



ÇANAKKALE ONSEKİZ MART ÜNİVERSİTESİ
BİGA UYGULAMALI BİLİMLERFAKÜLTESİ
ULUSLARARASI TİCARET VE LOJİSTİK LİSANS
PROGRAMI

2024 YILI ÖZ DEĞERLENDİRME RAPORU

Prof. Dr. Yener Pazarcık (Başkan)
Doç. Dr. Ebru Kanyılmaz Polat (Üye)
Doç. Dr. Yasin Gültekin (Üye)
Arş .Gör. Mehmet Gürtürk (Üye)
Arş .Gör. Mehmet Karadağ (Üye)

01/01/2024-31/01/2024

İÇİNDEKİLER

PROGRAMA AİT BİLGİLER	2
1.ÖĞRENCİLER.....	4
2-PROGRAM EĞİTİM AMAÇLARI	25
3-PROGRAM ÇIKTILARI.....	41
4-SÜREKLİ İYİLEŞTİRME.....	62
5-EĞİTİM PLANI.....	69
6-ÖĞRETİM KADROSU	89
7-ALTYAPI	100
8-KURUM DESTEĞİ VE PARASAL KAYNAKLAR	109
9-ORGANİZASYON VE KARAR ALMA SÜREÇLERİ	113
SONUÇ	120

PROGRAMA AİT BİLGİLER

A. Lisans Programının Kısa Tarihçesi

20. Yüzyılın ikinci yarısından sonra hızla artan dünya ticareti, ticaretin liberalleşmesi, mal ve hizmetlerin hızlı akışı, mal ve hizmetlere yönelik bitmek tükenmek bilmeyen talep ve bunun paralelinde ortaya çıkan kitlesel üretim, şirketlerin büyümesine ve küreselleşmesine yol açmış, bunun neticesinde işletmelerin ve işletme işlevlerinin (üretim, finans, insan kaynakları, pazarlama vs.) etkin ve verimli şekilde yönetilmesi sorunu ortaya çıkmıştır.

Uluslararası ticaret eski bir ekonomik faaliyet olmakla birlikte küreselleşen ekonomik ilişkilere bağlı olarak giderek karmaşıklaşmakta ve uzmanlık gerektirmektedir. Dış ticaretin finansmanını sağlamak üzere uluslararası finansal piyasalarda çok sayıda finansal ürünler ortaya çıkmıştır. Firmaların, modern dış ticaret işlemlerini, çeşitli belgelerini, finansman usullerini bilen uzmanlara büyük gereksinimleri vardır. Diğer taraftan günümüz ekonomik ilişkilerinde ve dış ticarete lojistik uygulamaları da büyük önem kazanmıştır. Firmaların maliyetleri içinde lojistik masrafları büyük oranlara ulaşmıştır. Bu alanın uzmanlık gerektirmesinden dolayı firmalar giderek bu faaliyetlerini lojistik firmalarına devretmektedirler. Bu nedenlerle, uluslararası ticaret ve lojistik alanlarında uzmanlık kesinlikle bugünün ve geleceğin revaçta meslekleri arasında görülmektedir.

Dünyada ve ülkemizde bu alanlara spesifik olarak eğitim verilmesi gelişen ekonomik ortamla birlikte kaçınılmaz olmuştur. Zira ticaretin ve işletmeciliğin uluslararasılaşması akabinde lojistik konusunun da bu özelliği taşımasını zorunlu kılmıştır. Ülkemiz bu anlamda lojistik alanında hizmet veren pek çok farklı ölçekte işletmeye de ev sahipliği yapmaktadır.

Uluslararası Ticaret ve Lojistik Programı'nın temel amacı mezunların; uluslararası ticaret ve bu ticaretin vazgeçilmez unsuru olan lojistik konusu ile ilgili olarak dünyada oluşmuş literatürün tamamını kazanmalarının akabinde iş yaşamına dâhil olduklarında karşılaşılabilecekleri sorunları çözerken, analitik ve bütünsel bir bakış açısıyla stratejik düşünmeyi prensip haline getirmelerinin ve ticaretin uluslararası boyutunda edindikleri bilgi ve becerileri eleştirel bir yaklaşımla değerlendirerek, yaşam boyu öğrenme yaklaşımını benimsemelerinin yanında uluslararası alanda öğrenilenleri çalıştıkları organizasyonlar bağlamında analiz etme, yorumlama, düşüncelerini ve sorunlara ilişkin çözüm önerme, öğrenilen kavram ve düşünceleri, ulusal ve uluslararası boyutta yorumlama ve disiplinlerarası analiz yapıp uygulamalarının, iş hayatında kalite ve verimlilik ilkelerini bilme ve uygulamalarının, iş etiğinin gereklerine uyma, toplumsal, bilimsel ve etik değerlere sahip

olma ile bireysel ve ekip üyesi olarak sorumluluk alma, açık fikirli, eleştiriye açık, yapıcı ve özgüven sahibi olma ve bir yabancı dili kullanarak eğitim aldıkları alan ile ilgili bilgileri izleyebilme ve meslektaşları ile iletişim kurabilmelerinin sağlanmasıdır.

Bu bilgi, beceri altyapısının işletme bilim dalı birikimi ile güçlendirilerek verilmesi ile çok boyutlu bir eğitimin öğrencilere verilmesi ve ekonomi, lojistik ve işletme alanlarının uygun bir sentezi gerçekleştirilerek eğitim alan öğrencilere benzersiz bir eğitim ortamı sağlanacaktır.

Programın Türü

Program, hem örgün öğretim hem de ikinci öğretimi kapsamaktadır.

Programdaki Eğitim Dili

Programı yürütürken kullanılan eğitim dili Türkçedir.

Programın Kısa Tarihçesi

Biga Uygulamalı Bilimler Fakültesi'nin kuruluşu, Üniversitemiz Senatosunun 22/02/2010 tarih 2/12 sayılı kararı ile önerilmesi üzerine ve 2011/2018 sayılı Bakanlar Kurulu Kararının 03/07/2011 tarih 27983 sayılı Resmi Gazetede yayınlanmasıyla Biga Uygulamalı Bilimler Yüksekokulu olarak kurulması ile gerçekleşmiştir.

Biga Uygulamalı Bilimler Yüksekokulu olarak 11/05/2017 tarihinde alınan Yüksekokul Kurul Kararı ile 12/05/2017 tarihinde Fakülte olma başvurusu yapılmıştır. Çanakkale Onsekiz Mart Üniversitesi Senatosunda görüşülüp onaylanan Fakülte olma başvurusu, 06/07/2017 tarih ve 75850160-101.01- 520 sayılı Yükseköğretim Kurulu Başkanlığı yazısı ile başvurunun uygun görüldüğü ve yayınlanmak üzere Milli Eğitim Bakanlığına gönderildiği belirtilmiştir. 06 Aralık 2017 tarih ve 30262 Sayılı Resmi Gazete'de yayımlanan ilanla Yüksekokul, Biga Uygulamalı Bilimler Fakültesine dönüştürülmüştür.

Biga Uygulamalı Bilimler Fakültesi bünyesinde Uluslararası Ticaret ve Lojistik ile Finans ve Bankacılık olmak üzere iki aktif bölüm bulunmaktadır. Uluslararası Ticaret ve Lojistik Bölümü ilk öğrencilerini 2013-2014 Eğitim-Öğretim yılında alarak eğitim-öğretime başlamış, ilk mezunlarını ise 2016-2017 Eğitim-Öğretim Yılında vermiştir.

Kanıtlar

Durum	<input checked="" type="checkbox"/> Uygulama Yok <input type="checkbox"/> Olgunlaşmamış Uygulama <input type="checkbox"/> Örnek Uygulama
--------------	--

1.ÖĞRENCİLER

1.1-Programa kabul edilen öğrenciler, programın kazandırmayı hedeflediği çıktıları (bilgi, beceri ve davranışları) öngörülen sürede edinebilecek altyapıya sahip olmalıdır. Öğrencilerin kabulünde göz önüne alınan göstergeler izlenmeli ve bunların yıllara göre gelişimi değerlendirilmelidir.

Tablo 1.1.(a) Öğrenci ve Mezun Sayıları Analizi (Zorunlu)

Tablo 1.1.(a) Öğrencilerinin Yerleştirme Derecelerine İlişkin Bilgiler

Lisans

Akademik Yıl	Öğrenci Sayısı			Yerleştirme Puanları	
	Kontenjan	İlk Yerleştirme Kayıt Yaptıran	İlk Yerleştirme Doluluk Oranı %	En Yüksek Puan	En Düşük Puan
2023-2024	114	112	98,24%	344,61001	277,31173
2022-2023	103	95	92,33%	330,22455	273,3958
2021	103	87	84,47%	271,63367	201,29906
2020	103	87	84,47%	296,72195	246,39550
2019	103	93	90,29%	296,22713	241,42906

Tablo 1.1.(a) da 2019-2024 dönemine ait öğrenci sayıları ve yerleştirme puanları gösterilmektedir. Bölümümüze kayıt yaptıran öğrencilerin 2020-2021 yıllarında doluluk oranında kayda değer bir düşüş olmadığı görülmektedir. Tablo 1.1.(a) daki doluluk oranı olarak verilen değer ilk ilgili Eğitim-Öğretim yılındaki merkezi ilk yerleştirme sonuçlarıdır. Sürecin devamında bölümlere ek yerleştirme sonuçlarına ve bölüme yatay geçiş taleplerine bakıldığında bölümümüz doluluk oranı örgün ve ikinci öğretimde %100 şeklinde oluşmuştur. Pandeminin de etkisiyle tüm ülke genelinde ortaya çıkan üniversite tercihlerinden kaynaklanan idari alanlardaki talep azalması, bölümümüzün odaklandığı alanın özelliğinden ötürü yaşanmamıştır. Zira salgın döneminde lojistik alanı tüm dünyada yükselen bir değer olarak belirmiş ve önemi giderek artmıştır. Bunun yanında 2019 sonrası yıllarda ülke genelinde özellikle İİBF, idari alana yönelik eğitim verilen bölümlere yönelik tercihlerde ve öğrenci tercih ve yerleşimlerinde ciddi bir azalış meydana gelmiştir. Ancak gerek ülke genelinde gerekse üniversitemiz içerisinde yaşanan bu olumsuz değerlendirilebilecek gelişmeye rağmen bölümümüz tam doluluk oranı başarısını yakalamıştır. Bölümümüze kayıt yaptıran öğrenci sayısı aynı yerleşkeyi paylaştığımız Biga İİBF bölümleri ile kıyaslandığında oldukça yüksektir.

Bunun yanında Fakültemiz Uluslararası Ticaret ve Lojistik bölümünden ilk mezunlarımızı verdiğimiz 2016-2017 Eğitim ve Öğretim yılından günümüze toplam 738 mezun verilmiştir. Birimin yükseköğretim döneminde bölüm iki farklı ada sahip olmuştur. Yükseköğretim mezunlarımızdan bir kısmı bölümün kuruluş adı olan Uluslararası Ticaret, Lojistik ve İşletmecilik, bir kısmı da değişiklik gerçekleştikten sonraki adı olan Uluslararası Ticaret ve Lojistik mezunu olmuşlardır. Biga Uygulamalı Bilimler Fakültesi Uluslararası Ticaret ve Lojistik bölümüne ilişkin mezun bilgileri şu şekildedir.

Tablo 1.1.(b) Mezun Bilgileri

Birim	Program Adı	Örgün	İkinci Öğr.	Toplam
Biga Uygulamalı Bilimler Yüksekokulu	Uluslararası Ticaret, Lojistik ve İşletmecilik	210	147	358
Biga Uygulamalı Bilimler Yüksekokulu	Uluslararası Ticaret ve Lojistik	49	49	102
Biga Uygulamalı Bilimler Fakültesi	Uluslararası Ticaret ve Lojistik	100	74	277
Genel Toplam				738

Tablo 1.1. (c). Yıllara Göre Mezun Sayıları

ULUSLARARASI TİCARET VE LOJİSTİK BÖLÜMÜ YILLARA GÖRE MEZUN SAYILARI	
Mezun Olunan Yıl	Mezun Öğrenci Sayısı
2017 (2016-2017 Akademik Yılı)	42
2018 (2017-2018 Akademik Yılı)	84
2019 (2018-2019 Akademik Yılı)	109
2020 (2019-2020 Akademik Yılı)	83
2021 (2020-2021 Akademik Yılı)	97
2022 (2021-2022 Akademik Yılı)	119
2023 (2022-2023 Akademik Yılı)	106

Öğrencilerin Lisans Programına kayıt süreci;

Açıklama:

Programa kabul edilen öğrenciler, programın kazandırmayı hedeflediği çıktıları (bilgi, beceri ve davranışları) öngörülen sürede edinebilecek altyapıya sahip olmalıdır. Öğrencilerin kabulünde göz önüne alınan göstergeler izlenmeli ve bunların yıllara göre gelişimi değerlendirilmelidir.

Yükseköğretim programlarına alınacak öğrencilerin seçimi ve tercihlerine göre yerleştirilebilmeleri amacıyla, "Ölçme, Seçme ve Yerleştirme Merkezi" tarafından "Yükseköğretim Kurumları Sınavı" yapılmaktadır. Türkiye Cumhuriyeti Uyuşuna sahip adaylar, Yükseköğretim Programları ve Kontenjanları Kılavuzunda yer alan yükseköğretim programları kontenjanlarına göre tercihlerini yaparak programlara yerleştirilirler. Uluslararası Ticaret ve Lojistik lisans programı için adaylar "eşit ağırlık" puan türü ile yerleştirilir. Yabancı uyruklu öğrencilerin yerleştirilmesi ise Çanakkale Onsekiz Mart Üniversitesi Yurt Dışından Öğrenci Kabul Yönergesi'ne göre gerçekleştirilir.

Lisans Programının kazandırmayı hedeflediği Program Öğrenme Çıktılarını öngörülen sürede edinebilecek sahip oldukları altyapı;

Açıklama:

Uluslararası Ticaret ve Lojistik Bölümünün temel amacı mezunların; uluslararası ticaret ve bu ticaretin vazgeçilmez unsuru olan lojistik konusu ile ilgili olarak dünyada oluşmuş literatürün tamamını kazanmalarının akabinde iş yaşamına dâhil olduklarında karşılaşılabilecekleri sorunları çözerken, analitik ve bütünsel bir bakış açısıyla stratejik düşünmeyi prensip haline getirmelerinin ve ticaretin uluslararası boyutunda edindikleri bilgi ve becerileri eleştirel bir yaklaşımla değerlendirerek, yaşam boyu öğrenme yaklaşımını benimsemelerinin yanında uluslararası alanda öğrenilenleri çalıştıkları organizasyonlar bağlamında analiz etme, yorumlama, düşüncelerini ve sorunlara ilişkin çözüm önermelerinin, öğrenilen kavram ve düşünceleri, ulusal ve uluslararası boyutta yorumlama ve disiplinler arası analiz yapıp uygulamalarının, iş hayatında kalite ve verimlilik ilkelerini bilme ve uygulamalarının, iş etiğinin gereklerine uyma, toplumsal, bilimsel ve etik değerlere sahip olma ile bireysel ve ekip üyesi olarak sorumluluk alma, açık fikirli, eleştiriye açık, yapıcı ve

özgüven sahibi olma ve bir yabancı dili kullanarak eğitim aldıkları alan ile ilgili bilgileri izleyebilme ve meslektaşları ile iletişim kurabilmelerinin sağlanmasıdır.

Öğrencilerin Lisans Programına kaydı için esas alınan puan aralıkları düzenli olarak izlenmesi ve değerlendirilmesi süreci;

Açıklama:

Öğrencilerimizin lisans programına kaydı için esas alınan puan aralıkları düzenli olarak izlenmekte ve her eğitim-öğretim yılı başında düzenlenen bölüm içi kurul toplantılarında değerlendirilmektedir. Gerçekleştirilen bölüm iç paydaş toplantılarında da ortaya konulduğu üzere lisans programına yerleşen öğrencilerimizin taban-tavan puanlarında herhangi bir azalış olmadığı, özellikle örgün öğretimlerin sıralamalarında da iyileşme görülmektedir-Tablo 1.1.1.

Tablo 1.1.1. Öğrencilerin Yerleştirme Derecelerine İlişkin Bilgiler

Lisans

Akademik Yıl	Öğrenci Sayısı			Yerleştirme Puanları	
	Kontenjan	Toplam Kayıt Yaptıran (İlk ve Ek Yerleştirme)	Toplam Doluluk Oranı %	En Yüksek Puan	En Düşük Puan
2023	114	113	99,12%	344,61001	277,31173
2022	103	103	100%	330,22455	273,3958
2021	103	105	100%	271,63367	201,29906
2020	103	104	100%	296,72195	246,39550
2019	103	105	100%	296,22713	241,42906

Çanakkale Onsekiz Mart Üniversitesi, Biga Uygulamalı Bilimler Fakültesi, Uluslararası Ticaret ve Lojistik Bölümü öğrencilerinin son dört yıla ilişkin en düşük ve en yüksek yerleştirme puanına sahip öğrencilerinin puanları, belirlenen kontenjan ve yerleşen öğrenci sayıları Tablo 1.1.1.'de yer almaktadır.

Bölümümüzde aktif yabancı uyruklu öğrenciler ve uyruklarına ilişkin bilgiler aşağıdaki tabloda yer almaktadır. Ayrıca üniversitemiz yabancı uyruklu öğrencilerin başvuru, seçme, kayıt, kabul ve yerleştirme işlemlerine ilişkin kılavuz da Ek 1'de yer almaktadır.

Tablo 1.1. 2. Yıllık Bazda Yabancı Uyruklu Öğrenci Sayıları (Aktif)

Sıra No	Akademik Birim	Program	Durumu	Sınıf	Kayıt Yılı	Uyruk
1	Uluslararası Ticaret, Lojistik ve İşletmecilik	Lisans - Normal Öğretim	Aktif	4	2017	AFGANİSTAN
2	Uluslararası Ticaret ve Lojistik Bölümü	Lisans - İkinci Öğretim	Aktif	3	2021	AFGANİSTAN
3	Uluslararası Ticaret, Lojistik ve İşletmecilik	Lisans - Normal Öğretim	Aktif	4	2017	TÜRKMENİSTAN
4	Uluslararası Ticaret, Lojistik ve İşletmecilik	Lisans - Normal Öğretim	Aktif	4	2018	TÜRKMENİSTAN
5	Uluslararası Ticaret ve Lojistik Bölümü	Lisans - Normal Öğretim	Aktif	3	2022	SOMALİ
6	Uluslararası Ticaret ve Lojistik Bölümü	Lisans - Normal Öğretim	Aktif	2	2023	SOMALİ
7	Uluslararası Ticaret ve Lojistik Bölümü	Lisans - İkinci Öğretim	Aktif	1	2019	SOMALİ
8	Uluslararası Ticaret ve Lojistik Bölümü	Lisans - Normal Öğretim	Aktif	3	2022	AZERBAYCAN
9	Uluslararası Ticaret ve Lojistik Bölümü	Lisans - İkinci Öğretim	Aktif	1	2023	AZERBAYCAN
10	Uluslararası Ticaret ve Lojistik Bölümü	Lisans - Normal Öğretim	Aktif	2	2023	AZERBAYCAN
11	Uluslararası Ticaret ve Lojistik Bölümü	Lisans - Normal Öğretim	Aktif	4	2021	BULGARİSTAN
12	Uluslararası Ticaret ve Lojistik Bölümü	Lisans - İkinci Öğretim	Aktif	1	2022	SUDAN
13	Uluslararası Ticaret ve Lojistik Bölümü	Lisans - İkinci Öğretim	Aktif	2	2023	ENDONEZYA

14	Uluslararası Ticaret ve Lojistik Bölümü	Lisans - Normal Öğretim	Aktif	1	2023	KUZEY MAKEDONYA
15	Uluslararası Ticaret ve Lojistik Bölümü	Lisans - Normal Öğretim	Aktif	1	2023	KAZAKİSTAN
16	Uluslararası Ticaret ve Lojistik Bölümü	Lisans - İkinci Öğretim	Aktif	Türkçe Dil Hazırlık	2023	KAZAKİSTAN
17	Uluslararası Ticaret ve Lojistik Bölümü	Lisans - İkinci Öğretim	Aktif	Türkçe Dil Hazırlık	2023	MISIR
18	Uluslararası Ticaret ve Lojistik Bölümü	Lisans - Normal Öğretim	Aktif	1	2024	SURİYE
Toplam				18		

Kanıtlar

- **EK 1.1.1.:** <https://student.comu.edu.tr/hakkimizda/basvuru-kilavuzu-r18.html>

Durum

- Uygulama Yok
 Olgunlaşmamış Uygulama
 Örnek Uygulama

1.2-Yatay ve dikey geçişle öğrenci kabulü, çift ana dal, yan dal ve öğrenci değişimi uygulamaları ile başka kurumlarda ve/veya programlarda alınmış dersler ve kazanılmış kredilerin değerlendirilmesinde uygulanan politikalar ayrıntılı olarak tanımlanmış ve uygulanıyor olmalıdır.

Tablo 1.2. : Yatay Geçiş, Dikey Geçiş, Yandal ve Çift Anadal Bilgileri (Zorunlu)

Tablo 1.2. Yatay Geçiş, Dikey Geçiş, Yandal ve Çift Anadal Bilgileri

Lisans

Programı

Akademik Yıl	Bölüme Yatay Geçiş Yapan Öğrenci Sayısı	Bölüme Dikey Geçiş Yapan Öğrenci Sayısı	Bölümde Yandal Yapan Öğrenci Sayısı	Bölümde Çift Anadal Yapan Öğrenci Sayısı
2024	7	7	0	0
2023	1	10	0	0
2022	16	10	0	0

2021	7	10	0	0
2020	3	9	0	0
2019	8	0	0	0

Bölümümüze yatay geçiş, dikey geçiş, yandal ve çift anadal yapan öğrenci sayıları Tablo 1.2.'de yer almaktadır. Görüleceği üzere 2019 ve 2020 yılları arasında öğrenci hareketliliğinde farklılıklar gerçekleşmiştir. Dünyayı etkisi altına alan ve ülkemizde de kapanmaların, eğitimin uzaktan eğitime geçilmesi, şehirlerarası hareketliliğin azaltılması gibi sert önlemlerin uygulanmasına neden olan Coronavirus salgınının bu durumda etkisinin olduğu düşünülmektedir. Ayrıca 6 Şubat 2023 tarihinde gerçekleşen ve 11 ilimizde felakete neden olan depremin sonucunda üniversitelerin tamamen uzaktan eğitime geçmesiyle öğrenci hareketliliğinde ve geçişlerde değişiklikler meydana gelmiştir. Tüm dünyanın ve ülkemizin geçirdiği olağanüstü zamanlar üzerinden düşünüldüğünde tablolara düşüş gibi yansıyan değişiklikler üzerinden sağlıklı bir değerlendirme yapmak çok mümkün görünmemektedir. Eğitim ve öğretimin normalleşmesinin planlandığı 2023-2024 Eğitim-Öğretim Güz Yarıyılı sonrası, sağlıklı değerlendirmelerin yapılabilmesi için daha uygun bir zaman olacaktır. Zira Pandemi önlemlerinin esnetildiği ve normalleşmenin yaşanmaya başladığı 2022-2023 Eğitim-Öğretim yılındaki öğrenci hareketliliği noktasındaki olumlu değişiklik ilgili tablolara yansımıştır.

Uluslararası Ticaret ve Lojistik bölümümüzde değerlendirme süreci sonrasında Biga Uygulamalı Bilimler Fakültesi Finans ve Bankacılık bölümü ile Yandal ve Biga İktisadi ve İdari Bilimler Fakültesi Uluslararası İlişkiler Bölümü ile Çift Anadal ve Yandal için çalışmalara başlanılmış ve bunun sonucunda Uluslararası İlişkiler Bölümü ile Çift Anadal için 2023-2024 Eğitim ve Öğretim Yılı Bahar Yarıyılı esnasında ortak çalışmalar yürütülmesine karar verilmiştir. Bunun yanında Yandal çalışmaları için ikili işbirliği her iki bölümle de ivedilikle başlatılmış. İşbirliğinde değerlendirmeye alınacak ders planları konusunda görüş birliğine varılmış ve fakülte içinde ve Biga İktisadi ve İdari Bilimler Fakültesi bölümü arasında yazışmalar gerçekleştirilmiştir.

Yatay geçişle öğrenci kabulü yönelik düzenlemeler ve uygulamalar;

Açıklama:

Bölümümüz yatay geçiş komisyonu tarafından alınan yatay geçiş başvuruları, bölümümüz komisyonu tarafından değerlendirilerek Biga Uygulamalı Bilimler Fakültesi

Yatay Geçiř Üst Komisyonuna gönderilmekte ve ilgili kriterler dođrultusunda incelenerek, başarı gösteren öğrencilerin listesi ve evrakları resmi yazıyla bölümlere gönderilmekte ve Fakültenin internet sayfasında ilan edilmektedir. Diđer taraftan, yatay geçiř başvurularının deđerlendirilmesinde bundan sonraki aşamada bölümümüz öğrencileri tarafından sağlanması gereken koşullar kapsamında planlanmaktadır. Tabloda 1.3'te yatay ve dikey geçiř ile ilgili göstergelere yer verilmiřtir. Çanakkale Onsekiz Mart Üniversitesi'nde yatay ve dikey geçiřle öğrenci kabulü, çift ana dal, yan dal ve öğrenci deđiřimi uygulamaları ile başka kurumlarda ve/veya programlarda alınmıř dersler ve kazanılmıř kredilerin deđerlendirilmesinde uygulanan politikalar "Yükseköđretim Kurumlarında Önlisans ve Lisans Düzeyindeki Programlar Arasında Geçiř, Çift Anadal, Yan Dal ile Kurumlar Arası Kredi Transferi Yapılması Esaslarına İliřkin Yönetmelik" hükümlerine göre yapılmaktadır.

Dikey öğrenci kabulü yönelik düzenlemeler ve uygulamalar;

Açıklama:

Bölümümüze yatay geçiř veya dikey geçiř hakkı kazanan öğrencilerin intibak işlemleri Bölüm İntibak Komisyonu tarafından gerçekleştirilmektedir. İntibak Komisyonunun amacı, bölümün belirlediđi kontenjanlar dođrultusunda, farklı üniversitelerin Uluslararası Ticaret ve Lojistik bölümlerinden gelen kurumlar arası yatay geçiř, Çanakkale Onsekiz Mart Üniversitesi Biga Uygulamalı Bilimler Fakültesi bünyesindeki farklı bölümlerden gelen kurum içi yatay geçiř, yurt dışı yatay geçiř, merkezi yatay geçiř ve dikey geçiř öğrencilerinin bölüme intibakının gerçekleştirilmesi için ders muafiyetlerini yerine getirmektir. Bölümümüze yatay geçiř ve dikey geçiř hakkı kazanan öğrenciler için intibak sürecine her yıl Fakülte internet sitemiz duyurular kısmında gerekli bilgilere yer verilmektedir.

Yükseköđretim Kurumlarında Önlisans ve Lisans Düzeyindeki Programlar Arasında Geçiř, Çift Anadal, Yan Dal ile Kurumlar Arası Kredi Transferi Yapılması Esaslarına İliřkin Yönetmelik

Madde 8:

- **EK 1.2.1.**

<https://www.mevzuat.gov.tr/mevzuat?MevzuatNo=13948&MevzuatTur=7&MevzuatTertip=5>

Çift Anadal programlarına yönelik düzenlemeler ve uygulamalar;

Açıklama:

Bölümümüzde Çift Anadal Programı halihazırda uygulanmamaktadır. Ancak süreç gerekli çalışmalar yürütülmektedir. Çanakkale Onsekiz Mart Üniversitesinde dikey geçişle öğrenci kabulü, çift ana dal, yan dal ve öğrenci değişimi uygulamaları ile başka kurumlarda ve/veya programlarda alınmış dersler ve kazanılmış kredilerin değerlendirilmesinde uygulanan politikalar "Yükseköğretim Kurumlarında Önlisans ve Lisans Düzeyindeki Programlar Arasında Geçiş, Çift Anadal, Yan Dal ile Kurumlar Arası Kredi Transferi Yapılması Esaslarına İlişkin Yönetmelik" hükümlerine göre yapılmaktadır.

Kanıt Linkleri:

Yükseköğretim Kurumlarında Önlisans ve Lisans Düzeyindeki Programlar Arasında Geçiş, Çift Anadal, Yan Dal ile Kurumlar Arası Kredi Transferi Yapılması Esaslarına İlişkin Yönetmelik

Madde 16:

- **EK 1.2.2.**

<https://www.mevzuat.gov.tr/mevzuat?MevzuatNo=13948&MevzuatTur=7&MevzuatTertip=5>

- **EK 1.2.3.** <https://drive.google.com/file/d/1uvzWhVcvHgiID0-HApRLHCCOg3y1yIjY/view>

Yandal programlarına yönelik düzenlemeler ve uygulamalar;

Açıklama:

Bölümümüzde Yandal Programı halihazırda uygulanmamaktadır. Ancak süreç gerekli çalışmalar yürütülmektedir. Çanakkale Onsekiz Mart Üniversitesinde dikey geçişle öğrenci kabulü, çift ana dal, yan dal ve öğrenci değişimi uygulamaları ile başka kurumlarda ve/veya programlarda alınmış dersler ve kazanılmış kredilerin değerlendirilmesinde uygulanan politikalar "Yükseköğretim Kurumlarında Önlisans ve Lisans Düzeyindeki Programlar Arasında Geçiş, Çift Anadal, Yan Dal ile Kurumlar Arası Kredi Transferi Yapılması Esaslarına İlişkin Yönetmelik" hükümlerine göre yapılmaktadır.

Kanıt Linkleri:

Yükseköğretim Kurumlarında Önlisans ve Lisans Düzeyindeki Programlar Arasında Geçiş, Çift Anadal, Yan Dal İle Kurumlar Arası Kredi Transferi Yapılması Esaslarına İlişkin Yönetmelik

- **EK 1.2.4.**

<https://www.mevzuat.gov.tr/mevzuat?MevzuatNo=13948&MevzuatTur=7&MevzuatTertip=5>

- **EK 1.2.5.**

<https://drive.google.com/file/d/1RMI0qNdxrGvJcOK7vgi57zgUxy7DpAuX/view>

Öğrenci değişimi programlarına yönelik düzenlemeler ve uygulamalar;

Açıklama:

Çanakkale Onsekiz Mart Üniversitesi'nde öğrenci hareketliliği Erasmus, Farabi ve Mevlâna değişim programları ile yapılmaktadır.

Bölümümüz öğrencilerinin Erasmus değişim programından faydalanabileceği dört üniversite (*University of Tetova, International Balkan University, University of Presov, Panevezys University of Applied Sciences*) ile ikili anlaşma mevcuttur. (<https://erasmus.comu.edu.tr/ikili-anlasma/anlasma-listesi-aktif-r150.html>)

Çanakkale Onsekiz Mart Üniversitesi'nin 95 üniversite ile Farabi anlaşması bulunmaktadır. Bu üniversitelerden Bölümümüz olanlar ile öğrenciler Farabi programından faydalanabilmektedir.

Değişim programına katılmak isteyen öğrenciler en az bir en fazla iki yarıyıl eğitim için değişim programından faydalanabilmektedir.

Erasmus öğrenim hareketliliği, Yükseköğretim Kurumu öğrencilerinin bir akademik yıl içerisinde eğitimlerinin bir veya iki dönemini Avrupa Birliği üyesi bir ülkedeki anlaşmalı bir yükseköğretim kurumunda gerçekleştirmesi olarak tanımlanmaktadır. Değişimin gerçekleşeceği akademik yıl birinci sınıfta okuyan lisans öğrencilerimiz Erasmus öğrenim hareketliliğine başvuruda bulunabilmekte, ancak değişim başladığında öğrencilerimizin 1. sınıf öğrencisi olmamaları gerekmektedir. Erasmus'a başvuru aşamasında minimum eğitim sürelerini o akademik yılın sonunda tamamlayacak öğrenciler tarafından (lisans 4. sınıf öğrencileri) "artık yılda" faydalanmak üzere programa başvuru yapılamamaktadır.

Erasmus değişim programına başvurabilmesi için öğrencilerimizin yükseköğretim kurumu bünyesinde örgün eğitim kademelerinin herhangi birinde, bir yükseköğretim

programına kayıtlı, tam zamanlı öğrenci olması gerekmektedir. Bölüm öğrencilerimizin kümülatif akademik not ortalamasının (GNO) en az 2.20/4.00 olması gerekmektedir.

Başvuru dönemlerinde öğrencilerimiz başvurularını Üniversitemizin internet sayfasında (<http://erasmus.comu.edu.tr/ogrenim-genel-bilgi.html>) yayınlanan link aracılığı ile yapmaktadırlar.

Kanıt Linkleri:

- **EK 1.2.6.** <http://erasmus.comu.edu.tr/index>
- **EK 1.2.7.** <http://farabi.comu.edu.tr/>
- **EK 1.2.8.** <http://mevlana.comu.edu.tr/>

Kanıtlar

- **EK 1.2.1.:**
<https://www.mevzuat.gov.tr/mevzuat?MevzuatNo=13948&MevzuatTur=7&MevzuatTertip=5>
- **EK 1.2.2.:**
<https://www.mevzuat.gov.tr/mevzuat?MevzuatNo=13948&MevzuatTur=7&MevzuatTertip=5>
- **EK 1.2.3.:** https://drive.google.com/file/d/1uvzWhVcvHgiD0-HApRLHCCOg3y1yIjY/view?usp=drive_link
- **EK 1.2.4.:**
<https://www.mevzuat.gov.tr/mevzuat?MevzuatNo=13948&MevzuatTur=7&MevzuatTertip=5>
- **EK 1.2.5.:**
https://drive.google.com/file/d/1RMI0qNdxrGvJcOK7vgi57zgUxy7DpAuX/view?usp=drive_link
- **EK 1.2.6.:** <http://erasmus.comu.edu.tr/index>
- **EK 1.2.7.:** <http://farabi.comu.edu.tr/>
- **EK 1.2.8.:** <http://mevlana.comu.edu.tr/>

Durum

- Uygulama Yok
 Olgunlaşmamış Uygulama
 Örnek Uygulama

1.3-Kurum ve/veya program tarafından başka kurumlarla yapılacak anlaşmalar ve kurulacak ortaklıklar ile öğrenci hareketliliğini teşvik edecek ve sağlayacak önlemler alınmalıdır.

Tablo 1.3. Lisans Programı Öğrenci Değişimi

Akademik Yıl	Erasmus		Farabi		Mevlana		Diğer	
	Giden	Gelen	Giden	Gelen	Giden	Gelen	Giden	Gelen
2024	1	0	0	0	0	0	0	0
2023	0	0	0	0	0	0	0	0
2022	1	0	0	0	0	0	0	0
2021	1	0	0	0	0	0	0	0
2020	0	0	0	0	0	0	0	0
2019	2	0	0	0	0	0	0	0

Bölümümüzde uluslararası (Erasmus-Mevlana) ve ulusal öğrenci hareketliliği programından faydalanan öğrencilerin sayısı Tablo 1.3'te yer almaktadır. Tablodan da görüleceği üzere 2020 ve 2023 yıllarında değişim hareketliliğinden yararlanan öğrenci bulunmamaktadır. Bu duruma 2020 yılı için pandemiye ve 2023 yılında da ülkemizde gerçekleşen depreme ilişkin tedbirlerin ve bunların sonuçlarının etkisinin olduğu düşünülmektedir. Öğrencilerin bu programlardan faydalanması için gerekli teşvik edici eğitimlere, tanıtımlara ve daha önce deneyimleyen öğrencilerimizin de katılacağı etkinliklerin artırılmasına devam edilecektir. Normalleşmenin 2023-2024 Eğitim-Öğretim Yılından itibaren yaşanacağı düşünülmektedir.

Uluslararası ve ulusal öğrenci değişimini teşvik edecek çalışmalar;

Açıklama:

Öğrenci hareketliliğini teşvik etmek amacıyla Erasmus, Farabi ve Mevlâna koordinatörleri atanmıştır. Her yıl öğrenci oryantasyon programlarında öğrenci değişim hareketliliği ile ilgili gerekli bilgiler ve tanıtımlar yapılmaktadır. Daha önce bu programlardan yararlanan öğrencilerimiz ile yıl içerisinde gerekli çevrimiçi seminerler düzenlenmektedir. Değişim programları koordinatörleri öğrencilere gerekli bilgileri sağlamaktadır. Ayrıca Erasmus, Farabi ve Mevlâna ofisleri düzenledikleri toplantılar ile öğrencilerin değişim hareketliliğini desteklemektedir.

Bölümümüzün yaptığı anlaşma sayıları için bir değerlendirme yapılmış ve Erasmus ve Uluslararası Dolaşım için ikili iş birliklerini ve anlaşma sayısını artırıcı çalışmalara başlanılmıştır. 2023-2024 Eğitim Yılı Bahar Yarıyılından itibaren belirlenen üniversite ve ilgili programlar ile yazışmaların ilerleyeceği düşünülmektedir. Bunun dışında

öğrencilerimiz, üniversitemizin uluslararası dolaşım ile ilgili olarak gerçekleştirdiği eğitim ve seminerlere yönlendirilmektedir.

Kanıtlar

- **EK 1.3.1:** <https://bigaubf.comu.edu.tr/personel/komisyonlar-koordinator-ve-temsilciler-r26.html>
- **EK 1.3.2.:** <https://bigaubf.comu.edu.tr/arsiv/duyurular/2025-2026-akademik-yili-erasmus-ogrenim-ve-staj-ha-r933.html>
- **EK 1.3.3.:** <https://bigaubf.comu.edu.tr/arsiv/etkinlikler/kariyer-soylesisi-r432.html>
- **EK1.3.4.:**
<https://lee.comu.edu.tr/arsiv/duyurular/lisansustu-ogrenciler-icin-uluslararası-dolasim-fi-r429.html>
- **EK 1.3.5.:** [Fakültemizde ERASMUS deneyimi semineri](#)

Durum

- Uygulama Yok
 Olgunlaşmamış Uygulama
 Örnek Uygulama

1.4-Öğrencileri ders ve kariyer planlaması konularında yönlendirecek danışmanlık hizmeti verilmelidir.

Tablo 1.4.1. Akademik Danışmanlık Görev Dağılımı

Öğretim Elemanının		Öğretim Elemanının Akademik Danışmanı Olduğu Öğrencilerin Programa Kayıt Yılı
Akademik Ünvanı	Adı-Soyadı	
Prof. Dr.	Yener Pazarçık	2013, 2017 ve 2024
Doç. Dr.	Ebru Kanyılmaz Polat	2014 ve 2021
Dr. Öğr. Üyesi	Yasin Gültekin	2015 ve 2022
Prof. Dr.	Selahattin Kanten	2016
Dr. Öğr. Üyesi	Muhammet Karanfil	2018
Dr. Öğr. Üyesi	Tuğdem Saygın	2019 ve 2023
Öğr. Gör.	Kutlay Artuç	2020

Bölümümüzde her sınıf için bir öğretim üyesi, öğrenci danışmanı olarak atanmaktadır. Öğrencilerin ders ve kariyer planlaması konusunda öğrenci danışmanları gerekli yönlendirmeleri yapmaktadır. Birinci sınıfta atanan danışman öğretim üyesi mezun oluncaya

kadar öğrenciye danışmanlık etmektedir. Böylece öğrencileri öğretim yaşamlarının başından sonuna kadar takip eden öğretim üyeleri, akademik ve sosyal yaşama ilişkin her türlü sorunlarında öğrencilere destek olmaktadır. Akademik Danışmanlar Tablo 1.4'de gösterilmiştir.

Öğrencileri ders konusunda yönlendirecek akademik danışmanlık hizmetleri;

Açıklama:

Uzaktan eğitim programlarına kayıtlı öğrencilere, eğitim-öğretim konularında ve uzaktan eğitim platformları ile ilgili karşılaştıkları sorunların çözümünde yardımcı olmak üzere, ders yılı başlamadan önce, bölüm başkanlarının önerisi dikkate alınarak ilgili birim yönetim kurullarınca, ilgili bölümün öğretim üyeleri arasından, öğretim üyesi bulunmayan birimlerde ise öğretim görevlileri arasından danışmanlar görevlendirilir.

Ders danışmanları, öğrenciyle ilgili birim yönetim kurulunun belirlediği formatlarda internet üzerinden eş zamanlı ve internet üzerinden farklı zamanlarda iletişim kurmakla yükümlüdür.

Danışman, her öğretim yarıyılı başında belirlenen takvim çerçevesinde öğrencinin Öğrenci Bilgi Sisteminden seçtiği mecburi ve seçmeli derslere internet ortamında onay vermektedir.

Danışman danışmanı olduğu öğrencilerle ilgili karar verirken Çanakkale Onsekiz Mart Üniversitesi Ön lisans ve Lisans Uzaktan Eğitim-Öğretim ve Sınav Yönetmeliğini dikkate alır.

Danışman, öğrencinin öğrenimini başarılı olarak sürdürmesi ve kanunda öngörülen sürede tamamlayabilmesi için öğrencinin ders durumunu sürekli olarak takip eder ve öğrenciyi yönlendirir.

Danışman, Bölüm Başkanlığının görüşünü alarak gerekli görüldüğü hallerde öğrenci ailesine bilgi verir. Danışman, maddi sıkıntı içerisinde bulunan öğrencilerinin yardım fonlarından yararlanmalarını sağlamak için gerekli girişimlerde bulunur.

Danışman gerek öğrencinin sosyal durumu ve gerekse ders durumunu izleyeceği formu hazırlayarak takibini yapar.

Danışman, öğrencinin mezuniyeti veya ilişkisinin kesilmesi durumunda bu dosyaları Bölüm Başkanlığına teslim eder.

Danışmanlık görevi sona eren danışman elindeki öğrenci dosyasını bir sonraki danışmana teslim etmek zorundadır.

Danışman, dönem sonunda sorumlu olduğu öğrenciler ile ilgili olarak başarı, sosyal ve ekonomik problemlerini ve bununla ilgili yaptığı çalışmalarla yapılması gereken hususları Dekanlık makamına teslim eder.

Danışman olarak görev yapmakta iken geçerli bir mazeret nedeniyle üniversitede bulunamayacak veya danışmanlık görevini yürütemeyecek olan öğretim elemanının yerine geçici veya daimî bir danışman atanır ve öğrencilere duyurulur.

Danışman, danışmanlığını yaptığı öğrencilerin mezuniyetlerinde verilecek transkript belgesini inceleyerek program dâhilinde alması gereken tüm dersleri alıp almadığını ve mezuniyet kriterlerini yerine getirip getirmediğini tespit eder ve sonuç hakkında ilgili birime bilgi verir.

Ayrıca Çanakkale Onsekiz Mart Üniversitesi bünyesinde kurulmuş olan "Öğrenci Yaşam, Kariyer ve Mezun İlişkileri Koordinatörlüğü" altında öğrencilerimiz için;

- Mezunlarımızın, çevrimiçi platformlarda tecrübelerini mevcut öğrencilerimiz ile paylaşabileceği etkinlikler düzenleyerek, öğrencilerimizin de bu bilgi açısından yararlanmalarını,

- Mezunlarımızın, mevcut öğrencilerimize staj ve yeni mezunlarımıza fazladan istihdam imkânı sunmasını sağlayacak projeler gerçekleştirilmesini,

- Bir yandan mezunlarımızın aidiyetlerini artırırken, diğer yandan mevcut öğrencilerimizin de üniversitelerine olan aidiyetlerinin artmasını ve eğitim hayatlarına olan bakış açılarının geliştirilmesinin desteklenmesi amaçlanmaktadır.

Bölümümüz öğretim üyeleri tarafından lisans, yüksek lisans ve doktora öğrencilerine verilen danışmanlık hizmetlerinin niceliksel olarak dağılımı aşağıdaki tabloda yer almaktadır. Ayrıca Uluslararası Ticaret ve Lojistik bölümümüzde mevcut öğretim elemanlarının akademik danışmanlık faaliyetlerini bahar yarıyılından itibaren ispat edilebilir kanıtların daha ciddiyetle takip edilmesi planlanmaktadır.

Tablo 1.4.2. Öğretim Üyelerinin Akademik Danışmanlık Hizmetlerine Katkıları

Öğretim Elemanı	Lisans	Yüksek Lisans	Doktora
Prof. Dr. Selahattin KANTEN	9	7	1
Prof. Dr. Yener PAZARCIK	19	11	1
Doç. Dr. Ebru KANYILMAZ POLAT	105	15	

Dr. Öğr. Üyesi Yasin GÜLTEKİN	114	10	
Dr. Öğr. Üyesi Tuğdem SAYGIN	168	8	
Dr. Öğr. Üyesi Muhammet KARANFİL	21	4	
Öğr. Gör. Kutlay ARTUÇ	92		

Bölüm olarak lisans düzeyinde birinci sınıf öğrencilerimize ders planlarına eklenen Kariyer Planlaması dersi ile mezun olduktan sonra iş bulma konularında mülakat teknikleri ile ileri CV hazırlama konularında eğitimler düzenli olarak verilmektedir. Buna ek olarak fakülte toplulukları tarafından gerekli etkinlikler düzenlenmekte ve rektörlüğümüz tarafından Öğrenci Yaşam, Kariyer ve Mezun İlişkileri Koordinatörlüğü ismi ile kurulan birimde, hem mezunlarımız ve mezuniyet aşamasına gelen öğrencilerimiz ile daha sağlıklı bir iletişim kurmak hem de mevcut öğrencilerimizin üniversite eğitimlerini ve burada geçirdikleri süreyi daha nitelikli hale getirmek amacıyla kendilerine destek olmak üzere çalışmalar yürütülmesi amaçlanmaktadır.

Kanıtlar

- **EK 1.4.1.:** <https://bigaubf.comu.edu.tr/ogrenci/akademik-danismanlar-r23.html>
- **EK 1.4.2.:** <https://mevzuat.comu.edu.tr/download.php?sayino=180326-98>
- **EK 1.4.3.:** <https://pdrbr.comu.edu.tr/hizmetler/ogrencilere-yonelik-hizmetler.html>
- **EK 1.4.4.:** <https://omik.comu.edu.tr/akademik-birim-temsilcilerimiz-r1.html>
- **EK 1.4.5.:** [Öğrenci Akademik Danışmanlığı Komisyonu Kurulması](#)
- **EK 1.4.6.:** <https://mevzuat.comu.edu.tr/files/yonergeler/yonerge-8.pdf>
- **EK 1.4.7.:** <https://omik.comu.edu.tr/>
- **EK 1.4.8.:** <https://bigaubf.comu.edu.tr/arsiv/etkinlikler/tuzumu-nasil-kuruttum-bir-kariyer-hikayesi-r800.html>
- **EK 1.4.9.:** <https://bigaubf.comu.edu.tr/arsiv/etkinlikler/ogrenci-bilgilendirme-programi-gerceklestirildi-r838.html>
- **EK 1.4.10.:** <https://bigaubf.comu.edu.tr/arsiv/etkinlikler/kariyer-planlama-dersine-europass-cv-yarismasi-202-r914.html>
- **EK 1.4.11.:** <https://bigaubf.comu.edu.tr/arsiv/etkinlikler/sizi-neden-ise-almaliyiz-semineri-duzenlendi-r919.html>
- **EK 1.4.12.:** <https://bigaubf.comu.edu.tr/arsiv/etkinlikler/kariyer-oykuleri-deneyimler-anilar-oneriler-semine-r926.html>
- **EK 1.4.13.:** <http://utl.bigaubf.comu.edu.tr/arsiv/etkinlikler/kariyer-ve-mezun-semineri-gerceklestirildi-r48.html>

Durum	<input type="checkbox"/> Uygulama Yok <input type="checkbox"/> Olgunlaşmamış Uygulama <input checked="" type="checkbox"/> Örnek Uygulama
--------------	--

1.5-Öğrencilerin program kapsamındaki tüm dersler ve diğer etkinliklerdeki başarıları şeffaf, adil ve tutarlı yöntemlerle ölçülmeli ve değerlendirilmelidir.

Öğrencilerin program kapsamındaki derslerdeki başarıları Çanakkale Onsekiz Mart Üniversitesi Önlisans-Lisans Eğitim Öğretim ve Sınav Yönetmeliği'ne göre belirlenmektedir.

Yönetmeliğe göre; derslerdeki başarının ölçülmesi için uygulanan sınavlar; ara sınav, yarıyıl sonu sınavı, bütünleme sınavı, mazeret sınavı, tek ders ve ek sınavlardan oluşur. Sınavlar Çanakkale Onsekiz Mart Üniversitesi Önlisans ve Lisans Uzaktan Eğitim-Öğretim ve Sınav Yönetmeliğine uygun bir şekilde gerçekleştirilmektedir. Yönetmelikte ilgili maddelerde yer alan hususlara aşağıda yer verilmiştir.

Sınavlar:

(1) Öğrenciler, sınav programında belirtilen zaman ve yerde sınavlara girmek zorundadır. Aksi halde sınavları geçersiz sayılır. Öğrencilerin girmemesi gereken bir sınava girmesi sonucunda aldığı not, ilan edilmiş olsa dahi iptal edilir.

(2) Sınavlarda kopya çektiği veya kopyaya teşebbüs ettiği tespit edilen öğrenciler, o dersten FF notu ile başarısız sayılır. Ayrıca, haklarında 18/8/2012 tarihli ve 28388 sayılı Resmî Gazete 'de yayımlanan Yükseköğretim Kurumları Öğrenci Disiplin Yönetmeliği hükümleri uygulanır.

(3) Staj ve uygulama sonunda, sınav yapma mecburiyeti olan fakülte ve yüksekokullarda, staj ve uygulama sınavları üniversitelerde yapılabileceği gibi öğrenciye internet üzerinden verilen proje ya da ödevlerin değerlendirilmesi ile de yapılabilir.

(4) Sınavlar, o dersi vermekle görevli öğretim elemanları tarafından yapılır. Görevli öğretim elemanının sınav döneminde üniversitede bulunmaması halinde sınavların kimin tarafından yapılacağı ve değerlendirileceği, ilgili bölüm kurulu tarafından kararlaştırılır.

(5) Sınavlar; ara sınav, yarıyıl sonu sınavı ve varsa uygulama sınavlarıdır. Sınav sonuçları 15 gün içinde ilgili öğretim elemanı tarafından bölüm başkanlığına verilir ve

internet üzerinden ilan edilir. Sınav sonuçlarının açıklanması tarihinden itibaren sınav belgeleri ve sınav kayıtları çıktı alınarak iki yıl süreli saklanır.

a) Ara sınavlar; her ders için en az bir ara sınav yapılır. Ara sınav programı her yarıyılın ilk dört haftası içinde derslerden sorumlu öğretim elemanlarının görüşü alınarak, bölüm başkanı tarafından yapılır ve ilan edilir. Ara sınavların başlangıç ve bitiş tarihleri internet üzerinden her yarıyıl başında duyurulur. Ara sınavlar, eğitim-öğretim dönemi içinde, internet üzerinden senkron sınav şeklinde uygulanır, internet üzerinden yapılan ara sınav esnasında yaşanabilecek teknik sorunlar öğrenciler tarafından Üniversitenin uzaktan eğitim platformu üzerinde yer alan sorun bildir modülüne bildirilir. Bu modüle gelen yazılı sorunlar, uzaktan eğitim merkezi platform yöneticisi tarafından değerlendirilerek, öğrencilere gerekirse yeni bir sınav hakkı verilir. Öğrencilerden sorun bildir modülüne gelen sorunlar, sistem tarafından kaydedilir. Ara sınav notunun %20'si, yarıyıl sonu başarı notunda dikkate alınır.

b) Yarıyıl sonu sınavları; 14 haftalık eğitim-öğretim dönemi sonunda izleyen iki haftada, yarıyıl/yılsonu sınavları yapılır. Her ders için yarıyıl sonu sınavı yapılır. Yarıyıl sonu sınavı çoktan seçmeli test usulü şeklinde, Üniversitenin uygun gördüğü derslik, laboratuvarlar veya atölye ortamlarında gözetim altında yapılır. Yarıyıl sonu sınavına katılmayan öğrenciler ilgili dersten başarısız sayılır ve başarı notu olarak FF verilir. Yarıyıl sonu sınavları ile ilgili takvim, birimlerin önerileri alınarak Senato tarafından belirlenir ve internet üzerinden ilan edilir. Yarıyıl/yılsonu sınav programları, dekanlık ve yükseköğretim müdürlükleri tarafından hazırlanır ve sınavlardan en az iki hafta önce ilan edilir.

Çanakkale Onsekiz Mart Üniversitesi uzaktan eğitime geçildiği bu dönemde sınav zamanlarında bazı öğrencilerin internet erişimi, bilgisayar temini vb. konularda yaşadığı sıkıntılardan dolayı Covid-19 tedbir ve uyarılarını da dikkate alarak Bilgi İşlem Daire Başkanlığı bünyesinde ve ilçe kampüslerinde kurduğu bilgisayar laboratuvarları ile örnek teşkil etmektedir.

Sınavların Değerlendirilmesi ve Notlar:

1) Başarı notu, ara sınav not ortalamasının en az %20 ve yarıyıl sonu sınavının notunun en fazla %80 katkısı alınarak ilgili öğretim elemanı tarafından dönem başında belirlenir ve öğretimin ilk iki haftasında öğrencilere internet ortamında bildirilir.

2) Dersin öğretim elemanı tarafından, her ders için öğrencilerin aldıkları başarı notları 100 puan üzerinden ele alınarak başarı notu değerlendirme tablosuna uygun olarak dersin yarıyıl sonu başarı notu harfli ve katsayılı not biçiminde, aşağıdaki tablodaki gibi takdir edilir.

Bir dersten başarılı sayılabilmek için diğer şartlara ek olarak o dersin yarıyıl sonu veya bütünleme sınavından en az 50 puan almak gerekir, alamayanlar not ortalaması ne olursa olsun başarısız (FD ve altı) sayılır.

90-100 Puan - AA (Katsayı 4.0, AKTS notu A)

85-89 Puan - BA (Katsayı 3.5, AKTS notu B) 80-84 Puan - BB (Katsayı 3.0, AKTS notu

70-79 Puan - CB (Katsayı 2.5, AKTS notu C) 60-69 Puan - CC (Katsayı 2.0, AKTS notu C)

55-59 Puan - DC (Katsayı 1.5, AKTS notu D)

50-54 Puan - DD (Katsayı 1.0, AKTS notu E)

40-49 Puan - FD (Katsayı 0.5, AKTS notu F)

0-39 Puan - FF (Katsayı 0, AKTS notu FX) Yeterli - YE (Katsayı -, AKTS notu S)

Yetersiz - YS (Katsayı -, AKTS notu U)

Devamsız - DS (Katsayı 0 (Kredili dersler için), AKTS notu NA)

Diğer yandan ilan edilmiş sınav notu ile ilgili bir itirazı olan öğrenciler için ilgili yönetmeliğin 28. maddesi öğrencinin notunda herhangi bir hata olup olmadığının kontrolünü talep edebilmesi ile ilgili süreci açıklamaktadır;

Madde 28 - Öğrenciler sınav sonuçlarının ilanından itibaren en çok bir hafta içinde Bölüm Başkanlığına itiraz edebilirler. Maddi hatalarla ilgili itirazlar için Bölüm Başkanı dersi veren öğretim elemanından görüş ister. Hata var ise düzeltilir ve sonuç ilan edilir. Bunun dışındaki itirazlar için Fakülte veya Yüksekokul Yönetim Kurulunca oluşturulacak bir komisyon tarafından sınav kağıdı incelenerek sonuç ilan edilir ve öğrenciye bildirilir.

Diğer yandan özellikle vize sınavları sonrasında tüm derslerde sınav soruları öğrencilerle tartışılarak derslerde çözümlenmektedir. Sınav soruları ile ilgili öğrencilerin her türlü soru ve görüşleri öğretim üyeleri tarafından değerlendirilmektedir.

Bölümümüz derslerinde genel olarak öğrencilerin başarılı sayılabilmesi için ara sınav notlarının %40'ı, final sınavlarının ise %60'ı alınarak not ortalaması hesaplanmaktadır. Ayrıca dersi veren öğretim elemanı tarafından öğrencilere çeşitli ödevler de verilmekte bunların notları da hesaplama içerisine dahil edilmektedir. Öğrenciler ara ya da final sınavlarında almış oldukları notlara itiraz hakkını da kullanabilmektedir. Bununla ilgili olarak sınav kağıdı, cevap anahtarı, itiraz dilekçesi ve ödev örnekleri Ek 127'de gösterilmektedir.

Kanıt Linki:

- **EK 1.5.1.:** Çanakkale Onsekiz Mart Üniversitesi Önlisans-Lisans Eğitim Öğretim ve Sınav Yönetmeliği

Öğrencilerin ders dışı etkinliklerdeki başarılarının nasıl ölçüldüğü ve değerlendirildiği;

Öğrencilerin ders dışı etkinliklerdeki başarılarını ölçen kurumsal bir yapılanma 2023 yılına kadar mevcut değildi. Ancak 25.05.2023 tarihli senato kararıyla Sosyal Transkript uygulamasına geçilmiştir ve öğrencilerin ders dışı etkinliklerdeki başarıları bu uygulamayla ölçülecektir. Bu uygulama ile öğrencilerin ders dışındaki akademik toplantı, gönüllülük etkinliği ve staj gibi katılımları özgeçmişlerine ekleyebilmeleri adına kayıt altına alınacak ve okuldan verilecek bir belge ile kanıtlanabilir hale getirilecektir.

Uluslararası Ticaret ve Lojistik bölümümüzde 2023-2024 Eğitim ve Öğretim Yılı Bahar Yarıyılından itibaren Sosyal Transkript çalışmaları işlerliğe kavuşacaktır. Sosyal transkript kapsamına girecek çok sayıda organizasyon bölümümüz etkinlikleri kapsamında gerçekleştirilmiştir.

Kanıtlar

- **EK 1.5.1.:** Çanakkale Onsekiz Mart Üniversitesi Önlisans-Lisans Eğitim Öğretim ve Sınav Yönetmeliği:

<https://www.mevzuat.gov.tr/mevzuat?MevzuatNo=19649&MevzuatTur=8&MevzuatTertip=5>

- **EK 1.5.2.:** <http://utl.bigauf.comu.edu.tr/arsiv/etkinlikler/icdas-limani-teknik-gezisi-ile-sektore-yakindan-ba-r85.html>
- **EK 1.5.3.:** <http://utl.bigauf.comu.edu.tr/arsiv/etkinlikler/uluslararası-lojistik-kulubu-genclerle-bulustu-r84.html>
- **EK 1.5.4.:** <http://utl.bigauf.comu.edu.tr/arsiv/etkinlikler/yurt-ici-nakliye-filo-operasyonlari-etkinligi-r83.html>
- **EK 1.5.5.:** <http://utl.bigauf.comu.edu.tr/arsiv/etkinlikler/otomotiv-sektorunde-lojistik-in-onemi-etkinligi-r82.html>
- **EK 1.5.6.:** <http://utl.bigauf.comu.edu.tr/arsiv/etkinlikler/teknik-gezi-ekol-lojistik-r68.html>
- **EK 1.5.7.:** <http://utl.bigauf.comu.edu.tr/arsiv/etkinlikler/teknik-gezi-talay-lojistik-r66.html>
- **EK 1.5.8.:** <http://utl.bigauf.comu.edu.tr/arsiv/etkinlikler/teknik-gezi-boltas-r37.html>

Durum

- Uygulama Yok
 Olgunlaşmamış Uygulama
 Örnek Uygulama

1.6-Öğrencilerin mezuniyetlerine karar verebilmek için, programın gerektirdiği tüm koşulların yerine getirildiğini belirleyecek güvenilir yöntemler geliştirilmiş ve uygulanıyor olmalıdır.

Öğrencilerin mezuniyetlerine karar verilmesi Çanakkale Onsekiz Mart Üniversitesi Önlisans-Lisans Eğitim Öğretim ve Sınav Yönetmeliği'nin 10. Bölümünde düzenlenmiştir.

Yönetmeliğe göre; bir öğrencinin kayıtlı olduğu programdan mezun olabilmesi için, almakla yükümlü olduğu tüm derslerden başarılı olması, varsa zorunlu stajlardan başarılı olması, kredisiz derslerden Yeterli (YE) alması ve önlisans mezuniyeti için 120, dört yıllık lisans mezuniyeti için 240, beş yıllık lisans mezuniyeti için 300 AKTS kredisi alması zorunludur. Genel Not Ortalaması 2.00 ve üzerinde olan öğrenciler koşullu başarılı derslerden de başarılı kabul edilirler. Bir öğrencinin Genel Not Ortalaması aynı zamanda mezuniyet not ortalamasıdır. Öğrencinin mezuniyetine ilgili akademik birimlerin bölüm kurullarının kararları doğrultusunda alınan ilgili Yönetim Kurulunca karar verilir.

Kanıtlar

- **EK 1.6.1:** Çanakkale Onsekiz Mart Üniversitesi Önlisans-Lisans Eğitim Öğretim ve Sınav Yönetmeliği:

<https://www.mevzuat.gov.tr/mevzuat?MevzuatNo=19649&MevzuatTur=8&MevzuatTertip=5>

Durum

- Uygulama Yok
 Olgunlaşmamış Uygulama
 Örnek Uygulama

2-PROGRAM EĞİTİM AMAÇLARI

2.1-Değerlendirilecek her program için program eğitim amaçları tanımlanmış olmalıdır.

Bölümümüzün amacı, Uluslararası Ticaret ve Lojistik ile ilgili olarak dünyada oluşmuş literatürün ürettiği bilginin tamamını kazanmış ve iş yaşamına dâhil olduklarında karşılaşılabilecekleri sorunları çözerken, iş hayatı ve günümüzün değişen koşullarına hızla ve kolaylıkla uyum sağlayabilen öğrenciler yetiştirmektir.

Uluslararası ticaret ve bu ticaretin vazgeçilmez unsuru olan lojistik konusu ile ilgili olarak dünyada oluşmuş literatürün tamamını kazanmalarının akabinde iş yaşamına dâhil olduklarında karşılaşılabilecekleri sorunları çözerken, analitik ve bütünsel bir bakış açısıyla stratejik düşünmeyi prensip haline getirmelerinin ve ticaretin uluslararası boyutunda edindikleri bilgi ve becerileri eleştirel bir yaklaşımla değerlendirerek, yaşam boyu öğrenme yaklaşımını benimsemelerinin yanında uluslararası alanda öğrenilenleri çalıştıkları organizasyonlar bağlamında analiz etme, yorumlama, düşüncelerini ve sorunlara ilişkin çözüm önermelerinin, öğrenilen kavram ve düşünceleri, ulusal ve uluslararası boyutta yorumlama ve disiplinler arası analiz yapıp uygulamalarının, iş hayatında kalite ve verimlilik ilkelerini bilme ve uygulamalarının, iş etiğinin gereklerine uyma, toplumsal, bilimsel ve etik değerlere sahip olma ile bireysel ve ekip üyesi olarak sorumluluk alma, açık fikirli, eleştiriye açık, yapıcı ve özgüven sahibi olma ve bir yabancı dili kullanarak eğitim aldıkları alan ile ilgili bilgileri izleyebilme ve meslektaşları ile iletişim kurabilmelerinin sağlanmasıdır.

İş etiğinin gereklerine uygun, toplumsal, bilimsel ve etik değerlere sahip olan, bireysel ve ekip üyesi olarak sorumluluk alabilen, açık fikirli, eleştiriye açık, yapıcı ve özgüven sahibi mezunlar yetiştirilmesi amaçlanmaktadır. Böylece Uluslararası Ticaret ve Lojistik alanında eğitim alan öğrencilere benzersiz bir eğitim ortamı sağlanacaktır.

Program Eğitim Amaçlarımız şu şekildedir;

1- Uluslararası ticaret ve lojistik disiplinlerini bir araya getirerek interdisipliner bakış açısına sahip olan, ihtiyaç duyduğu bilgiye nasıl ulaşacağını bilen, araştırmacı öğrenciler yetiştirmek,

2- Piyasanın beklentilerini karşılayabilecek bilgi ve beceri donanımına sahip, iş etiğinin gereklerine uyan, toplumsal, bilimsel ve etik değerlere sahip, bireysel ve ekip üyesi olarak sorumluluk alabilen, açık fikirli, eleştiriye açık, yapıcı ve özgüven sahibi mezunlar yetiştirmek,

3- Uluslararası ticaret süreçlerini takip edecek mesleki yabancı dil bilgisine sahip olmak ve alanla ilgili uluslararası gelişmeleri takip edebilen, yabancı meslektaşları ile iletişim kurabilen bireyler yetiştirmek,

4- Alana özgü teknolojik yenilikleri takip eden, güncel programları kullanabilen, ülkenin sosyo-ekonomik gelişimine katkı sağlayacak mezunlar yetiştirebilmek,

5- Kamu kesimi, özel sektör ve mesleki kuruluşlarda alanında uzman veya yönetici olarak çalışabilen, girişimci ruhu ile ulusal veya uluslararası işletme kurabilen nitelikli mezunlar yetiştirmek

Bölümümüz öğrencilerinin staj yaptıkları iş yerlerinde mezuniyet sonrası istihdam edilme olasılıkları oldukça yüksektir. Ayrıca ülkemiz açısından önemli sektör haline gelen lojistik sektörü için insan kaynakları noktasında oldukça açık pozisyon mevcuttur. Öğrencilerimiz lojistik eğitimlerinin yanı sıra zorunlu staj uygulamalarını da tamamladıktan sonra hem teorik hem de uygulama noktasında sektöre hazırlanmaktadır. Bunun sonucunda mezun olan öğrencilerimiz bölüm amaçlarımıza uygun şekilde hem özel hem de kamu sektöründe istihdam olanağı bulmaktadır. Aşağıdaki tabloda bölümümüzden mezun olan öğrencilerimizden bazılarının sektörde başarılı şekilde istihdam edildiklerini gösteren örnekler yer almaktadır. İki mezunumuz ise lisans eğitimindeki başarılarını akademik düzeyde sürdürmekte ve fakültemizde araştırma görevlisi olarak görev yapmaktadırlar.

Tablo 2.1. Mezunlarımızın İstihdam Alanlarından Örnekler

Adı-Soyadı	Firma	Sektör
Tarık Şentürk	MİDAS Global Lojistik	Lojistik
Murat Sel	TCT Lojistik	Lojistik
Selen Büyükkaydın	CEVA Lojistik	Lojistik

Serkan Karayel	Yurtiçi Kargo Servisi A.Ş. Kocaeli Bölge Müdürlüğü şirketinde Satış Uzmanı	Taşımacılık
Ahmet Uygun	Doğruer Gümrük Müşavirliği/ İthalat Müşteri Temsilcisi Yardımcısı	Gümrük
Ömer Kartal	CEVA Lojistik	Lojistik
Berna Şahin	ARSAN KİMYA/Export Operations Specialist	Kimya/İhracat
Aysu Derici	Rhenus Logistics şirketinde Airfreight Operations	Lojistik
Elgun Aliyev	ADY Container şirketinde Business Development Specialist	Lojistik
Kadir Hanay	EVA Logistics şirketinde Logistics Executive	Lojistik
Fatih Çelik	Import coordinator at Landstar global logistics	Lojistik
Tugay Açık	Domestic Logistics Specialist - Öykü Lojistik	Lojistik
Güngör Güler	Tam Tiny House İnşaat San. ve Tic. A.Ş. Foreign Trade and Sales	Satış ve Pazarlama
Erol Baytekin	ESİNOKS/ Field Sales Specialist	Makine Sanayi/Satış Pazarlama
Levent Gül	Barsan Global Logistics şirketinde Regional Director	Lojistik
Maksut Talıç	DO & CO AG /Müşteri ilişkileri temsilcisi	Havayolu Yer Hizmetleri/ Satış Pazarlama

Ahmet Ovalı	Capital Markets Board of Turkey (SPK)	Finans
Mehmet Gürtürk	ÇOMÜ-Biga UBF/Araştırma Görevlisi	Akademisyen
Mehmet Karadağ	ÇOMÜ-Biga UBF/Araştırma Görevlisi	Akademisyen
Kanıtlar		
<ul style="list-style-type: none"> • EK 2.1.1.: https://ubys.comu.edu.tr/AIS/OutcomeBasedLearning/Home/Index?id=null&culture=tr-TR • EK 2.1.2.: http://utl.bigaubf.comu.edu.tr/ 		
Durum	<input type="checkbox"/> Uygulama Yok <input type="checkbox"/> Olgunlaşmamış Uygulama <input checked="" type="checkbox"/> Örnek Uygulama	

2.2-Bu amaçlar; programın mezunlarının yakın bir gelecekte erişmeleri istenen kariyer hedeflerini ve mesleki beklentileri tanımına uymalıdır.

Bölümümüz öğrencilerinin staj yaptıkları iş yerlerinde mezuniyet sonrası istihdam edilme olasılıkları oldukça yüksektir. Ayrıca ülkemiz açısından önemli sektör haline gelen lojistik sektörü için insan kaynakları noktasında oldukça açık pozisyon mevcuttur. Öğrencilerimiz lojistik eğitimlerinin yanı sıra zorunlu staj uygulamalarını da tamamladıktan sonra hem teorik hem de uygulama noktasında sektöre hazırlanmaktadır. Bunun sonucunda mezun olan öğrencilerimiz bölüm amaçlarımıza uygun şekilde hem özel hem de kamu sektöründe istihdam olanağı bulmaktadır. Aşağıdaki tabloda bölümümüzden mezun olan öğrencilerimizden bazılarının sektörde başarılı şekilde istihdam edildiklerini gösteren örnekler yer almaktadır. İki mezunumuz ise lisans eğitimindeki başarılarını akademik düzeyde sürdürmekte ve fakültemizde araştırma görevlisi olarak görev yapmaktadırlar.

Tablo 2.2. Mezunlarımızın İstihdam Alanlarından Örnekler

Adı-Soyadı	Firma	Sektör
Tarık Şentürk	MİDAS Global Lojistik	Lojistik
Murat Sel	TCT Lojistik	Lojistik

Selen Büyükaydın	CEVA Lojistik	Lojistik
Serkan Karayel	Yurtiçi Kargo Servisi A.Ş. Kocaeli Bölge Müdürlüğü şirketinde Satış Uzmanı	Taşımacılık
Ahmet Uygun	Doğruer Gümrük Müşavirliği/ İthalat Müşteri Temsilcisi Yardımcısı	Gümrük
Ömer Kartal	CEVA Lojistik	Lojistik
Berna Şahin	ARSAN KİMYA/Export Operations Specialist	Kimya/İhracat
Aysu Derici	Rhenus Logistics şirketinde Airfreight Operations	Lojistik
Elgun Aliyev	ADY Container şirketinde Business Development Specialist	Lojistik
Kadir Hanay	EVA Logistics şirketinde Logistics Executive	Lojistik
Fatih Çelik	Import coordinator at Landstar global logistics	Lojistik
Tugay Açık	Domestic Logistics Specialist - Öykü Lojistik	Lojistik
Güngör Güler	Tam Tiny House İnşaat San. ve Tic. A.Ş. Foreign Trade and Sales	Satış ve Pazarlama
Erol Baytekin	ESİNOKS/ Field Sales Specialist	Makine Sanayi/Satış Pazarlama
Levent Gül	Barsan Global Logistics şirketinde Regional Director	Lojistik

Maksut Talıç	DO & CO AG /Müşteri ilişkileri temsilcisi	Havayolu Yer Hizmetleri/ Satış Pazarlama
Ahmet Ovalı	Capital Markets Board of Turkey (SPK)	Finans
Mehmet Gürtürk	ÇOMÜ-Biga UBF/Araştırma Görevlisi	Akademisyen
Mehmet Karadağ	ÇOMÜ-Biga UBF/Araştırma Görevlisi	Akademisyen
Kanıtlar		
Durum	<input type="checkbox"/> Uygulama Yok <input type="checkbox"/> Olgunlaşmamış Uygulama <input checked="" type="checkbox"/> Örnek Uygulama	

2.3-Kurumun, fakültenin ve bölümün özgörevleriyle uyumlu olmalıdır.

Program misyon ve vizyon tanımları program eğitim amaçları, hedefleri ve paydaş beklentileri dikkate alınarak kurum ve fakülte misyon ve vizyonunun bir parçası olacak biçimde yeniden güncellenmiştir. Program misyon ve vizyonumuz mezun öğrencilerimizin akademi ve özel sektörde önemli konumlara ulaşmasını hedeflemektedir.

Çanakkale Onsekiz Mart Üniversitesi Misyonu; “Alanında öncü ve girişimci bireyler yetiştiren; Ar-Ge odaklı, uygulamaya dönük, çok disiplinli ve proje tabanlı araştırmalar üreten; paydaşlarıyla sürdürülebilir ilişkiler geliştiren, “Kalite odaklı ve yenilikçi bir üniversite olmak” tır. Üniversitenin misyonunda öne çıkan başlıklar; Girişimci, Ar- Ge Odaklılık, Uygulamaya dönük, İnovatif, Paydaşlarla İlişkiler ve Nitelikli Birey olarak sınıflandırılabilir. Bu başlıklar ile program eğitim amaçları arasındaki ilişki tabloda gösterilmiştir.

Tablo 2.3.1. Program Eğitim Amaçları ve Yükseköğretim Kurumu Misyon Unsurları Uyumu

	Yükseköğretim Kurumu Misyon Unsurları
--	---------------------------------------

Program Eğitim Amaçları	Girişimci	Ar- Ge Odaklılık	Uygulamaya Dönük	İnovatif	Paydaşlarla İlişkiler	Nitelikli Birey
PEA1		x				x
PEA2		x	x			x
PEA3			x			x
PEA4				x		x
PEA5	x		x	x	x	x
PEA6			x			x
PEA7	x	x	x	x		x
PEA8			x	x		x
PEA9		x	x			x
PEA10						x
PEA11	x	x			x	x
PEA12						x
PEA13		x				x
PEA14			x		x	x
PEA15						x

Biga Uygulamalı Bilimler Fakültesi misyonu fakültemiz internet adresinde “Eğitim verilen tüm alanlarla ilgili olarak literatürün sahip olduğu bilgi birikimini zenginleştirmek ve elde edilen bilgi ve deneyimleri öğrencilerine ve akademik faaliyetlerine yansıtan bir eğitim vermektir” şeklinde belirtilmiştir. Fakültenin misyonu; Bilgi, Deneyim ve Akademik Faaliyet başlıkları altında sınıflandırılabilir. Bu başlıklar ile program eğitim çıktıları arasındaki ilişki aşağıdaki tabloda gösterilmiştir.

Tablo 2.3.2. Program Eğitim Amaçları ve Fakülte Misyon Unsurları Uyumu

Program Eğitim Amaçları	Fakültenin Misyon Unsurları		
	Bilgi	Deneyim	Akademik Faaliyet

PEA1	x		x
PEA2		x	x
PEA3	x		x
PEA4	x	x	x
PEA5		x	x
PEA6	x	x	x
PEA7	x		x
PEA8	x	x	x
PEA9	x		
PEA10	x		
PEA11			
PEA12		x	
PEA13	x		x
PEA14		x	
PEA15		x	

Uluslararası Ticaret ve Lojistik Bölümü misyonu internet sitemizde; “Uluslararası Ticaret ve Lojistik alanlarındaki teorik bilgi ve uygulamayı birleştiren bir eğitim anlayışıyla, bilimsel yöntemleri etkin kullanabilen, dinamik ortamlara uyum sağlayabilen, karar mekanizmalarında katılımcı, şeffaf ve etik anlayışa sahip Uluslararası Ticaret ve Lojistik mezunları yetiştirmek” olarak ifade edilmektedir. Bölümümüz misyonunda öne çıkan başlıklar; bilgi, uygulama, dinamik, katılımcı ve etik kavramlarıdır. Bu çerçevede bölümümüz misyonu ve program eğitim amaçları arasındaki ilişki aşağıdaki tabloda gösterilmiştir.

Tablo 2.3.3. Program Eğitim Amaçları ve Bölüm Misyonu Uyumu

Program Eğitim Amaçları	Uluslararası Ticaret ve Lojistik Misyon Unsurları					
	Bilgi	Uygulama	Dinamik	Katılımcı	Etik	Nitelikli Birey
PEA1	x		x			x
PEA2		x			x	x
PEA3	x					x
PEA4	x	x	x	x		x
PEA5		x		x		x
PEA6	x	x	x	x		x
PEA7	x		x	x		x
PEA8	x	x	x	x	x	x
PEA9	x					x
PEA10	x				x	x
PEA11			x	x		x
PEA12		x	x			x
PEA13	x					x
PEA14		x	x	x		x
PEA15		x			x	x

ÇOMÜ, Biga UBF ve UTL bölümü misyonlarının ortak tarafı bilgi birikimi yüksek, yenilik ve araştırmaya açık bireyler yetiştirmeye odaklı, kaliteli bir eğitim sunmak olarak özetlenebilir. Bölümümüzün eğitim amaçlarının, kurum ve fakülte misyonu ile örtüşmesi ve yapıların birbirini desteklemesi için sürekli olarak güncelleme çalışmaları gerçekleştirilmektedir.

Kanıtlar

- **EK 2.3.1.:** <https://www.comu.edu.tr/misyon-vizyon>

- EK 2.3.2.: <https://bigaubf.comu.edu.tr/fakultemiz/misyon-ve-vizyon-r3.html>
- EK 2.3.3.: <http://utl.bigaubf.comu.edu.tr/>
- EK 2.3.4.: <https://www.linkedin.com/in/mehmet-karada%C4%9F-b795ba96/>
- EK 2.3.5.: <https://www.linkedin.com/in/levent-g%C3%BC1-8a49b5174/>
- EK 2.3.6.: <https://www.linkedin.com/in/aybike-esra-%C5%9Fahin-7106a1182/>

Durum	<input type="checkbox"/> Uygulama Yok <input type="checkbox"/> Olgunlaşmamış Uygulama <input checked="" type="checkbox"/> Örnek Uygulama
--------------	--

2.4-Programın çeşitli iç ve dış paydaşlarını sürece dahil ederek belirlenmelidir.

Bölümün eğitim amaçlarının belirlenmesinde ve öğretim planının tasarlanmasında öncelikle bölüm öğretim üyelerinden oluşan bir komite oluşturularak çalışmalar yapılmıştır. Türkiye’deki tüm üniversitelerdeki Uluslararası Ticaret ve Lojistik bölümü öğretim planları incelenmiştir. Mevcut öğrencilerden görüşler alınmış, mezun öğrencilere gönderilen anketler yardımı ile mevcut öğretim planına yönelik görüşleri değerlendirilmiştir. Her dönem sonunda yapılan akademik kurullarda tüm öğretim üyelerinin katkılarıyla öğretim planının yenilenmesi ve iyileştirilmesine yönelik fikir alışverişinde bulunmaktadır. Öğretim üyelerimiz ve öğrencilerimizin fikirleri doğrultusunda öğretim planının yenilenmesine gidilmiştir. Özel sektör paydaşlarımızla yapılacak toplantılarda öğretim planımızın onlara da sunulması görüşlerinin alınması planlanmaktadır.

Bölgede ve ülke çapında ulusal/uluslararası faaliyette bulunan bölümümüze de katkısının önemli olacağını düşündüğümüz “Çanakkale Liman İşletmesi”, “Mikro Yazılım”, “Doğanlar Mobilya Grubu” ve “ÇSMMMO” ile gerekli protokoller imzalanmıştır. Ayrıca bu dış paydaşlarımızdan program çıktılarının, öğretim amaçlarının ve öğretim planının oluşturulmasına yönelik form aracılığıyla fikir alışverişi gerçekleştirilmiştir. Bu formlar aşağıda kanıt olarak görülmektedir. Aşağıda yer alan bağlantılardan bu duruma ilişkin ilgili kanıta ulaşabilirsiniz.

Bunun yanı sıra bu konuda alınan bölüm kurul kararı ile dış paydaşlarla yapılacak toplantılar karar bağlanmıştır. Her yıl mart ayının ikinci haftası dış paydaşlarla toplantılar gerçekleştirilecektir. Toplantıları için mart ayının seçilmesinin nedeni bu görüşmeler sonrası program eğitim amaçları ya da öğretim planı hakkında değişiklik önerilerinin değerlendirilmesi ve takip eden mayıs ayında yapılan üniversite senatosunda ilgili kararların alınabilmesidir.

Kanıtlar

- **EK 2.2.4.1.:** Uluslararası Ticaret ve Lojistik İnternet Sayfası Duyuruları:
<http://utl.bigaubf.comu.edu.tr/arsiv/haberler>
- **EK 2.2.4.2.:** Biga Uygulamalı Bilimler Fakültesi Kalite Güvence ve İç Kontrol İnternet Sayfası:
<https://bigaubf.comu.edu.tr/kalite-guvence-ve-ic-kontrol/paydas-iliskileri-r51.html>
- **EK 2.2.4.3.:** Biga Uygulamalı Bilimler Fakültesi Haberler Sayfası:
<https://bigaubf.comu.edu.tr/arsiv/haberler>
- **EK 2.2.4.4.:** Uluslararası Ticaret ve Lojistik İnternet Adresi Haberler Sayfası:
<http://utl.bigaubf.comu.edu.tr/arsiv/haberler>
- **EK 2.2.4.5.:** Çanakkale SMMMO Değerlendirme Formu için [tıklayınız.](#)
- **EK 2.2.4.6.:** Doğanlar Mobilya Grubu Değerlendirme Formu için [tıklayınız.](#)
- **EK 2.2.4.7.:**
https://drive.google.com/file/d/1uZcgH0sc4okxWTOGwMLzbu5KORXk4r8U/view?usp=drive_link
- **EK 2.2.4.8.:** Bölümümüzden Akreditasyon Başarısı
<http://utl.bigaubf.comu.edu.tr/arsiv/haberler/bolumumuzden-akreditasyon-basarisi-r46.html>
- **EK 2.2.4.9.:** <http://utl.bigaubf.comu.edu.tr/arsiv/haberler/dis-paydas-ziyareti-sarp-intermodal-r38.html>
- **EK 2.2.4.10:** <http://utl.bigaubf.comu.edu.tr/arsiv/haberler/dis-paydas-ziyareti-arkas-narlidere-mesleki-ve-tek-r39.html>
- **EK 2.2.4.11.:** <http://utl.bigaubf.comu.edu.tr/arsiv/haberler/bolumumuz-2023-yili-oz-degerlendirme-raporlarinin--r35.html>
- **EK 2.2.4.12.:** <http://utl.bigaubf.comu.edu.tr/arsiv/haberler/dis-paydas-ziyareti-boltas-r26.html>

Durum

- Uygulama Yok
- Olgunlaşmamış Uygulama
- Örnek Uygulama

2.5-Kolayca erişilebilecek şekilde yayımlanmış olmalıdır.

Dış paydaşların bölümün eğitim amaçlarının belirlenmesindeki rollerinin kısıtlı olmasına rağmen, özellikle bölümün iç paydaşlarının (akademik ve idari personelle birlikte öğrenciler) yapılan akademik toplantılar, ikili görüşmeler, düzenlenen organizasyonlar ile sürece dahil edilmesi en yüksek dereceye çıkarılmaya çalışılmaktadır. Aynı şekilde dış paydaşların da bölüm ile ilgi katılımlarını sağlamak amacıyla gerekli ikili görüşmelerin yapılması için gerekli çalışmalar yapılmaktadır. Yapılan görüşmelerin değerlendirme formları kanıt kısmında yer almaktadır. Öğrencilerin stajlarını tercihen yapmış oldukları kurumlarla yapılan karşılıklı görüşmeler, öğrenciler ve akademik personel için düzenlenen kongre/konferans bildirilerinde araştırma sponsorları ile yapılan anlaşmalar, öğrencilerin gelecekteki hayatlarına yön verebilmek için öğrenci topluluğu ve birim arasında yapılan görüşmeler sonucunda düzenlenen organizasyonlar ile dış paydaşların birimin eğitim amaçlarının belirlenmesine katılımı sağlanmaya çalışılmaktadır.

Kanıtlar

- EK 2.2.5.1.: <https://bigaubf.comu.edu.tr/kalite-guvence-ve-ic-kontrol/paydas-iliskileri-r51.html>
- EK 2.2.5.2.: <https://bigaubf.comu.edu.tr/arsiv/haberler>
- EK 2.2.5.3.: <http://utl.bigaubf.comu.edu.tr/arsiv/haberler>
- EK 2.2.5.4.: Çanakkale SMMMO Değerlendirme Formu için [tıklayınız.](#)
- EK 2.2.5.5.: Doğanlar Mobilya Grubu Değerlendirme Formu için [tıklayınız.](#)
- EK 2.2.5.6.: <http://utl.bigaubf.comu.edu.tr/arsiv/haberler/dis-paydas-ziyareti-sarp-intermodal-r38.html>
- EK 2.2.5.7.: <http://utl.bigaubf.comu.edu.tr/arsiv/haberler/dis-paydas-ziyareti-arkas-narlidere-mesleki-ve-tek-r39.html>
- EK 2.2.5.8.: <http://utl.bigaubf.comu.edu.tr/arsiv/haberler/dis-paydas-ziyareti-boltas-r26.html>

Durum

- Uygulama Yok
 Olgunlaşmamış Uygulama
 Örnek Uygulama

2.6-Programın iç ve dış paydaşlarının gereksinimleri doğrultusunda uygun aralıklarla güncellenmelidir.

Program eğitim amaçlarının güncelleme çalışmaları bölüm öğretim üyeleri tarafından oluşturulan komisyon yardımıyla bölüm akademik kurulunda sunularak tüm öğretim üyelerinin katılımıyla üniversite tarafından belirlenen tarihlere bağlı olarak sıklıkla yapılmaktadır. Bölümün eğitim-öğretim amaçlarına ulaştığından ve öğrencilerin ve toplumun ihtiyaçlarına karşılık verdiği için program güncellemeleri ve iyileştirmeleri çalışmalarında elde edilen sonuçlar bölüm akademik kurulunda değerlendirilmektedir. Bölümün tercih edilme oranları bölüm başkanlığı tarafından izlenmekte, uygun önlemlerle iyileştirmeler yapılmaktadır.

Bu konuda alınan bölüm kurul kararı ile program eğitim amaçlarının görüşülmesi ve güncellenmesine yönelik yapılacak toplantılar karara bağlanmıştır. Her yıl mart ayının ikinci haftası dış paydaşlarla program eğitim amaçlarının değerlendirilmesi yapılacaktır.

Kanıtlar

- EK 2.2.6.1.: <https://bigaubf.comu.edu.tr/kalite-guvence-ve-ic-kontrol/paydas-iliskileri-r51.html>
- EK 2.2.6.2.: <https://bigaubf.comu.edu.tr/arsiv/haberler>
- EK 2.2.6.3.: <http://utl.bigaubf.comu.edu.tr/arsiv/haberler>
- EK 2.2.6.4.:
https://drive.google.com/file/d/1G0I45NgLmqVTVHahFCcvUENGXfqBf-/view?usp=drive_link

Durum

- Uygulama Yok
 Olgunlaşmamış Uygulama
 Örnek Uygulama

2.7-Test Ölçütü

Program Eğitim Amaçlarına ulaşıldığını belirlemek ve belgelemek için kullanılan ölçme ve değerlendirme sistemi;

Öğrenciler her ders için ara sınav, yarıyıl içi çalışma (proje, seminer, kısa sınav, ödev veya ikinci bir ara sınav) ve yarıyıl sonu sınavına tabi tutulurlar. Tüm değerlendirmeler 100 puan üzerinden yapılmaktadır. Yarıyıl sonu sınavından en az 50 puan alma zorunluluğu

vardır. Bir dersten "AA", "BA", "BB", "CB" ve "CC" harf notlarından birini alan öğrenciler o dersi başarmış sayılırlar. Öğrenciler, her yarıyılın sonunda, o yarıyıla ait derslerden bütünleme sınavına girebilir. Öğretim planında mevcut olan (toplam 240 AKTS karşılığı) derslerin tümünü başarıyla tamamlayan ve 4.00 üzerinden en az 2.0 ağırlıklı not ortalaması elde eden öğrenciler mezun olmaya hak kazanırlar. Zorunlu yaz stajlarını tamamlayan öğrenciler güz yarıyılı dönem başında Bölüm Staj Komisyonu tarafından mülakata tabi tutulmaktadır. Dış paydaşlar ile protokol imzalanmış ve kendilerinden bölümümüzün değerlendirilmesi istenmiştir. Mezun öğrencilerimize daha kolay ulaşmak adına oluşturulan bölüm LinkedIn hesabı üzerinden mezunlar öğrencilerden bölümümüzün değerlendirilmesi istenmiştir. Ayrıca bölümde mezun öğrencilerin erken kariyer dönemlerinin izlenmesi ve değerlendirilmesi, gerçekleştirilen anket ve görüşmelerin analiz edilmesi amacıyla her eğitim ve öğretim yılının ikinci haftası gerçekleştirilecek olan eğitim amaçlarının değerlendirilmesi toplantısının gündeminde bu başlıkta yer alacaktır.

Tablo 2.3.1. Yıllara Göre Mezun Öğrenci Sayıları

ULUSLARARASI TİCARET VE LOJİSTİK BÖLÜMÜ YILLARA GÖRE MEZUN SAYILARI	
Mezun Olunan Yıl	Mezun Öğrenci Sayısı
2017 (2016-2017 Akademik Yılı)	42
2018 (2017-2018 Akademik Yılı)	84
2019 (2018-2019 Akademik Yılı)	109
2020 (2019-2020 Akademik Yılı)	83
2021 (2020-2021 Akademik Yılı)	97
2022 (2021-2022 Akademik Yılı)	119
2023 (2022-2023 Akademik Yılı)	106
2024 (2023-2024 Akademik Yılı)	96
Toplam	736

Kanıt Linki:

- **EK 2.7.1.:** <http://ogrenciisleri.comu.edu.tr/egitim-ogretim-ve-sinav-yonetm.html>

- **EK 2.7.2.:** <https://ogrenciisleri.comu.edu.tr/onlisans-ve-lisans-uzaktan-egitim-ogretim-ve-sinav.html>
- **EK 2.7.3.:** <https://www.linkedin.com/in/bigaubf-utl-b%C3%B6l%C3%BCm%C3%BC-%C3%B6%C4%9Fren-ci-ve-mezun-a%C4%9F%C4%B1-97a950253/>
- **EK 2.7.4.:** <https://bigaubf.comu.edu.tr/arsiv/haberler/2021-2022-egitim-ve-ogretim-yili-yaz-stajini-tamam-r628.html>
- **EK 2.7.5.:** <http://utl.bigaubf.comu.edu.tr/arsiv/haberler/bolumumuz-ile-doganlar-mobilya-grubu-arasinda-prot-r9.html>
- **EK 2.7.6.:** <http://utl.bigaubf.comu.edu.tr/arsiv/haberler/bolumumuz-ile-canakkale-liman-isletmesi-arasinda-p-r7.html>
- **EK 2.7.7.:** <http://utl.bigaubf.comu.edu.tr/arsiv/haberler/bolumumuz-ile-mikro-yazilim-arasinda-protokol-goru-r6.html>
- **EK 2.7.8.:** <http://utl.bigaubf.comu.edu.tr/arsiv/haberler/bolumumuz-ile-csmmmo-arasinda-protokol-imzalandi-r2.html>
- **EK 2.7.9.:**
https://drive.google.com/file/d/1HEIQldCKPn77IJUoSetLxRggUZNE58H9/view?usp=drive_link
- **EK 2.7.10.:** <http://utl.bigaubf.comu.edu.tr/arsiv/etkinlikler/icdas-limani-teknik-gezisi-ile-sektore-yakindan-ba-r85.html>
- **EK 2.7.11.:** <http://utl.bigaubf.comu.edu.tr/arsiv/etkinlikler/erp-egitimi-r49.html>
- **EK 2.7.12.:** <http://utl.bigaubf.comu.edu.tr/arsiv/etkinlikler/kariyer-ve-mezun-semineri-gerceklestirildi-r48.html>
- **EK 2.7.13.:** <http://utl.bigaubf.comu.edu.tr/arsiv/etkinlikler/teknik-gezi-ekol-lojistik-r68.html>
- **EK 2.7.14.:** <http://utl.bigaubf.comu.edu.tr/arsiv/etkinlikler/teknik-gezi-talay-lojistik-r66.html>
- **EK 2.7.15.:** <http://utl.bigaubf.comu.edu.tr/arsiv/etkinlikler/e-ticaret-ve-dijital-pazarlama-egitimi-r45.html>
- **EK 2.7.16.:** <http://utl.bigaubf.comu.edu.tr/arsiv/etkinlikler/teknik-gezi-boltas-r37.html>

- **EK 2.7.17.:** <http://utl.bigaubf.comu.edu.tr/arsiv/etkinlikler/uluslararası-lojistik-toplulugu-dogtasa-teknik-gez-r30.html>

Program Eğitim Amaçlarına nasıl ulaşıldığı;

Her programın program eğitim amaçlarını ve program çıktılarını destekleyen bir eğitim planı (müfredatı) olmalıdır. Eğitim planı bu ölçütte verilen ortak bileşenler ve disipline özgü bileşenleri içermelidir. Uluslararası Ticaret ve Lojistik lisans programının temel amacına yönelik olarak öğrenciye sunulan eğitim planı, mezun öğrencimizin edinmesi gereken uluslararası ticaret, e-ticaret, lojistik ve tedarik zinciri yönetimi gibi temel eğitimlerin yanı sıra tamamlayıcı nitelikte olan araştırma yöntemleri, lojistik bilgi yönetimi, Fransızca gibi dersleri de içeren bütünsel bir bakış açısı yakalayacakları bir müfredat ile kendilerini düşünsel manada zenginleştirmelerini hedeflenmektedir. Ayrıca öğrencilerimize zorunlu ve gönüllü staj imkânı sunulmaktadır. Eğitim planının program eğitim amaç ve çıktılarını gerçekleştirme açısından derslere ilişkin AKTS dağılımları aşağıdaki gibidir:

Dört yıllık eğitim planı: 240 AKTS

Kanıt Linki:

- **EK 2.3.18.**
<https://ubys.comu.edu.tr/AIS/OutcomeBasedLearning/Home/Index?id=6285>

Kanıtlar

- **EK 2.3.1.:** <http://ogrenciisleri.comu.edu.tr/egitim-ogretim-ve-sinav-yonetm.html>
- **EK 2.3.2.:** <https://ogrenciisleri.comu.edu.tr/onlisans-ve-lisans-uzaktan-egitim-ogretim-ve-sinav.html>
- **EK 2.3.3.:** <https://www.linkedin.com/in/bigaubf-utl-b%C3%B6l%C3%BCm%C3%BC-%C3%B6%C4%9Frenci-ve-mezun-a%C4%9F%C4%B1-97a950253/>
- **EK 2.3.4.:** <http://utl.bigaubf.comu.edu.tr/arsiv/haberler/2023-2024-egitim-ve-ogretim-yili-yaz-stajini-tamam-r78.html>
- **EK 2.3.5.:** <http://utl.bigaubf.comu.edu.tr/arsiv/haberler/bolumumuz-ile-doganlar-mobilya-grubu-arasinda-prot-r9.html>
- **EK 2.3.6.:** <http://utl.bigaubf.comu.edu.tr/arsiv/haberler/bolumumuz-ile-canakkale-liman-isletmesi-arasinda-p-r7.html>

- **EK 2.3.7.:** <http://utl.bigaubf.comu.edu.tr/arsiv/haberler/bolumumuz-ile-mikro-yazilim-arasinda-protokol-goru-r6.html>
- **EK 2.3.8.:** <http://utl.bigaubf.comu.edu.tr/arsiv/haberler/bolumumuz-ile-csmmmo-arasinda-protokol-imzalandi-r2.html>
- **EK 2.3.9.:**
https://drive.google.com/file/d/1HEIQldCKPn77IJUoSetLxRggUZNE58H9/view?usp=drive_link
- **EK 2.3.10.:** <http://utl.bigaubf.comu.edu.tr/arsiv/etkinlikler/icdas-limani-teknik-gezisi-ile-sektore-yakindan-ba-r85.html>
- **EK 2.3.11.:** <http://utl.bigaubf.comu.edu.tr/arsiv/etkinlikler/erp-egitimi-r49.html>
- **EK 2.3.12.:** <http://utl.bigaubf.comu.edu.tr/arsiv/etkinlikler/kariyer-ve-mezun-semineri-gerceklestirildi-r48.html>
- **EK 2.3.13.:** <http://utl.bigaubf.comu.edu.tr/arsiv/etkinlikler/teknik-gezi-ekol-lojistik-r68.html>
- **EK 2.3.14.:** <http://utl.bigaubf.comu.edu.tr/arsiv/etkinlikler/teknik-gezi-talay-lojistik-r66.html>
- **EK 2.3.15.:** <http://utl.bigaubf.comu.edu.tr/arsiv/etkinlikler/e-ticaret-ve-dijital-pazarlama-egitimi-r45.html>
- **EK 2.3.16.:** <http://utl.bigaubf.comu.edu.tr/arsiv/etkinlikler/teknik-gezi-boltas-r37.html>
- **EK 2.3.17.:** <http://utl.bigaubf.comu.edu.tr/arsiv/etkinlikler/uluslararası-lojistik-topluluğu-dogtasa-teknik-gez-r30.html>
- **EK 2.3.18.:**
<https://ubys.comu.edu.tr/AIS/OutcomeBasedLearning/Home/Index?id=6285>

Durum

- Uygulama Yok
- Olgunlaşmamış Uygulama
- Örnek Uygulama

3-PROGRAM ÇIKTILARI

3.1-Program çıktıları, program eğitim amaçlarına ulaşabilmek için gerekli bilgi, beceri ve davranış bileşenlerinin tümünü kapsmalı ve ilgili (MÜDEK,FEDEK,SABAK,EPDAD vb. gibi) Değerlendirme Çıktılarını da içerecek biçimde tanımlanmalıdır. Programlar, program eğitim amaçlarıyla tutarlı olmak koşuluyla, kendilerine özgü ek program çıktıları tanımlayabilirler.

Program çıktıları program eğitim amaçlarına ulaşabilmek için öğrencilerin alanlarında bilgi, beceri ve yetkinlik kazanımları çerçevesinde güncellenmiş ve sürekli iyileştirme sürecindedir.

Program çıktıları belirlenirken mezunlarımızın taşınması gereken nitelikler saptanarak bölümümüzün program çıktıları aşağıdaki gibi güncellenmiştir.

P.Ç.1. Uluslararası Ticaret ve Lojistik alanındaki temel terimleri, kavramları tanımlamak ve teorileri açıklayabilmek,

P.Ç.2. Uluslararası Ticaret ve Lojistik alanıyla ilgili bir konuda araştırma yapabilmek, ilgili literatür taraması yapabilmek,

P.Ç.3. Uluslararası Ticaret ve Lojistik alanındaki güncel bilgileri içeren ders kitapları ve diğer kaynaklarla desteklenen ileri düzeydeki kuramsal ve uygulamalı bilgileri tartışmak

P.Ç.4. Uluslararası Ticaret ve Lojistik alanında edindiği ileri düzeydeki bilgi ve becerileri kullanarak verileri yorumlayabilme ve değerlendirebilmek,

P.Ç.5. Uluslararası Ticaret ve Lojistik alanında analitik ve bütünsel bir bakış açısıyla sorun çözmek,

P.Ç.6. Uluslararası Ticaret ve Lojistik alanında güncel sorunları tartışmak,

P.Ç.7. İşletmelerde lojistik faaliyetlerini planlama ve yürütmek,

P.Ç.8. Tedarik zinciri sürecinin herhangi bir aşamasında karşılaşılabilecek problemleri çözmek,

P.Ç.9. Bilgi teknolojilerini ve alanın gerektirdiği bilgisayar yazılımlarını ve etkin bir şekilde kullanabilmek,

P.Ç.10. Uluslararası ticaret ve lojistik alanı ile ilgili mevzuatı okumak, yorumlamak,

P.Ç.11. Bir takım çalışmasında uyumla çalışabilmek, takıma liderlik edebilmek, yenilikçi ve orjinal fikirler üretebilmek,

P.Ç.12. Küreselleşen dünya koşullarında uluslararası ticarete ilişkin pazar dinamiklerini değerlendirebilmek,

P.Ç.13. Sosyal bilimlerde bağımsız bir araştırma tasarlayabilmek, hangi araştırma yöntemini kullanacağını ayırt edebilmek,

P.Ç.14. Sözlü ve yazılı iletişim becerilerini kullanabilmek,

P.Ç.15. Mesleki ve etik sorumluluk bilincine ulaşabilmek,

Tablo 3.1. Program Çıktıları ve Karşılıyan İlgili Dersler

Uluslararası Ticaret ve Lojistik Bölümü Program Çıktıları	Karşılıyan Dersler
Uluslararası Ticaret ve Lojistik alanındaki temel terimleri, kavramları tanımlamak ve teorileri açıklayabilmek,	İktisada Giriş Genel İşletme Lojistiğe Giriş Lojistik Yönetimi Pazarlama Bilgilerine Giriş Makro Ekonomi Ulaştırma ve Lojistik Terminolojisi Dış Ticaret Yönetimi Tedarik Zinciri Yönetimi
Uluslararası Ticaret ve Lojistik alanıyla ilgili bir konuda araştırma yapabilmek, ilgili literatür taraması yapabilmek,	Lojistiğe Giriş Lojistik Yönetimi Ulaştırma ve Lojistik Terminolojisi Entegre Lojistik Yönetimi Dış Ticaret Yönetimi Araştırma Yöntemleri
Uluslararası Ticaret ve Lojistik alanındaki güncel bilgileri içeren ders kitapları ve diğer kaynaklarla desteklenen ileri düzeydeki kuramsal ve uygulamalı bilgileri tartışmak	Lojistiğe Giriş Lojistik Yönetimi Ulaştırma ve Lojistik Terminolojisi Entegre Lojistik Yönetimi Pazarlama Yönetimi Dış Ticaretin Finansmanı Tedarik Zinciri Yönetimi Uluslararası Pazarlama Satın Alma ve Stok Yönetimi Lojistik ve Dağıtım Yönetimi Havayolu Yönetimi ve Lojistiği Üretim Yönetimi Küresel Ulaştırma Stratejileri
Uluslararası Ticaret ve Lojistik alanında edindiği ileri düzeydeki bilgi ve becerileri kullanarak verileri yorumlayabilme ve değerlendirebilmek,	Ticari Matematik Finansal Muhasebe İstatistik Entegre Lojistik Yönetimi Finansal Yönetim Dış Ticaretin Finansmanı Tedarik Zinciri Yönetimi Lojistik Bilgi Sistemleri Optimizasyon Teknikleri
Uluslararası Ticaret ve Lojistik alanında analitik ve bütünsel bir bakış açısıyla sorun çözmek,	Örgütsel Davranış Tedarik Zinciri Yönetimi Satın Alma ve Stok Yönetimi Lojistik ve Dağıtım Yönetimi Stratejik Yönetim Optimizasyon Teknikleri Müşteri İlişkileri Yönetimi
Uluslararası Ticaret ve Lojistik alanında güncel sorunları tartışmak,	Lojistik Yönetimi Dış Ticaret Yönetimi Pazarlama Yönetimi Uluslararası İşletmecilik Uluslararası Ekonomi Küresel Ulaştırma Stratejileri

İşletmelerde lojistik faaliyetlerini planlama ve yürütmek,	Lojistiğe Giriş Lojistik Yönetimi Entegre Lojistik Yönetimi Ticari Etkinlik ve Fuar Yönetimi Satın Alma ve Stok Yönetimi Lojistik ve Dağıtım Yönetimi Havayolu Yönetimi ve Lojistiği Depo Tasarımı ve Yönetimi Küresel Ulaştırma Stratejileri Lojistik Planlama ve Modelleme
Tedarik zinciri sürecinin herhangi bir aşamasında karşılaşılabilecek problemleri çözmek,	Tedarik Zinciri Yönetimi Lojistik ve Dağıtım Yönetimi Üretim Yönetimi Küresel Ulaştırma Stratejileri Optimizasyon Teknikleri Lojistik Planlama ve Modelleme
Bilgi teknolojilerini ve alanın gerektirdiği bilgisayar yazılımlarını ve etkin bir şekilde kullanabilmek,	Tedarik Zinciri Yönetimi Lojistik ve Dağıtım Yönetimi Elektronik Ticaret Depo Tasarımı ve Yönetimi Küresel Ulaştırma Stratejileri Lojistik Planlama ve Modelleme
Uluslararası ticaret ve lojistik alanı ile ilgili mevzuatı okumak, yorumlamak,	Hukukun Temel Kavramları Ticaret Hukuku Borçlar Hukuku İş Hukuku Türk Dış Ticaret Rejimi ve Gümrük Mevzuatı
Bir takım çalışmasında uyumlu çalışabilmek, takıma liderlik edebilmek, yenilikçi ve orjinal fikirler üretebilmek,	Gönüllülük Çalışmaları Yenilik Yönetimi Çağdaş Yönetim Teknikleri Stratejik Yönetim Kültürlerarası Farklılıkların Yönetimi Staj
Küreselleşen dünya koşullarında uluslararası ticarete ilişkin pazar dinamiklerini değerlendirebilmek,	Küresel Ulaştırma Stratejileri Elektronik Ticaret Dış Ticaret Yönetimi Uluslararası Pazarlama Uluslararası Ekonomi Uluslararası İşletmecilik
Sosyal bilimlerde bağımsız bir araştırma tasarlayabilmek, hangi araştırma yöntemini kullanacağını ayırt edebilmek,	İstatistik Araştırma Yöntemleri
Sözlü ve yazılı iletişim becerilerini kullanabilmek,	Örgütsel Davranış Müşteri İlişkileri Yönetimi Hizmet Pazarlaması Mesleki Yabancı Dil I Mesleki Yabancı Dil II Yabancı Dil I Yabancı Dil II
Mesleki ve etik sorumluluk bilincine ulaşabilmek,	Hukukun Temel Kavramları İş Hukuku

Bölümümüz internet adresinde ve ÇOMÜ Eğitim Kataloğunda bölüm sayfamızda Program çıktıları ve TYYÇ eşleşmesi görülmektedir

Bakınız:

(<https://ubys.comu.edu.tr/AIS/OutcomeBasedLearning/Home/Index?id=3!xBBx!SfGmJmmg6IwWn4KVUIQw!xGGx!!xGGx!&culture=tr-TR>).

Ayrıca Tablo 3.1.1’de Program Çıktıları ve TYYÇ uyumu gösterilmiştir.

Tablo 3.1.1: TYYÇ- Program Çıktısı İlişkisi

ULUSAL YETERLİLİK ÇERÇEVESİ (TYYÇ)		PROGRAM ÇERÇEVESİ (PÇ)														
		PÇ1	PÇ2	PÇ3	PÇ4	PÇ5	PÇ6	PÇ7	PÇ8	PÇ9	PÇ10	PÇ11	PÇ12	PÇ13	PÇ14	PÇ15
Bilgi	1.1	X	X	X	X	X	X	X			X		X			
Beceriler	2.1				X	X						X				X
	2.2		X	X	X	X	X		X					X		
Yetkinlik (Bağımsız Çalışabilme ve Sorumluluk Alabilme Yetkinliği)	3.1					X		X	X	X	X		X			
	3.2					X			X			X				
	3.3							X			X	X				
Yetkinlik (Öğrenme Yetkinliği)	4.1				X	X			X				X			
	4.2													X	X	
Yetkinlik (İletişim ve Sosyal Yetkinlik)	5.1															X
	5.2													X		X
	5.3									X						
	5.4															X
Yetkinlik (Alana Özgü Yetkinlik)	6.1													X	X	
	6.2										X					

	6.3										X				X
	6.4					X									
	6.5														

Bölümümüz “ISCED 97, Eurostat & Cedefop Eğitim ve Öğretim Alanları” içerisinde “Sosyal Bilimler, İşletme ve Hukuk” Genel Alanı altında “34 ISCED TEMEL ALAN KODU” ile “İşletme ve Yönetim Bilimleri” eğitim ve öğretim temel alanı altında ele alınabilir. Bu çerçevede matris oluşturulurken aşağıdaki yeterliliklerden faydalanılmıştır.

Tablo 3.1.2: İşletme ve Yönetim Bilimleri Lisans Eğitimi Yeterlilikleri

TÜRKİYE YÜKSEKÖĞRETİM YETERLİLİKLER ÇERÇEVESİ (TYYÇ)

6. Düzey (Lisans Eğitimi) Yeterlilikleri

TYYÇ DÜZEYİ	BİLGİ (1) - Kuramsal - Olgusal	BECERİLER (2) -Bilişsel -Uygulamalı	YETKİNLİKLER			
			Bağımsız Çalışabilme ve Sorumluluk Alabilme Yetkinliği (3)	Öğrenme Yetkinliği (4)	İletişim ve Sosyal Yetkinlik (5)	Alana Özgü Yetkinlik (6)
6 Lisans EQF- LLL: 6. Düzey QF- EHEA: 1. Düzey	1.1- Alanındaki bilgileri düzeyde bilgilere sahiptir.	2.1-Alana ilişkin bilgileri çalışanlar ve ekip arkadaşlarına aktarabilme becerisine sahiptir. 2.2-Karar, uygulama ve davranışlarında alana ilişkin edindiği bilgileri kullanmak suretiyle verileri yorumlayabilmeye, analiz edebilme, sorunları tanımlayabilme ve çözüm önerileri getirebilme becerisine sahiptir.	3.1-Alana ilişkin konularda araştırma ve çalışma yapar. 3.2-Proje yürütücüsü ya da katılımcısı olarak proje hedeflerine uygun sorumluluk alır. 3.3- Örgüt/Kurum için amaç ve hedef belirler.	4.1-Edindiği bilgi ve becerileri eleştirel olarak değerlendirir. 4.2-Öğrenme gereksinimini sürekliliğini kavradığını gösterir.	5.1-Alanı ile ilgili edindiği bilgi ve beceriler düzeyindeki düşüncelerini ve önerilerini ilgililere yazılı ve sözlü olarak aktarır. 5.2-Mesleki alanda paydaşlarla etkili iletişim kurar. 5.3-Alanının gerektirdiği en az Avrupa Bilgisayar Kullanma Lisansı İleri Düzeyinde bilgisayar yazılımı ile birlikte bilişim ve iletişim teknolojilerinin i kullanır. 5.4-Bir yabancı dili en az Avrupa Dil Portföyü B1 Genel Düzeyinde kullanarak alanındaki bilgileri izler ve meslektaşları ile iletişim kurar.	6.1- Örgüt/Kurum, iş ve toplumsal etik değerlere uygun davranır. 6.2- Örgütün/Kurumun paydaşlarıyla ilişkilerini analiz eder ve etkin biçimde yürütür. 6.3-Yenilikleri teşvik edebilme becerisine sahiptir. 6.4- Örgüte/kuruma ilişkin eleştirel düşünür. 6.5-Sosyal hakların evrenselliği, sosyal adalet, kalite ve kültürel değerler ile çevre koruma, iş sağlığı ve güvenliği konularında yeterli bilince sahiptir.

P	P	P	P	P	PÇ	PÇ	PÇ	PÇ	P	PÇ	P	P	P	P
---	---	---	---	---	----	----	----	----	---	----	---	---	---	---

Program çıktılarını sağlayan derslerin listesi aşağıdaki tabloda gösterilmiştir.

Tablo 3.1.3. Program Çıktılarını Sağlayan Dersler

P Ç 1	P Ç 2	P Ç 3	P Ç 4	P Ç 5	PÇ 6	PÇ 7	PÇ 8	PÇ 9	P Ç 10	PÇ 11	P Ç 12	P Ç 13	P Ç 14	P Ç 15
U TL - 10 01	U TL - 10 05	U TL - 10 05	U TL - 10 06	U TL - 20 01	U TL - 10 05	UT L- 10 05	UT L- 30 01	UT L- 20 03	UT L- 10 13	UT L- 202 2	UT L- 20 02	UT L- 20 03	UT L- 20 03	UT L- 10 11
U TL - 10 03	U TL - 10 02	U TL - 10 02	U TL - 10 08	U TL - 20 15	U TL - 20 02	UT L- 10 02	UT L- 30 02	UT L- 30 08	UT L- 20 04	UT L- 202 0	UT L- 30 03	UT L- 20 18	UT L- 20 18	Y Dİ - 10 01
U TL - 10 05	U TL - 10 06	U TL - 20 13	U TL - 20 06	U TL - 30 01	U TL - 20 10	UT L- 20 06	UT L- 40 01	UT L- 40 01	UT L- 20 11	UT L- 301 3	UT L- 30 03	UT L- 40 01		Y Dİ - 10 02
U TL - 10 02	U TL - 10 08	U TL - 20 02	U TL - 20 14	U TL - 30 11	U TL - 30 03	UT L- 20 12	UT L- 40 08	UT L- 40 10	UT L- 30 17	UT L- 300 4	UT L- 40 07	UT L- 40 16		UT L- 20 01
U TL - 10 02	U TL - 20 13	U TL - 20 06	U TL - 20 16	U TL - 30 02	U TL - 30 03	UT L- 30 11	UT L- 40 06		UT L- 30 05	UT L- 301 2	UT L- 40 08			UT L- 30 09
U TL - 10 10		U TL - 20 10	U TL - 30 01	U TL - 30 12	U TL - 40 07	UT L- 30 02	UT L- 40 08		UT L- 40 03	UT L- 300 6	UT L- 40 10			UT L- 20 20
U TL - 20 05		U TL - 20 16	U TL - 30 08	U TL - 40 04	U TL - 40 08	UT L- 30 16				UT L- 301 8				UT L- 30 10
U TL - 20 13		U TL - -	U TL - 40 16	U TL - 40 16		UT L- 40 06								UT L- 40 13

		30 01												
U TL - 20 02		U TL - 30 03	U TL - 20 03	U TL - 40 18		UT L- 40 08								UT L- 40 14
U TL - 30 01		U TL - 30 11				UT L- 40 12								
		U TL - 30 02												
		U TL - 30 16												
		U TL - 40 17												
		U TL - 40 08												

Lisans Programı, Program Eğitim Amaçları ile uyumlu olmak koşuluyla kendilerine özgü Program Öğrenme Çıktılarının nasıl tanımlandığı;

Uluslararası Ticaret ve Lojistik Bölümü Programı'nın temel amacı mezunların; uluslararası ticaret ve bu ticaretin vazgeçilmez unsuru olan lojistik konusu ile ilgili olarak dünyada oluşmuş literatürün tamamını kazanmalarının akabinde iş yaşamına dâhil olduklarında karşılaşılabilecekleri sorunları çözerken, analitik ve bütünsel bir bakış açısıyla stratejik düşünmeyi prensip haline getirmelerinin ve ticaretin uluslararası boyutunda edindikleri bilgi ve becerileri eleştirel bir yaklaşımla değerlendirerek, yaşam boyu öğrenme yaklaşımını benimsemelerinin yanında uluslararası alanda öğrenilenleri çalıştıkları organizasyonlar bağlamında analiz etme, yorumlama, düşüncelerini ve sorunlara ilişkin çözüm önermelerinin, öğrenilen kavram ve düşünceleri, ulusal ve uluslararası boyutta yorumlama ve disiplinler arası analiz yapıp uygulamalarının, iş hayatında kalite ve verimlilik ilkelerini bilme ve uygulamalarının, iş etiğinin gereklerine uyma, toplumsal, bilimsel ve etik

değerlere sahip olma ile bireysel ve ekip üyesi olarak sorumluluk alma, açık fikirli, eleştiriye açık, yapıcı ve özgüven sahibi olma ve bir yabancı dili kullanarak eğitim aldıkları alan ile ilgili bilgileri izleyebilme ve meslektaşları ile iletişim kurabilmelerinin sağlanmasıdır.

Bu bilgi, beceri altyapısının işletme bilim dalı birikimi ile güçlendirilerek verilmesi ile çok boyutlu bir eğitimin öğrencilere verilmesi ve ekonomi, lojistik ve işletme alanlarının uygun bir sentezi gerçekleştirilerek eğitim alan öğrencilere benzersiz bir eğitim ortamı sağlanacaktır.

Tablo 3.1.4. Lisans Öğretim Planı ile Program Eğitim Amaçları İlişkisi

Ders Kodu	Ders Adı	PÇ1	PÇ2	PÇ3	PÇ4	PÇ5	PÇ6	PÇ7	PÇ8	PÇ9	PÇ10	PÇ11	PÇ12	PÇ13	PÇ14	PÇ15
UTL-1001	Genel İşletme	2	1	3		1	2	4					3			
UTL-1003	İktisada Giriş	1	2	3		1	1									
UTL-1005	Genel Muhasebe I	1	1	3												
UTL-1007	Lojistiğe Giriş	5	5	5	5	4	4	5	1							
UTL-1009	Kariyer Planlama											4			4	
UTL-1011	Hukukun Temel Kavramları			1			1	2	1		5					3
UTL-1002	Lojistik Yönetimi	5	5	5	5	4	4	5	3							
UTL-1004	İşletme Yönetimi	1	2	2		1	1	5								
UTL-1006	Ticari Matematik				2	1				3						
UTL-1008	Finansal Muhasebe			1	2	1				3						
UTL-1010	Pazarlama Bilgilerine Giriş		1	2	1		1					4				
UTL-2001	Örgütsel Davranış						2	4				5			2	3
UTL-2003	İstatistik				5	1				3				4		
UTL-2005	Makro Ekonomi	2		1		1	2									
UTL-2007	İş Sağlığı ve Güvenliği						1					3				3

UTL-2009	Toplam Kalite Yönetimi					1		2				3				1
UTL-2013	Ulaştırma ve Lojistik Terminolojisi	5	2	4		2	2	4	3							
UTL-2011	Borçlar Hukuku						2	4	3		5					2
UTL-2002	Dış Ticaret Yönetimi	2	1	2		1	1	4	2				4			
UTL-2004	Ticaret Hukuku						2	4			5					2
UTL-2006	Entegre Lojistik Yönetimi	4	3	5	3	1	3	5	2				1			
UTL-2008	Staj											5			5	3
UTL-2010	Pazarlama Yönetimi	1		2		1	1	4					4			
UTL-2012	Ticari Etkinlik ve Fuar Yönetimi	1	1	2		1	1	3				2				
UTL-2014	Finansal Yönetim				3	1		2		3						
UTL-2016	Dış Ticaretin Finansmanı					1		2					4			
UTL-2018	Araştırma Yöntemleri		5	1	4									5		
UTL-3001	Tedarik Zinciri Yönetimi	1		2		1	3	2	5							
UTL-3003	Uluslararası Pazarlama	1	1	1	1		1	3				3	5			
UTL-3005	Türk Vergi Sistemi										3					2
UTL-3007	Maliyet Muhasebesi									3	2					
UTL-3011	Satın Alma ve Stok Yönetimi	1	1			2			4							
UTL-3015	Deniz Taşımacılığı ve İşletmeciliği	2	2							2						
UTL-3017	İş Hukuku										3				2	4

UTL-3002	Lojistik ve Dağıtım Yönetimi	4	3					5							
UTL-3004	Çağdaş Yönetim Teknikleri						1				5			2	
UTL-3006	İnsan Kaynakları Yönetimi										4			2	3
UTL-3008	Lojistik Bilgi Sistemleri	4	3							5					
UTL-3010	Mesleki Yabancı Dil II		1								5			5	
UTL-3012	Kültürlerarası Farklılıkların Yönetimi										2	3		1	1
UTL-3014	Dış Ticaret İşlemleri Muhasebesi									3					
UTL-3016	Havayolu Yönetimi ve Lojistiği	1	1				1				2				
UTL-3018	Yenilik Yönetimi		1								5	5	2		
UTL-4001	Lojistik Planlama ve Modelleme	3	1											3	
UTL-4003	Türk Dış Ticaret Rejimi ve Gümrük Mevzuatı		3	1						5					
UTL-4005	Uluslararası İşletmecilik	1	1	2	2			1					4		
UTL-4007	Uluslararası Ekonomi	1											4		
UTL-4009	Ticari İletişim ve Raporlama					1					2				
UTL-4011	Türk İş Sistemi											2		2	1
UTL-4017	Üretim Yönetimi						2					4			
UTL-4002	Finansal Tablo Analizi				1									2	

UTL-4004	Stratejik Yönetim		1								5	2			
UTL-4006	Depo Tasarımı ve Yönetimi	1	1					5					1		
UTL-4008	Küresel Ulaştırma Stratejileri	5	4									4			
UTL-4010	Elektronik Ticaret	1	1									5			
UTL-4012	Tehlikeli Madde Taşımacılığı	1	1							3					
UTL-4014	II. Yabancı Dil											5		5	
UTL-4016	Optimizasyon Teknikleri											5	1		
UTL-4018	Müşteri İlişkileri Yönetimi											5		5	

Kanıtlar

Durum

- Uygulama Yok
 Olgunlaşmamış Uygulama
 Örnek Uygulama

3.2-Program çıktılarının sağlanma düzeyini dönemsel olarak belirlemek ve belgelemek için kullanılan bir ölçme ve değerlendirme süreci oluşturulmuş ve işletiliyor olmalıdır.

Program çıktılarının sağlanma düzeyinin dönemsel olarak belirlenmesi, öğrencinin herhangi bir dönem (güz/bahar) içerisinde aldığı derslerdeki başarı seviyesi ile ilgilidir. Çanakkale Onsekiz Mart Üniversitesi Önlisans-Lisans Eğitim Öğretim ve Sınav Yönetmeliği'nin 28. maddesine göre öğrencilerin başarı durumları, derslerden almış oldukları notlar ve derslerin AKTS kredileri yoluyla hesaplanan Dönem Not Ortalaması (DNO) ve Genel Not Ortalaması (GNO) değerleriyle izlenmektedir. DNO bir yarıyılıda alınan derslerin her birinin AKTS kredisi ile bu derslerden alınan notların katsayısının çarpımları toplamının, aynı derslerin AKTS kredi toplamına bölünmesi ile elde edilmektedir.

Bir öğrencinin öğrenimini başarı ile bitirerek Uluslararası Ticaret ve Lojistik lisans diploması alabilmesi için tüm derslerden başarılı olması ve kredisiz derslerden (YE) alması zorunludur. GNO'su 2.00 ve üzerinde olan öğrenciler koşullu başarılı derslerden de başarılı kabul edilirler. Mezun olabilmek için öğrenciler 240 AKTS kredisini tamamlamalıdır. Bir

öğrencinin GNO'su aynı zamanda mezuniyet not ortalamasıdır. Öğrenim programlarını başarı ile tamamlayan öğrencilere, programın tamamlanmasını takip eden sınav dönemi sonunda diplomaları verilmektedir. Zorunlu yaz stajlarını tamamlayan öğrenciler güz yarıyılı dönem başında Bölüm Staj Komisyonu tarafından mülakata tabi tutulmaktadır.

Tablo 3.2.1. Program Öğrenme Çıktısı Ölçme/Değerlendirme Yöntemi/Süreci

PROGRAM ÖĞRENME ÇIKTISI	ÖLÇME/DEĞERLENDİRME YÖNTEMİ/SÜRECİ
P.Ç.1	Ara sınav, final sınavı, ödev değerlendirme sonuçları
P.Ç.2	Ödev değerlendirme sonuçları, sunum değerlendirme sonuçları
P.Ç.3	Ödev değerlendirme sonuçları, sunum değerlendirme sonuçları
P.Ç.4	Ara sınav, final sınavı, ödev değerlendirme sonuçları, Staj değerlendirme sonuçları
P.Ç.5	Ödev değerlendirme sonuçları, örnek olay içerikli ödev değerlendirme sonuçları
P.Ç.6	Ara sınav, final sınavı, ödev değerlendirme sonuçları
P.Ç.7	Örnek olay içerikli ödev değerlendirme sonuçları, staj değerlendirme sonuçları
P.Ç.8	Örnek olay içerikli ödev değerlendirme sonuçları, staj değerlendirme sonuçları
P.Ç.9	Bilgisayar tabanlı ödev değerlendirme sonuçları, ara sınav, final sınavı
P.Ç.10	Ara sınav, final sınavı, ödev değerlendirme sonuçları, Staj değerlendirme sonuçları
P.Ç.11	Takım çalışması temelli ödev değerlendirme sonuçları
P.Ç.12	Ara sınav, final sınavı, ödev değerlendirme sonuçları
P.Ç.13	Ödev değerlendirme sonuçları, araştırma ödev değerlendirme sonuçları
P.Ç.14	Ödev değerlendirme sonuçları, araştırma ödev değerlendirme sonuçları, Staj değerlendirme sonuçları

P.Ç.15	Ödev değerlendirme sonuçları, sunum değerlendirme sonuçları, Staj değerlendirme sonuçları
<p>Program Öğretim Amaçlarının nasıl güncellendiği;</p> <p>Açıklama:</p> <p>Program öğrenme çıktılarının iyileştirilmesi için program çıktılarını ölçerken iç ve dış paydaşların katılımına da önem verilmektedir. Kalite süreçleri kapsamında mezun anketleri, öğrenci ders değerlendirme anketleri, öğretim üyesi ders değerlendirme formları her eğitim yılının güz ve bahar yarıyıllarının bitimini takip eden final ve bütünleme sınavları arasındaki hafta ilgililere yönlendirilecektir. Belirlenen takvime ilişkin karar ektedir. Bu kapsamda ilgili öğretim elemanlarının katılımının yanı sıra aşağıdaki anketlerle de öğrencilerimizden geri dönüş alınmaya çalışılmaktadır. Program öğrenme çıktılarının değerlendirilme ve güncellenmesi;</p> <ul style="list-style-type: none">• Yılda bir kere yapılan yeni mezun anketi,• Yılda iki kere yapılan öğrenci ders değerlendirme anketi,• İç ve Dış Paydaş görüşmeleri,• Yılda iki kere derslerde öğrencilerin başarı durumlarının yapılan öğretim üyesi ders değerlendirme formu ile değerlendirilmesi,• Ve staj değerlendirme formu ile gerçekleştirilir.	
Kanıtlar <ul style="list-style-type: none">• EK 3.2.1.: https://bigaubf.comu.edu.tr/kalite-guvence-ve-ic-kontrol/paydas-iliskileri-r51.html• EK 3.2.2.: https://bigaubf.comu.edu.tr/arsiv/haberler• EK 3.2.3.: http://utl.bigaubf.comu.edu.tr/arsiv/haberler• EK 3.2.4.: https://bigaubf.comu.edu.tr/kalite-guvence-ve-ic-kontrol/kalite-guvence-komisyonu-ve-faaliyetleri-r16.html• EK 3.2.5.: http://utl.bigaubf.comu.edu.tr/arsiv/haberler/2023-2024-egitim-ve-ogretim-yili-yaz-stajini-tamam-r78.html• EK 3.2.6.: https://drive.google.com/file/d/1G0I45NgLmqVTVHahFCcvUENGXfqBf-/view?usp=drive_link	
Durum	<input type="checkbox"/> Uygulama Yok <input type="checkbox"/> Olgunlaşmamış Uygulama

3.3-Programlar mezuniyet aşamasına gelmiş olan öğrencilerinin program çıktılarını sağladıklarını kanıtlamalıdır.

Mezunlarımızın ilgili yeterlilikleri sağlayabildiğine dair ilk verilerimiz son sınıflara yerleştirilen yetkinliklere yönelik derslerin ölçme ve değerlendirme sistemleri çerçevesinde öğrencilerin başarı düzeylerinden elde edilmektedir. Bu bağlamda öğrencilerimizin mezun olabilmeleri için 240 AKTS krediyi tamamlaması ve 2.00 ortalamasının olması gerekmektedir. Konuyla ilgili detaylı bilgiler ÇOMÜ Eğitim-Öğretim ve Sınav Yönetmeliğinde mevcuttur.

Tablo 3.3.1. Mezunların İlgili Yeterlilikleri Sağlayabildiğine İlişkin Veriler

Ders Kodu	Ders Adı	Z/S	T	U	L	Kredi	AKTS	Yarıyıl	Toplam Öğrenci Sayısı	Başarılı Öğrenci Sayısı	Başarısız Öğrenci Sayısı	Sınıf Ağırlıklı Not Ortalaması
ATA-1001	Atatürk İlkeleri ve İnkılap Tarihi I	Z	2	0	0	2	1	1. Yarıyıl	66	64	2	63,32
TDİ-1001	Türk Dili I	Z	2	0	0	2	1	1. Yarıyıl	66	56	10	63,96
UTL-1001	İktisada Giriş	Z	3	0	0	3	5	1. Yarıyıl	78	31	47	42,39
UTL-1003	Genel İşletme	Z	3	0	0	3	5	1. Yarıyıl	82	57	25	53,21
UTL-1005	Lojistiğe Giriş	Z	3	0	0	3	5	1. Yarıyıl	71	61	10	55,80
UTL-1007	Genel Muhasebe	Z	3	0	0	3	5	1. Yarıyıl	70	53	17	55,40
UTL-1011	Kariyer Planlama	Z	1	0	0	1	2	1. Yarıyıl	65	56	9	67,73
UTL-1013	Hukukun Temel Kavramları	Z	2	0	0	2	3	1. Yarıyıl	65	61	4	66,15
YDİ-1001	İngilizce I	Z	2	0	0	2	2	1. Yarıyıl	65	56	9	67,73
ATA-1002	Atatürk İlkeleri ve İnkılap Tarihi II	Z	2	0	0	2	1	2. Yarıyıl	64	58	6	75,64
TDİ-1002	Türk Dili II	Z	2	0	0	2	1	2. Yarıyıl	67	57	10	63,25
UTL-1002	Lojistik Yönetimi	Z	3	0	0	3	5	2. Yarıyıl	69	65	4	73,81
UTL-1004	İşletme Yönetimi	Z	3	0	0	3	5	2. Yarıyıl	65	50	15	53,12
UTL-1006	Ticari Matematik	Z	3	0	0	3	5	2. Yarıyıl	84	62	22	38,42
UTL-1008	Finansal Muhasebe	Z	3	0	0	3	5	2. Yarıyıl	92	75	17	65,52
UTL-1010	Pazarlama Bilgilerine Giriş	Z	3	0	0	3	5	2. Yarıyıl	70	63	7	59,90

YDİ-1002	İngilizce II	Z	2	0	0	2	2	2.	62	58	4	78,90
BED-1002	Beden Eğitimi II	S	2	0	0	0	1	2.	64	58	6	91,00
UTL-2001	Örgütsel Davranış	Z	3	0	0	3	5	3.	82	78	4	65,98
UTL-2003	İstatistik	Z	3	0	0	3	5	3.	172	124	48	53,61
UTL-2005	Makro Ekonomi	Z	3	0	0	3	5	3.	78	75	3	69,11
UTL-2007	İş Sağlığı ve Güvenliği	Z	3	0	0	3	5	3.	68	63	5	77,01
UTL-2009	Toplam Kalite Yönetimi	S	3	0	0	3	5	3.	68	66	2	64,00
UTL-2011	Borçlar Hukuku	S	3	0	0	3	5	3.	68	68	0	80,69
UTL-2013	Ulaştırma ve Lojistik Terminolojisi	S	3	0	0	3	5	3.	64	58	6	91,00
UTL-2015	Hizmet Pazarlaması	S	3	0	0	3	5	3.	68	68	0	80,69
UTL-2002	Dış Ticaret Yönetimi	Z	3	0	0	3	4	4.	76	70	6	72,72
UTL-2004	Ticaret Hukuku	Z	3	0	0	3	4	4.	72	67	5	69,90
UTL-2006	Entegre Lojistik Yönetimi	Z	3	0	0	3	4	4.	69	67	2	82,56
UTL-2022	Staj	Z	0	2	0	1	6	4.				
UTL-2010	Pazarlama Yönetimi	S	3	0	0	3	4	4.	74	69	5	75,91
UTL-2012	Ticari Etkinlik ve Fuar Yönetimi	S	3	0	0	3	4	4.	Bu dönem açılmamıştır			
UTL-2014	Finansal Yönetim	S	3	0	0	3	4	4.	73	71	2	77,49
UTL-2016	Dış Ticaretin Finansmanı	S	3	0	0	3	4	4.	Bu dönem açılmamıştır			
UTL-2018	Araştırma Yöntemleri	S	3	0	0	3	4	4.	67	64	3	78,26
UTL-2020	Gönüllülük Çalışmaları	S	1	2	0	3	4	4.	Bu dönem açılmamıştır			
UTL-3001	Tedarik Zinciri Yönetimi	Z	3	0	0	3	5	5.	65	63	2	83,15
UTL-3003	Uluslararası Pazarlama	Z	3	0	0	3	5	5.	66	63	3	69,66
UTL-3005	Türk Vergi Sistemi	Z	3	0	0	3	5	5.	74	68	6	67,02
UTL-3007	Maliyet Muhasebesi	S	3	0	0	3	5	5.	53	46	7	62,83
UTL-3009	Mesleki Yabancı Dil I	S	3	0	0	3	5	5.	50	49	1	67,40

UTL-3011	Satın Alma ve Stok Yönetimi	S	3	0	0	3	5	5. Yarıyıl	35	33	2	69,51
UTL-3013	Girişimcilik	S	3	0	0	3	5	5. Yarıyıl	Bu dönem açılmamıştır.			
UTL-3015	Deniz Taşımacılığı ve İşletmeciliği	S	3	0	0	3	5	5. Yarıyıl	45	45	0	67,82
UTL-3017	İş Hukuku	S	3	0	0	3	5	5. Yarıyıl	44	44	0	70,59
UTL-3002	Lojistik ve Dağıtım Yönetimi	Z	3	0	0	3	5	6. Yarıyıl	61	60	1	68,27
UTL-3004	Çağdaş Yönetim Teknikleri	Z	3	0	0	3	5	6. Yarıyıl	64	55	9	55,15
UTL-3006	İnsan Kaynakları Yönetimi	Z	3	0	0	3	5	6. Yarıyıl	64	60	4	68,57
UTL-3008	Lojistik Bilgi Sistemleri	S	3	0	0	3	5	6. Yarıyıl	63	63	0	66,09
UTL-3010	Mesleki Yabancı Dil II	S	3	0	0	3	5	6. Yarıyıl	Bu dönem açılmamıştır.			
UTL-3012	Kültürlerarası Farklılıkların Yönetimi	S	3	0	0	3	5	6. Yarıyıl	Bu dönem açılmamıştır.			
UTL-3014	Dış Ticaret İşlemleri Muhasebesi	S	3	0	0	3	5	6. Yarıyıl	60	58	2	61,41
UTL-3016	Havayolu Yönetimi ve Lojistiği	S	3	0	0	3	5	6. Yarıyıl	72	65	7	62,83
UTL-3018	Yenilik Yönetimi	S	3	0	0	3	5	6. Yarıyıl	Bu dönem açılmamıştır.			
UTL-4001	Lojistik Planlama ve Modelleme	Z	3	0	0	3	5	7. Yarıyıl	54	51	3	67,29
UTL-4003	Türk Dış Ticaret Rejimi ve Gümrük Mevzuatı	Z	3	0	0	3	5	7. Yarıyıl	55	55	0	74,89
UTL-3003	Uluslararası İşletmecilik	Z	3	0	0	3	5	7. Yarıyıl	56	55	1	83,53
UTL-4007	Uluslararası Ekonomi	S	3	0	0	3	5	7. Yarıyıl	52	51	1	66,98
UTL-4009	Ticari İletişim ve Raporlama	S	3	0	0	3	5	7. Yarıyıl	Bu dönem açılmamıştır.			
UTL-4011	Türk İş Sistemi	S	3	0	0	3	5	7. Yarıyıl	69	68	1	69,89
UTL-4013	II. Yabancı Dil I	S	3	0	0	3	5	7. Yarıyıl	Bu dönem açılmamıştır.			
UTL-4015	Demiryolu Taşımacılığı	S	3	0	0	3	5	7. Yarıyıl	65	65	0	72,98
UTL-4017	Üretim Yönetimi	S	3	0	0	3	5	7. Yarıyıl	Bu dönem açılmamıştır.			
UTL-4002	Finansal Tablo Analizi	Z	3	0	0	3	5	8. Yarıyıl	56	37	19	82,19
UTL-4004	Stratejik Yönetim	Z	3	0	0	3	5	8. Yarıyıl	57	56	1	79,73
UTL-4006	Depo Tasarımı ve Yönetimi	Z	3	0	0	3	5	8. Yarıyıl	57	37	20	70,07

UTL-4008	Küresel Ulaştırma Stratejileri	S	3	0	0	3	5	8. Yarıyıl	Bu dönem açılmamıştır.			
UTL-4010	Elektronik Ticaret	S	3	0	0	3	5	8. Yarıyıl	53	53	0	86,98
UTL-4012	Tehlikeli Madde Taşımacılığı	S	3	0	0	3	5	8. Yarıyıl	Bu dönem açılmamıştır.			
UTL-4014	II. Yabancı Dil II	S	3	0	0	3	5	8. Yarıyıl	Bu dönem açılmamıştır.			
UTL-4016	Optimizasyon Teknikleri	S	3	0	0	3	5	8. Yarıyıl	53	37	16	72,32
UTL-4018	Müşteri İlişkileri Yönetimi	S	3	0	0	3	5	8. Yarıyıl	54	54	0	76,92

Tablo 3.3.'de 2022-2023 Yılı Eğitim ve Öğretim Yılı Bahar mezunu UTL (Örgün) öğrencilerinin sekiz yarıyılık aldıkları dersler üzerinden yüzlük başarı notu ile bir değerlendirmeye yer verilmiştir. 2023 Mayıs senatosu ile akreditasyon süreçleri ve iyileştirme gerekçeleri ile ders planlarında değişikliklere gidilmiş olsa da önceki ders planına göre öğrencilerin her bir derse ilişkin ortalaması alınmış başarı notları gösterilmiştir.

Mezuniyet sonrasında ise bölümümüzün mezun ağı aracılığıyla mezun öğrencilerimizin mesleki durumlarını takip edebilmekte ve yapılan işveren anketleri aracılığıyla hem mezun öğrencilerimizin yeterlilikleri hem de eksiklikleriyle ilgili veri elde etme olanağı elde etmekteyiz.

Tablo 3.3.1. Mezun Takip Sistemine Veri Giren Öğrencilerimize İlişkin Güncel Görünüm (12.10.2024 İtibariyle)

	Adı Soyadı	Mezuniyet Yılı	1- Hayır 2- Evet	1- Çalışmıyor 2- Lojistik Firması 3- Diğer Firmalar	0- Çalışmıyorum	1- Çalışmıyor 2- Lojistik Departmanı 3- Diğer Departmanlar	1- Çalışmıyor 2- Lojistik Firması 3- Diğer Firmalar
			Aktif Olarak Bir İşte Çalışıyor musunuz?	Çalışmakta Olduğunuz Kurum/Firma	Bu Kurum/Firmadaki Çalışma Süreniz?	Çalışmakta Olduğunuz Kurum/Firmadaki Pozisyonunuz?	Mezuniyet Sonrasında Varsa Diğer Çalıştığınız Kurum/Firmalar?
1	F***a Ü***e	2023	1	1	0	1	1
2	D***z Ş***n	2023	1	1	0	1	3
3	B***u Ç***r	2023	1	1	0	1	1
4	S***n Z***K	2022	2	3	1 Yıl 8 Ay	3	1
5	Ç***ş İ***i	2022	2	3	2 Yıl	2	1
6	Z***p S***k	2023	1	1	0	1	1
7	A***i C***n I***k	2022	2	2	1 Yıl 10 Ay	2	2

8	M***e Ç***u	2021	1	1	0	1	1
9	B***a T***i	2019	2	2	1 Yıl 10 Ay	2	2
10	B***t D***l	2023	1	1	0	1	1
11	A***a Ö***l	2022	1	1	0	1	1
12	B***a Ç***n	2023	1	1	0	1	1
13	A***r A***u	2018	2	2	3 Yıl	2	2
14	H***n Y***r D***n	2023	2	2	1 Yıl 8 Ay	2	2
15	E***r ö***n	2022	2	2	1 Yıl 1 Ay	2	1
16	İ***m k***i	2022	2	2	1 Yıl 7 Ay	2	2
17	G***r A***a G***ş	2023	2	2	1 Yıl 3 Ay	2	1
18	B***a Ş***n	2019	2	3	5 Yıl	2	1
19	E***l M***u	2023	2	3	1 Yıl 5 Ay	2	1
20	E***l b***n	2023	1	1	0	1	3
21	A***i B***L	2023	2	3	1 Yıl 2 Ay	2	1
22	H***s Y***z	2023	2	3	1 Yıl 2 Ay	2	1
23	K***n D***l	2019	2	2	4 Yıl	2	1
24	M***s T***n C***z	2019	2	3	4 Yıl	3	2
25	Y***T O***Z	2023	2	3	5,5 Yıl	3	3
26	O***n E***l	2021	2	3	2,5 Yıl	3	2
27	E***i m***e	2022	2	2	1 Yıl 7 Ay	2	1
28	İ***k E***ş	2019	2	3	2 Yıl 5 Ay	2	1
29	A***n İ***m Y***z	2019	2	2	2,5 Ay	2	2
30	M***e a***z	2023	1	1	0	1	1

31	Y***s K***n	2017	2	2	2 Yıl	2	1
32	S***m O***a	2018	2	2	5 Yıl	2	2
33	R***n P***ş	2023	2	3	1 Yıl 2 Ay	3	3
34	M***t e***n	2022	1	1	0	1	1
35	G***m Ş***n	2023	1	1	0	1	1
36	B***u Y***z	2019	2	2	1 Yıl 3 Ay	2	2
37	E***n T***ş	2023	2	2	1 Yıl 1 Ay	2	1
38	Ö***e Ş***r	2023	1	1	0	1	1
39	M***e Y***i	2017	2	3	3 Yıl	2	1
40	A***e G***k	2023	2	3	2 Yıl 1 Ay	2	3
41	T***a B***r	2020	2	3	3 Yıl	2	3
42	S***t D***r	2018	2	2	1 Yıl 6 Ay	2	2
43	Y***n D***Ç	2023	1	1	0	1	1
44	T***y K***Ç	2023	2	2	1 Yıl 10 Ay	2	1
45	İ***m O***n G***ı	2022	2	3	2 Yıl	3	1
46	D***u D***ş	2022	1	1	0	1	3
47	E***n t***n	2020	2	3	3.5 Yıl	2	1
48	M***t K***ğ	2018	2	3	4 Yıl	2	3

Tespite ilişkin olarak gerçekleştirilen son anketten elde edilen verilere bakıldığında ankete katılan öğrencilerimizin %68,75'inin çalıştığı, %31,25'inin ise çalışmadığı görülmektedir. Çalışan öğrencilerimizin %48,48'i lojistik firmasında, %51,51'i lojistik firması dışında bir firmada; çalışan öğrencilerimizin %45,45'i 1 yıldan daha fazla süredir, %54,54'ü 1 yıldan daha az süredir çalışma hayatında olduğu; çalışan öğrencilerimizin %81,81'i çalıştıkları firmalarda lojistik departmanında görev aldıkları, %18,81'i lojistik

departmanı dışında bir departmanda görev aldıkları ortaya çıkmaktadır. Ankete katılan öğrencilerimizin %39,58'i mezuniyet sonrası bir işte çalıştığı, %60,41'inin bir işte çalışmadığı, çalışanların ise %27,79'unun lojistik firmasında kalan %11,78'inin lojistik firması dışında bir firmada çalıştığı görülmektedir.

Kanıtlar

- EK 3.3.1.: <https://ogrenciisleri.comu.edu.tr/egitim-ogretim-ve-sinav-yonetm.html>
- EK 3.3.2.: <https://bigaubf.comu.edu.tr/kalite-guvence-ve-ic-kontrol/paydas-iliskileri-r51.html>
- EK 3.3.3.: <https://bigaubf.comu.edu.tr/arsiv/haberler>
- EK 3.3.4.: <http://utl.bigaubf.comu.edu.tr/arsiv/haberler>
- EK 3.3.5.: <https://bigaubf.comu.edu.tr/kalite-guvence-ve-ic-kontrol/kalite-guvence-komisyonu-ve-faaliyetleri-r16.html>
- EK 3.3.6.: [Biga UTL Öğrenci ve Mezun Ağı \(Linkedin\)](#)

Durum

- Uygulama Yok
 Olgunlaşmamış Uygulama
 Örnek Uygulama

4-SÜREKLİ İYİLEŞTİRME

4.1-Kurulan ölçme ve değerlendirme sistemlerinden elde edilen sonuçların programın sürekli iyileştirilmesine yönelik olarak kullanıldığına ilişkin kanıtlar sunulmalıdır.

Eğitim planının öngörüldüğü biçimde uygulanmasını güvence altına alacak ve sürekli gelişimini sağlayacak bir eğitim yönetim sistemi bulunmaktadır. Eğitim planı, Çanakkale Onsekiz Mart Üniversitesi Lisans Eğitim ve Öğretim Yönetmeliği kapsamında Güz ve Bahar yarıyılları şeklinde uygulanmaktadır. Eğitim planında yer alan her ders öğretim planında yer alan haftalık konuları kapsayacak şekilde işlenmektedir. Ders ve sınav programları derslerin ve sınavların başlangıç tarihinden en az iki hafta önce ilan edilmektedir.

Kayıt haftalarında öğrenciler “öğrenci bilgi sistemi” üzerinden ilgili döneme ait ders seçimi yapmaktadır. Daha sonra ders kayıt işlemleri danışman hocaları tarafından kontrol edilerek onaylanmaktadır. Onay aşamasında öğrencinin ilgili döneme ait zorunlu ve seçmeli derslerinin seçilip seçilmediği kontrol edilerek kayıt onayları yapılmaktadır. Bununla birlikte mezuniyet aşamasına gelmiş tüm öğrencilerin mezuniyet işlemleri, öğrenci danışmanları tarafından başlatılmaktadır. Mezun aşamasındaki öğrencilerin sorumlu oldukları eğitim

planına uygun ders alıp almadıkları, mezuniyet koşullarını sağlayıp sağlamadıkları, öğrenci danışmanları ve mezuniyet komisyonu tarafından kontrol edilmektedir.

Fakülte ve bölüm bünyesinde Eğitim planının öngörüldüğü biçimde uygulanmasını güvence altına alacak ve sürekli gelişimini sağlayacak bir eğitim yönetim sistemi bulunmaktadır. Eğitim planı, Çanakkale Onsekiz Mart Üniversitesi Lisans Eğitim ve Öğretim Yönetmeliği kapsamında Güz ve Bahar yarıyılları şeklinde uygulanmaktadır. Eğitim planında yer alan her ders öğretim planında yer alan haftalık konuları kapsayacak şekilde işlenmektedir. Ders ve sınav programları derslerin ve sınavların başlangıç tarihinden en az iki hafta önce ilan edilmektedir. Örnek vermek gerekirse 2023-2024 Güz Yarıyılı Ara ve Final Sınavlarının öğrencilere yönelik gerçekleştirilen duyurularına aşağıdaki bağlantıdan ulaşılabilir.

Bunun yanında iç ve dış paydaş toplantılarında, öğretim planı ve seçmeli ders güncellemeleri toplantı gündemine alınmakta, mevcut ve mezun öğrencilerimiz ile bölümümüzün dış paydaş temsilcilerinin önerileri doğrultusunda ders ekleme ve çıkarma gibi değişiklikler yapılarak öğretim planının sürekli gelişimi sağlanmaktadır. Her yıl mart ayının ikinci haftasında öğretim planına ilişkin değerlendirmelerin yapılması için iç ve dış paydaş toplantıları yapılacağı karara bağlanmıştır.

Kanıtlar

- **EK 4.1.1.:**
<https://ubys.comu.edu.tr/AIS/OutcomeBasedLearning/Home/Index?id=6285>
- **EK 4.1.2.:** [http://ogrenciisleri.comu.edu.tr/egitim-ogretim-ve-sinav-
yonetmeli.html](http://ogrenciisleri.comu.edu.tr/egitim-ogretim-ve-sinav-yonetmeli.html)
- **EK 4.1.3.:**
<https://www.mevzuat.gov.tr/mevzuat?MevzuatNo=19649&MevzuatTur=8&MevzuatTertip=5>
- **EK 4.1.4.:** <http://utl.bigaubf.comu.edu.tr/arsiv/duyurular>
- **EK 4.1.5.:**
[https://drive.google.com/file/d/1JichzYMoEmeU3z3u6TJssTWu7BLN3dR6/view?u
sp=drive link](https://drive.google.com/file/d/1JichzYMoEmeU3z3u6TJssTWu7BLN3dR6/view?usp=drive_link)
- **EK 4.1.6.:** [http://utl.bigaubf.comu.edu.tr/arsiv/duyurular/2024-2025-akademik-yili-
guz-donemi-ara-sinav-progr-r80.html](http://utl.bigaubf.comu.edu.tr/arsiv/duyurular/2024-2025-akademik-yili-guz-donemi-ara-sinav-progr-r80.html)
- **EK 4.1.7.:** [http://utl.bigaubf.comu.edu.tr/arsiv/duyurular/2023-2024-akademik-yili-
staj-mulakat-takvimi-r77.html](http://utl.bigaubf.comu.edu.tr/arsiv/duyurular/2023-2024-akademik-yili-staj-mulakat-takvimi-r77.html)

- **EK 4.1.8.:** <http://utl.bigaubf.comu.edu.tr/arsiv/duyurular/2024-2025-egitim-ogretim-yili-oryantasyon-programi-r76.html>
- **EK 4.1.9.:** <http://utl.bigaubf.comu.edu.tr/arsiv/duyurular/2024-2025-guz-donemi-kayit-yenileme-islemleri-r74.html>
- **EK 4.1.10.:** <http://utl.bigaubf.comu.edu.tr/arsiv/duyurular/lisans-yuksekk-lisans-2024-2025-akademik-yili-guz-y-r72.html>

Durum	<input type="checkbox"/> Uygulama Yok <input type="checkbox"/> Olgunlaşmamış Uygulama <input checked="" type="checkbox"/> Örnek Uygulama
--------------	--

4.2-Bu iyileştirme çalışmaları, başta Ölçüt 2 ve Ölçüt 3 ile ilgili alanlar olmak üzere, programın gelişmeye açık tüm alanları ile ilgili, sistematik bir biçimde toplanmış, somut verilere dayalı olmalıdır.

Üniversitemizin Eğitim-Öğretim Yönergesi kapsamında derslerde ölçme ve değerlendirme ara sınav, final sınavı, bütünleme sınavı ve proje/ödev şeklinde yapılmaktadır. Tablo 3.3 bu bağlamda mezun olmaya hak kazanmış öğrencilerimizin aldıkları dersler ve başarımları üzerinden bilgi, beceri ve yetkinlikleri elde etmelerinin göstergesi olarak kabul edilebilir.

Bunların yanı sıra 4. yarıyıl sonundaki zorunlu ve 6. yarıyıl sonrası gönüllü staj imkânı, derslere sektör temsilcilerinin davet edilmesi ve Fakülte Toplulukları tarafından düzenlenen kariyer etkinlikleri ile öğrencilere gerekli bilgi, beceri ve yetkinliklerin kazandırılması hedeflenmektedir.

Tablo 4.2. Öğretim Planı- Program Çıktıları İlişkisi

Ders Kodu	Ders Adı	PÇ1	PÇ2	PÇ3	PÇ4	PÇ5	PÇ6	PÇ7	PÇ8	PÇ9	PÇ10	PÇ11	PÇ12	PÇ13	PÇ14	PÇ15
UTL-1001	Genel İşletme	2	1	3		1	2	4					3			
UTL-1003	İktisada Giriş	1	2	3		1	1									
UTL-1005	Genel Muhasebe I	1	1	3												
UTL-1007	Lojistiğe Giriş	5	5	5	5	4	4	5	1							
UTL-1009	Kariyer Planlama											4			4	
UTL-1011	Hukukun Temel Kavramları			1			1	2	1		5					3
UTL-1002	Lojistik Yönetimi	5	5	5	5	4	4	5	3							

UTL-1004	İşletme Yönetimi	1	2	2		1	1	5								
UTL-1006	Ticari Matematik				2	1				3						
UTL-1008	Finansal Muhasebe			1	2	1				3						
UTL-1010	Pazarlama Bilgilerine Giriş		1	2	1		1					4				
UTL-2001	Örgütsel Davranış						2	4			5			2	3	
UTL-2003	İstatistik				5	1				3			4			
UTL-2005	Makro Ekonomi	2		1		1	2									
UTL-2007	İş Sağlığı ve Güvenliği						1				3					3
UTL-2009	Toplam Kalite Yönetimi					1		2			3					1
UTL-2013	Ulaştırma ve Lojistik Terminolojisi	5	2	4		2	2	4	3							
UTL-2011	Borçlar Hukuku						2	4	3		5					2
UTL-2002	Dış Ticaret Yönetimi	2	1	2		1	1	4	2			4				
UTL-2004	Ticaret Hukuku						2	4			5					2
UTL-2006	Entegre Lojistik Yönetimi	4	3	5	3	1	3	5	2			1				
UTL-2008	Staj										5			5	3	
UTL-2010	Pazarlama Yönetimi	1		2		1	1	4				4				
UTL-2012	Ticari Etkinlik ve Fuar Yönetimi	1	1	2		1	1	3			2					
UTL-2014	Finansal Yönetim				3	1		2		3						
UTL-2016	Dış Ticaretin Finansmanı					1		2				4				
UTL-2018	Araştırma Yöntemleri		5	1	4								5			

UTL-3001	Tedarik Zinciri Yönetimi	1		2		1	3	2	5							
UTL-3003	Uluslararası Pazarlama	1	1	1	1		1	3				3	5			
UTL-3005	Türk Vergi Sistemi											3				2
UTL-3007	Maliyet Muhasebesi									3	2					
UTL-3011	Satın Alma ve Stok Yönetimi	1	1			2			4							
UTL-3015	Deniz Taşımacılığı ve İşletmeciliği	2	2								2					
UTL-3017	İş Hukuku											3			2	4
UTL-3002	Lojistik ve Dağıtım Yönetimi	4	3					5								
UTL-3004	Çağdaş Yönetim Teknikleri						1					5			2	
UTL-3006	İnsan Kaynakları Yönetimi											4			2	3
UTL-3008	Lojistik Bilgi Sistemleri	4	3								5					
UTL-3010	Mesleki Yabancı Dil II		1										5		5	
UTL-3012	Kültürlerarası Farklılıkların Yönetimi											2	3		1	1
UTL-3014	Dış Ticaret İşlemleri Muhasebesi											3				
UTL-3016	Havayolu Yönetimi ve Lojistiği	1	1				1					2				
UTL-3018	Yenilik Yönetimi			1								5	5	2		
UTL-4001	Lojistik Planlama ve Modelleme	3	1											3		

UTL-4003	Türk Dış Ticaret Rejimi ve Gümrük Mevzuatı		3	1							5				
UTL-4005	Uluslararası İşletmecilik	1	1	2	2			1					4		
UTL-4007	Uluslararası Ekonomi	1											4		
UTL-4009	Ticari İletişim ve Raporlama						1				2				
UTL-4011	Türk İş Sistemi											2		2	1
UTL-4017	Üretim Yönetimi						2						4		
UTL-4002	Finansal Tablo Analizi				1									2	
UTL-4004	Stratejik Yönetim		1									5	2		
UTL-4006	Depo Tasarımı ve Yönetimi	1	1						5					1	
UTL-4008	Küresel Ulaştırma Stratejileri	5	4										4		
UTL-4010	Elektronik Ticaret	1	1										5		
UTL-4012	Tehlikeli Madde Taşımacılığı	1	1								3				
UTL-4014	II. Yabancı Dil												5		5
UTL-4016	Optimizasyon Teknikleri												5	1	
UTL-4018	Müşteri İlişkileri Yönetimi												5		5

Program ders planı dışında öğrencilere derslerin sağlamayı amaçladığı bilgi, beceri ve yetkinlikleri destekler ders dışı faaliyetlere devam edilmiştir. Gerek lojistik profesyonelleri ile gerçekleştirilen organizasyonlar gerekse sektör firmalarının saha ziyaretleri, dersleri pekiştiren ve staj uygulamasının öncesi ve devamında öğrencilerin bilgi ve yetkinliklerinin artırılması ve pekiştirilmesine katkı verir biçimde olması hedeflenmiştir.

Kanıtlar

- **EK 4.2.1.:** <https://ubys.comu.edu.tr/AIS/OutcomeBasedLearning/Home/Index?id=6285>
- **EK 4.2.2.:** <https://bigaubf.comu.edu.tr/arsiv/etkinlikler/lojistik-kariyer-soylesileri-r430.html>
- **EK 4.2.3.:** <http://utl.bigaubf.comu.edu.tr/arsiv/haberler/2023-2024-egitim-ve-ogretim-yili-yaz-stajini-tamam-r78.html>
- **EK 4.2.4.:** <http://utl.bigaubf.comu.edu.tr/arsiv/etkinlikler/icdas-limani-teknik-gezisi-ile-sektore-yakindan-ba-r85.html>
- **EK 4.2.5.:** <http://utl.bigaubf.comu.edu.tr/arsiv/etkinlikler/uluslararası-lojistik-kulubu-genclerle-bulustu-r84.html>
- **EK 4.2.6.:** <http://utl.bigaubf.comu.edu.tr/arsiv/etkinlikler/yurt-ici-nakliye-filo-operasyonlari-etkinligi-r83.html>
- **EK 4.2.7.:** <http://utl.bigaubf.comu.edu.tr/arsiv/etkinlikler/otomotiv-sektorunde-lojistik-onemi-etkinligi-r82.html>
- **EK 4.2.8.:** <http://utl.bigaubf.comu.edu.tr/arsiv/etkinlikler/erp-egitimi-r49.html>
- **EK 4.2.9.:** <http://utl.bigaubf.comu.edu.tr/arsiv/etkinlikler/kariyer-ve-mezun-semineri-gerceklestirildi-r48.html>
- **EK 4.2.10.:** <http://utl.bigaubf.comu.edu.tr/arsiv/etkinlikler/teknik-gezi-ekol-lojistik-r68.html>
- **EK 4.2.11.:** <http://utl.bigaubf.comu.edu.tr/arsiv/etkinlikler/teknik-gezi-talay-lojistik-r66.html>
- **EK 4.2.12.:** <http://utl.bigaubf.comu.edu.tr/arsiv/etkinlikler/e-ticaret-ve-dijital-pazarlama-egitimi-r45.html>
- **EK 4.2.13.:** <http://utl.bigaubf.comu.edu.tr/arsiv/etkinlikler/teknik-gezi-boltas-r37.html>
- **EK 4.2.14.:** <http://utl.bigaubf.comu.edu.tr/arsiv/haberler/bolumumuz-2024-2025-akademik-yili-oryantasyon-prog-r79.html>
- **EK 4.2.15.:** <http://utl.bigaubf.comu.edu.tr/zorunlu-staj-r2.html>
- **EK 4.2.16.:** <http://utl.bigaubf.comu.edu.tr/istege-bagli-staj-r3.html>
- **EK 4.2.17.:** <https://bigaubf.comu.edu.tr/staj/ulusal-staj-programi-r56.html>

- **EK 4.2.18.:** https://drive.google.com/file/d/1XdHUqTxBOBul-Gjjpg_nwbQX2Hcy9uSv5/view?usp=drive_link

Durum	<input type="checkbox"/> Uygulama Yok <input type="checkbox"/> Olgunlaşmamış Uygulama <input checked="" type="checkbox"/> Örnek Uygulama
--------------	--

5-EĞİTİM PLANI

5.1-Her programın program eğitim amaçlarını ve program çıktılarını destekleyen bir eğitim planı (müfredatı) olmalıdır. Eğitim planı bu ölçütte verilen ortak bileşenler ve disipline özgü bileşenleri içermelidir.

Program öğretim planının kriterlerin sağlanması noktasında fakülte bünyesinde bir değerlendirme toplantısı yapılarak eksiklerin ortaya konulduğu bir rapor hazırlanmıştır. Bu rapora istinaden yapılan bölüm kurul toplantısı ile program iyileştirme çalışmaları başlatılmıştır. Bu çerçevede dış paydaş görüşlerinin alınabilmesi için tasarlanan yeni ders planı ve mevcut ders planı görüşlerinin alınması için paydaşlarımıza iletilmiştir. İç paydaş görüşleri için bir akreditasyon toplantısı yapılmış, bölüm temsilcileri aracılığı görüşleri alınmak üzere süreç hakkında bilgilendirme yapılmıştır. Buna ek olarak online iş arama platformlarındaki anahtar kelimelerin alınarak iyileştirme sürecine dahil edilmesi için girişimlerde bulunulmuştur. Mezun öğrencilerimiz ile bir akreditasyon paydaş toplantısı yapılmış ve sektörün ihtiyaçları noktasında görüşleri alınmıştır. Buna ek olarak öğrencilerimizin staj dosyaları ile birlikte teslim ettikleri değerlendirme anketleri incelenerek sürece dahil edilmiştir. Tüm bu çalışmalar neticesinde 25.05.2023 tarihli Senato kararıyla güncellenen ders planları, elde edilecek geribildirimler ile tekrar değerlendirilecek ve 2024 Mayıs ayında tekrar Üniversitemiz senatosuna teklif edilmiştir.

Tasarlanan programın önceliklerinin başında öğrencinin bilgi, beceri ve yetkinlik düzeylerinin aşamalı olarak sağlanması gelmektedir. Dolayısıyla program tasarımı 1 ve 2. Dönem bilgi edinme içerikli, 3 ve 4. Dönem bilgi ve beceri edinme içerikli, 5 ve 6. Dönem beceri ve yetkinlik edinme içerikli ve 7 ve 8. Dönem yetkinlik edinme amaçlı tasarlanmıştır. Bu süreçte seçmeli ve zorunlu dersler belirlenirken bu süreç dikkate alınmış ve temel dersler olarak görüş birliğine varılan dersler seçilmiştir. Seçmeli ders havuzunun tasarımı ise öğrencilerin kariyer planları doğrultusunda yoğunlaşacakları biçimde tasarlanmıştır. Öğrenci uluslararası ticaret ve lojistik alanında temel dersleri zorunlu olarak almak kaydıyla alanında yoğunlaşacağı bir seçmeli ders havuzu ile devam edebilecektir. Buna ek olarak yabancı dil, bilişim teknolojileri ve akademik kariyer için gerekli (proje hazırlama, bilimsel araştırma

teknikleri) derslerini de seçerek ilerleme şansını da elde etmektedir. Yapılan bu çalışmalar ve tasarım program amaçları ile örtüşmektedir. Akreditasyon sürecinin başlamasından sonraki süreçte çalışmalara paralel olarak bölüm ders planları ihtiyaca binaen güncellenmiş ve 2023-2024 Eğitim ve Öğretim Yılından itibaren geçerli olacak şekilde Çanakkale Onsekiz Mart Üniversitesi 25 Mayıs 2023 tarihli senatosundan kabul edilerek yürürlüğe girmiştir.

Tablo 4.1. Lisans Programı Öğretim Planı (Müfredat)

1.Yarıyıl							
Ders Kodu	Ders Adı	Ders Tipi	Teorik	Uygulama	Laboratuvar	Yerel Kredi	AKTS
ATA-1001	Atatürk İlkeleri ve İnkılap Tarihi I	Zorunlu	2	0	0	2	1
TDİ-1001	Türk Dili I	Zorunlu	2	0	0	2	1
UTL-1001	İktisada Giriş	Zorunlu	3	0	0	3	5
UTL-1003	Genel İşletme	Zorunlu	3	0	0	3	5
UTL-1005	Lojistiğe Giriş	Zorunlu	3	0	0	3	5
UTL-1007	Genel Muhasebe	Zorunlu	3	0	0	3	5
UTL-1011	Kariyer Planlama	Zorunlu	1	0	0	1	2
UTL-1009	Hukukun Temel Kavramları	Zorunlu	3	0	0	3	3
YDİ-1001	İngilizce I	Zorunlu	2	0	0	2	2
SEÇ-Ç	YÖK Seçmeli Ders Grubu	Bölüm Seçmeli				1	1
	Toplam		21	0	0	22	30

2.Yarıyıl							
Ders Kodu	Ders Adı	Ders Tipi	Teorik	Uygulama	Laboratuvar	Yerel Kredi	AKTS
ATA-1002	Atatürk İlkeleri ve İnkılap Tarihi II	Zorunlu	2	0	0	2	1
TDİ-1002	Türk Dili II	Zorunlu	2	0	0	2	1
UTL-1002	Lojistik Yönetimi	Zorunlu	3	0	0	3	5
UTL-1004	İşletme Yönetimi	Zorunlu	3	0	0	3	5
UTL-1006	Ticari Matematik	Zorunlu	3	0	0	3	5
UTL-1008	Genel Muhasebe	Zorunlu	3	0	0	3	5
UTL-1010	Pazarlama Bilgilerine Giriş	Zorunlu	3	0	0	3	5

YDİ-1002	İngilizce II	Zorunlu	2	0	0	2	2
SEÇ-2	YÖK Seçmeli Ders Gurubu (1 AKTS)	Bölüm Seçmeli				1	1
	Toplam		21	0	0	22	30

3.Yarıyıl

Ders Kodu	Ders Adı	Ders Tipi	Teorik	Uygulama	Laboratuvar	Yerel Kredi	AKTS
UTL-2001	Örgütsel Davranış	Zorunlu	3	0	0	3	5
UTL-2003	İstatistik	Zorunlu	3	0	0	3	5
UTL-2005	Makro Ekonomi	Zorunlu	3	0	0	3	5
UTL-2007	İş Sağlığı ve Güvenliği	Zorunlu	3	0	0	3	5
SEÇ-3	Mesleki Seçmeli Ders Grubu	Bölüm Seçmeli				6	10
	Toplam		12	0	0	18	30

4.Yarıyıl

Ders Kodu	Ders Adı	Ders Tipi	Teorik	Uygulama	Laboratuvar	Yerel Kredi	AKTS
UTL-2002	Dış Ticaret Yönetimi	Zorunlu	3	0	0	3	4
UTL-2004	Ticaret Hukuku	Zorunlu	3	0	0	3	4
UTL-2006	Entegre Lojistik Yönetimi	Zorunlu	3	0	0	3	4
UTL-2008	Staj	Zorunlu	3	0	0	0	6
SEÇ-4	Mesleki Seçmeli Ders Grubu	Bölüm Seçmeli				9	12
	Toplam		9	0	0	18	30

5.Yarıyıl

Ders Kodu	Ders Adı	Ders Tipi	Teorik	Uygulama	Laboratuvar	Yerel Kredi	AKTS
UTL-3001	Tedarik Zinciri Yönetimi	Zorunlu	3	0	0	3	5
UTL-3003	Uluslararası Pazarlama	Zorunlu	3	0	0	3	5
UTL-3005	Türk Vergi Sistemi	Zorunlu	3	0	0	3	5

SEÇ-5	Mesleki Seçmeli Ders Grubu	Bölüm Seçmeli				9	15
	Toplam		9	0	0	18	30

6.Yarıyıl							
Ders Kodu	Ders Adı	Ders Tipi	Teorik	Uygulama	Laboratuvar	Yerel Kredi	AKTS
UTL-3002	Lojistik ve Dağıtım Yönetimi	Zorunlu	3	0	0	3	5
UTL-3004	Çağdaş Yönetim Teknikleri	Zorunlu	3	0	0	3	5
UTL-3006	İnsan Kaynakları Yönetimi	Zorunlu	3	0	0	3	5
SEÇ-6	Mesleki Seçmeli Ders Grubu	Bölüm Seçmeli				9	15
	Toplam		9	0	0	18	30

7.Yarıyıl							
Ders Kodu	Ders Adı	Ders Tipi	Teorik	Uygulama	Laboratuvar	Yerel Kredi	AKTS
UTL-4001	Lojistik Planlama ve Modelleme	Zorunlu	3	0	0	3	5
UTL-4003	Türk Dış Ticaret Rejimi ve Gümrük Mevzuatı	Zorunlu	3	0	0	3	5
UTL-4005	Uluslararası İşletmecilik	Zorunlu	3	0	0	3	5
SEÇ-7	Mesleki Seçmeli Ders Grubu	Bölüm Seçmeli				9	15
	Toplam		9	0	0	18	30

8.Yarıyıl							
Ders Kodu	Ders Adı	Ders Tipi	Teorik	Uygulama	Laboratuvar	Yerel Kredi	AKTS
UTL-4002	Finansal Tablo Analizi	Zorunlu	3	0	0	3	5
UTL-4004	Stratejik Yönetim	Zorunlu	3	0	0	3	5
UTL-4006	Depo Tasarımı ve Yönetimi	Zorunlu	3	0	0	3	5

SEÇ-8	Mesleki Seçmeli Ders Grubu	Bölüm Seçmeli				9	15
	Toplam		9	0	0	18	30

YÖK Seçmeli Ders Grubu – SEÇ-Ç Bölüm Seçmeli

Ders Kodu	Ders Adı	Teorik	Uygulama	Laboratuvar	Yerel Kredi	AKTS
BED-1001	Beden Eğitimi I	2	0	0	0	1
MÜZ-1001	Müzik I	2	0	0	0	1
RES-1001	Resim I	2	0	0	0	1
GUS-1001	Güzel Sanatlar	0	0	0	2	2

YÖK Seçmeli Ders Grubu (1 AKTS) – SEÇ-2 Bölüm Seçmeli

Ders Kodu	Ders Adı	Teorik	Uygulama	Laboratuvar	Yerel Kredi	AKTS
BED-1002	Beden Eğitimi II	2	0	0	0	1
MÜZ-1002	Müzik II	2	0	0	0	1
RES-1002	Resim II	2	0	0	0	1

Mesleki Seçmeli Ders Grubu – SEC-3 Bölüm Seçmeli

Ders Kodu	Ders Adı	Teorik	Uygulama	Laboratuvar	Yerel Kredi	AKTS
UTL-2009	Toplam Kalite Yönetimi	3	0	0	3	5
UTL-2011	Borçlar Hukuku	3	0	0	3	5
UTL-2013	Ulaştırma ve Lojistik Terminolojisi	3	0	0	3	5
UTL-2015	Hizmet Pazarlaması	3	0	0	3	5

Mesleki Seçmeli Ders Grubu – SEC-4 Bölüm Seçmeli

Ders Kodu	Ders Adı	Teorik	Uygulama	Laboratuvar	Yerel Kredi	AKTS
UTL-2010	Pazarlama Yönetimi	3	0	0	3	4
UTL-2012	Ticari Etkinlik ve Fuar Yönetimi	3	0	0	3	4
UTL-2014	Finansal Yönetim	3	0	0	3	4
UTL-2016	Dış Ticaretin Finansmanı	3	0	0	3	4
UTL-2018	Araştırma Yöntemleri	3	0	0	3	4

Mesleki Seçmeli Ders Grubu – SEC-5 Bölüm Seçmeli						
Ders Kodu	Ders Adı	Teorik	Uygulama	Laboratuvar	Yerel Kredi	AKTS
UTL-3007	Maliyet Muhasebesi	3	0	0	3	5
UTL-3009	Mesleki Yabancı Dil I	3	0	0	3	5
UTL-3011	Satın Alma ve Stok Yönetimi	3	0	0	3	5
UTL-3013	Girişimcilik	3	0	0	3	5
UTL-3015	Deniz Taşımacılığı ve İşletmeciliği	3	0	0	3	5
UTL-3017	İş Hukuku	3	0	0	3	5

Mesleki Seçmeli Ders Grubu – SEC-6 Bölüm Seçmeli						
Ders Kodu	Ders Adı	Teorik	Uygulama	Laboratuvar	Yerel Kredi	AKTS
UTL-3008	Lojistik Bilgi Sistemleri	3	0	0	3	5
UTL-3010	Mesleki Yabancı Dil II	3	0	0	3	5
UTL-3012	Kültürlerarası Farklılıkların Yönetimi	3	0	0	3	5
UTL-3014	Dış Ticaret İşlemleri Muhasebesi	3	0	0	3	5
UTL-3016	Havayolu Yönetimi ve Lojistiği	3	0	0	3	5
UTL-3018	Yenilik Yönetimi	3	0	0	3	5

Mesleki Seçmeli Ders Grubu – SEC-7 Bölüm Seçmeli						
Ders Kodu	Ders Adı	Teorik	Uygulama	Laboratuvar	Yerel Kredi	AKTS
UTL-4007	Uluslararası Ekonomi	3	0	0	3	5
UTL-4009	Ticari İletişim ve Raporlama	3	0	0	3	5
UTL-4011	Türk İş Sistemi	3	0	0	3	5
UTL-4013	II. Yabancı Dil I	3	0	0	3	5
UTL-4015	Demiryolu Taşımacılığı	3	0	0	3	5
UTL-4017	Üretim Yönetimi	3	0	0	3	5

Mesleki Seçmeli Ders Grubu – SEC-8 Bölüm Seçmeli						
Ders Kodu	Ders Adı	Teorik	Uygulama	Laboratuvar	Yerel Kredi	AKTS
UTL-4008	Küresel Ulaştırma Stratejileri	3	0	0	3	5
UTL-4010	Elektronik Ticaret	3	0	0	3	5
UTL-4012	Tehlikeli Madde Taşımacılığı	3	0	0	3	5
UTL-4014	II. Yabancı Dil II	3	0	0	3	5
UTL-4016	Optimizasyon Teknikleri	3	0	0	3	5
UTL-4018	Müşteri İlişkileri Yönetimi	3	0	0	3	5

Kanıt:

EK

5.1.1.

<https://ubys.comu.edu.tr/AIS/OutcomeBasedLearning/Home/Index?id=6285>

Bölümümüzün öğretim planları iç ve dış paydaşlarımızın görüşleri göz önüne alınarak güncellenmekte ve öğrencilerimizin zorunlu stajlarının yanı sıra gönüllü staj yapma imkanı sağlanarak programımızın öğrenme çıktıları uyumlu hale getirilmeye çalışılmaktadır.

Kanıt Linki:

- **EK 5.1.2.:** <https://bigaubf.comu.edu.tr/kalite-guvence-ve-ic-kontrol/paydas-iliskileri-r51.html>
- **EK 5.1.3.:** <https://bigaubf.comu.edu.tr/arsiv/haberler>
- **EK 5.1.4.:** <http://utl.bigaubf.comu.edu.tr/arsiv/haberler>
- **EK 5.1.5.:** <https://bigaubf.comu.edu.tr/kalite-guvence-ve-ic-kontrol/kalite-guvence-komisyonu-ve-faaliyetleri-r16.html>

Kanıtlar

- **EK 5.1.1.:** <https://ubys.comu.edu.tr/AIS/OutcomeBasedLearning/Home/Index?id=6285>
- **EK 5.1.2.:** <https://bigaubf.comu.edu.tr/kalite-guvence-ve-ic-kontrol/paydas-iliskileri-r51.html>
- **EK 5.1.3.:** <https://bigaubf.comu.edu.tr/arsiv/haberler>
- **EK 5.1.4.:** <http://utl.bigaubf.comu.edu.tr/arsiv/haberler>
- **EK 5.1.5.:** <https://bigaubf.comu.edu.tr/kalite-guvence-ve-ic-kontrol/kalite-guvence-komisyonu-ve-faaliyetleri-r16.html>

Durum

Uygulama Yok

- Olgunlaşmamış Uygulama
 Örnek Uygulama

5.2-Eğitim planının uygulanmasında kullanılacak eğitim yöntemleri, istenen bilgi, beceri ve davranışların öğrencilere kazandırılmasını garanti edebilmelidir.

Üniversitemizin Eğitim-Öğretim Yönergesi kapsamında derslerde ölçme ve değerlendirme ara sınav, final sınavı, bütünleme sınavı ve proje/ödev şeklinde yapılmaktadır. Tablo 3.3 bu bağlamda mezun olmaya hak kazanmış öğrencilerimizin aldıkları dersler ve başarımları üzerinden bilgi, beceri ve yetkinlikleri elde etmelerinin göstergesi olarak kabul edilebilir.

Bunların yanı sıra 4. yarıyıl sonundaki zorunlu ve 6. yarıyıl sonrası gönüllü staj imkânı, derslere sektör temsilcilerinin davet edilmesi ve Fakülte Toplulukları tarafından düzenlenen kariyer etkinlikleri ile öğrencilere gerekli bilgi, beceri ve yetkinliklerin kazandırılması hedeflenmektedir.

Tablo 5.2. Öğretim Planı- Program Çıktıları İlişkisi

Ders Kodu	Ders Adı	PÇ1	PÇ2	PÇ3	PÇ4	PÇ5	PÇ6	PÇ7	PÇ8	PÇ9	PÇ10	PÇ11	PÇ12	PÇ13	PÇ14	PÇ15
UTL-1001	Genel İşletme	2	1	3		1	2	4					3			
UTL-1003	İktisada Giriş	1	2	3		1	1									
UTL-1005	Genel Muhasebe I	1	1	3												
UTL-1007	Lojistiğe Giriş	5	5	5	5	4	4	5	1							
UTL-1009	Kariyer Planlama											4			4	
UTL-1011	Hukukun Temel Kavramları			1			1	2	1		5					3
UTL-1002	Lojistik Yönetimi	5	5	5	5	4	4	5	3							
UTL-1004	İşletme Yönetimi	1	2	2		1	1	5								
UTL-1006	Ticari Matematik				2	1				3						
UTL-1008	Finansal Muhasebe			1	2	1				3						
UTL-1010	Pazarlama Bilgilerine Giriş		1	2	1		1						4			
UTL-2001	Örgütsel Davranış						2	4				5			2	3

UTL-2003	İstatistik				5	1				3				4	
UTL-2005	Makro Ekonomi	2		1		1	2								
UTL-2007	İş Sağlığı ve Güvenliği						1					3			3
UTL-2009	Toplam Kalite Yönetimi					1		2				3			1
UTL-2013	Ulaştırma ve Lojistik Terminolojisi	5	2	4		2	2	4	3						
UTL-2011	Borçlar Hukuku						2	4	3			5			2
UTL-2002	Dış Ticaret Yönetimi	2	1	2		1	1	4	2				4		
UTL-2004	Ticaret Hukuku						2	4				5			2
UTL-2006	Entegre Lojistik Yönetimi	4	3	5	3	1	3	5	2				1		
UTL-2008	Staj												5		5 3
UTL-2010	Pazarlama Yönetimi	1		2		1	1	4					4		
UTL-2012	Ticari Etkinlik ve Fuar Yönetimi	1	1	2		1	1	3				2			
UTL-2014	Finansal Yönetim				3	1		2			3				
UTL-2016	Dış Ticaretin Finansmanı					1		2					4		
UTL-2018	Araştırma Yöntemleri		5	1	4									5	
UTL-3001	Tedarik Zinciri Yönetimi	1		2		1	3	2	5						
UTL-3003	Uluslararası Pazarlama	1	1	1	1		1	3				3	5		
UTL-3005	Türk Vergi Sistemi											3			2
UTL-3007	Maliyet Muhasebesi									3	2				
UTL-3011	Satın Alma ve Stok Yönetimi	1	1			2			4						

UTL-3015	Deniz Taşımacılığı ve İşletmeciliği	2	2							2							
UTL-3017	İş Hukuku										3				2	4	
UTL-3002	Lojistik ve Dağıtım Yönetimi	4	3							5							
UTL-3004	Çağdaş Yönetim Teknikleri							1				5			2		
UTL-3006	İnsan Kaynakları Yönetimi											4			2	3	
UTL-3008	Lojistik Bilgi Sistemleri	4	3								5						
UTL-3010	Mesleki Yabancı Dil II		1										5		5		
UTL-3012	Kültürlerarası Farklılıkların Yönetimi												2	3		1	1
UTL-3014	Dış Ticaret İşlemleri Muhasebesi										3						
UTL-3016	Havayolu Yönetimi ve Lojistiği	1	1					1					2				
UTL-3018	Yenilik Yönetimi		1										5	5	2		
UTL-4001	Lojistik Planlama ve Modelleme	3	1													3	
UTL-4003	Türk Dış Ticaret Rejimi ve Gümrük Mevzuatı													5			
UTL-4005	Uluslararası İşletmecilik	1	1	2	2			1							4		
UTL-4007	Uluslararası Ekonomi	1													4		
UTL-4009	Ticari İletişim ve Raporlama						1										2

UTL-4011	Türk İş Sistemi											2		2		1
UTL-4017	Üretim Yönetimi					2							4			
UTL-4002	Finansal Tablo Analizi				1									2		
UTL-4004	Stratejik Yönetim		1									5	2			
UTL-4006	Depo Tasarımı ve Yönetimi	1	1					5						1		
UTL-4008	Küresel Ulaştırma Stratejileri	5	4										4			
UTL-4010	Elektronik Ticaret	1	1										5			
UTL-4012	Tehlikeli Madde Taşımacılığı	1	1							3						
UTL-4014	II. Yabancı Dil												5		5	
UTL-4016	Optimizasyon Teknikleri												5	1		
UTL-4018	Müşteri İlişkileri Yönetimi												5		5	

Program ders planı dışında öğrencilere derslerin sağlamayı amaçladığı bilgi, beceri ve yetkinlikleri destekler ders dışı faaliyetlere devam edilmektedir. Gerek lojistik profesyonelleri ile gerçekleştirilen organizasyonlar gerekse sektör firmalarının saha ziyaretleri, dersleri pekiştiren ve staj uygulamasının öncesi ve devamında öğrencilerin bilgi ve yetkinliklerinin artırılması ve pekiştirilmesine katkı verir biçimde olması hedeflenmiştir.

Kanıtlar

- **EK 5.2.1.:** <https://ubys.comu.edu.tr/AIS/OutcomeBasedLearning/Home/Index?id=6285>
- **EK 5.2.3.:** <http://utl.bigaubf.comu.edu.tr/arsiv/haberler/2023-2024-egitim-ve-ogretim-yili-yaz-stajini-tamam-r78.html>
- **EK 5.2.4.:** <http://utl.bigaubf.comu.edu.tr/arsiv/etkinlikler/icdas-limani-teknik-gezisi-ile-sektore-yakindan-ba-r85.html>

- **EK 5.2.5.:** <http://utl.bigaubf.comu.edu.tr/arsiv/etkinlikler/uluslararası-lojistik-kulubu-genclerle-bulustu-r84.html>
- **EK 5.2.6.:** <http://utl.bigaubf.comu.edu.tr/arsiv/etkinlikler/yurt-ici-nakliye-filo-operasyonlari-etkinligi-r83.html>
- **EK 5.2.7.:** <http://utl.bigaubf.comu.edu.tr/arsiv/etkinlikler/otomotiv-sektorunde-lojistik-onemi-etkinligi-r82.html>
- **EK 5.2.8.:** <http://utl.bigaubf.comu.edu.tr/arsiv/etkinlikler/erp-egitimi-r49.html>
- **EK 5.2.9.:** <http://utl.bigaubf.comu.edu.tr/arsiv/etkinlikler/kariyer-ve-mezun-semineri-gerceklestirildi-r48.html>
- **EK 5.2.10.:** <http://utl.bigaubf.comu.edu.tr/arsiv/etkinlikler/teknik-gezi-ekol-lojistik-r68.html>
- **EK 5.2.11.:** <http://utl.bigaubf.comu.edu.tr/arsiv/etkinlikler/teknik-gezi-talay-lojistik-r66.html>
- **EK 5.2.12.:** <http://utl.bigaubf.comu.edu.tr/arsiv/etkinlikler/e-ticaret-ve-dijital-pazarlama-egitimi-r45.html>
- **EK 5.2.13.:** <http://utl.bigaubf.comu.edu.tr/arsiv/etkinlikler/teknik-gezi-boltas-r37.html>
- **EK 5.2.14.:** <http://utl.bigaubf.comu.edu.tr/arsiv/haberler/bolumumuz-2024-2025-akademik-yili-oryantasyon-prog-r79.html>
- **EK 5.2.15.:** <http://utl.bigaubf.comu.edu.tr/zorunlu-staj-r2.html>
- **EK 5.2.16.:** <http://utl.bigaubf.comu.edu.tr/istege-bagli-staj-r3.html>
- **EK 5.2.17.:** <https://bigaubf.comu.edu.tr/staj/ulusal-staj-programi-r56.html>
- **EK 5.2.18.:** https://drive.google.com/file/d/1XdHUqTxBOBul-Gjpg_nwbQX2Hcy9uSv5/view?usp=drive_link

Durum

- Uygulama Yok
 Olgunlaşmamış Uygulama
 Örnek Uygulama

5.3-Eğitim planının öngörüldüğü biçimde uygulanmasını güvence altına alacak ve sürekli gelişimini sağlayacak bir eğitim yönetim sistemi bulunmalıdır.

Eğitim planının öngörüldüğü biçimde uygulanmasını güvence altına alacak ve sürekli gelişimini sağlayacak bir eğitim yönetim sistemi bulunmaktadır. Eğitim planı, Çanakkale

Onsekiz Mart Üniversitesi Lisans Eğitim ve Öğretim Yönetmeliği kapsamında Güz ve Bahar yarıyılları şeklinde uygulanmaktadır. Eğitim planında yer alan her ders öğretim planında yer alan haftalık konuları kapsayacak şekilde işlenmektedir. Ders ve sınav programları derslerin ve sınavların başlangıç tarihinden en az iki hafta önce ilan edilmektedir.

Kayıt haftalarında öğrenciler “öğrenci bilgi sistemi” üzerinden ilgili döneme ait ders seçimi yapmaktadır. Daha sonra ders kayıt işlemleri danışman hocaları tarafından kontrol edilerek onaylanmaktadır. Onay aşamasında öğrencinin ilgili döneme ait zorunlu ve seçmeli derslerinin seçilip seçilmediği kontrol edilerek kayıt onayları yapılmaktadır. Bununla birlikte mezuniyet aşamasına gelmiş tüm öğrencilerin mezuniyet işlemleri, öğrenci danışmanları tarafından başlatılmaktadır. Mezun aşamasındaki öğrencilerin sorumlu oldukları eğitim planına uygun ders alıp almadıkları, mezuniyet koşullarını sağlayıp sağlamadıkları, öğrenci danışmanları ve mezuniyet komisyonu tarafından kontrol edilmektedir.

Fakülte ve bölüm bünyesinde Eğitim planının öngörüldüğü biçimde uygulanmasını güvence altına alacak ve sürekli gelişimini sağlayacak bir eğitim yönetim sistemi bulunmaktadır. Eğitim planı, Çanakkale Onsekiz Mart Üniversitesi Lisans Eğitim ve Öğretim Yönetmeliği kapsamında Güz ve Bahar yarıyılları şeklinde uygulanmaktadır. Eğitim planında yer alan her ders öğretim planında yer alan haftalık konuları kapsayacak şekilde işlenmektedir. Ders ve sınav programları derslerin ve sınavların başlangıç tarihinden en az iki hafta önce ilan edilmektedir. Örnek vermek gerekirse 2023-2024 Güz Yarıyılı Ara ve Final Sınavlarının öğrencilere yönelik gerçekleştirilen duyurularına aşağıdaki bağlantıdan ulaşılabilir.

Bunun yanında iç ve dış paydaş toplantılarında, öğretim planı ve seçmeli ders güncellemeleri toplantı gündemine alınmakta, mevcut ve mezun öğrencilerimiz ile bölümümüzün dış paydaş temsilcilerinin önerileri doğrultusunda ders ekleme ve çıkarma gibi değişiklikler yapılarak öğretim planının sürekli gelişimi sağlanmaktadır. Her yıl mart ayının ikinci haftasında öğretim planına ilişkin değerlendirmelerin yapılması için iç ve dış paydaş toplantıları yapılacağı karara bağlanmıştır.

Kanıtlar

- **EK 5.3.1.:** <https://ubys.comu.edu.tr/AIS/OutcomeBasedLearning/Home/Index?id=6285>
- **EK 5.3.2.:** <http://ogrencisleri.comu.edu.tr/egitim-ogretim-ve-sinav-yonetmeli.html>

- **EK 5.3.3.:** <https://www.mevzuat.gov.tr/mevzuat?MevzuatNo=19649&MevzuatTur=8&MevzuatTertip=5>
- **EK 5.3.4.:** <http://utl.bigaubf.comu.edu.tr/arsiv/duyurular>
- **EK** **5.3.5.:**
https://drive.google.com/file/d/1JichzYMoEmeU3z3u6TJssTWu7BLN3dR6/view?usp=drive_link
- **EK 5.3.6.:** <http://utl.bigaubf.comu.edu.tr/arsiv/duyurular/2024-2025-akademik-yili-guz-donemi-ara-sinav-progr-r80.html>
- **EK 5.3.7.:** <http://utl.bigaubf.comu.edu.tr/arsiv/duyurular/2023-2024-akademik-yili-staj-mulakat-takvimi-r77.html>
- **EK 5.3.8.:** <http://utl.bigaubf.comu.edu.tr/arsiv/duyurular/2024-2025-egitim-ogretim-yili-oryantasyon-programi-r76.html>
- **EK 5.3.9.:** <http://utl.bigaubf.comu.edu.tr/arsiv/duyurular/2024-2025-guz-donemi-kayit-yenileme-islemleri-r74.html>
- **EK 5.3.10:** <http://utl.bigaubf.comu.edu.tr/arsiv/duyurular/lisans-yuksekk-lisans-2024-2025-akademik-yili-guz-y-r72.html>

Durum	<input type="checkbox"/> Uygulama Yok <input type="checkbox"/> Olgunlaşmamış Uygulama <input checked="" type="checkbox"/> Örnek Uygulama
--------------	--

5.4-Eğitim Planı, En az bir yıllık ya da en az 32 kredi ya da en az 60 AKTS kredisi tutarında temel bilim eğitimi içermelidir.

Eğitim planında 1. yarıyıda Lojistiğe Giriş (5 AKTS); 2. yarıyıda Lojistik Yönetimi (5 AKTS); 3. yarıyıda Ulaştırma ve Lojistik Terminolojisi (5 AKTS); 4. yarıyıda Dış Ticaret Yönetimi (4 AKTS), Entegre Lojistik Yönetimi (4 AKTS), Ticari Etkinlik ve Fuar Yönetimi (4 AKTS), Dış Ticaretin Finansmanı (4 AKTS); 5. yarıyıda Tedarik Zinciri ve Yönetimi (5 AKTS), Uluslararası Pazarlama (5 AKTS), Mesleki Yabancı Dil (5 AKTS), Deniz Taşımacılığı ve İşletmeciliği (5 AKTS); 6. yarıyıda Lojistik ve Dağıtım Yönetimi (5 AKTS), Lojistik Bilgi Sistemleri (5 AKTS), Dış Ticaret İşlemleri Muhasebesi (5 AKTS), Havayolu Yönetimi ve Lojistiği (5 AKTS); 7. yarıyıda Lojistik Planlama ve Modelleme (5 AKTS), Türk Dış Ticaret Rejimi ve Gümrük Mevzuatı (5 AKTS), Uluslararası İşletmecilik (5 AKTS), Uluslararası Ekonomi (5 AKTS), Demiryolu Taşımacılığı (5 AKTS); 8. Yarıyıda Depo Tasarımı ve Yönetimi (5 AKTS), Tehlikeli Madde Taşımacılığı (5 AKTS), Elektronik Ticaret (5 AKTS) gibi 60 AKTS'yi aşan temel bilim eğitimine ilişkin ders yer almaktadır. Ayrıca Bölüm Lisans Programımız Tablo 4.1.'de görülmektedir.

Tablo 5.4.2. Lisans Programı Temel Alan, Uzmanlık Alan ve Yetkinlik Tamamlayıcı Ders Dağılımı

Ders Kodu	Ders Adı	Z/S	Kredi	AKTS	Yarıyıl	Temel Alan	Uzmanlık Alan	Yetkinlik Tamamlayıcı
ATA-1001	Atatürk İlkeleri ve İnkılap Tarihi I	Z	2	1	1. Yarıyıl	X		
TDİ-1001	Türk Dili I	Z	2	1	1. Yarıyıl	X		
UTL-1001	İktisada Giriş	Z	3	5	1. Yarıyıl	X		
UTL-1003	Genel İşletme	Z	3	5	1. Yarıyıl			X
UTL-1005	Lojistiğe Giriş	Z	3	5	1. Yarıyıl	X		
UTL-1007	Genel Muhasebe	Z	3	5	1. Yarıyıl			X
UTL-1011	Kariyer Planlama	Z	1	2	1. Yarıyıl			X
UTL-1013	Hukukun Temel Kavramları	Z	2	3	1. Yarıyıl			X
YDİ-1001	İngilizce I	Z	2	2	1. Yarıyıl	X		
BED-1001	Beden Eğitimi I	S	0	1	1. Yarıyıl	X		
ATA-1002	Atatürk İlkeleri ve İnkılap Tarihi II	Z	2	1	2. Yarıyıl	X		
TDİ-1002	Türk Dili II	Z	2	1	2. Yarıyıl	X		
UTL-1002	Lojistik Yönetimi	Z	3	5	2. Yarıyıl	X		
UTL-1004	İşletme Yönetimi	Z	3	5	2. Yarıyıl			X
UTL-1006	Ticari Matematik	Z	3	5	2. Yarıyıl			X
UTL-1008	Finansal Muhasebe	Z	3	5	2. Yarıyıl			X

UTL-1010	Pazarlama Bilgilerine Giriş	Z	3	5	2. Yarıyıl			X
YDİ-1002	İngilizce II	Z	2	2	2. Yarıyıl	X		
BED-1002	Beden Eğitimi II	S	0	1	2. Yarıyıl	X		
UTL-2001	Örgütsel Davranış	Z	3	5	3. Yarıyıl			X
UTL-2003	İstatistik	Z	3	5	3. Yarıyıl			X
UTL-2005	Makro Ekonomi	Z	3	5	3. Yarıyıl			X
UTL-2007	İş Sağlığı ve Güvenliği	Z	3	5	3. Yarıyıl			X
UTL-2009	Toplam Kalite Yönetimi	S	3	5	3. Yarıyıl			X
UTL-2011	Borçlar Hukuku	S	3	5	3. Yarıyıl			X
UTL-2013	Ulaştırma ve Lojistik Terminolojisi	S	3	5	3. Yarıyıl	X		
UTL-2015	Hizmet Pazarlaması	S	3	5	3. Yarıyıl			X
UTL-2002	Dış Ticaret Yönetimi	Z	3	4	4. Yarıyıl	X		
UTL-2004	Ticaret Hukuku	Z	3	4	4. Yarıyıl			X
UTL-2006	Entegre Lojistik Yönetimi	Z	3	4	4. Yarıyıl	X		
UTL-2022	Staj	Z	1	6	4. Yarıyıl			X
UTL-2010	Pazarlama Yönetimi	S	3	4	4. Yarıyıl			X
UTL-2012	Ticari Etkinlik ve Fuar Yönetimi	S	3	4	4. Yarıyıl		X	
UTL-2014	Finansal Yönetim	S	3	4	4. Yarıyıl			X
UTL-2016	Dış Ticaretin Finansmanı	S	3	4	4. Yarıyıl			X

UTL-2018	Araştırma Yöntemleri	S	3	4	4. Yarıyıl			X
UTL-2020	Gönüllülük Çalışmaları	S	3	4	4. Yarıyıl			X
UTL-3001	Tedarik Zinciri Yönetimi	Z	3	5	5. Yarıyıl		X	
UTL-3003	Uluslararası Pazarlama	Z	3	5	5. Yarıyıl			X
UTL-3005	Türk Vergi Sistemi	Z	3	5	5. Yarıyıl			X
UTL-3007	Maliyet Muhasebesi	S	3	5	5. Yarıyıl			X
UTL-3009	Mesleki Yabancı Dil I	S	3	5	5. Yarıyıl			X
UTL-3011	Satın Alma ve Stok Yönetimi	S	3	5	5. Yarıyıl			X
UTL-3013	Girişimcilik	S	3	5	5. Yarıyıl			X
UTL-3015	Deniz Taşımacılığı ve İşletmeciliği	S	3	5	5. Yarıyıl		X	
UTL-3017	İş Hukuku	S	3	5	5. Yarıyıl			X
UTL-3002	Lojistik ve Dağıtım Yönetimi	Z	3	5	6. Yarıyıl		X	
UTL-3004	Çağdaş Yönetim Teknikleri	Z	3	5	6. Yarıyıl			X
UTL-3006	İnsan Kaynakları Yönetimi	Z	3	5	6. Yarıyıl			X
UTL-3008	Lojistik Bilgi Sistemleri	S	3	5	6. Yarıyıl		X	
UTL-3010	Mesleki Yabancı Dil II	S	3	5	6. Yarıyıl			X
UTL-3012	Kültürlerarası Farklılıkların Yönetimi	S	3	5	6. Yarıyıl			X
UTL-3014	Dış Ticaret İşlemleri Muhasebesi	S	3	5	6. Yarıyıl			X
UTL-3016	Havayolu Yönetimi ve Lojistiği	S	3	5	6. Yarıyıl		X	

UTL-3018	Yenilik Yönetimi	S	3	5	6. Yarıyıl			X
UTL-4001	Lojistik Planlama ve Modelleme	Z	3	5	7. Yarıyıl		X	
UTL-4003	Türk Dış Ticaret Rejimi ve Gümrük Mevzuatı	Z	3	5	7. Yarıyıl			X
UTL-3003	Uluslararası İşletmecilik	Z	3	5	7. Yarıyıl			X
UTL-4007	Uluslararası Ekonomi	S	3	5	7. Yarıyıl			X
UTL-4009	Ticari İletişim ve Raporlama	S	3	5	7. Yarıyıl			X
UTL-4011	Türk İş Sistemi	S	3	5	7. Yarıyıl			X
UTL-4013	II. Yabancı Dil I	S	3	5	7. Yarıyıl			X
UTL-4015	Demiryolu Taşımacılığı	S	3	5	7. Yarıyıl		X	
UTL-4017	Üretim Yönetimi	S	3	5	7. Yarıyıl		X	
UTL-4002	Finansal Tablo Analizi	Z	3	5	8. Yarıyıl			X
UTL-4004	Stratejik Yönetim	Z	3	5	8. Yarıyıl			X
UTL-4006	Depo Tasarımı ve Yönetimi	Z	3	5	8. Yarıyıl		X	
UTL-4008	Küresel Ulaştırma Stratejileri	S	3	5	8. Yarıyıl		X	
UTL-4010	Elektronik Ticaret	S	3	5	8. Yarıyıl		X	
UTL-4012	Tehlikeli Madde Taşımacılığı	S	3	5	8. Yarıyıl		X	
UTL-4014	II. Yabancı Dil II	S	3	5	8. Yarıyıl			X
UTL-4016	Optimizasyon Teknikleri	S	3	5	8. Yarıyıl		X	
UTL-4018	Müşteri İlişkileri Yönetimi	S	3	5	8. Yarıyıl			X

Kanıtlar	
<ul style="list-style-type: none"> • EK 5.4.2.1.: https://ubys.comu.edu.tr/AIS/OutcomeBasedLearning/Home/Index?id=6285 • EK 5.4.2.2.: https://drive.google.com/file/d/1exocGQTOrvHPQ_xciqtiQiCi43jCbix1/view?usp=drive_link • EK 5.4.2.3.: https://drive.google.com/file/d/1f5ouSh_VM-PjOsPujuzUzuYPNUgaDbx3/view?usp=drive_link 	
Durum	<input type="checkbox"/> Uygulama Yok <input type="checkbox"/> Olgunlaşmamış Uygulama <input checked="" type="checkbox"/> Örnek Uygulama

5.5-En az bir buçuk yıllık ya da en az 48 kredi ya da en az 90 AKTS kredisi tutarında temel (mühendislik, fen, sağlık vb.) bilimleri ve ilgili disipline uygun meslek eğitimi içermelidir.

Eğitim planında Sosyal Bilimler genel disiplini içerisinde yer alan temel bilimler ve bu disipline yakın ve tamamlayıcı nitelikte meslek eğitimine ilişkin dersler yeterli AKTS kadar bulunmaktadır. Ayrıca öğretim planında temel derslerin yanında, öğrencilerin ilgi alanlarına yönelik, diğer bölümler ile ilgili bilgi edinmelerini sağlayacak, tamamlayıcı nitelikte, alanında yetkinlik verecek bir takım seçmeli dersler de bulunmaktadır. Ayrıca Bölüm Lisans Programımız Tablo 4.1’de görülmektedir.

Kanıtlar	
<ul style="list-style-type: none"> • EK 5.5.1.1.: https://ubys.comu.edu.tr/AIS/OutcomeBasedLearning/Home/Index?id=6285 • EK 5.5.1.2.: https://drive.google.com/file/d/1exocGQTOrvHPQ_xciqtiQiCi43jCbix1/view?usp=drive_link • EK 5.5.1.3.: https://drive.google.com/file/d/1f5ouSh_VM-PjOsPujuzUzuYPNUgaDbx3/view?usp=drive_link 	
Durum	<input type="checkbox"/> Uygulama Yok <input type="checkbox"/> Olgunlaşmamış Uygulama <input checked="" type="checkbox"/> Örnek Uygulama

5.6-Eğitim programının teknik içeriğini bütünleyen ve program amaçları doğrultusunda genel eğitim olmalıdır.

Eğitim planında Sosyal Bilimler genel disiplini içerisinde yer alan temel bilimler ve bu disipline yakın ve tamamlayıcı nitelikte meslek eğitimine ilişkin dersler bulunmaktadır. İşletme disiplinine ve de farklı disiplinlere özgü dersler de kanıtlarda yer alan öğretim planında yer almaktadır. Ayrıca Bölüm Lisans Programımız Tablo 4.1’de görülmektedir

Kanıtlar	
<ul style="list-style-type: none"> • EK 5.6.3.1.: ÇOMÜ Eğitim Kataloğu: https://ubys.comu.edu.tr/AIS/OutcomeBasedLearning/Home/Index?id=6285 • EK 5.6.3.2.: https://drive.google.com/file/d/1exocGQTOrvHPQ_xciqtiQiCi43jCbix1/view?usp=drive_link • EK 5.6.3.3.: https://drive.google.com/file/d/1f5ouSh_VM-PjOsPujuzUzuYPNUgaDbx3/view?usp=drive_link 	
Durum	<input type="checkbox"/> Uygulama Yok <input type="checkbox"/> Olgunlaşmamış Uygulama <input checked="" type="checkbox"/> Örnek Uygulama

5.7-Öğrenciler, önceki derslerde edindikleri bilgi ve becerileri kullanacakları, ilgili standartları ve gerçekçi kısıtları ve koşulları içerecek bir ana uygulama/tasarım deneyimiyle, hazır hale getirilmelidir.

Bölümümüz öğrencileri Tablo 4.1’de de görüleceği üzere Zorunlu Staj dersleri bulunmaktadır. Bölümümüzden mezun olmak için öğrencilerin 45 günlük zorunlu stajlarını tamamlamaları gerekmektedir. Öğrencilerimiz stajlarını 2. Sınıftan itibaren alan ile ilgili kurum ve kuruluşlarda yapabilmektedirler. Stajlarından önce bir öğretim üyesi danışmanlığında uygun staj yerleri belirleyen öğrenciler, 2. sınıftan itibaren yaz dönemlerinde zorunlu stajlarını yapabilmektedirler. Uygun staj yeri bulamamış öğrencilerimize öğretim üyelerimiz tarafından gerek Çanakkale gerekse başka illerde bölümümüzle iş birliği içinde olan paydaşlar aracılığı ile uygun staj yerleri önerilmektedir. Staj sonunda öğrencilerimiz staj komisyonu tarafından mülakata alınmaktadır. Ayrıca öğrencilerimiz üçüncü sınıftan itibaren zorunlu staja ek olarak isteğe bağlı staj yapma olanağına da sahiptirler. Zorunlu ya da isteğe bağlı staj sürecinde öğrencilerimizin İş Kazası Meslek Hastalığı sigorta primleri üniversitemiz tarafından karşılanmaktadır.

Kanıtlar

- **EK 5.7.1.:**
<https://ubys.comu.edu.tr/AIS/OutcomeBasedLearning/Home/Index?id=6285>
- **EK 5.7.2.:** <http://utl.bigaubf.comu.edu.tr/arsiv/haberler/2023-2024-egitim-ve-ogretim-yili-yaz-stajini-tamam-r78.html>
- **EK 5.7.3.:** <https://cdn.comu.edu.tr/cms/bigaubf/files/734-biga-ubf-staj-uygulama-ilke-ve-esaslari.pdf>

<ul style="list-style-type: none"> • EK 5.7.4.: http://utl.bigaubf.comu.edu.tr/zorunlu-staj-r2.html • EK 5.7.5.: http://utl.bigaubf.comu.edu.tr/istege-bagli-staj-r3.html 	
Durum	<input type="checkbox"/> Uygulama Yok <input type="checkbox"/> Olgunlaşmamış Uygulama <input checked="" type="checkbox"/> Örnek Uygulama

6-ÖĞRETİM KADROSU

6.1-Öğretim kadrosu, her biri yeterli düzeyde olmak üzere, öğretim üyesi-öğrenci ilişkisini, öğrenci danışmanlığını, üniversiteye hizmeti, mesleki gelişimi, sanayi, mesleki kuruluşlar ve işverenlerle ilişkiyi sürdürebilmeyi sağlayacak ve programın tüm alanlarını kapsayacak biçimde sayıca yeterli olmalıdır.

Çanakkale Onsekiz Mart Üniversitesi, Biga Uygulamalı Bilimler Fakültesi Uluslararası Ticaret ve Lojistik bölümü akademik kadrosunda 2 Profesör, 2 Doçent, 2 Doktor Öğretim Üyesi, 1 Öğretim Görevlisi ve 2 Araştırma Görevlisi olmak üzere toplamda 9 tane öğretim elemanı bulunmaktadır. Bölümdeki öğretim üyelerinin temel görevi Uluslararası Ticaret ve Lojistik lisans ve lisansüstü programlarındaki dersleri yürütmektir. Ders vermekle yükümlü olan tüm öğretim üyelerinin özgeçmişleri hem bölüm internet sitesinde hem de AVESIS sistemi üzerinden sürekli olarak güncellenmektedir.

Uluslararası Ticaret ve Lojistik Bölümü lisans programında yer alan zorunlu dersler, Birinci öğretim ve İkinci öğretim olmak üzere iki grup halinde yapılmaktadır. Diğer yandan seçmeli derslerin açılması öğretim üyesi programı ve öğrencilerden gelen taleplere göre değişmektedir. Bölümün doğrudan alanına girmeyen seçmeli dersler, Fakültenin diğer bölüm öğretim elemanları veya misafir öğretim üyeleri tarafından verilmektedir. Bölümün lisansüstü programlarında ise, öğretim üyelerimiz kendi çalışma alanlarına uygun seçmeli dersler açarak, lisansüstü öğrencilerimizin bu spesifik alanlarda derinlemesine bilgi sahibi olup, gelişmelerine katkı sağlamaktadırlar. Bölümde bulunan Araştırma Görevlileri ise, lisansüstü eğitimlerine (Doktora) devam etmelerinin yanı sıra araştırma projelerinde yer almakta, çalıştıkları konularla ilgili yayın yapma fırsatı kazanmakta ve sınav gözetmenliği gibi birim süreçlerinde görevler üstlenmektedirler.

Tablo 6.1.1: Lisans Programı Öğretim Kadrosu Yük Özeti (Zorunlu)

Öğretim Elemanının	Tam Zamanlı (TZ) Yarı Zamanlı (YZ) Ders Saati Ücretli (DSÜ)	Son 2 Yarıyılıda Verdiği Tüm Dersler						Toplam Etkinlik Dağılımı (%) Öğretim (Ö) Araştırma (A) Diğer (D)

Akademik Ünvanı	Adı-Soyadı		Ders Kodu	AKTS	Yüz Yüze/Uzaktan	Yıl	Dönem	
Prof. Dr.	Selahattin Kanten	TZ		4	Uzaktan	2023-2024	Bahar	Ö:%40 A:%30 D:%30
				3	Yüz Yüze			
						2023-2024	Güz	
Prof. Dr.	Yener Pazarcık	TZ	ÇEE-3005	5	Uzaktan	2023-2024	Güz	Ö:%50 A:%30 D:%20
			ÇEE-3007	5	Uzaktan			
				5	Uzaktan			
				5	Uzaktan	2023-2024	Bahar	
				5	Uzaktan			
				5	Uzaktan			
				5	Uzaktan			
				5	Uzaktan			
Doç. Dr.	Ebru KANYILMAZ POLAT	TZ	UTL-20071A İş Sağlığı ve Güvenliği	5	Yüzyüze	2023-2024	Güz	Ö: %50 A: %40 D:%10
			UTL3017.1A İş Hukuku	5	Yüzyüze			
			FBA2013.1B İş Sağlığı ve Güvenliği	5	Yüzyüze			
			UTL5027.1A İş Kazaları ve Meslek Hastalıkları	5	Yüzyüze			

			BFİY50552A Performans ve Kariyer Yönetimi	5	Yüzyüze			
			UTLUZ5004.1.A Elektronik Ticaret	5	Uzaktan			
			UTLUZ5009.1A İş Sağlığı ve Güvenliği	5	Uzaktan			
			UTL-4010	5	Hibrid	2023- 2024	Bahar	
			UTL2020.1	5	Hibrid			
			UTL2008.2	6	Hibrid			
			UTL- T5022.1A	5	Hibrid			
			BFİY5026	5	Hibrid			
			UTLUZ5004.1.A	5	Uzaktan			
			UTLUZ5009.1A	5	Uzaktan			
Dr. Öğr. Üyesi	Yasin Gültekin	TZ	ÇEE-2013	3	Uzaktan	2023- 2024	Güz	Ö: %50 A: %40 D: %10
			ÇEE-3017	3	Uzaktan			
			ÇEE-3030	3	Uzaktan	2023- 2024	Bahar	
Dr. Öğr. Üyesi	Tuğdem Saygın	TZ	17BF307 Finansal Tablo Analizi	5	Uzaktan	2023- 2024	Güz	Ö: %50 A: %40 D: %10
			17BF107 Genel Muhasebe	5	Uzaktan			
			17UTL107 Genel Muhasebe	5	Uzaktan			

			UTLT5017 Sürdürülebilir ve Yeşil Lojistik	5	Uzaktan			
			UTLY-5005-Dış Ticaret ve Muhasebe İşlemleri	5	Uzaktan			
			BFİ-3007- Finansal Tablo Analizi	5	Uzaktan			
			17UTL108 Finansal Muhasebe	5	Uzaktan	2023-2024	Bahar	
			17UT404- Finansal Tablolar Analizi	5	Uzaktan			
			BFİY 5020 Finansal Muhasebe	6	Uzaktan			
			BFİ-2028 Bankalar Açısından Kurumsal Sürdürülebilirlik Raporlaması	4	Uzaktan			
Dr. Öğr. Üyesi	Muhammet Karanfil	TZ	UTLT5019 Uluslararası Ekonomi	5	Uzaktan	2023-2024	Bahar	Ö: %50 A: %40 D: %10
			UTL-2002 Dış Ticaret Yönetimi	4	Uzaktan			
			UTL-2018 Araştırma Yöntemleri	4	Uzaktan			

			BFİ-4022 Finansal Krizler ve Kriz Yönetimi	5	Uzaktan			
			BFİ-4001 Finansal Piyasalar ve Risk Yönetimi	5	Yüzyüze	2023- 2024	Güz	
			17UTL403 Türk Dış Ticaret Rejimi ve Gümrük Mevzuatı	5	Yüzyüze			
Öğr. Gör.	Kutlay Artuç	TZ	15ÇEE315	3	Uzaktan	2023- 2024	Güz	Ö: %50 A: %40 D: %10
			15ÇEE215	3	Uzaktan			
			ÇEE-4015	4	Yüz Yüze			
			ÇEE-2014	3	Yüz Yüze	2023- 2024	Bahar	
			İKT-4014	5	Yüz Yüze			
			ÇEE-3008	5	Yüz Yüze			

Akademik kadro kısıtı programımızın zayıf tarafı durumundadır. Ancak bunu ardımızda bırakmak için yeni öğretim üye ve elemanları istihdam etmek için fakülte ve bölüm olarak çabalarımız sürmektedir.

Kanıtlar

- EK 6.1.1.1.: <https://mevzuat.comu.edu.tr/files/yonergeler/yonerge-32.pdf>
- EK 6.1.1.2.: <https://www.comu.edu.tr/duyuru-21198.html>
- EK 6.1.1.3.: https://drive.google.com/file/d/16mv8ip0Ec9fEgDmv6Ozz8vxqSfkJNkes/view?usp=drive_link

Durum

Uygulama Yok

<input type="checkbox"/> Olgunlaşmamış Uygulama
<input checked="" type="checkbox"/> Örnek Uygulama

6.2-Öğretim kadrosu yeterli niteliklere sahip olmalı ve programın etkin bir şekilde sürdürülmesini, değerlendirilmesini ve geliştirilmesini sağlamalıdır.

Bölümümüz akademik kadrosu 2 Profesör, 2 Doçent, 2 Dr. Öğr. Üyesi, 1 Öğr.Gör., 2 Araş. Gör. olmak üzere toplam dokuz öğretim elemanından oluşmaktadır. Araştırma Görevlilerimiz doktora yeterlik aşamasındadır. Bölümdeki öğretim üyelerinin temel görevi Uluslararası Ticaret ve Lojistik lisans ve lisansüstü programlarındaki dersleri yürütmektir. Öğretim üyelerimizin uzmanlık alanları yüksek lisans, doktora ve doçentlikte alan dışı gibi görünse de özgeçmişler incelendiğinde makale, bildiri, yüksek lisans tezi ve projeler bağlamında çalışma alanlarını lojistik alanı ile giderek yakınsadığı ve bu alanda odaklanmanın devam ettiği görülmektedir. Bunu ispatlamak için ilgili öğretim elemanlarının özgeçmişleri ve özellikle de son yıllardaki çalışmaları örnek olarak verilmiştir.

Öğretim üyelerimiz ders verme görevleri yanında akademik çalışmalarına devam etmektedirler. Tablo 6.2 (a)'de öğretim üyelerimizin toplam yayın ve atıf sayıları gösterilmiştir. Ayrıca isimlere AVESİS bağlantıları eklenmiştir.

Tablo 6.2. (a) : Araştırma-Geliştirme, Proje ve Yayın (Zorunlu)

Akademik Unvan-Ad Soyad	Toplam Yayın Sayısı	Toplam Atıf Sayısı	Proje Sayısı
Prof. Dr. Selahattin KANTEN	73	845	-
Prof. Dr. Yener PAZARCIK	73	282	5
Doç. Dr. Ebru KANYILMAZ POLAT	53	51	2
Dr. Öğr. Üyesi Yasin GÜLTEKİN	25	16	-
Dr. Öğr. Üyesi Tuğdem SAYGIN	5	3	1
Dr. Öğr. Üyesi Muhammet KARANFİL	17	200	1
Öğr. Gör. Kutlay ARTUÇ	2	-	-
Arş. Gör. Mehmet GÜRTÜRK	15	19	-

2023 yılında bir öğretim üyemiz için Profesör ve de bir öğretim üyemiz için de Doçent kadrosu açılmış ve süreç tamamlanmıştır. Bunun yanında bir öğretim üyemiz Dr. Öğr. Üyesi ünvanı almıştır. Dr. Öğr. Üyesi hocalarımızın doçentlik kriterlerine başvuru süreçleri devam etmektedir. Bölümümüz araştırma görevlileri doktora yeterlik sınavlarını başarı ile tamamlayarak tez yazım aşamasına geçmişlerdir. Tablo 6.2(b)'de bölümümüz öğretim üyelerinin eğitim bilgileri gösterilmektedir.

Bölümümüz öğretim kadrosu 2 Profesör, 2 Doçent, 2 Dr. Öğr. Üyesi, 1 Öğr.Gör.2 Araş. Gör. olmak üzere toplam dokuz öğretim elemanından oluşmaktadır. Öğretim üyelerimizin uzmanlık alanları yüksek lisans, doktora ve doçentlikte alan dışı gibi görünse de özgeçmişler incelendiğinde makale, bildiri, yüksek lisans tezi ve projeler bağlamında çalışma alanlarını lojistik alanı ile giderek yakınsadığı ve bu alanda odaklanmanın devam ettiği görülmektedir. Bunu ispatlamak için ilgili öğretim elemanlarının özgeçmişleri ve özellikle de son yıllardaki çalışmalarını örnek olarak verilmiştir. Buna ek olarak alana özgü çalışmalarını örneklendirmek için özgeçmişlerdeki alana dair çalışmalara yer verilmiştir.

Tablo 6.2.(b) : Lisans Programı Öğretim Kadrosunun Analizi (Zorunlu)

Akademik Ünvan			Kamu, Özel Sektör	Kaç Yıldır Bu Kurumda	Öğretim Üyesi Süresi	Meslek Kuruluşlarında	Kamu, Sanayi ve Özel Sektöre Verilen Bilimsel Danışmanlıkta	Araştırma
Prof. Dr. Selahattin KANTEN	İSTANBUL ÜNİVERSİTESİ SBE İNSAN KAYNAKLARI YÖNETİMİ 2006	-	29	12	15	-	-	Yüksek
Prof. Dr. Yener PAZARCI K	MARMARA ÜNİVERSİTESİ SBE YÖNETİM VE ORGANİZASYON DOKTORA 2010	-	23	20	22	-	-	Yüksek

Doç. Dr. Ebru KANYILM AZ POLAT	ÇOMÜ SBE İŞLETME DOKTORA 2015	-	19	19	7	-	-	Orta
Doç. Dr. Yasin GÜLTEKİ N	TRAKYA ÜNİVERSİTESİ İ SBE İŞLETME DOKTORA 2018	-	14	12	5	-	-	Orta
Dr. Öğr. Üyesi Tuğdem SAYGIN	TRAKYA ÜNİVERSİTESİ İ SBE İŞLETME DOKTORA 2016	-	19	8	5	-	-	Orta
Dr. Öğr. Üyesi Muhammet KARANFİ L	ÇOMÜ SBE İKTİSAT YÜKSEK LİSANS 2014	ÇOMÜ SBE İKTİSAT DOKTORA	9	9	-	-	-	Orta
Öğr. Gör. Kutlay ARTUÇ	UNIVERSITY OF NEW HAVEN MSc in Finance 1997							Orta
Arş. Gör. Mehmet GÜRTÜRK	ESKİŞEHİR OSMANGAZİ ÜNİVERSİTESİ İ MATEMATİK BİLGİSAYAR 2017	İSTANBUL ÜNİVERSİTESİ ESİ ULAŞTIRMA VE LOJİSTİK DOKTORA	5	5	-	-	-	Düşük
Arş. Gör. Mehmet KARADA Ğ	ÇOMÜ BUBYO ULUSLARAR ASI TİCARET, LOJİSTİK VE İŞLETMECİLİ K 2018	İSTANBUL ÜNİVERSİTESİ ESİ ULAŞTIRMA VE LOJİSTİK DOKTORA	4	4	-	-	-	Düşük

Kanıtlar

- **EK 6.2.1.:** <http://utl.bigaubf.comu.edu.tr/bolumumuz/akademik-kadro-r1.html>
- **EK 6.2.2.:** [Öğretim Elemanları ÇOMÜ Avesis Özgeçmişleri](#)
- **EK 6.2.3.:** https://drive.google.com/file/d/1x6Re-zkE4Nfjz97WGWfAnnJ3u1baes2r/view?usp=drive_link

Durum

- Uygulama Yok
 Olgunlaşmamış Uygulama

6.3-Öğretim üyesi atama ve yükseltme kriterleri yukarıda sıralananları sağlamaya ve geliştirmeye yönelik olarak belirlenmiş ve uygulanıyor olmalıdır.

Bölümümüz öğretim üyelerinin temel görevi Uluslararası Ticaret ve Lojistik lisans ve lisansüstü programlarındaki dersleri yürütmektir. Ders vermekle yükümlü olan tüm öğretim üyelerinin özgeçmişleri, hem bölüm internet sitesinde hem de AVESIS sistemi üzerinden sürekli olarak güncellenmektedir.

Fakültemizde yılda iki defa gerçekleştirdiğimiz akademik kurullar ile bölümümüz öğretim üyelerinin akademik etkinlikleri değerlendirilmektedir. Öğretim üyelerimiz dönem içerisinde gerçekleştirdikleri ulusal ve uluslararası akademik toplantılardaki deneyimlerini paylaşmaktadır. Covid 19 Pandemisi ve Büyük Deprem Felaketi nedeniyle eğitimin uzaktan devam etmesi sürecinde öğretim üyelerimiz yüz yüze konferans ve kongrelere katılmakta zorlanmış ancak online konferans ve kongrelere katılım sağlamışlardır. Her sene üniversitemizden öğretim üyelerimizin ulusal ve uluslararası toplantılara katılımlarının desteklenmesi konusunda yolluk/ yevmiye ödenekleri talep edilerek talep eden öğretim üyelerimiz desteklenmektedir.

Bölümümüz öğretim üyelerinin BAP deneyimleri mevcut olmakla birlikte TÜBİTAK ve AB Proje deneyimi de kazanabilmeleri için çeşitli eğitimler planlanmaktadır. Öğretim üyelerimizin online eğitimler yolu ile yeni nitel ve nicel analiz programları kullanım becerisi edinmeleri için üniversitemiz kaynaklarından faydalanılmaktadır. Fakültemiz Erasmus öğretim üyesi hareketliliği katılımının artırılması açısından yeni bağlantılar kurulma çalışmaları devam etmektedir.

T.C.
ÇANAKKALE ONSEKİZ MART ÜNİVERSİTESİ
ÖĞRETİM ÜYESİ KADROLARINA BAŞVURU, GÖREV SÜRESİ UZATIMI,
ATANMA VE YÜKSELTİLME KRİTERLERİ

A- Profesör kadrolarına başvurmak için;

Profesörlüğe yükseltme ve atama işlemleri, 2547 sayılı Kanun'un 26. maddesinde tanımlanan koşullara göre yapılır. Bunlara ek olarak Üniversitenin belirlediği ilgili temel alan koşulları

aranır.

B- Doçent kadrolarına başvurmak için;

Doçentliğe yükseltme ve atama işlemleri, 2547 sayılı Kanun'un 24. maddesinde tanımlanan koşullara göre yapılır. Bunlara ek olarak Üniversitenin belirlediği ilgili temel alan koşulları aranır.

C- Doktor Öğretim Üyesi kadrolarına başvurmak için;

Doktor Öğretim Üyeliğine yükseltme ve atama işlemleri 2547 sayılı Kanun'un 23. maddesinde ayrıntılı biçimde tanımlanmıştır. Bunlara ek olarak ilgili temel alan koşulları aranır.

DOKTOR ÖĞRETİM ÜYESİ KADROSUNA İLK DEFA ATANMA İÇİN:

1) Doktora ya da sanatta yeterlik tezi kapsamında uluslararası indeksler tarafından taranan hakemli bir dergide en az 1 adet makale yapmış olmak, ayrıca doktora veya sanatta yeterlik sonrası lisansüstü tezlerden üretilmemiş olmak kaydıyla hakemli dergilerde bilimsel makale niteliğine sahip en az 1 adet yayın yapmış olmak,

2) Akademik etkinlik değerlendirmesinden en az 400 puan almış olmak ve bu puanın en az %50'sini akademik etkinlik değerlendirmesinin 1-12. arası maddelerinden almak,

Yeniden atanma için: Tamamlanan atanma dönemi içerisinde gerçekleştirilmiş olan etkinlikler dikkate alınarak;

1) Akademik etkinlik değerlendirmesinden 2 yıllık görev süresi uzatımı için toplam en az 150 puan, 3 yıllık görev süresi uzatımı için toplam en az 225 puan veya 4 yıl için 300 puan almak. Bu puanın en az %65'ini akademik etkinlik değerlendirmesinin 1-12. arası maddelerinden, en az %15'ini de 20-23. arası maddelerinden almış olmak.

2) Uluslararası indeksler tarafından taranan hakemli bir dergide en az 1 adet makale yapmış olmak

DOÇENT KADROSUNA ATANMA İÇİN:

1) Yükseköğretim Kurulu tarafından belirlenen merkezî bir yabancı dil sınavından en az elli beş (55) puan veya uluslararası geçerliliği Yükseköğretim Kurulu tarafından kabul edilen bir yabancı dil sınavından buna denk bir puan almış olmak. Doçentlik bilim alanının belli bir yabancı dille ilgili olması halinde ise (örneğin: İngiliz Dili Eğitimi, İngiliz Dili Edebiyatı, Fransız Dili Edebiyatı gibi) bu sınavı başka bir yabancı dilde vermek ve en az elli beş (55) puan veya uluslararası geçerliliği Yükseköğretim Kurulu tarafından kabul edilen bir yabancı

dil sınavından buna denk bir puan almış olmak (YÖK tarafından kabul edilen güncel yabancı dil sınavı eşdeğerlik tablosu geçerli kabul edilecektir).

2) Doktora sonrasında akademik etkinlik değerlendirmesinin 1-12. maddelerinden 500 puan almış olmak ve bu puanın en az %50'sini akademik etkinlik değerlendirmesinin 1-5. maddelerinden almak (Güzel Sanatlar temel alanı için 1-7. maddeler arası),

3) Bir bilimsel projede görev almış ya da görev alıyor olmak,

4) Toplam en az 1000 puan almış olmak,

PROFESÖR KADROSUNA ATANMA İÇİN:

1) Profesörlük başlıca eseri olarak doçent unvanını aldıktan sonra ilgili bilim alanında uygulamaya yönelik çalışmalar veya uluslararası düzeyde araştırmaya dayalı özgün bir eser yayınlamak, başlıca eserin makale olması halinde eserin SCI, SCI-Expanded, SSCI, ESCI veya AHCI kapsamında yer alan dergilerde yayımlanması,

2) Doçentlik sonrası için akademik etkinlik değerlendirmesinin 1-12. arası maddelerinden en az 700 puan almış olmak ve bu puanın en az %50'sini akademik etkinlik değerlendirmesinin 1-5. maddelerinden almış olmak (Güzel Sanatlar temel alanı için 1-7. maddeler arası),

3) Bir bilimsel projede görev almış ya da görev alıyor olmak,

4) Doçentlik sonrası kendi bilim alanında en az 2 bilimsel toplantıya/gösteriye katılmak ve sunum yapmış olmak.

5) Toplam en az 1500 puan almış olmak,

veya yukarıdaki kriterler yerine

Doçent unvanını aldığı tarihten itibaren profesör kadrosuna başvurduğu tarihe kadar geçen sürede; yürürlükte olan Üniversitelerarası Kurulun geliştirdiği doçentlik kriterlerini bir kez daha sağlamış olmak.

Kanıtlar

- EK 6.3.1.: <https://personel.comu.edu.tr/akademik-kadro-atama-kriterleri-r7.html>

Durum

- Uygulama Yok
 Olgunlaşmamış Uygulama
 Örnek Uygulama

7-ALTYAPI

7.1-Sınıflar, laboratuvarlar ve diğer teçhizat, eğitim amaçlarına ve program çıktıklarına ulaşmak için yeterli ve öğrenmeye yönelik bir atmosfer hazırlamaya yardımcı olmalıdır.

Tablo 7.1.1: Derslik Kapasiteleri ve Donanımları

Derslik	Kullanım Amacı	Derslik Kapasitesi	Donanım 1	Donanım 2	Projeksiyon Cihazı	Yaka Mikrofonu	Klima
101	Derslik	35	Beyaz Tahta				
102	Derslik	70	Beyaz Tahta				
103	Derslik	70	Beyaz Tahta				
104	Derslik	70	Beyaz Tahta				
105	Derslik	70	Beyaz Tahta				
106	Derslik	70	Beyaz Tahta				
201	Derslik	35	Beyaz Tahta		Var		
202	Derslik	70	Beyaz Tahta		Var		
203	Derslik	70	Beyaz Tahta		Var		
204	Derslik	70	Beyaz Tahta		Var		
205	Derslik	70	Beyaz Tahta		Var		
206	Derslik	70	Beyaz Tahta		Var		
207	Derslik	70	Beyaz Tahta		Var		
208	Derslik	70	Beyaz Tahta		Var		
209	Derslik	70	Beyaz Tahta		Var		
210	Derslik	35	Beyaz Tahta		Var		
301	Derslik	35	Beyaz Tahta				

302	Derslik	70	Beyaz Tahta				
303	Derslik	70	Beyaz Tahta				
304	Derslik	70	Beyaz Tahta				
305	Derslik	70	Beyaz Tahta				
Amfi	Amfi	220	Beyaz Tahta	Bilgisayar + Ses Sistemi	Var	Var	Var
Bilgisayar Laboratuvar	Bilgisayar Laboratuvar	20	Beyaz Tahta	20 Bilgisayar + Ses Sistemi	Var	Var	Var

Fakültemizde 21 Derslik, 1 Konferans Salonu/Amfi ve 1 bilgisayar laboratuvarı ile eğitim ve öğretime devam edilmektedir. Bölüm olarak gerekli tüm fiziki donanımlar kullanılmaktadır. Fakültemiz içinde 4 adet öğrenci topluluğu ofisi bulunmaktadır. Bu topluluk ofislerinin iki tanesi bölümümüz öğrencileri tarafından yönetilmekte olan öğrenci topluluklarının kullanımındadır. Ayrıca fakülte/bölümün yer aldığı kampüs içerisinde Türkiye'nin en büyük fakülte kütüphanesi olma özelliği taşıyan kütüphane, spor salonu öğrencilerimizin kullanımına sunulmaktadır.

Kanıt Linki:

- **EK 7.1.1.** <https://lib.comu.edu.tr/hakkimizda/fakulte-kutuphaneleri-r3.html>

Öğretim ortamı ve bilgi sistemleri, Program Öğrenme Çıktılarına sağlamak ve Program Eğitim Amaçlarına ulaşmak için yeterliliği;

Uluslararası Ticaret ve Lojistik Bölümünün bağlı olduğu Biga Uygulamalı Bilimler Fakültesinin de içinde bulunduğu Prof. Dr. Ramazan Aydın yerleşkesinde bulunan mevcut bilgi sistemleri olanakları aşağıda listelenmiştir:

- Kredi Yurtlar Kurumuna ait Kız Öğrenci Yurdu,
- Terzioğlu Vakfına ait kız ve erkek öğrenci yurtları
- 250 kişilik bilgisayarlık laboratuvarı,
- 1 adet internet kafe,

- 1 adet kırtasiye işletmesi bulunmaktadır.

Biga UBF, öğrencilerinin mesleki açılardan yetkin olmaları için çaba sarf etmenin yanında, her birinin etkili konuşma, anlatım, iletişim ve tartışma açılarından donanımlı ulusal ve evrensel duyarlılığı olan entelektüeller olarak yetişmeleri hedefini de gütmektedir. Bu amaçlara yönelik olarak Biga UBF'de öğrenci toplulukları faaliyet göstermektedir. Bu topluluklardan biri de Uluslararası Lojistik Topluluğu'dur. Topluluklarımızın seminer ve konferans faaliyetlerini gerçekleştirebilmesi amacıyla fakültemizde 220 kişilik 1 adet konferans salonumuz mevcuttur. İhtiyaç halinde dekanlığa ait toplantı odalarından da öğrenciler yararlanılabilmektedir. Topluluklara fakülte bünyesinde tahsis edilen dört adet ofisimiz mevcuttur.

Öğrencilerimiz, bilgisayar kullanımı gerektiren çalışmalarında bölümümüz ve fakültenin ortak kullanımında olan 50 kişilik bilgisayar laboratuvarları 2022- 2023 eğitim öğretim yılında faaliyete geçmiştir. Bu laboratuvarın tamamında internet erişimi mevcuttur. Ayrıca, öğrencilerimiz, üniversite alanında internete kablosuz erişebilmektedir.

Kanıt Linki:

- **EK 7.1.2.** <https://bigaubf.comu.edu.tr/fakultemiz/fiziki-imkanlar-r65.html>

Kanıtlar

- **EK 7.1.1.:** <https://lib.comu.edu.tr/hakkimizda/fakulte-kutuphaneleri-r3.html>
- **EK 7.1.2:** <https://bigaubf.comu.edu.tr/fakultemiz/fiziki-imkanlar-r65.html>

Durum

- Uygulama Yok
 Olgunlaşmamış Uygulama
 Örnek Uygulama

7.2-Öğrencilerin ders dışı etkinlikler yapmalarına olanak veren, sosyal ve kültürel gereksinimlerini karşılayan, mesleki faaliyetlere ortam yaratarak, mesleki gelişimlerini destekleyen ve öğrenci-öğretim üyesi ilişkilerini canlandıran uygun altyapı mevcut olmalıdır.

Uluslararası Ticaret ve Lojistik Bölümü' nün bağlı olduğu Biga Uygulamalı Bilimler Fakültesi'nin de içinde bulunduğu Prof. Dr. Ramazan Aydın yerleşkesinde bulunan mevcut sosyal olanakları aşağıda listelenmiştir:

- Kapalı Spor salonu Fitness salonu Açık spor sahaları,
- Biga Uygulamalı Bilimler Fakültesi içinde 1 adet kafeterya,
- Biga İktisadi ve İdari Bilimler Fakültesi içinde 1 adet pastane ve 1 adet kafeterya
- Yerleşke merkez kafeteryası,
- Yemekhane,

- Kredi Yurtlar Kurumuna ait Kız Öğrenci Yurdu,
- Terzioğlu vakfına ait kız ve erkek öğrenci yurtları,
- 250 kişilik bilgisayarlık laboratuvarı,
- 1 adet internet kafe,
- 1 adet kırtasiye işletmesi.

Ayrıca Biga Uygulamalı Bilimler Fakültesi 6 bin 300 metrekare alana sahiptir. Fakülte binası içerisinde derslikler, ofisler, konferans salonu, kantin, yemekhane, bilgisayar laboratuvarı, konferans salonu mevcuttur. Fakülte binası 2019 yılında faaliyete geçmiştir. Böylelikle 2019-2021 eğitim öğretim yılı güz döneminden itibaren Uluslararası Ticaret ve Lojistik bölümü yeni binasında eğitim vermeye başlamıştır.

Öğrencilerimize sağlık, kültür ve spor ile ilgili hizmetler esas olarak Sağlık, Kültür ve Spor (SKS) Daire Başkanlığı tarafından verilmektedir. Öğrenciler, ders dışı faaliyetlerde bulunabilmeleri için kapalı spor salonumuzdan yararlanabilmekte; yetkili çalıştırıcılar gözetiminde bireysel olarak sportif faaliyetlerde bulunabilmektedir. Ayrıca, Çanakkale’de Terzioğlu Kampüsümüz ve Dardanos Yerleşkemizdeki sosyal tesis imkanları öğrencilerimize sunulmaktadır. Biga ilçemizde bulunan kültür merkezlerinde de öğrencilerimiz etkinlik ve faaliyetlerini gerçekleştirebilmektedirler.

Öğrencilerimiz, sağlıkla ilgili sorunlarında Çanakkale Onsekiz Mart Üniversitesi Eğitim ve Araştırma Hastanesi’ne başvurabilmektedir. Eğitim-Öğretim yılı başlarken oryantasyon programları ile fakülte ve bölümlerimiz tanıtılmaktadır. Üniversitemiz bünyesinde her yıl bahar şenlikleri yapılmaktadır. Bahar şenlikleri boyunca çok sayıda konser, yarışma ve sosyal faaliyet gerçekleştirilmektedir. Öğrencilerin mezuniyet töreni; yerleşke alanında, Biga ilçesi stadyumunda, Biga Belediyesi Atatürk Kültür Merkezi’nde veya Çanakkale 18 Mart Stadyumu’nda yapılabilmektedir.

Biga UBF, öğrencilerinin mesleki açılardan yetkin olmaları için çaba sarf etmenin yanında, her birinin etkili konuşma, anlatım, iletişim ve tartışma açılarından donanımlı ulusal ve evrensel duyarlılığı olan entelektüeller olarak yetişmeleri hedefini de gütmektedir. Bu amaçlara yönelik olarak Biga UBF’de öğrenci toplulukları faaliyet göstermektedir. Bu topluluklardan biri de Uluslararası Lojistik Topluluğu’dur. Topluluklarımızın seminer ve konferans faaliyetlerini gerçekleştirebilmesi amacıyla fakültemizde 220 kişilik 1 adet konferans salonumuz mevcuttur. İhtiyaç halinde dekanlığa ait toplantı odalarından da öğrenciler yararlanılabilmektedir. Topluluklara fakülte bünyesinde tahsis edilen dört adet ofisimiz mevcuttur.

Öğrencilerimiz, bilgisayar kullanımı gerektiren çalışmalarında bölümümüz ve fakültenin ortak kullanımında olan 50 kişilik bilgisayar laboratuvarları 2022- 2023 eğitim öğretim yılında faaliyete geçmiştir. Bu laboratuvarın tamamında internet erişimi mevcuttur. Ayrıca, öğrencilerimiz, üniversite alanında internete kablosuz erişebilmektedir.

Dekanlığımız tarafından Merkez Yerleşkede gerçekleşen tiyatro oyunlarının fakültemiz konferans salonu sahnesinde oynanması için gerekli yazışmalar yapılmıştır. Yeni dönem içerisinde Devlet Opera ve Balesi, Biga Belediyesi, İl Kültür ve Turizm Müdürlüğü gibi kurumlarla öğrencilerimize yönelik ücretsiz tiyatro ve sanat etkinlikleri talebi için gerekli yazışmalar yapılacaktır.

Ayrıca değerlendirme tespitlerine ilişkin olarak özellikle de öğrencilerin ulaşım maliyetlerine yönelik taleplerini ilgili kamu yöneticilerine iletmek için bir organizasyon düzenlenmiş ve organizasyon sonrasında Ticaret Odası Başkanı Şadan Doğan ve Biga Belediye Başkanı Bülent Erdoğan'a tespit ve öneriler iletilmiştir.

Kanıtlar

- EK 7.2.1.: <https://bigaubf.comu.edu.tr/fakulitemiz/fiziki-imkanlar-r65.html>
- EK 7.2.2.: <https://bigaubf.comu.edu.tr/personel/komisyenlar-koordinatör-ve-temsildciler-r26.html>
- EK 7.2.3.: <https://bigaubf.comu.edu.tr/arsiv/etkinlikler/geleneksel-kariyer-gunleri-kariyer-yolculugu-r753.html>

Durum

- Uygulama Yok
 Olgunlaşmamış Uygulama
 Örnek Uygulama

7.3-Programlar öğrencilerine modern mühendislik araçlarını kullanmayı öğrenebilecekleri olanakları sağlamalıdır. Bilgisayar ve enformatik altyapıları, programın eğitim amaçlarını destekleyecek doğrultuda, öğrenci ve öğretim üyelerinin bilimsel ve eğitsel çalışmaları için yeterli düzeyde olmalıdır.

Öğrencilerimiz, bilgisayar kullanımı gerektiren çalışmalarında bölümümüz ve fakültenin ortak kullanımında olan 50 kişilik bilgisayar laboratuvarları 2022- 2023 eğitim öğretim yılında faaliyete geçmiştir. Bu laboratuvarın tamamında internet erişimi mevcuttur. Ayrıca, öğrencilerimiz, üniversite alanında internete kablosuz erişebilmektedir.

Akademik personel çalışma odalarından internet hizmetinden yararlanarak rahatlıkla araştırma yapılabilir. Çok sayıda elektronik veri tabanı erişimi vasıtasıyla süreli yayın, e-dergi, e-tez, e-gazete ve e-kitaplara ulaşılabilir. Ayrıca, Turnitin, iThenticate,

Flow ve Mendeley gibi programlar kullanıcıların hizmetine sunulmaktadır. Elektronik veri tabanları ve çeşitli yazılım programlarına yönelik üniversite bünyesinde yüzyüze ve online eğitimler düzenlenmektedir.

Kanıtlar

- EK 7.3.1.: <https://bigaubf.comu.edu.tr/fakultemiz/fiziki-imkanlar-r65.html>
- EK 7.3.2.: [Kanıt_7.3_\(2\).jpg](#)
- EK 7.3.3.: [Kanıt_7.3_\(1\).jpg](#)

Durum

- Uygulama Yok
 Olgunlaşmamış Uygulama
 Örnek Uygulama

7.4-Öğrencilere sunulan kütüphane olanakları eğitim amaçlarına ve program çıktıklarına ulaşmak için yeterli düzeyde olmalıdır.

17 Mart 2013 tarihinde açılışı yapılan ÇOMÜ Ağaköy Kütüphanesi, 2840 m² alanı ve 500 kullanıcı kapasitesi ile Türkiye'nin en büyük fakülte kütüphanesi ünvanına sahiptir. Kütüphanemiz, 65.000 civarında kitap, 700 civarında elektronik kaynak (CD-DVD), 800'ün üzerinde tez ve süreli yayınlar dahil olmak üzere 70.000'den fazla eseri koleksiyonunda bulundurmaktadır. Dergiler ve bu dergilerin geçmiş sayılarını içeren dergi arşivimiz mevcuttur. Kütüphanemiz, açık raf ve Dewey Decimal Classification konusal sınıflama sistemi ile kullanıcılarına hizmet vererek araştırmacılarının aradıkları kaynaklara erişimini kolaylaştırmaktadır. Kütüphanede bulunan yayınlara ait künye bilgilerine katalog tarama terminali vasıtasıyla erişilebilmektedir.

Kütüphanemizde 100'ün üzerinde veri tabanı ve indeks, 5000+ günlük gazete, 2 milyon+ elektronik tez, 3 milyondan fazla ücretsiz e-kitap ve dergiye ulaşım olanağı sunulmaktadır. E-kaynaklara kablosuz ağ vasıtasıyla kişisel erişim cihazlarından ve kütüphanemize tahsis edilmiş 6 adet terminalden erişilebilmektedir. Kütüphanemiz, resmi tatil günleri hariç 08.00-19.00 saatleri arasında hizmet vermekte olup sınav dönemlerinde 7/24 açık olmaktadır. Öğrenci ve öğretim üyelerimiz, Çanakkale Onsekiz Mart Üniversitesi Terzioğlu Yerleşkesi'nde yer alan 7/24 kütüphane hizmetlerinden, çalışma salonu ve odalarından, online hizmetlerinden faydalanabilmektedir.

Çanakkale Onsekiz Mart Üniversitesi kütüphaneleri koleksiyonunda bulunmayan yayınların, kullanıcıların akademik bilgi ihtiyaçlarının karşılanması amacıyla ülkemizdeki

yurtiçi bilgi merkezleri ve kütüphanelerinden getirilmesi de “Kütüphaneler arası Ödünç” hizmeti ile mümkün olabilmektedir.

Biga Kütüphanesinin zenginleştirilmesi için öncelikle eğitim ve öğretimden sorumlu rektör yardımcısı ile görüşülmüş ve Biga kütüphanesinin zenginleştirilmesi için destek istenmiştir. Bu talep olumlu sonuçlanmış ve kütüphaneye merkez kütüphaneden çift nüshası olan bazı kaynaklar taşınmıştır. Fakültemiz öğretim üyeleri tarafından yayınevlerine mail atılarak Uluslararası Ticaret ve Lojistik alanına ilişkin güncel yayınların kopyaları istenmiştir. Bu taleplere gelen olumlu yanıtlardan sonra edinilemeyen güncel kaynaklar için Kütüphane ve Dökümantasyon Başkanlığı’na bir liste halinde kitap alım talebi yapılacaktır. Diğer yandan yeni dönemde akademisyenlerimiz öğrenci toplulukları, iç ve dış paydaş desteği de alarak Biga Kütüphanesini zenginleştirmek için “kitap bağışı” kampanyası başlatacaklardır.

Ayrıca bu tespite ilişkin olarak ülkemizin önde gelen yayınevleri ile bölüm başkanlığı düzeyinde yazışma gerçekleştirilmiştir. Bu girişim sonunda fakültemizde Uluslararası Ticaret ve Lojistik öğrencilerinin ihtiyaçlarına dönük mevcut kitap envanterimizin daha anlamlı bir noktaya gelmesi planlanmaktadır.

Kanıtlar

- **EK 7.4.1.:** <https://lib.comu.edu.tr/>
- **EK 7.4.2.:** <https://lib.comu.edu.tr/hakkimizda/genel-tanitim-r1.html>
- **EK 7.4.3.:** <https://lib.comu.edu.tr/hakkimizda/fakulte-kutuphaneleri-r3.html>
- **EK** **7.4.4.:**
https://drive.google.com/file/d/1oKduHhSWH0gf7wV1PsoUuVHRRFkHQJ9c/view?usp=drive_link
- **EK** **7.4.5.:**
https://drive.google.com/file/d/1ny6r4nR0EVKn0czaCGNTnuHonBpNjF9g/view?usp=drive_link
- **EK** **7.4.6.:**
https://drive.google.com/file/d/1JdLOc5bDiELCNVvNTNOgnFGKXKFDMIjr/view?usp=drive_link

• EK

7.4.7.:

https://drive.google.com/file/d/15iDxgw783_3s2ZasXgyIBfEZVEoFJbMl/view?usp=drive_link

Durum

- Uygulama Yok
 Olgunlaşmamış Uygulama
 Örnek Uygulama

7.5-Öğretim ortamında ve öğrenci laboratuvarlarında gerekli güvenlik önlemleri alınmış olmalıdır. Engelliler için altyapı düzenlemesi yapılmış olmalıdır.

Üniversitemiz tarafından akademik personele sunulan BitDefender antivirüs lisansı ile bölüm öğretim elemanlarımız ÇOMÜ Tek Hesapları üzerinden senelik ücretsiz lisans anahtarına ulaşabilmektedir. Bu yolla lisans eğitim öğretim kamu hizmetinin siber yönden güvenliğine katkı sunulmaktadır.

The screenshot displays the ÇOMÜ Tek Hesap portal. At the top, there is a navigation bar with buttons for 'DİĞER İŞLEMLER', 'KULLANICI İŞLEMLERİ', and 'ÇIKIŞ'. Below this, a banner indicates 'Lisansınızın bitmesine 369 gün kaldı'. A yellow box shows the 'Bitdefender Lisans Anahtarınız:' followed by a blurred key. A list of bullet points provides details: 'Lisans anahtarı kullanım süresi 366 gün'dür', 'Lisans anahtarı yalnızca 1 bilgisayar için kullanılabilir', and 'Lisans anahtarı size özeldir, başkalarıyla paylaşmamanız gerekir!'. A small image of the BitDefender software interface is shown. To the right, a 'Bitdefender Hakkında' section explains that the university has purchased Bitdefender Internet Security 2018 for academic staff. Below that, a 'Bitdefender İndirme' section provides instructions to click a button to download the program. A 'DİKKAT:' warning states that if an antivirus is already installed, it should be removed first.

Kapalı devre güvenlik kamera sistemi ve elektronik yangın alarmı bulunan üniversite kütüphanemizde yayınlar elektronik güvenlik sistemi ile korunmaktadır. Ayrıca Çanakkale Onsekiz Mart Üniversitesi tarafından tüm akademik, idari personele ve öğrencilere kurumsal

webmail hizmeti verilmektedir. Üniversitemiz Turkcell tarafından geliştirilen ücretsiz e-posta servisi “Kurumsal Yaani Mail” hizmetlerine geçiş yaparak daha güvenli e-posta sistemi ve istenmeyen postalar ile mücadeleyi güçlendirmiştir. Uzaktan eğitim sürecinde eğitim-öğretim faaliyetini Microsoft Teams Okul-İş yazılımı üzerinden gerçekleştiren üniversitemizde çevrimiçi derslere ilişkin veri güvenliği Microsoft altyapısı tarafından güvence altına alınmıştır. Kütüphane erişimi, kurumsal webmail hizmetleri ve Microsoft Teams hakkında doğabilecek tüm sorunlarda üniversitenin Bilgi İşlem Dairesi sorunların giderilmesi için yardımcı olmaktadır.

Engelliler için eğitim ve fiziki erişebilirlik imkanlarının nasıl sağlandığı;

Engelsiz ÇOMÜ Öğrenci Birimi üniversitemiz bünyesindeki engelli öğrenci ve çalışanlar için gerekli çalışmaların tasarlanması ve hayata geçirilmesi amacıyla faaliyet göstermektedir. Bu amaca yönelik olarak Engelsiz ÇOMÜ Öğrenci Birimi Yönergesi oluşturulmuş ve Komisyon kurulmuştur. Engelsiz ÇOMÜ Öğrenci Birliği aktif bir biçimde çalışmalarını sürdürmektedir.

Engelli öğrencilerin sınavlara ilişkin talepleri dilekçe usulüne göre değerlendirilmektedir. Sınav dönemlerinde çeşitli taleplerini fakülte yönetimine aktaran öğrenciler için fakültemiz ve bölümümüz olarak gerekli önlemler alınmaktadır.

Fakültemizde, engelli öğrencilerin, bölümümüze ait sınıfların ve öğretim elemanı ofislerinin bulunduğu katlara ulaşmasını sağlayabilecek, bunun yanı sıra binaların çevresindeki kaldırımlarda ve bina girişinde tekerlekli sandalye/araba geçişine olanak sağlayan rampalar bulunmaktadır. Kanıtlarda da görüleceği üzere özellikle engellilerin de kullanımına tahsis edilmiş asansör hizmet binasında mevcuttur.

Fakülte binasında engelli bireylerin ofis ve dersliklere ulaşımını engelleyen herhangi bir noksanlık bulunmamakla birlikte, yerleşke genelinde binaların ve yapıların eksikliğinden kaynaklı birtakım kusurlar bulunmaktadır. Bu konuda rektörlük düzeyinde bir çalışma başlatılmış ve her birimden kullanım alanlarına ilişkin tespitleri yapmaları istenmiştir. Bu yazışmaya ilişkin fakülte düzeyinde yapılan tespit ve yazışmalara ekte yer verilmiştir.

Kanıtlar

- EK 7.5.1.: <https://bidb.comu.edu.tr/>
- EK 7.5.2.: <https://destek.comu.edu.tr/makale/microsoft-teams-nasil-kullanilir>
- EK 7.5.3.: <https://www.youtube.com/watch?v=lkwsKUdnGps>

- **EK 7.5.4.:** <https://destek.comu.edu.tr/makale/comu-kurumsal-e-posta-hesaplarinin-yaanimail-kullanilmasi>
- **EK 7.5.5.:** <https://cdn.comu.edu.tr/cms/lib/files/364-2022-yili-faaliyet-raporu.pdf>
- **EK 7.5.6.:** <https://ekb.comu.edu.tr/arsiv/duyurular/engelli-ogrenciler-icin-sinav-dilekce-ornegi-r59.html>
- **EK 7.5.7.:** <https://ekb.comu.edu.tr/comu-engelli-ogrenci-birimi-yonergesi-r8.html>
- **EK 7.5.8.:** <https://ekb.comu.edu.tr/>
- **EK 7.5.9.:**
https://drive.google.com/file/d/1-ZjtvgpFemyO2rhcc_hG2rwUj3LbzN5q/view?usp=drive_link
- **EK 7.5.10.:**
https://drive.google.com/file/d/1u3zzKYI9mw0GFRa4Z7SyJ_M6p14I98do/view?usp=drive_link
- **EK 7.5.11.:**
<https://bigaubf.comu.edu.tr/arsiv/haberler/fakultemizde-engelli-ogrencilerimize-yonelik-oryan-r772.html>

Durum

- Uygulama Yok
 Olgunlaşmamış Uygulama
 Örnek Uygulama

8-KURUM DESTEĞİ VE PARASAL KAYNAKLAR

8.1-Üniversitenin idari desteği, yapıcı liderliği, parasal kaynaklar ve dağıtımında izlenen strateji, programın kalitesini ve bunun sürdürülebilmesini sağlayacak düzeyde olmalıdır.

Üniversitenin üst yönetim desteği, parasal kaynakların temini ve dağıtımında izlenen strateji, programın sürekli iyileştirme çalışmalarını destekleyebilecek düzeydedir. Çanakkale Onsekiz Mart Üniversitesi Biga Uygulamalı Bilimler Fakültesi'nin bütçe gelirleri, Üniversite Rektörlüğü'nün devlet hazine yardımından Fakültemize tahsis ettikleri tutardan ve Fakültemizin kendi öz gelirlerinden oluşmaktadır. Bazı gelir kaynakları; teşebbüs ve mülkiyet gelirleri, alınan bağış ve yardımlar, diğer gelirler (BAP desteği, ikinci öğretimden ve yaz okulundan sağlanan gelirler vb.) şeklinde sıralanabilir.

Fakültemizin bütçe harcamaları, akademik ve idari personelin maaş ödemelerinden, akademik ve idari personel için sosyal güvenlik kurumlarına ödenmesi gereken primlerden ve mal, hizmet alımı ödemesi gibi tutarlardan oluşmaktadır. Fakülte giderleri, 5018 Sayılı Kamu Mali Yönetim ve Kontrol Kanunu, 4734 Sayılı Kamu İhale Kanunu, 4735 Sayılı Kamu

İhale Sözleşmeleri Kanunu, Hizmet Alımı İhaleleri Uygulama Yönetmeliği gibi kanun ve yönetmelikler ile belirlenmektedir.

Bütçe Giderleri (2023 Yılı Fakülte Faaliyet Raporundan temin edilmiştir):

Tablo 8.1. Bütçe Giderleri

GİDERİN ÇEŞİDİ	2023 Bütçe Ödeneği ve Ek ödenek Toplamı	2023 Gerçekleşme Toplamı	Gerçek. Oranı
	TL	TL	%
BÜTÇE GİDERLERİ TOPLAMI	9.334.754,60	9.287.479,20	99,4936
01 – Personel Giderleri	8.206.187,00	8.160,944,07	99,4487
02 – Sosyal Güvenlik Kurumlarına Devlet Primi Giderleri	1.003.067,36	1.003.066,89	100,0000
03 - Mal ve Hizmet Alım Giderleri	125.500,24	123.468,24	98,3809
04 – Cari Transferler	0	0	-
05 – Sermaye Giderleri	0	0	-

Bu konudaki kamu kaynaklarından faydalanmaya ilişkin talep yazışmalarının ve özel sektör sponsorlukları ile finansal destek alınmasına ilişkin yazışma ve işbirliklerinin oluşturulmasına devam edilecektir.

Kanıtlar

- **EK 8.1.1.:** <https://cdn.comu.edu.tr/cms/bigaubf/files/908-2023-birim-faaliyet-raporu.pdf>

Durum

- Uygulama Yok
 Olgunlaşmamış Uygulama
 Örnek Uygulama

8.2-Kaynaklar, nitelikli bir öğretim kadrosunu çekecek, tutacak ve mesleki gelişimini sürdürmesini sağlayacak yeterlilikte olmalıdır.

Eğitim kalitesini artırmak öncelikle fakülteye başarılı öğretim elemanını çekmekten geçmektedir. Fakülteye bu alanda en iyileri bünyesine çekmeyi başarabilirse ve gelenlerin hayal kırıklığına uğramamasını temin edebilirse hedeflerine daha kolay ulaşabilecektir. Bu doğrultuda, birtakım hizmetler bulunmaktadır. Bu hizmetler; kütüphane ve bilgiye ulaşımında diğer üniversitelerden daha fazlasını verebilmesi, yurt içi ve yurt dışı öğretim elemanı değişim programlarının yaygınlaştırılması, Biga Uygulamalı Bilimlerin bilinirliğini ve marka

değerinin artırılması (Öğretim elemanlarının yayın sayısı vb.), sağlık ve sosyal imkanlarının artırılması (Lojman imkanının sunulması vb.), YÖK tarafından sağlanan yurt dışı desteklerinin sayısını artırılması ve bu amaçla akademik personelin teşvik edilmesi, öğretim elemanlarının yurt içi ve yurt dışındaki konferans, panel vs.'ye katılımının teşvik edilmesi, akademisyen kompozisyonunu doçentlik ve profesörlük lehinde artırılması, bilincirliğin ve marka değerinin tanıtım materyalleri (tanıtım filmi, katalog, broşür vs.) ile artırılması şeklinde sıralanabilir. Tübitak ve AB Projeleri yazmaları konusunda akademik personelin yetkinliğinin ve motivasyonunun artırılması için BAP Biriminden proje yazma eğitimi talep edilmiştir. Üniversitemiz Senatosu'nun 07.12.2023 tarihli ve 20/04 nolu kararı ile ödül yönergesi detaylı bir şekilde oluşturulmuş ve başlatılmıştır.

Kanıtlar

- **EK 8.2.1.:** <https://erasmus.comu.edu.tr/giden-personel/giden-akademik-personel-r70.html>
- **EK 8.2.2.:** <https://imid.comu.edu.tr/formlar/formlar-kiralama-ve-lojman-sube-mudurlugu-r39.html>
- **EK 8.2.3.:** <https://aves.comu.edu.tr/>
- **EK 8.2.4.:** https://drive.google.com/file/d/1ZjtMKCeeQg8Bqi0BXkukIgDYMFdo0_0x/view?usp=drive_link
- **EK 8.2.5.:** <https://mevzuat.comu.edu.tr/detay.php?sayino=180332-104>

Durum

- Uygulama Yok
 Olgunlaşmamış Uygulama
 Örnek Uygulama

8.3-Program için gereken altyapıyı temin etmeye, bakımını yapmaya ve işletmeye yetecek parasal kaynak sağlanmalıdır.

Program için gerekli olan altyapıyı temin etmek, bakımını ve işletmesini sürdürmesi için; bilgi mobilitesinin artırılması, uzaktan eğitim verme kapasitesinin güçlendirilmesi, bilgisayar ve internet kullanımının artırılması, fakülte ve ihtisas kütüphanelerinin oluşturulması gibi hizmetler sağlanmaktadır.

Bütçe Giderleri (2023 Yılı Fakülte Faaliyet Raporundan temin edilmiştir):

Tablo 8.3. Bütçe Giderleri

GİDERİN ÇEŞİDİ	2023 Bütçe Ödeneği ve Ek ödenek Toplamı	2023 Gerçekleşme Toplamı	Gerçek. Oranı
	TL	TL	%
BÜTÇE GİDERLERİ TOPLAMI	9.334.754,60	9.287.479,20	99,4936
01 – Personel Giderleri	8.206.187,00	8.160,944,07	99,4487

02 – Sosyal Güvenlik Kurumlarına Devlet Primi Giderleri	1.003.067,36	1.003.066,89	100,0000
03 - Mal ve Hizmet Alım Giderleri	125.500,24	123.468,24	98,3809
04 – Cari Transferler	0	0	-
05 – Sermaye Giderleri	0	0	-

Bu konudaki kamu kaynaklarından faydalanmaya ilişkin talep yazışmalarının ve özel sektör sponsorlukları ile finansal destek alınmasına ilişkin yazışma ve işbirliklerinin oluşturulmasına devam edilecektir. Dar kamu kaynakları programın geliştirilmesine imkan veren bir bütçe kullanımına izin vermemektedir.

Kanıtlar

- **EK 8.3.1:** <https://cdn.comu.edu.tr/cms/bigaubf/files/908-2023-birim-faaliyet-raporu.pdf>

Durum

- Uygulama Yok
 Olgunlaşmamış Uygulama
 Örnek Uygulama

8.4-Program gereksinimlerini karşılayacak destek personeli ve kurumsal hizmetler sağlanmalıdır. Teknik ve idari kadrolar, program çıktılarını sağlamaya destek verecek sayı ve nitelikte olmalıdır.

İdari personel kadroları, ihtiyaca göre merkezî olarak gerçekleştirilen Kamu Personeli Seçme Sınavı (KPSS) temel alınarak temin edilmektedir. Atama, Üniversitenin kontrolü dışında merkezî olarak gerçekleştirilirken Üniversite, sadece kadro unvanını ve pozisyonunu belirlemektedir. Üniversitenin idari kadrolardaki bazı ihtiyaçları ise işçi, sözleşmeli, vb. yollarla çalıştırılan geçici statüdeki personel tarafından karşılanmaktadır.

Fakültemiz bünyesinde bulunan 657 sayılı kanuna tabi dokuz idari personel bölüme gerekli teknik ve idari hizmeti sunmak için hazır bulunmaktadır. Bilgisayar işletmeni, veri hazırlama personeli gibi birimlerle programa gerekli düzeyde destek verecek niteliktedir.

Lisans Programı için dış destek hizmetlerinin Program Eğitim Amaçlarına ulaşmak yeterli nicelik ve nitelikte olup olmadığı;

Fakültemiz paydaşları şu şekilde belirlenmiştir:

Aşağıda belirtilen paydaşlar ile fakültemiz belirli aralıklar ile bir araya gelerek fikir alışverişi gerçekleştirilmektedir.

- Valilik,
- Kaymakamlık,
- Belediyeler ve diğer resmî kurumlar,
- Yükseköğretim Kurulu,
- Üniversitelerarası Kurul,
- Ulusal ve Uluslararası Eğitim ve Araştırma Kurumları,
- Özel Sektör Kuruluşları (Doğtaş, İÇDAŞ, Dardanel vb.),
- Sivil Toplum Kuruluşları,
- Stajyer öğrenci istihdam eden işverenler,
- Bankalar,
- Akademik personelimiz ve aileleri,
- İdari personelimiz ve aileleri,
- Öğrencilerimiz ve aileleri,
- Mezunlarımız ve aileleri.

Kanıtlar

- EK 8.4.1.: <https://bigaubf.comu.edu.tr/personel/idari-personel-r6.html>
- EK 8.4.2.: <https://bigaubf.comu.edu.tr/kalite-guvence-ve-ic-kontrol/paydas-iliskileri-r51.html>
- EK 8.4.3.: <https://bigaubf.comu.edu.tr/arsiv/haberler>
- EK 8.4.4.: <http://utl.bigaubf.comu.edu.tr/arsiv/haberler>
- EK 8.4.5.: <https://bigaubf.comu.edu.tr/kalite-guvence-ve-ic-kontrol/kalite-guvence-komisyonu-ve-faaliyetleri-r16.html>

Durum

- Uygulama Yok
- Olgunlaşmamış Uygulama
- Örnek Uygulama

9-ORGANİZASYON VE KARAR ALMA SÜREÇLERİ

9.1-Yükseköğretim kurumunun organizasyonu ile rektörlük, fakülte, bölüm ve varsa diğer alt birimlerin kendi içlerindeki ve aralarındaki tüm karar alma süreçleri, program çıktılarının gerçekleştirilmesini ve eğitim amaçlarına ulaşılmasını destekleyecek şekilde düzenlenmelidir.

Üniversitemiz yönetim ve organizasyonunda 2547 sayılı Yüksek Öğretim Kanunu hükümlerini uygulamaktadır. Üniversitenin yönetim organları Rektör, Üniversite Senatosu

ve Üniversite Yönetim Kuruludur. Üniversite yönetim organları ve kuruluş ve işleyişleri ile ilgili düzenlemeler 2547 sayılı YÖK kanununun ilgi maddelerinde açıklanmıştır.

Organizasyonda yer alan tüm ünvanlar için görev dağılımı yapılmış ve sorumluluklar paylaştırılmıştır. Organizasyon yapısına ait tüm örgüt şemaları ve mevcut personelin görev tanımları dosya ekinde bilgilerinize sunulmuştur. Biga Uygulamalı Bilimler Fakültesi aktif, sürekli gelişmeyi ve devamlı yenilenmeyi temel almaktadır. Ayrıca kalite standartlarının yerine getirilmesi, hizmet kalitesi performansının yükseltilmesini hedef seçmiştir. Bu amaçla düzenli akademik ve idari toplantılar düzenlenerek iç kontrol mekanizması dinamik tutulmaya çalışılmaktadır. Bunun yanında mali konularda denetim için, alanında etkin personelden müteşekkil komisyonlar kurulmak suretiyle denetim sağlanmaktadır.

Karar alma süreçlerine ilişkin kanıt örneklerine aşağıda yer verilmiştir.

Organizasyon Şemaları

▪ Üniversite Organizasyon Şeması

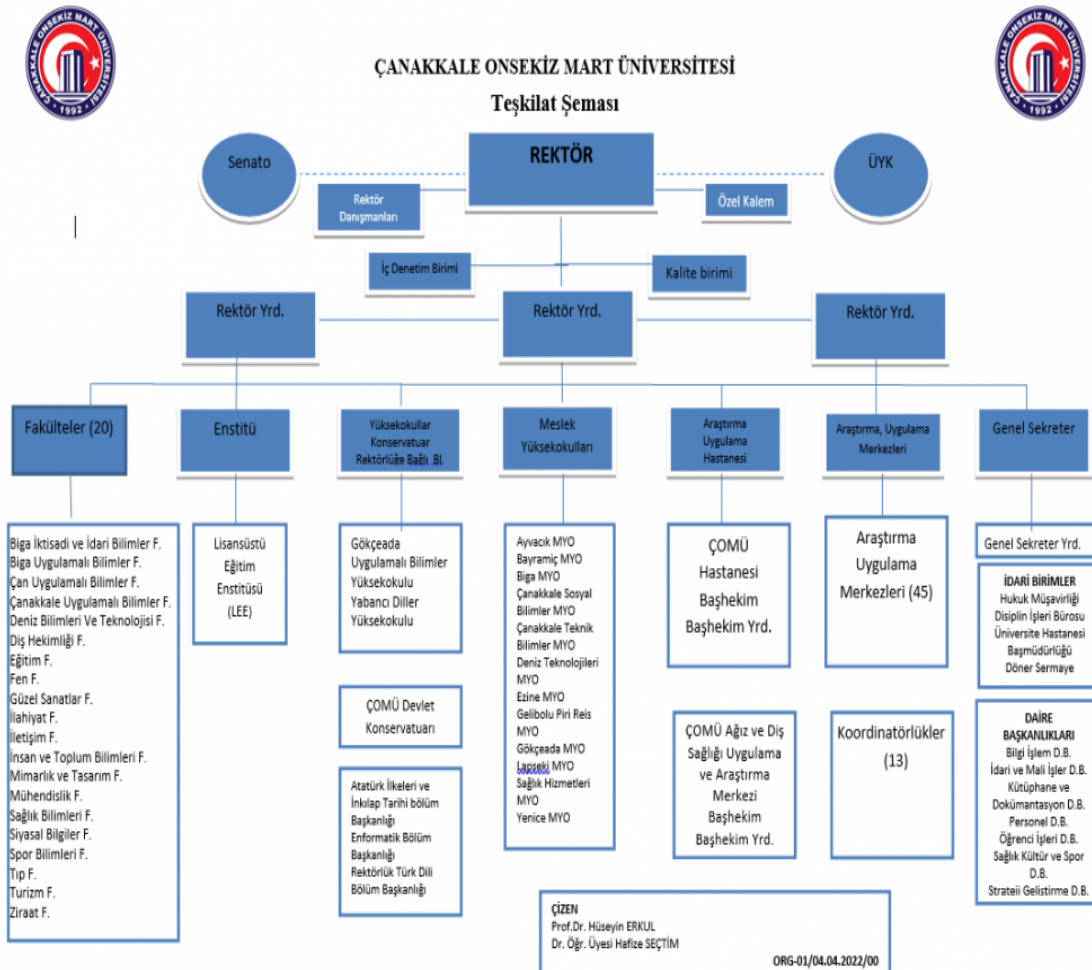

▪ Fakülte Organizasyon Şeması

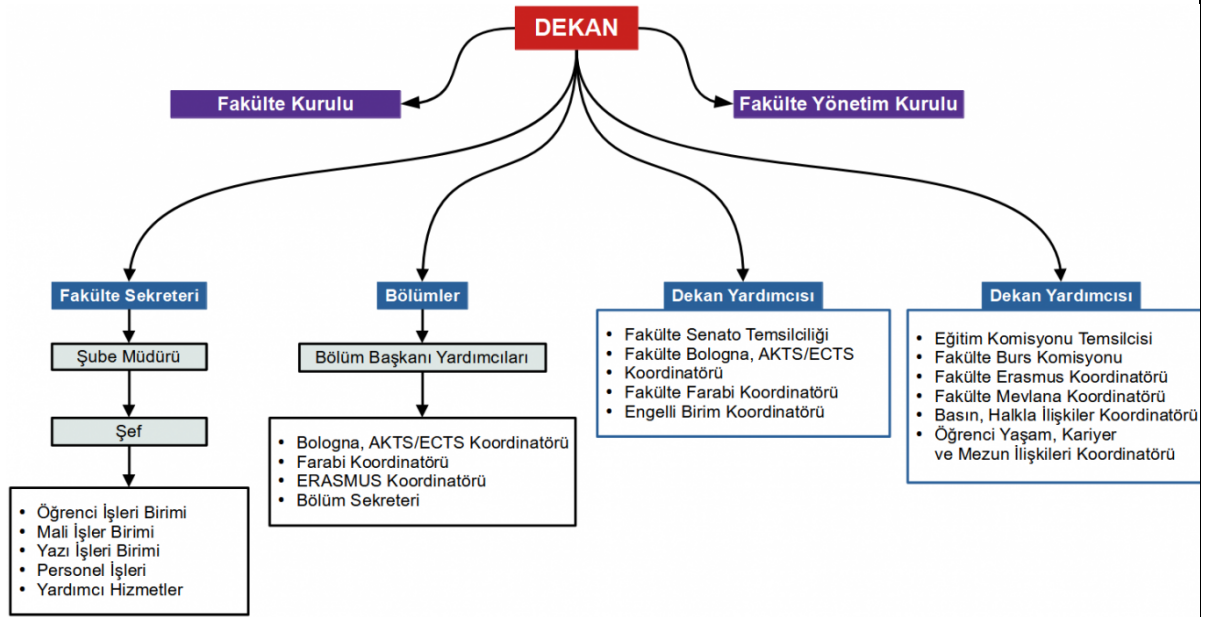

Kanıtlar

• **EK 9.1.1.:**

https://drive.google.com/file/d/1Jklirw7qJAPW7oIUwxSf5y6A9DoajOi-/view?usp=drive_link

Durum

- Uygulama Yok
 Olgunlaşmamış Uygulama
 Örnek Uygulama

10-PROGRAMA ÖZGÜ ÖLÇÜTLER

10.1-Programa Özgü Ölçütler sağlanmalıdır.

Lisans Programa Özgü Ölçütler;

Açıklama:

Bölümümüz misyonu; Uluslararası Ticaret ve Lojistik alanındaki teorik bilgi ve uygulamayı birleştiren bir eğitim anlayışıyla, bilimsel yöntemleri etkin kullanabilen, dinamik ortamlara uyum sağlayabilen, karar mekanizmalarında katılımcı, şeffaf ve etik anlayışa sahip Uluslararası Ticaret ve Lojistik mezunları yetiştirmektir. Buna uygun program çıktıları şunlardır;

- **P.Ç.1.** Uluslararası Ticaret ve Lojistik alanındaki temel terimleri, kavramları tanımlamak ve teorileri açıklayabilmek,
- **P.Ç.2.** Uluslararası Ticaret ve Lojistik alanıyla ilgili bir konuda araştırma yapabilmek, ilgili literatür taraması yapabilmek,
- **P.Ç.3.** Uluslararası Ticaret ve Lojistik alanındaki güncel bilgileri içeren ders kitapları ve diğer kaynaklarla desteklenen ileri düzeydeki kuramsal ve uygulamalı bilgileri tartışmak
- **P.Ç.4.** Uluslararası Ticaret ve Lojistik alanında edindiği ileri düzeydeki bilgi ve becerileri kullanarak verileri yorumlayabilme ve değerlendirebilmek,
- **P.Ç.5.** Uluslararası Ticaret ve Lojistik alanında analitik ve bütünsel bir bakış açısıyla sorun çözmek,
- **P.Ç.6.** Uluslararası Ticaret ve Lojistik alanında güncel sorunları tartışmak,

Programa ilişkin ölçütler revize edilmiştir. İlgili ölçütler bölüm internet adresinden yayınlanmıştır.

Kanıt Linki:

- **EK 10.1.1.** https://drive.google.com/file/d/1rZm6m7LLcMFOINfq18yYFd-BxWfYomUB/view?usp=drive_link

Lisans Programa Özgü Ölçütleri nasıl sağladığı;

Lisans Programına özgü ölçütlere karşılık gelen lisans dersleri ise aşağıdaki gibidir:

P.Ç.1.: Ulaştırma ve Lojistik Terminolojisi

P.Ç.2: Lojistiğe Giriş

P.Ç.3.: Lojistik Yönetimi

P.Ç.4.: Entegre Lojistik Yönetimi

P.Ç.5.: Lojistik ve Dağıtım Yönetimi

P.Ç.6.: Küresel Ulaştırma Stratejileri

Lisans programına özgü ölçütlerin öğretim planındaki derslerle ilişkisi tablo 10.1.1'de görülmektedir.

Tablo 10.1.1. Öğretim Planı- Programa Özgü Ölçütler İlişkisi

Ders Kodu	Ders Adı	PÇ1	PÇ2	PÇ3	PÇ4	PÇ5	PÇ6
UTL-1001	Genel İşletme	2	1	3		1	2
UTL-1003	İktisada Giriş	1	2	3		1	1
UTL-1005	Genel Muhasebe I	1	1	3			
UTL-1007	Lojistiğe Giriş	5	5	5	5	4	4
UTL-1009	Kariyer Planlama						
UTL-1011	Hukukun Temel Kavramları			1			1
UTL- 1002	Lojistik Yönetimi	5	5	5	5	4	4
UTL- 1004	İşletme Yönetimi	1	2	2		1	1
UTL- 1006	Ticari Matematik				2	1	
UTL- 1008	Finansal Muhasebe			1	2	1	
UTL- 1010	Pazarlama Bilgilerine Giriş		1	2	1		1
UTL-2001	Örgütsel Davranış						2
UTL-2003	İstatistik				5	1	
UTL-2005	Makro Ekonomi	2		1		1	2
UTL-2007	İş Sağlığı ve Güvenliği						1
UTL-2009	Toplam Kalite Yönetimi					1	
UTL-2013	Ulaştırma ve Lojistik Terminolojisi	5	2	4		2	2
UTL-2011	Borçlar Hukuku						2
UTL-2002	Dış Ticaret Yönetimi	2	1	2		1	1
UTL-2004	Ticaret Hukuku						2
UTL-2006	Entegre Lojistik Yönetimi	4	3	5	3	1	3
UTL-2008	Staj						
UTL-2010	Pazarlama Yönetimi	1		2		1	1
UTL-2012	Ticari Etkinlik ve Fuar Yönetimi	1	1	2		1	1
UTL-2014	Finansal Yönetim				3	1	
UTL-2016	Dış Ticaretin Finansmanı					1	
UTL-2018	Araştırma Yöntemleri		5	1	4		
UTL-3001	Tedarik Zinciri Yönetimi	1		2		1	3
UTL-3003	Uluslararası Pazarlama	1	1	1	1		1
UTL-3005	Türk Vergi Sistemi						
UTL-3007	Maliyet Muhasebesi						
UTL-3011	Satın Alma ve Stok Yönetimi	1	1			2	
UTL-3015	Deniz Taşımacılığı ve İşletmeciliği	2	2				
UTL-3017	İş Hukuku						
UTL-3002	Lojistik ve Dağıtım Yönetimi	4	3				
UTL-3004	Çağdaş Yönetim Teknikleri						1
UTL-3006	İnsan Kaynakları Yönetimi						
UTL-3008	Lojistik Bilgi Sistemleri	4	3				
UTL-3010	Mesleki Yabancı Dil II		1				
UTL-3012	Kültürlerarası Farklılıkların Yönetimi						

UTL-3014	Dış Ticaret İşlemleri Muhasebesi						
UTL-3016	Havayolu Yönetimi ve Lojistiği	1	1				1
UTL-3018	Yenilik Yönetimi		1				
UTL-4001	Lojistik Planlama ve Modelleme	3	1				
UTL-4003	Türk Dış Ticaret Rejimi ve Gümrük Mevzuatı		3	1			
UTL-4005	Uluslararası İşletmecilik	1	1	2	2		
UTL-4007	Uluslararası Ekonomi	1					
UTL-4009	Ticari İletişim ve Raporlama					1	
UTL-4011	Türk İş Sistemi						
UTL-4017	Üretim Yönetimi						2
UTL-4002	Finansal Tablo Analizi				1		
UTL-4004	Stratejik Yönetim		1				
UTL-4006	Depo Tasarımı ve Yönetimi	1	1				
UTL-4008	Küresel Ulaştırma Stratejileri	5	4				
UTL-4010	Elektronik Ticaret	1	1				
UTL-4012	Tehlikeli Madde Taşımacılığı	1	1				
UTL-4014	II. Yabancı Dil						
UTL-4016	Optimizasyon Teknikleri						
UTL-4018	Müşteri İlişkileri Yönetimi						

Programa ilişkin ölçütler ve ders programındaki derslerin ilişkisi revize edilmiştir. Hangi dersin hangi ölçütü karşıladığı güncel öz değerlendirme raporunda yer almıştır. İlgili ölçütlere ilişkin tablo güncel öz değerlendirme raporu ile birlikte bölüm internet adresinden yayınlanmıştır.

Kanıt Linki:

- **EK 10.1.2.** <http://utl.bigaubf.comu.edu.tr/kalite-guvence-ve-ic-kontrol/program-cikti-matrisleri-r32.html>
- **EK 10.1.3.** https://drive.google.com/file/d/1rZm6m7LLcMFOInfq18yYFd-BxWFYomUB/view?usp=drive_link

Kanıtlar

- **EK 10.1.1.:** https://drive.google.com/file/d/1rZm6m7LLcMFOInfq18yYFd-BxWFYomUB/view?usp=drive_link
- **EK 10.1.2.:** <http://utl.bigaubf.comu.edu.tr/kalite-guvence-ve-ic-kontrol/program-cikti-matrisleri-r32.html>

- **EK 10.1.3.:** https://drive.google.com/file/d/1rZm6m7LLcMFOINfq18yYFd-BxWfYomUB/view?usp=drive_link

Durum

- Uygulama Yok
- Olgunlaşmamış Uygulama
- Örnek Uygulama

SONUÇ

Çanakkale Onsekiz Mart Üniversitesi bünyesinde kalite güvencesi çalışmaları sürekli bir biçimde yürütülmektedir. Uluslararası Ticaret ve Lojistik bölümü kapsamında YÖKAK ilişkin çalışmalar ve ilişkili kalite elçileri mevcuttur. Sürekli iyileştirmeye ilişkin olarak öğrenci buluşmaları hem kalite elçileri hem de öğrenci temsilcileri düzeyinde sürekli biçimde yürütülmektedir. Bu bağlamda öğrencileri ilgilendiren tüm süreçlerde sürekli iyileştirme amacına uygun gerçekleştirilen toplantılar kanıt kısmında yer verilmiştir. 2023 yılına ilişkin iyileştirmelerin yer alacağı rapor 2024 Mart ayının ikinci haftasında gerçekleştirilecek toplantılar akabinde hazırlanacak ve sonuçlara göre müfredat ve diğer konularda gerekli adımlar atılmaya çalışılacaktır. Her yıl mart ayının ikinci haftasında İç ve dış paydaşlarla yapılan görüşmeler çerçevesinde öğretim planlarımız gözden geçirilecek, ihtiyaç duyulması halinde değişiklik yapılması için gerekli girişimler yapılacaktır.

İç ve dış paydaşlarımız ile olan yakın temasımız sayesinde Bölümümüzün sürekli gelişimine katkı sağlamayı hedeflemekteyiz. Bu kapsamda;

- Kariyer danışmanlık sistemi kurulması,
- Sınıf ve topluluk temsilcileri toplantı yapılması,
- Kariyer günleri düzenlenmesi,
- Mezun-Öğrenci buluşmaları,
- Üniversite-Sanayi işbirliği,
- Öğretim planlamasında iç ve dış paydaş katılımının sağlanması.

Kanıtlar

- **EK 11.1.1.:** <https://bigaubf.comu.edu.tr/kalite-guvence-ve-ic-kontrol/paydas-iliskileri-r51.html>
- **EK 11.1.2.:** <https://bigaubf.comu.edu.tr/arsiv/haberler>
- **EK 11.1.3.:** <http://utl.bigaubf.comu.edu.tr/arsiv/haberler>

- **EK 11.1.4.:** <https://www.linkedin.com/in/bigaubf-utl-b%C3%B6l%C3%BCm%C3%BC-%C3%B6%C4%9Fenci-ve-mezun-a%C4%9F%C4%B1-97a950253/>
- **EK 11.1.5.:** <http://utl.bigaubf.comu.edu.tr/arsiv/haberler/bolumumuz-2024-2025-egitim-ogretim-yili-lisans-ve--r75.html>
- **EK 11.1.6.:** <http://utl.bigaubf.comu.edu.tr/arsiv/haberler/dis-paydas-ziyareti-arkas-narlidere-mesleki-ve-tek-r39.html>
- **EK 11.1.7.:** <http://utl.bigaubf.comu.edu.tr/arsiv/haberler/dis-paydas-ziyareti-sarp-intermodal-r38.html>
- **EK 11.1.8.:** <http://utl.bigaubf.comu.edu.tr/arsiv/haberler/bolum-toplantisi-yapildi-r42.html>
- **EK 11.1.9.:** <http://utl.bigaubf.comu.edu.tr/arsiv/haberler/bolumumuz-uzaktan-ogretim-tezsiz-yuksekk-lisans-don-r36.html>
- **EK 11.1.10:** <http://utl.bigaubf.comu.edu.tr/arsiv/haberler/bolumumuz-2023-yili-oz-degerlendirme-raporlarinin--r35.html>
- **EK 11.1.11:** <http://utl.bigaubf.comu.edu.tr/arsiv/haberler/sinif-temsalcileri-toplantisi-gerceklestirildi-r31.html>
- **EK 11.1.12** <http://utl.bigaubf.comu.edu.tr/arsiv/haberler/akreditasyon-taslak-raporlari-degerlendirme-toplan-r28.html>
- **EK 11.1.13:** <http://utl.bigaubf.comu.edu.tr/arsiv/haberler/dis-paydas-ziyareti-boltas-r26.html>
- **EK 11.1.14.:** Sınav Kağıdı, Cevap Anahtarı, Sınav Notu İtiraz Dilekçesi ve Ödev Örneği
https://drive.google.com/file/d/1KZGQlx2oYZIG48CUvg3p2o1s2Umk12Tz/view?usp=drive_link

Durum

- Uygulama Yok
 Olgunlaşmamış Uygulama
 Örnek Uygulama