Sosyal Beşeri ve
Temel Bilimler
Akreditasyon ve
Rating Derneği

T.C.
ÇANAKKALE ONSEKİZ MART ÜNİVERSİTESİ

ÖZDEĞERLENDİRME RAPORU

ÖZDEĞERLENDİRME RAPORU

ULUSLARARASI TİCARET VE LOJİSTİK

Biga Uygulamalı Bilimler Fakültesi

Çanakkale Onsekiz Mart Üniversitesi
Biga Uygulamalı Bilimler Fakültesi
Prof. Dr. Ramazan AYDIN Yerleşkesi,
17270 Biga/Çanakkale

04.01.2024

ÖZDEĞERLENDİRME RAPORU

A. Lisans Programının Kısa Tarihçesi

20. Yüzyılın ikinci yarısından sonra hızla artan dünya ticareti, ticaretin liberalleşmesi, mal ve hizmetlerin hızlı akışı, mal ve hizmetlere yönelik bitmek tükenmek bilmeyen talep ve bunun paralelinde ortaya çıkan kitlesel üretim, şirketlerin büyümesine ve küreselleşmesine yol açmış, bunun neticesinde işletmelerin ve işletme işlevlerinin (üretim, finans, insan kaynakları, pazarlama vs.) etkin ve verimli şekilde yönetilmesi sorunu ortaya çıkmıştır.

Uluslararası ticaret eski bir ekonomik faaliyet olmakla birlikte küreselleşen ekonomik ilişkilere bağlı olarak giderek karmaşıklaşmakta ve uzmanlık gerektirmektedir. Dış ticaretin finansmanını sağlamak üzere uluslararası finansal piyasalarda çok sayıda finansal ürünler ortaya çıkmıştır. Firmaların, modern dış ticaret işlemlerini, çeşitli belgelerini, finansman usullerini bilen uzmanlara büyük gereksinimleri vardır. Diğer taraftan günümüz ekonomik ilişkilerinde ve dış ticarette lojistik uygulamaları da büyük önem kazanmıştır. Firmaların maliyetleri içinde lojistik masrafları büyük oranlara ulaşmıştır. Bu alanın uzmanlık gerektirmesinden dolayı firmalar giderek bu faaliyetlerini lojistik firmalarına devretmektedirler. Bu nedenlerle, uluslararası ticaret ve lojistik alanlarında uzmanlık kesinlikle bugünün ve geleceğin revaçta meslekleri arasında görülmektedir.

Dünyada ve ülkemizde bu alanlara spesifik olarak eğitim verilmesi gelişen ekonomik ortamla birlikte kaçınılmaz olmuştur. Zira ticaretin ve işletmeciliğin uluslararasılaşması akabinde lojistik konusunun da bu özelliği taşımasını zorunlu kılmıştır. Ülkemiz bu anlamda lojistik alanında hizmet veren pek çok farklı ölçekte işletmeye de ev sahipliği yapmaktadır.

Uluslararası Ticaret ve Lojistik Programı'nın temel amacı mezunların; uluslararası ticaret ve bu ticaretin vazgeçilmez unsuru olan lojistik konusu ile ilgili olarak dünyada oluşmuş literatürün tamamını kazanmalarının akabinde iş yaşamına dâhil olduklarında karşılaşabilecekleri sorunları çözerken, analitik ve bütünsel bir bakış açısıyla stratejik düşünmeyi prensip haline getirmelerinin ve ticaretin uluslararası boyutunda edindikleri bilgi ve becerileri eleştirel bir yaklaşımla değerlendirerek, yaşam boyu öğrenme yaklaşımını benimsemelerinin yanında uluslararası alanda öğrenilenleri çalıştıkları organizasyonlar bağlamında analiz etme, yorumlama, düşüncelerini ve sorunlara ilişkin çözüm önerme, öğrenilen kavram ve düşünceleri, ulusal ve uluslararası boyutta yorumlama ve disiplinlerarası analiz yapıp uygulamalarının, iş hayatında kalite ve verimlilik ilkelerini bilme ve

uygulamalarının, iş etiğinin gereklerine uyma, toplumsal, bilimsel ve etik değerlere sahip olma ile bireysel ve ekip üyesi olarak sorumluluk alma, açık fikirli, eleştiriye açık, yapıcı ve özgüven sahibi olma ve bir yabancı dili kullanarak eğitim aldıkları alan ile ilgili bilgileri izleyebilme ve meslektaşları ile iletişim kurabilmelerinin sağlanmasıdır.

Bu bilgi, beceri altyapısının işletme bilim dalı birikimi ile güçlendirilerek verilmesi ile çok boyutlu bir eğitimin öğrencilere verilmesi ve ekonomi, lojistik ve işletme alanlarının uygun bir sentezi gerçekleştirilerek eğitim alan öğrencilere benzersiz bir eğitim ortamı sağlanacaktır.

Programın Türü

Program, hem örgün öğretim hem de ikinci öğretimi kapsamaktadır.

Programdaki Eğitim Dili

Programı yürütürken kullanılan eğitim dili Türkçedir.

Programın Kısa Tarihçesi

Biga Uygulamalı Bilimler Fakültesi'nin kuruluşu, Üniversitemiz Senatosunun 22/02/2010 tarih 2/12 sayılı kararı ile önerilmesi üzerine ve 2011/2018 sayılı Bakanlar Kurulu Kararının 03/07/2011 tarih 27983 sayılı Resmi Gazetede yayınlanmasıyla Biga Uygulamalı Bilimler Yüksekokulu olarak kurulması ile gerçekleşmiştir.

Biga Uygulamalı Bilimler Yüksekokulu olarak 11/05/2017 tarihinde alınan Yüksekokul Kurul Kararı ile 12/05/2017 tarihinde Fakülte olma başvurusu yapılmıştır. Çanakkale Onsekiz Mart Üniversitesi Senatosunda görüşülüp onaylanan Fakülte olma başvurusu, 06/07/2017 tarih ve 75850160-101.01- 520 sayılı Yükseköğretim Kurulu Başkanlığı yazısı ile başvurunun uygun görüldüğü ve yayınlanmak üzere Milli Eğitim Bakanlığına gönderildiği belirtilmiştir. 06 Aralık 2017 tarih ve 30262 Sayılı Resmi Gazete'de yayımlanan ilanla Yüksekokul, Biga Uygulamalı Bilimler Fakültesine dönüştürülmüştür.

Biga Uygulamalı Bilimler Fakültesi bünyesinde Uluslararası Ticaret ve Lojistik ile Finans ve Bankacılık olmak üzere iki aktif bölüm bulunmaktadır. Uluslararası Ticaret ve Lojistik Bölümü ilk öğrencilerini 2013-2014 Eğitim-Öğretim yılında alarak eğitim-öğretime başlamış, ilk mezunlarını ise 2016-2017 Eğitim-Öğretim Yılında vermiştir.

1 Öğrenciler

1.1. Lisans Programına kaydedilen öğrenciler, Lisans Programının kazandırmayı hedeflediği Program Öğrenme Çıktılarını öngörülen sürede sağlayabilecek altyapıya sahip olmalıdır. Öğrencilerin, Lisans Programına kaydedilmesi için esas alınan puan aralıkları düzenli olarak izlenmeli ve değerlendirilmelidir.

Tablo 1.1.(a) Öğrenci ve Mezun Sayıları Analizi (Zorunlu)

Tablo 1.1.(a) Öğrencilerinin Yerleştirme Derecelerine İlişkin Bilgiler

Lisans

Akademik Yıl	Öğrenci Sayısı			Yerleştirme Puanları	
	Kontenjan	İlk Yerleştirme Kayıt Yaptıran	İlk Yerleştirme Doluluk Oranı %	En Yüksek Puan	En Düşük Puan
2022	103	95	92,33%	330,22455	273,3958
2021	103	87	84,47%	271,63367	201,29906
2020	103	87	84,47%	296,72195	246,39550
2019	103	93	90,29%	296,22713	241,42906

Tablo 1.1.(a) da 2019-2022 dönemine ait öğrenci sayıları ve yerleştirme puanları gösterilmektedir. Bölümümüze kayıt yaptıran öğrencilerin 2020-2021 yıllarında doluluk oranında kayda değer bir düşüş olmadığı görülmektedir. Tablo 1.1.(a) daki doluluk oranı olarak verilen değer ilk ilgili Eğitim-Öğretim yılındaki merkezi ilk yerleştirme sonuçlarıdır. Sürecin devamında bölümlere ek yerleştirme sonuçlarına ve bölüme yatay geçiş taleplerine bakıldığında bölümümüz doluluk oranı örgün ve ikinci öğretimde %100 şeklinde oluşmuştur. Pandeminin de etkisiyle tüm ülke genelinde ortaya çıkan üniversite tercihlerinden kaynaklanan idari alanlardaki talep azalması, bölümümüzün odaklandığı alanın özelliğinden ötürü yaşanmamıştır. Zira salgın döneminde lojistik alanı tüm dünyada yükselen bir değer olarak belirmiş ve önemi

giderek artmıştır. Bunun yanında 2019 sonrası yıllarda ülke genelinde özellikle İİBF, idari alana yönelik eğitim verilen bölümlere yönelik tercihlerde ve öğrenci tercih ve yerleşimlerinde ciddi bir azalış meydana gelmiştir. Ancak gerek ülke genelinde gerekse üniversitemiz içerisinde yaşanan bu olumsuz değerlendirilebilecek gelişmeye rağmen bölümümüz tam doluluk oranı başarısını yakalamıştır. Bölümümüze kayıt yaptıran öğrenci sayısı aynı yerleşkeyi paylaştığımız Biga İİBF bölümleri ile kıyaslandığında oldukça yüksektir.

Bunun yanında Fakültemiz Uluslararası Ticaret ve Lojistik bölümünden ilk mezunlarımızı verdiğimiz 2016-2017 Eğitim ve Öğretim yılından günümüze toplam 629 mezun verilmiştir. Birimin yüksekokul döneminde bölüm iki farklı ada sahip olmuştur. Yüksekokul mezunlarımızdan bir kısmı bölümün kuruluş adı olan Uluslararası Ticaret, Lojistik ve İşletmecilik, bir kısmı da değişiklik gerçekleştikten sonraki adı olan Uluslararası Ticaret ve Lojistik mezunu olmuşlardır. Biga Uygulamalı Bilimler Fakültesi Uluslararası Ticaret ve Lojistik bölümüne ilişkin mezun bilgileri şu şekildedir.

Tablo 1.1.(b) Mezun Bilgileri

Birim	Program Adı	Örgün	İkinci Öğr.	Toplam
Biga Uygulamalı Bilimler Yüksekokulu	Uluslararası Ticaret, Lojistik ve İşletmecilik	210	147	**357**
Biga Uygulamalı Bilimler Yüksekokulu	Uluslararası Ticaret ve Lojistik	49	49	**98**
Biga Uygulamalı Bilimler Fakültesi	Uluslararası Ticaret ve Lojistik	100	74	**174**
Genel Toplam				**629**

Tablo 1.1. (c). Yıllara Göre Mezun Sayıları

ULUSLARARASI TİCARET VE LOJİSTİK BÖLÜMÜ YILLARA GÖRE MEZUN SAYILARI	
Mezun Olunan Yıl	**Mezun Öğrenci Sayısı**
2016 (2016-2017 Akademik Yılı)	42
2017 (2017-2018 Akademik Yılı)	84

2018 (2018-2019 Akademik Yılı)	109
2019 (2019-2020 Akademik Yılı)	83
2020 (2020-2021 Akademik Yılı)	97
2021 (2021-2022 Akademik Yılı)	120
2022 (2022-2023 Akademik Yılı)	94

(a) Öğrencilerin Lisans Programına kayıt sürecini açıklayınız.

Açıklama:

Programa kabul edilen öğrenciler, programın kazandırmayı hedeflediği çıktıları (bilgi, beceri ve davranışları) öngörülen sürede edinebilecek altyapıya sahip olmalıdır. Öğrencilerin kabulünde göz önüne alınan göstergeler izlenmeli ve bunların yıllara göre gelişimi değerlendirilmelidir.

Yükseköğretim programlarına alınacak öğrencilerin seçimi ve tercihlerine göre yerleştirilebilmeleri amacıyla, "Ölçme, Seçme ve Yerleştirme Merkezi" tarafından "Yükseköğretim Kurumları Sınavı" yapılmaktadır. Türkiye Cumhuriyeti Uyruğuna sahip adaylar, Yükseköğretim Programları ve Kontenjanları Kılavuzunda yer alan yükseköğretim programları kontenjanlarına göre tercihlerini yaparak programlara yerleştirilirler. Uluslararası Ticaret ve Lojistik lisans programı için adaylar "eşit ağırlık" puan türü ile yerleştirilir. Yabancı uyruklu öğrencilerin yerleştirilmesi ise Çanakkale Onsekiz Mart Üniversitesi Yurt Dışından Öğrenci Kabul Yönergesi'ne göre gerçekleştirilir.

(b) Lisans Programının kazandırmayı hedeflediği Program Öğrenme Çıktılarını öngörülen sürede edinebilecek altyapıya sahip olduklarını açıklayınız.

Açıklama:

Uluslararası Ticaret ve Lojistik Bölümünün temel amacı mezunların; uluslararası ticaret ve bu ticaretin vazgeçilmez unsuru olan lojistik konusu ile ilgili olarak dünyada oluşmuş literatürün tamamını kazanmalarının akabinde iş yaşamına dâhil olduklarında karşılaşabilecekleri sorunları çözerken, analitik ve bütünsel bir bakış açısıyla stratejik düşünmeyi prensip haline getirmelerinin ve ticaretin uluslararası boyutunda edindikleri bilgi ve becerileri eleştirel bir yaklaşımla değerlendirerek, yaşam boyu öğrenme yaklaşımını

benimsemelerinin yanında uluslararası alanda öğrenilenleri çalıştıkları organizasyonlar bağlamında analiz etme, yorumlama, düşüncelerini ve sorunlara ilişkin çözüm önermelerinin, öğrenilen kavram ve düşünceleri, ulusal ve uluslararası boyutta yorumlama ve disiplinler arası analiz yapıp uygulamalarının, iş hayatında kalite ve verimlilik ilkelerini bilme ve uygulamalarının, iş etiğinin gereklerine uyma, toplumsal, bilimsel ve etik değerlere sahip olma ile bireysel ve ekip üyesi olarak sorumluluk alma, açık fikirli, eleştiriye açık, yapıcı ve özgüven sahibi olma ve bir yabancı dili kullanarak eğitim aldıkları alan ile ilgili bilgileri izleyebilme ve meslektaşları ile iletişim kurabilmelerinin sağlanmasıdır.

(c) Öğrencilerin Lisans Programına kaydı için esas alınan puan aralıkları düzenli olarak izlenmesi ve değerlendirilmesi sürecini açıklayınız.

Açıklama:

Öğrencilerimizin lisans programına kaydı için esas alınan puan aralıkları düzenli olarak izlenmekte ve her eğitim-öğretim yılı başında düzenlenen bölüm içi kurul toplantılarında değerlendirilmektedir. Gerçekleştirilen bölüm iç paydaş toplantılarında da ortaya konulduğu üzere lisans programına yerleşen öğrencilerimizin taban-tavan puanlarında herhangi bir azalış olmadığı, özellikle örgün öğretimlerin sıralamalarında da iyileşme görülmektedir-Tablo 1.1.1.

Tablo 1.1.1. Öğrencilerin Yerleştirme Derecelerine İlişkin Bilgiler

Lisans

Akademik Yıl	Öğrenci Sayısı			Yerleştirme Puanları	
	Kontenjan	Toplam Kayıt Yaptıran (İlk ve Ek Yerleştirme)	Toplam Doluluk Oranı %	En Yüksek Puan	En Düşük Puan
2022	103	103	100%	330,22455	273,3958
2021	103	105	100%	271,63367	201,29906
2020	103	104	100%	296,72195	246,39550
2019	103	105	100%	296,22713	241,42906

Çanakkale Onsekiz Mart Üniversitesi, Biga Uygulamalı Bilimler Fakültesi, Uluslararası Ticaret ve Lojistik Bölümü öğrencilerinin son dört yıla ilişkin en düşük ve en yüksek yerleştirme puanına sahip öğrencilerinin puanları, belirlenen kontenjan ve yerleşen öğrenci sayıları Tablo 1.1.1.'de yer almaktadır.

Bölümüzde aktif yabancı uyruklu öğrenciler ve uyruklarına ilişkin bilgiler aşağıdaki tabloda yer almaktadır. Ayrıca üniversitemiz yabancı uyruklu öğrencilerin başvuru, seçme, kayıt, kabul ve yerleştirme işlemlerine ilişkin kılavuz da Ek 1'de yer almaktadır.

Tablo 1.1. 2. Yıllık Bazda Yabancı Uyruklu Öğrenci Sayıları (Aktif)

Sıra No	Akademik Birim	Program	Durumu	Sınıf	Kayıt Yılı	Uyruk
1	Uluslararası Ticaret, Lojistik ve İşletmecilik	Lisans - Normal Öğretim	Aktif	4	2016	YUNANİSTAN
2	Uluslararası Ticaret, Lojistik ve İşletmecilik	Lisans - Normal Öğretim	Aktif	4	2017	AFGANİSTAN
3	Uluslararası Ticaret, Lojistik ve İşletmecilik	Lisans - Normal Öğretim	Aktif	4	2017	TÜRKMENİSTAN
4	Uluslararası Ticaret, Lojistik ve İşletmecilik	Lisans - Normal Öğretim	Aktif	4	2017	TÜRKMENİSTAN
5	Uluslararası Ticaret ve Lojistik Bölümü	Lisans - Normal Öğretim	Aktif	1	2018	TÜRKMENİSTAN
6	Uluslararası Ticaret ve Lojistik Bölümü	Lisans - Normal Öğretim	Aktif	4	2018	TÜRKMENİSTAN
7	Uluslararası Ticaret ve Lojistik Bölümü	Lisans - Normal Öğretim	Aktif	4	2018	TÜRKMENİSTAN
8	Uluslararası Ticaret ve Lojistik Bölümü	Lisans - Normal Öğretim	Aktif	4	2018	SOMALİ
9	Uluslararası Ticaret ve Lojistik Bölümü	Lisans - Normal Öğretim	Aktif	4	2019	AVUSTURYA
10	Uluslararası Ticaret ve Lojistik Bölümü	Lisans - İkinci	Aktif	4	2019	SOMALİ

		Öğretim				
11	Uluslararası Ticaret ve Lojistik Bölümü	Lisans - İkinci Öğretim	Aktif	4	2020	AZERBAYCAN
12	Uluslararası Ticaret ve Lojistik Bölümü	Lisans - Normal Öğretim	Aktif	3	2021	BULGARİSTAN
13	Uluslararası Ticaret ve Lojistik Bölümü	Lisans - İkinci Öğretim	Aktif	3	2021	AFGANİSTAN
14	Uluslararası Ticaret ve Lojistik Bölümü	Lisans - İkinci Öğretim	Aktif	1	2022	SUDAN
15	Uluslararası Ticaret ve Lojistik Bölümü	Lisans - Normal Öğretim	Aktif	2	2022	SOMALİ
16	Uluslararası Ticaret ve Lojistik Bölümü	Lisans - Normal Öğretim	Aktif	2	2022	AZERBAYCAN
17	Uluslararası Ticaret ve Lojistik Bölümü	Lisans - İkinci Öğretim	Aktif	Türkçe Dil Hazırlık	2023	ENDONEZYA
18	Uluslararası Ticaret ve Lojistik Bölümü	Lisans - İkinci Öğretim	Aktif	Türkçe Dil Hazırlık	2023	RUSYA
19	Uluslararası Ticaret ve Lojistik Bölümü	Lisans - İkinci Öğretim	Aktif	1	2023	AZERBAYCAN
20	Uluslararası Ticaret ve Lojistik Bölümü	Lisans - Normal Öğretim	Aktif	1	2023	AZERBAYCAN
21	Uluslararası Ticaret ve Lojistik Bölümü	Lisans - Normal Öğretim	Aktif	Türkçe Dil Hazırlık	2023	KUZEY MAKEDONYA
22	Uluslararası Ticaret ve Lojistik Bölümü	Lisans - Normal Öğretim	Aktif	Türkçe Dil Hazırlık	2023	KAZAKİSTAN
23	Uluslararası Ticaret ve Lojistik Bölümü	Lisans - Normal Öğretim	Aktif	Türkçe Dil Hazırlık	2023	YUNANİSTAN
24	Uluslararası Ticaret ve Lojistik Bölümü	Lisans - İkinci	Aktif	Türkçe Dil Hazırlık	2023	KAZAKİSTAN

		Öğretim				
25	Uluslararası Ticaret ve Lojistik Bölümü	Lisans - İkinci Öğretim	Aktif	Türkçe Dil Hazırlık	2023	MISIR
26	Uluslararası Ticaret ve Lojistik Bölümü	Lisans - Normal Öğretim	Aktif	1	2023	SOMALİ
			Toplam	**26**		

Kanıt Linki:

- **EK 1.1.1.:** https://student.comu.edu.tr/hakkimizda/basvuru-kilavuzu-r18.html

Tablo 1.1.(b) : Öğrencilerinin Yerleştirme Derecelerine İlişkin Bilgiler (Zorunlu)

1.2. Yatay geçiş ve dikey geçişle öğrenci kabulü, çift anadal, yandal ve öğrenci değişim programlarına yönelik düzenlemeler yapılmalı ve uygulanmalıdır.

Tablo 1.2. : Yatay Geçiş, Dikey Geçiş, Yandal ve Çift Anadal Bilgileri (Zorunlu)

Tablo 1.2. Yatay Geçiş, Dikey Geçiş, Yandal ve Çift Anadal Bilgileri

Lisans Programı

Akademik Yıl	Bölüme Yatay Geçiş Yapan Öğrenci Sayısı	Bölüme Dikey Geçiş Yapan Öğrenci Sayısı	Bölümde Yandal Yapan Öğrenci Sayısı	Bölümde Çift Ana Dal Yapan Öğrenci Sayısı
2023	1	10	0	0
2022	16	10	0	0
2021	7	10	0	0
2020	3	9	0	0
2019	8	0	0	0

Bölümümüze yatay geçiş, dikey geçiş, yandal ve çift anadal yapan öğrenci sayıları Tablo 1.2.'de yer almaktadır. Görüleceği üzere 2019 ve 2020 yılları arasında öğrenci hareketliliğinde farklılıklar gerçekleşmiştir. Dünyayı etkisi altına alan ve ülkemizde de kapanmaların, eğitimin uzaktan eğitime geçilmesi, şehirlerarası hareketliliğin azaltılması gibi sert önlemlerin uygulanmasına neden olan Coronavirus salgınının bu durumda etkisinin olduğu düşünülmektedir. Ayrıca 6 Şubat 2023 tarihinde gerçekleşen ve 11 ilimizde felakete neden olan depremin sonucunda üniversitelerin tamamen uzaktan eğitime geçmesiyle öğrenci hareketliliğinde ve geçişlerde değişiklikler meydana gelmiştir. Tüm dünyanın ve ülkemizin geçirdiği olağanüstü zamanlar üzerinden düşünüldüğünde tablolara düşüş gibi yansıyan değişiklikler üzerinden sağlıklı bir değerlendirme yapmak çok mümkün görünmemektedir. Eğitim ve öğretimin normalleşmesinin planlandığı 2023-2024 Eğitim-Öğretim Güz Yarıyılı sonrası, sağlıklı değerlendirmelerin yapılabilmesi için daha uygun bir zaman olacaktır. Zira Pandemi önlemlerinin esnetildiği ve normalleşmenin yaşanmaya başlandığı 2022-2023 Eğitim-Öğretim yılındaki öğrenci hareketliliği noktasındaki olumlu değişiklik ilgili tablolara yansımıştır.

Uluslararası Ticaret ve Lojistik bölümümüzde değerlendirme süreci sonrasında Biga Uygulamalı Bilimler Fakültesi Finans ve Bankacılık bölümü ile Yandal ve Biga İktisadi ve İdari Bilimler Fakültesi Uluslararası İlişkiler Bölümü ile Çift Anadal ve Yandal için çalışmalara başlanılmış ve bunun sonucunda Uluslararası İlişkiler Bölümü ile Çift Anadal için 2023-2024 Eğitim ve Öğretim Yılı Bahar Yarıyılı esnasında ortak çalışmalar yürütülmesine karar verilmiştir. Bunun yanında Yandal çalışmaları için ikili işbirliği her iki bölümle de ivedilikle başlatılmış. İşbirliğinde değerlendirmeye alınacak ders planları konusunda görüş birliğine varılmış ve fakülte içinde ve Biga İktisadi ve İdari Bilimler Fakültesi bölümü arasında yazışmalar gerçekleştirilmiştir.

(a) Yatay geçişle öğrenci kabulü yönelik düzenlemeleri ve uygulamaları açıklayınız.

Açıklama:

Bölümümüz yatay geçiş komisyonu tarafından alınan yatay geçiş başvuruları, bölümümüz komisyonu tarafından değerlendirilerek Biga Uygulamalı Bilimler Fakültesi Yatay Geçiş Üst Komisyonuna gönderilmekte ve ilgili kriterler doğrultusunda incelenerek, başarı gösteren öğrencilerin listesi ve evrakları resmi yazıyla bölümlere gönderilmekte ve Fakültenin internet sayfasında ilan edilmektedir. Diğer taraftan, yatay geçiş başvurularının değerlendirilmesinde bundan sonraki aşamada bölümümüz öğrencileri tarafından sağlanması

gereken koşullar kapsamında planlanmaktadır. Tabloda 1.3'te yatay ve dikey geçiş ile ilgili göstergelere yer verilmiştir. Çanakkale Onsekiz Mart Üniversitesi'nde yatay ve dikey geçişle öğrenci kabulü, çift ana dal, yan dal ve öğrenci değişimi uygulamaları ile başka kurumlarda ve/veya programlarda alınmış dersler ve kazanılmış kredilerin değerlendirilmesinde uygulanan politikalar "Yükseköğretim Kurumlarında Önlisans ve Lisans Düzeyindeki Programlar Arasında Geçiş, Çift Anadal, Yan Dal ile Kurumlar Arası Kredi Transferi Yapılması Esaslarına İlişkin Yönetmelik" hükümlerine göre yapılmaktadır.

(b) Dikey öğrenci kabulü yönelik düzenlemeleri ve uygulamaları açıklayınız.

Açıklama:

Bölümümüze yatay geçiş veya dikey geçiş hakkı kazanan öğrencilerin intibak işlemleri Bölüm İntibak Komisyonu tarafından gerçekleştirilmektedir. İntibak Komisyonunun amacı, bölümün belirlediği kontenjanlar doğrultusunda, farklı üniversitelerin Uluslararası Ticaret ve Lojistik bölümlerinden gelen kurumlar arası yatay geçiş, Çanakkale Onsekiz Mart Üniversitesi Biga Uygulamalı Bilimler Fakültesi bünyesindeki farklı bölümlerden gelen kurum içi yatay geçiş, yurt dışı yatay geçiş, merkezi yatay geçiş ve dikey geçiş öğrencilerinin bölüme intibakının gerçekleştirilmesi için ders muafiyetlerini yerine getirmektir. Bölümümüze yatay geçiş ve dikey geçiş hakkı kazanan öğrenciler için intibak sürecine her yıl Fakülte internet sitemiz duyurular kısmında gerekli bilgilere yer verilmektedir.

Kanıt Linkleri:

Yükseköğretim Kurumlarında Önlisans Ve Lisans Düzeyindeki Programlar Arasında Geçiş, Çift Anadal, Yan Dal İle Kurumlar Arası Kredi Transferi Yapılması Esaslarına İlişkin Yönetmelik

Madde 8:

- **EK 1.2.1.:** https://www.mevzuat.gov.tr/mevzuat?MevzuatNo=13948&MevzuatTur=7&MevzuatTertip=5

(c) Çift Anadal programlarına yönelik düzenlemeleri ve uygulamaları açıklayınız.

Açıklama:

Bölümüzde Çift Anadal Programı halihazırda uygulanmamaktadır. Ancak süreç gerekli çalışmalar yürütülmektedir. Çanakkale Onsekiz Mart Üniversitesinde dikey geçişle öğrenci

kabulü, çift ana dal, yan dal ve öğrenci değişimi uygulamaları ile başka kurumlarda ve/veya programlarda alınmış dersler ve kazanılmış kredilerin değerlendirilmesinde uygulanan politikalar "Yükseköğretim Kurumlarında Önlisans ve Lisans Düzeyindeki Programlar Arasında Geçiş, Çift Anadal, Yan Dal ile Kurumlar Arası Kredi Transferi Yapılması Esaslarına İlişkin Yönetmelik" hükümlerine göre yapılmaktadır.

Kanıt Linkleri:

Yükseköğretim Kurumlarında Önlisans ve Lisans Düzeyindeki Programlar Arasında Geçiş, Çift Anadal, Yan Dal İle Kurumlar Arası Kredi Transferi Yapılması Esaslarına İlişkin Yönetmelik

Madde 16:

- **EK 1.2.2.:** https://www.mevzuat.gov.tr/mevzuat?MevzuatNo=13948&MevzuatTur=7&MevzuatTertip=5
- **EK 1.2.3.:** https://drive.google.com/file/d/1uvzWhVcvHgiiD0-HApRLHCCOg3y1yIjY/view?usp=drive_link

(d) Yandal programlarına yönelik düzenlemeleri ve uygulamaları açıklayınız.

Açıklama:

Bölümüzde Yandal Programı halihazırda uygulanmamaktadır. Ancak süreç gerekli çalışmalar yürütülmektedir. Çanakkale Onsekiz Mart Üniversitesinde dikey geçişle öğrenci kabulü, çift ana dal, yan dal ve öğrenci değişimi uygulamaları ile başka kurumlarda ve/veya programlarda alınmış dersler ve kazanılmış kredilerin değerlendirilmesinde uygulanan politikalar "Yükseköğretim Kurumlarında Önlisans ve Lisans Düzeyindeki Programlar Arasında Geçiş, Çift Anadal, Yan Dal ile Kurumlar Arası Kredi Transferi Yapılması Esaslarına İlişkin Yönetmelik" hükümlerine göre yapılmaktadır.

Kanıt Linkleri:

Yükseköğretim Kurumlarında Önlisans Ve Lisans Düzeyindeki Programlar Arasında Geçiş, Çift Anadal, Yan Dal İle Kurumlar Arası Kredi Transferi Yapılması Esaslarına İlişkin Yönetmelik

- **EK 1.2.4.:**
  https://www.mevzuat.gov.tr/mevzuat?MevzuatNo=13948&MevzuatTur=7&MevzuatTertip=5
- **EK 1.2.5.:**

  https://drive.google.com/file/d/1RMI0qNdxrGvJcOK7vgi57zgUxy7DpAuX/view?usp=drive_link

(e) Öğrenci değişimi programlarına yönelik düzenlemeleri ve uygulamaları açıklayınız.

Açıklama:

Çanakkale Onsekiz Mart Üniversitesi'nde öğrenci hareketliliği Erasmus, Farabi ve Mevlâna değişim programları ile yapılmaktadır.

Bölümümüz öğrencilerinin Erasmus değişim programından faydalanabileceği dört üniversite (*University of Tetova, International Balkan University, University of Presov, Panevezys University of Applied Sciences*) ile ikili anlaşma mevcuttur. (https://erasmus.comu.edu.tr/ikili-anlasma/anlasma-listesi-aktif-r150.html)

Çanakkale Onsekiz Mart Üniversitesi'nin 95 üniversite ile Farabi anlaşması bulunmaktadır. Bu üniversitelerden Bölümümüz olanlar ile öğrenciler Farabi programından faydalanabilmektedir.

Değişim programına katılmak isteyen öğrenciler en az bir en fazla iki yarıyıl eğitim için değişim programından faydalanabilmektedir.

Erasmus öğrenim hareketliliği, Yükseköğretim Kurumu öğrencilerinin bir akademik yıl içerisinde eğitimlerinin bir veya iki dönemini Avrupa Birliği üyesi bir ülkedeki anlaşmalı bir yükseköğretim kurumunda gerçekleştirmesi olarak tanımlanmaktadır. Değişimin gerçekleşeceği akademik yıl birinci sınıfta okuyan lisans öğrencilerimiz Erasmus öğrenim hareketliliğine başvuruda bulunabilmekte, ancak değişim başladığında öğrencilerimizin 1. sınıf öğrencisi olmamaları gerekmektedir. Erasmus'a başvuru aşamasında minimum eğitim sürelerini o akademik yılın sonunda tamamlayacak öğrenciler tarafından (lisans 4. sınıf öğrencileri) "artık yılda" faydalanmak üzere programa başvuru yapılamamaktadır.

Erasmus değişim programına başvurabilmesi için öğrencilerimizin yükseköğretim kurumu bünyesinde örgün eğitim kademelerinin herhangi birinde, bir yükseköğretim

programına kayıtlı, tam zamanlı öğrenci olması gerekmektedir. Bölüm öğrencilerimizin kümülatif akademik not ortalamasının (GNO) en az 2.20/4.00 olması gerekmektedir.

Başvuru dönemlerinde öğrencilerimiz başvurularını Üniversitemizin internet sayfasında (http://erasmus.comu.edu.tr/ogrenim-genel-bilgi.html) yayınlanan link aracılığı ile yapmaktadırlar.

Kanıt Linkleri:

- **EK 1.2.6.:** http://erasmus.comu.edu.tr/index
- **EK 1.2.7.:** http://farabi.comu.edu.tr/
- **EK 1.2.8.:** http://mevlana.comu.edu.tr/

1.3. Uluslararası ve ulusal öğrenci değişimini teşvik edecek çalışmalar yapılmalıdır.

Tablo 1.3. Lisans Programı Öğrenci Değişimi

Akademik Yıl	Erasmus		Farabi		Mevlana		Diğer	
	Giden	Gelen	Giden	Gelen	Giden	Gelen	Giden	Gelen
2023	0	0	0	0	0	0	0	0
2022	**1**	0	0	0	0	0	0	0
2021	**1**	0	0	0	0	0	0	0
2020	0	0	0	0	0	0	0	0
2019	**2**	0	0	0	0	0	0	0

Bölümümüzde uluslararası (Erasmus-Mevlana) ve ulusal öğrenci hareketliliği programından faydalanan öğrencilerin sayısı Tablo 1.3'te yer almaktadır. Tablodan da görüleceği üzere 2020 ve 2023 yıllarında değişim hareketliliğinden yararlanan öğrenci bulunmamaktadır. Bu duruma 2020 yılı için pandemiye ve 2023 yılında da ülkemizde gerçekleşen depreme ilişkin tedbirlerin ve bunların sonuçlarının etkisinin olduğu düşünülmektedir. Öğrencilerin bu programlardan faydalanması için gerekli teşvik edici eğitimlere, tanıtımlara ve daha önce deneyimleyen öğrencilerimizin de katılacağı etkinliklerin

artırılmasına devam edilecektir. Normalleşmenin 2023-2024 Eğitim-Öğretim Yılından itibaren yaşanacağı düşünülmektedir.

(a) Uluslararası ve ulusal öğrenci değişimini teşvik edecek çalışmaları açıklayınız.

Açıklama:

Öğrenci hareketliliğini teşvik etmek amacıyla Erasmus, Farabi ve Mevlâna koordinatörleri atanmıştır. Her yıl öğrenci oryantasyon programlarında öğrenci değişim hareketliliği ile ilgili gerekli bilgiler ve tanıtımlar yapılmaktadır. Daha önce bu programlardan yararlanan öğrencilerimiz ile yıl içerisinde gerekli çevrimiçi seminerler düzenlenmektedir. Değişim programları koordinatörleri öğrencilere gerekli bilgileri sağlamaktadır. Ayrıca Erasmus, Farabi ve Mevlâna ofisleri düzenledikleri toplantılar ile öğrencilerin değişim hareketliliğini desteklemektedir.

STAR Değerlendirmesinden sonra bölümümüzün yaptığı anlaşma sayıları için bir değerlendirme yapılmış ve Erasmus ve Uluslararası Dolaşım için ikili işbirliklerini ve anlaşma sayısını artırıcı çalışmalar başlanılmıştır. 2023-2024 Eğitim Yılı Bahar Yarıyılından itibaren belirlenen üniversite ve ilgili programlar ile yazışmaların ilerleyeceği düşünülmektedir. Bunun dışında öğrencilerimiz, üniversitemizin uluslararası dolaşım ile ilgili olarak gerçekleştirdiği eğitim ve seminerlere yönlendirilmektedir.

Kanıt Linkleri:

- **EK 1.3.1:** https://bigaubf.comu.edu.tr/personel/komisyonlar-koordinator-ve-temsilciler-r26.html
- **EK 1.3.2.:** https://bigaubf.comu.edu.tr/arsiv/duyurular/guncellenen-2023-2024-akademik-yili-erasmus-ogrenc-r654.html
- **EK 1.3.3.:** https://bigaubf.comu.edu.tr/arsiv/etkinlikler/kariyer-soylesisi-r432.html
- **EK 1.3.4.:** https://lee.comu.edu.tr/arsiv/duyurular/lisansustu-ogrenciler-icin-uluslararasi-dolasim-fi-r429.html
- **EK 1.3.5.:** Fakültemizde ERASMUS deneyimi semineri

1.4. Öğrencileri ders konusunda yönlendirecek akademik danışmanlık hizmeti verilmelidir.

Tablo 1.4.1. Akademik Danışmanlık Görev Dağılımı		
Öğretim Elemanının		Öğretim Elemanının Akademik Danışmanı Olduğu Öğrencilerin Programa Kayıt Yılı
Akademik Ünvanı	Adı-Soyadı	
Prof. Dr.	Yener Pazarcık	2013 ve 2017
Doç. Dr.	Ebru Kanyılmaz Polat	2014 ve 2021
Dr. Öğr. Üyesi	Yasin Gültekin	2015 ve 2022
Prof. Dr.	Selahattin Kanten	2016
Dr. Öğr. Üyesi	Muhammet Karanfil	2018
Dr. Öğr. Üyesi	Tuğdem Saygın	2019 ve 2023
Öğr. Gör.	Kutlay Artuç	2020

Bölümümüzde her sınıf için bir öğretim üyesi, öğrenci danışmanı olarak atanmaktadır. Öğrencilerin ders ve kariyer planlaması konusunda öğrenci danışmanları gerekli yönlendirmeleri yapmaktadır. Birinci sınıfta atanan danışman öğretim üyesi mezun oluncaya kadar öğrenciye danışmanlık etmektedir. Böylece öğrencileri öğretim yaşamlarının başından sonuna kadar takip eden öğretim üyeleri, akademik ve sosyal yaşama ilişkin her türlü sorunlarında öğrencilere destek olmaktadırlar. Akademik Danışmanlar Tablo 1.4'de gösterilmiştir.

a) Öğrencileri ders konusunda yönlendirecek akademik danışmanlık hizmetlerini açıklayınız.

Açıklama:

Uzaktan eğitim programlarına kayıtlı öğrencilere, eğitim-öğretim konularında ve uzaktan eğitim platformları ile ilgili karşılaştıkları sorunların çözümünde yardımcı olmak üzere, ders yılı başlamadan önce, bölüm başkanlarının önerisi dikkate alınarak ilgili birim yönetim kurullarınca, ilgili bölümün öğretim üyeleri arasından, öğretim üyesi bulunmayan birimlerde ise öğretim görevlileri arasından danışmanlar görevlendirilir.

Ders danışmanları, öğrenciyle ilgili birim yönetim kurulunun belirlediği formatlarda internet üzerinden eş zamanlı ve internet üzerinden farklı zamanlarda iletişim kurmakla yükümlüdür.

Danışman, her öğretim yarıyılı başında belirlenen takvim çerçevesinde öğrencinin Öğrenci Bilgi Sisteminden seçtiği mecburi ve seçmeli derslere internet ortamında onay vermektedir.

Danışman danışmanı olduğu öğrencilerle ilgili karar verirken Çanakkale Onsekiz Mart Üniversitesi Ön lisans ve Lisans Uzaktan Eğitim-Öğretim ve Sınav Yönetmeliğini dikkate alır.

Danışman, öğrencinin öğrenimini başarılı olarak sürdürmesi ve kanunda öngörülen sürede tamamlayabilmesi için öğrencinin ders durumunu sürekli olarak takip eder ve öğrenciyi yönlendirir.

Danışman, Bölüm Başkanlığının görüşünü alarak gerekli görüldüğü hallerde öğrenci ailesine bilgi verir. Danışman, maddi sıkıntı içerisinde bulunan öğrencilerinin yardım fonlarından yararlanmalarını sağlamak için gerekli girişimlerde bulunur.

Danışman gerek öğrencinin sosyal durumu ve gerekse ders durumunu izleyeceği formu hazırlayarak takibini yapar.

Danışman, öğrencinin mezuniyeti veya ilişiğinin kesilmesi durumunda bu dosyaları Bölüm Başkanlığına teslim eder.

Danışmanlık görevi sona eren danışman elindeki öğrenci dosyasını bir sonraki danışmana teslim etmek zorundadır.

Danışman, dönem sonunda sorumlu olduğu öğrenciler ile ilgili olarak başarı, sosyal ve ekonomik problemlerini ve bununla ilgili yaptığı çalışmalarla yapılması gereken hususları Dekanlık makamına teslim eder.

Danışman olarak görev yapmakta iken geçerli bir mazeret nedeniyle üniversitede bulunamayacak veya danışmanlık görevini yürütemeyecek olan öğretim elemanının yerine geçici veya daimî bir danışman atanır ve öğrencilere duyurulur.

Danışman, danışmanlığını yaptığı öğrencilerin mezuniyetlerinde verilecek transkript belgesini inceleyerek program dâhilinde alması gereken tüm dersleri alıp almadığını ve mezuniyet kriterlerini yerine getirip getirmediğini tespit eder ve sonuç hakkında ilgili birime bilgi verir.

Ayrıca Çanakkale Onsekiz Mart Üniversitesi bünyesinde kurulmuş olan "Öğrenci Yaşam, Kariyer ve Mezun İlişkileri Koordinatörlüğü" altında öğrencilerimiz için;

- Mezunlarımızın, çevrimiçi platformlarda tecrübelerini mevcut öğrencilerimiz ile paylaşabileceği etkinlikler düzenleyerek, öğrencilerimizin de bu bilgi ağından yararlanmalarını,
- Mezunlarımızın, mevcut öğrencilerimize staj ve yeni mezunlarımıza fazladan istihdam imkânı sunmasını sağlayacak projeler gerçekleştirilmesini,
- Bir yandan mezunlarımızın aidiyetlerini artırırken, diğer yandan mevcut öğrencilerimizin de üniversitelerine olan aidiyetlerinin artmasını ve eğitim hayatlarına olan bakış açılarının geliştirilmesinin desteklenmesi amaçlanmaktadır.

Bölümümüz öğretim üyeleri tarafından lisans, yüksek lisans ve doktora öğrencilerine verilen danışmanlık hizmetlerinin niceliksel olarak dağılımı aşağıdaki tabloda yer almaktadır. Ayrıca Uluslararası Ticaret ve Lojistik bölümümüzde mevcut öğretim elemanlarının akademik danışmanlık faaliyetlerini bahar yarıyılından itibaren ispat edilebilir kanıtların daha ciddiyetle takip edilmesi planlanmaktadır.

Tablo 1.4.2. Öğretim Üyelerinin Akademik Danışmanlık Hizmetlerine Katkıları

Öğretim Elemanı	**Lisans**	**Yüksek Lisans**	**Doktora**
Prof. Dr. Selahattin KANTEN	9	7	1
Prof. Dr. Yener PAZARCIK	19	11	1
Doç. Dr. Ebru KANYILMAZ POLAT	105	15	
Dr. Öğr. Üyesi Yasin GÜLTEKİN	114	10	
Dr. Öğr. Üyesi Tuğdem SAYGIN	168	8	
Dr. Öğr. Üyesi Muhammet KARANFİL	21	4	
Öğr. Gör. Kutlay ARTUÇ	92		

Kanıt Linkleri:

- **EK 1.4.1.:** https://bigaubf.comu.edu.tr/ogrenci/akademik-danismanlar-r23.html
- **EK 1.4.2:** https://mevzuat.comu.edu.tr/download.php?sayino=180326-98
- **EK 1.4.3:** https://pdrbr.comu.edu.tr/hizmetler/ogrencilere-yonelik-hizmetler.html

- **EK 1.4.4:** https://omik.comu.edu.tr/akademik-birim-temsilcilerimiz-r1.html
- **EK 1.4.5.:** Öğrenci Akademik Danışmanlığı Komisyonu Kurulması
- **EK 1.4.6.:** https://mevzuat.comu.edu.tr/files/yonergeler/yonerge-8.pdf

1.5. Öğrencileri kariyer planlaması için kariyer danışmanlığı hizmeti verilmelidir.

a) Öğrencileri kariyer planlaması için verilen kariyer danışmanlığı hizmetlerini açıklayınız.

Açıklama:

Bölüm olarak lisans düzeyinde birinci sınıf öğrencilerimize ders planlarına eklenilen Kariyer Planlaması dersi ile mezun olduktan sonra iş bulma konularında mülakat teknikleri ile ileri CV hazırlama konularında eğitimler düzenli olarak verilmektedir. Buna ek olarak fakülte toplulukları tarafından gerekli etkinlikler düzenlenmekte ve rektörlüğümüz tarafından Öğrenci Yaşam, Kariyer ve Mezun İlişkileri Koordinatörlüğü ismi ile kurulan birimde, hem mezunlarımız ve mezuniyet aşamasına gelen öğrencilerimiz ile daha sağlıklı bir iletişim kurmak hem de mevcut öğrencilerimizin üniversite eğitimlerini ve burada geçirdikleri süreyi daha nitelikli hale getirmek amacıyla kendilerine destek olmak üzere çalışmalar yürütülmesi amaçlanmaktadır.

Kanıt Linki:

- **EK 1.5.1.:** 2. Geleneksel Kariyer Günü https://bigaubf.comu.edu.tr/arsiv/etkinlikler/geleneksel-kariyer-gunleri-kariyer-yolculugu-r753.html
- **EK 1.5.2.:** İşkur İş Kulübü Etkinliği https://bigaubf.comu.edu.tr/arsiv/haberler/fakultemizde-is-kulubu-egitimi-r745.html
- **EK 1.5.3.:**İŞKUR Faaliyetlerinin Tanıtımı Etkinliği https://bigaubf.comu.edu.tr/arsiv/haberler/kariyer-planlama-dersi-kapsaminda-iskur-egitimi-r739.html
- **EK 1.5.4.:**İŞKUR Kariyer Etkinliği: https://bigaubf.comu.edu.tr/arsiv/haberler/is-hayatinda-basariyi-riske-atmayin-etkinligi-duze-r632.html
- **EK 1.5.5.:**Fakülte Kariyer Etkinliği: https://bigaubf.comu.edu.tr/arsiv/etkinlikler/kariyer-soylesisi-r432.html
- **EK 1.5.6.:** ÇOMÜ Öğrenci Yaşam ve Kariyer ve Mezun İşleri Koordinatörlüğü: https://omik.comu.edu.tr/

1.6. Öğrencilerin ders ve ders dışı etkinliklerdeki başarıları, şeffaf, adil ve tutarlı bir şekilde ölçülmeli ve değerlendirilmelidir.

a) Öğrencilerin ders başarıları; şeffaf, adil ve tutarlı yöntemlerle nasıl ölçüldüğü ve değerlendirildiğini açıklayınız.

Açıklama:

Öğrencilerin program kapsamındaki derslerdeki başarıları Çanakkale Onsekiz Mart Üniversitesi Önlisans-Lisans Eğitim Öğretim ve Sınav Yönetmeliği'ne göre belirlenmektedir.

Yönetmeliğe göre; derslerdeki başarının ölçülmesi için uygulanan sınavlar; ara sınav, yarıyıl sonu sınavı, bütünleme sınavı, mazeret sınavı, tek ders ve ek sınavlardan oluşur. Sınavlar Çanakkale Onsekiz Mart Üniversitesi Önlisans ve Lisans Uzaktan Eğitim-Öğretim ve Sınav Yönetmeliğine uygun bir şekilde gerçekleştirilmektedir. Yönetmelikte ilgili maddelerde yer alan hususlara aşağıda yer verilmiştir.

Sınavlar:

(1) Öğrenciler, sınav programında belirtilen zaman ve yerde sınavlara girmek zorundadır. Aksi halde sınavları geçersiz sayılır. Öğrencilerin girmemesi gereken bir sınava girmesi sonucunda aldığı not, ilan edilmiş olsa dahi iptal edilir.

(2) Sınavlarda kopya çektiği veya kopyaya teşebbüs ettiği tespit edilen öğrenciler, o dersten FF notu ile başarısız sayılır. Ayrıca, haklarında 18/8/2012 tarihli ve 28388 sayılı Resmî Gazete 'de yayımlanan Yükseköğretim Kurumları Öğrenci Disiplin Yönetmeliği hükümleri uygulanır.

(3) Staj ve uygulama sonunda, sınav yapma mecburiyeti olan fakülte ve yüksekokullarda, staj ve uygulama sınavları üniversitelerde yapılabileceği gibi öğrenciye internet üzerinden verilen proje ya da ödevlerin değerlendirilmesi ile de yapılabilir.

(4) Sınavlar, o dersi vermekle görevli öğretim elemanları tarafından yapılır. Görevli öğretim elemanının sınav döneminde üniversitede bulunmaması halinde sınavların kimin tarafından yapılacağı ve değerlendirileceği, ilgili bölüm kurulu tarafından kararlaştırılır.

(5) Sınavlar; ara sınav, yarıyıl sonu sınavı ve varsa uygulama sınavlarıdır. Sınav sonuçları 15 gün içinde ilgili öğretim elemanı tarafından bölüm başkanlığına verilir ve internet üzerinden ilan edilir. Sınav sonuçlarının açıklanması tarihinden itibaren sınav belgeleri ve sınav kayıtları çıktı alınarak iki yıl süreli saklanır.

a) Ara sınavlar; her ders için en az bir ara sınav yapılır. Ara sınav programı her yarıyılın ilk dört haftası içinde derslerden sorumlu öğretim elemanlarının görüşü alınarak, bölüm başkanı tarafından yapılır ve ilan edilir. Ara sınavların başlangıç ve bitiş tarihleri internet üzerinden her yarıyıl başında duyurulur. Ara sınavlar, eğitim-öğretim dönemi içinde, internet üzerinden senkron sınav şeklinde uygulanır, internet üzerinden yapılan ara sınav esnasında yaşanabilecek teknik sorunlar öğrenciler tarafından Üniversitenin uzaktan eğitim platformu üzerinde yer alan sorun bildir modülüne bildirilir. Bu modüle gelen yazılı sorunlar, uzaktan eğitim merkezi platform yöneticisi tarafından değerlendirilerek, öğrencilere gerekirse yeni bir sınav hakkı verilir. Öğrencilerden sorun bildir modülüne gelen sorunlar, sistem tarafından kaydedilir. Ara sınav notunun %20'si, yarıyıl sonu başarı notunda dikkate alınır.

b) Yarıyıl sonu sınavları; 14 haftalık eğitim-öğretim dönemi sonunda izleyen iki haftada, yarıyıl/yılsonu sınavları yapılır. Her ders için yarıyıl sonu sınavı yapılır. Yarıyıl sonu sınavı çoktan seçmeli test usulü şeklinde, Üniversitenin uygun gördüğü derslik, laboratuvarlar veya atölye ortamlarında gözetim altında yapılır. Yarıyıl sonu sınavına katılmayan öğrenciler ilgili dersten başarısız sayılır ve başarı notu olarak FF verilir. Yarıyıl sonu sınavları ile ilgili takvim, birimlerin önerileri alınarak Senato tarafından belirlenir ve internet üzerinden ilan edilir. Yarıyıl/yılsonu sınav programları, dekanlık ve yüksekokul müdürlükleri tarafından hazırlanır ve sınavlardan en az iki hafta önce ilan edilir.

Çanakkale Onsekiz Mart Üniversitesi uzaktan eğitime geçildiği bu dönemde sınav zamanlarında bazı öğrencilerin internet erişimi, bilgisayar temini vb. konularda yaşadığı sıkıntılardan dolayı Covid-19 tedbir ve uyarılarını da dikkate alarak Bilgi İşlem Daire Başkanlığı bünyesinde ve ilçe kampüslerinde kurduğu bilgisayar laboratuvarları ile örnek teşkil etmektedir.

Sınavların Değerlendirilmesi ve Notlar:

1) Başarı notu, ara sınav not ortalamasının en az %20 ve yarıyıl sonu sınavının notunun en fazla %80 katkısı alınarak ilgili öğretim elemanı tarafından dönem başında belirlenir ve öğretimin ilk iki haftasında öğrencilere internet ortamında bildirilir.

2) Dersin öğretim elemanı tarafından, her ders için öğrencilerin aldıkları başarı notları 100 puan üzerinden ele alınarak başarı notu değerlendirme tablosuna uygun olarak dersin yarıyıl sonu başarı notu harfli ve katsayılı not biçiminde, aşağıdaki tablodaki gibi takdir edilir.

Bir dersten başarılı sayılabilmek için diğer şartlara ek olarak o dersin yarıyıl sonu veya bütünleme sınavından en az 50 puan almak gerekir, alamayanlar not ortalaması ne olursa olsun başarısız (FD ve altı) sayılır.

90-100 Puan - AA (Katsayı 4.0, AKTS notu A)

85-89 Puan - BA (Katsayı 3.5, AKTS notu B) 80-84 Puan - BB (Katsayı 3.0, AKTS notu

70-79 Puan - CB (Katsayı 2.5, AKTS notu C) 60-69 Puan - CC (Katsayı 2.0, AKTS notu C)

55-59 Puan - DC (Katsayı 1.5, AKTS notu D)

50-54 Puan - DD (Katsayı 1.0, AKTS notu E)

40-49 Puan - FD (Katsayı 0.5, AKTS notu F)

0-39 Puan - FF (Katsayı 0, AKTS notu FX) Yeterli - YE (Katsayı -, AKTS notu S)

Yetersiz - YS (Katsayı -, AKTS notu U)

Devamsız - DS (Katsayı 0 (Kredili dersler için), AKTS notu NA)

Diğer yandan ilan edilmiş sınav notu ile ilgili bir itirazı olan öğrenciler için ilgili yönetmeliğin 28. maddesi öğrencinin notunda herhangi bir hata olup olmadığının kontrolünü talep edebilmesi ile ilgili süreci açıklamaktadır;

Madde 28 - Öğrenciler sınav sonuçlarının ilanından itibaren en çok bir hafta içinde Bölüm Başkanlığına itiraz edebilirler. Maddi hatalarla ilgili itirazlar için Bölüm Başkanı dersi veren öğretim elemanından görüş ister. Hata var ise düzeltilir ve sonuç ilan edilir. Bunun dışındaki itirazlar için Fakülte veya Yüksekokul Yönetim Kurulunca oluşturulacak bir komisyon tarafından sınav kağıdı incelenerek sonuç ilan edilir ve öğrenciye bildirilir.

Diğer yandan özellikle vize sınavları sonrasında tüm derslerde sınav soruları öğrencilerle tartışılarak derslerde çözümlenmektedir. Sınav soruları ile ilgili öğrencilerin her türlü soru ve görüşleri öğretim üyeleri tarafından değerlendirilmektedir.

Bölümümüz derslerinde genel olarak öğrencilerin başarılı sayılabilmesi için ara sınav notlarının %40'ı, final sınavlarının ise %60'ı alınarak not ortalaması hesaplanmaktadır. Ayrıca dersi veren öğretim elemanı tarafından öğrencilere çeşitli ödevler de verilmekte bunların notları da hesaplama içerisine dahil edilmektedir. Öğrenciler ara ya da final sınavlarında almış

oldukları notlara itiraz hakkını da kullanabilmektedir. Bununla ilgili olarak sınav kağıdı, cevap anahtarı, itiraz dilekçesi ve ödev örnekleri Ek 127'de gösterilmektedir.

Kanıt Linki:

- **EK 1.6.1.:** Çanakkale Onsekiz Mart Üniversitesi Önlisans-Lisans Eğitim Öğretim ve Sınav Yönetmeliği: https://www.mevzuat.gov.tr/mevzuat?MevzuatNo=19649&MevzuatTur=8&MevzuatTertip=5

b) Öğrencilerin ders dışı etkinliklerdeki başarılarının nasıl ölçüldüğü ve değerlendirildiğini açıklayınız. (Varsa açıklayınız).

Açıklama:

Öğrencilerin ders dışı etkinliklerdeki başarılarını ölçen kurumsal bir yapılanma 2023 yılına kadar mevcut değildi. Ancak 25.05.2023 tarihli senato kararıyla Sosyal Transkript uygulamasına geçilmiştir ve öğrencilerin ders dışı etkinliklerdeki başarıları bu uygulamayla ölçülecektir. Bu uygulama ile öğrencilerin ders dışındaki akademik toplantı, gönüllülük etkinliği ve staj gibi katılımları özgeçmişlerine ekleyebilmeleri adına kayıt altına alınacak ve okuldan verilecek bir belge ile kanıtlanabilir hale getirilecektir.

Uluslararası Ticaret ve Lojistik bölümümüzde 2023-2024 Eğitim ve Öğretim Yılı Bahar Yarıyılından itibaren Sosyal Transkript çalışmaları işlerliğe kavuşacaktır. STAR Değerlendirmesinden itibaren sosyal transkript kapsamına girecek çok sayıda organizasyon bölümümüz etkinlikleri kapsamında gerçekleştirilmiştir.

Kanıt Linki:

- **EK 1.6.2.:** http://utl.bigaubf.comu.edu.tr/arsiv/etkinlikler/uluslararasi-lojistik-toplulugu-dogtasa-teknik-gez-r30.html
- **EK 1.6.3.:** http://utl.bigaubf.comu.edu.tr/arsiv/etkinlikler/bir-konu-bir-konuk-boltas-yonetim-kurulu-uyesi-cum-r27.html
- **EK 1.6.4.:** http://utl.bigaubf.comu.edu.tr/arsiv/etkinlikler/bir-konu-bir-konuk-netlog-global-forwarding-tasima-r25.html

- **EK 1.6.5.:** http://utl.bigaubf.comu.edu.tr/arsiv/haberler/bir-konu-bir-konuk-arkas-holding-satis-pazarlama-m-r23.html

1.7. Öğrencilerin mezuniyet için Lisans Programının gerektirdiği tüm koşulların yerine getirildiğini tespit eden bir sistem kurulmalı ve işletilmelidir.

a) Öğrencilerin mezuniyet için Lisans Programının gerektirdiği tüm koşulların yerine getirildiğinin nasıl tespit edildiğini açıklayınız.

Açıklama:

Öğrencilerin mezuniyetlerine karar verilmesi Çanakkale Onsekiz Mart Üniversitesi Önlisans-Lisans Eğitim Öğretim ve Sınav Yönetmeliği'nin 10. Bölümünde düzenlenmiştir.

Yönetmeliğe göre; bir öğrencinin kayıtlı olduğu programdan mezun olabilmesi için, almakla yükümlü olduğu tüm derslerden başarılı olması, varsa zorunlu stajlardan başarılı olması, kredisiz derslerden Yeterli (YE) alması ve önlisans mezuniyeti için 120, dört yıllık lisans mezuniyeti için 240, beş yıllık lisans mezuniyeti için 300 AKTS kredisi alması zorunludur. Genel Not Ortalaması 2.00 ve üzerinde olan öğrenciler koşullu başarılı derslerden de başarılı kabul edilirler. Bir öğrencinin Genel Not Ortalaması aynı zamanda mezuniyet not ortalamasıdır. Öğrencinin mezuniyetine ilgili akademik birimlerin bölüm kurullarının kararları doğrultusunda alınan ilgili Yönetim Kurulunca karar verilir.

Kanıt Linki:

- **EK 1.7.1:** Çanakkale Onsekiz Mart Üniversitesi Önlisans-Lisans Eğitim Öğretim ve Sınav Yönetmeliği: https://www.mevzuat.gov.tr/mevzuat?MevzuatNo=19649&MevzuatTur=8&MevzuatTertip=5

2 Program Eğitim Amaçları

Bölümümüzün amacı, Uluslararası Ticaret ve Lojistik ile ilgili olarak dünyada oluşmuş literatürün ürettiği bilginin tamamını kazanmış ve iş yaşamına dâhil olduklarında karşılaşabilecekleri sorunları çözerken, iş hayatı ve günümüzün değişen koşullarına hızla ve kolaylıkla uyum sağlayabilen öğrenciler yetiştirmektir.

Uluslararası ticaret ve bu ticaretin vazgeçilmez unsuru olan lojistik konusu ile ilgili olarak dünyada oluşmuş literatürün tamamını kazanmalarının akabinde iş yaşamına dâhil olduklarında karşılaşabilecekleri sorunları çözerken, analitik ve bütünsel bir bakış açısıyla stratejik düşünmeyi prensip haline getirmelerinin ve ticaretin uluslararası boyutunda edindikleri bilgi ve becerileri eleştirel bir yaklaşımla değerlendirerek, yaşam boyu öğrenme yaklaşımını benimsemelerinin yanında uluslararası alanda öğrenilenleri çalıştıkları organizasyonlar bağlamında analiz etme, yorumlama, düşüncelerini ve sorunlara ilişkin çözüm önermelerinin, öğrenilen kavram ve düşünceleri, ulusal ve uluslararası boyutta yorumlama ve disiplinler arası analiz yapıp uygulamalarının, iş hayatında kalite ve verimlilik ilkelerini bilme ve uygulamalarının, iş etiğinin gereklerine uyma, toplumsal, bilimsel ve etik değerlere sahip olma ile bireysel ve ekip üyesi olarak sorumluluk alma, açık fikirli, eleştiriye açık, yapıcı ve özgüven sahibi olma ve bir yabancı dili kullanarak eğitim aldıkları alan ile ilgili bilgileri izleyebilme ve meslektaşları ile iletişim kurabilmelerinin sağlanmasıdır.

İş etiğinin gereklerine uygun, toplumsal, bilimsel ve etik değerlere sahip olan, bireysel ve ekip üyesi olarak sorumluluk alabilen, açık fikirli, eleştiriye açık, yapıcı ve özgüven sahibi mezunlar yetiştirilmesi amaçlanmaktadır. Böylece Uluslararası Ticaret ve Lojistik alanında eğitim alan öğrencilere benzersiz bir eğitim ortamı sağlanacaktır.

2.1. Lisans Programı için Program Eğitim Amaçları tanımlanmalıdır.

a) Lisans Programı için tanımlanan Program Eğitim Amaçlarını açıklayınız.

Açıklama:

Program Eğitim Amaçları STAR'ın Program Eğitim Amaçları tanımına uygun olarak belirlenmiştir. Program Eğitim Amaçlarımız şu şekildedir;

1- Uluslararası ticaret ve lojistik disiplinlerini bir araya getirerek interdisipliner bakış açısına sahip olan, ihtiyaç duyduğu bilgiye nasıl ulaşacağını bilen, araştırmacı öğrenciler yetiştirmek,

2- Piyasanın beklentilerini karşılayabilecek bilgi ve beceri donanımına sahip, iş etiğinin gereklerine uyan, toplumsal, bilimsel ve etik değerlere sahip, bireysel ve ekip üyesi olarak sorumluluk alabilen, açık fikirli, eleştiriye açık, yapıcı ve özgüven sahibi mezunlar yetiştirmek,

3- Uluslararası ticaret süreçlerini takip edecek mesleki yabancı dil bilgisine sahip olmak ve alanla ilgili uluslararası gelişmeleri takip edebilen, yabancı meslektaşları ile iletişim kurabilen bireyler yetiştirmek,

4- Alana özgü teknolojik yenilikleri takip eden, güncel programları kullanabilen, ülkenin sosyo-ekonomik gelişimine katkı sağlayacak mezunlar yetiştirebilmek,

5- Kamu kesimi, özel sektör ve mesleki kuruluşlarda alanında uzman veya yönetici olarak çalışabilen, girişimci ruhu ile ulusal veya uluslararası işletme kurabilen nitelikli mezunlar yetiştirmek

Bölümümüz öğrencilerinin staj yaptıkları iş yerlerinde mezuniyet sonrası istihdam edilme olasılıkları oldukça yüksektir. Ayrıca ülkemiz açısından önemli sektör haline gelen lojistik sektörü için insan kaynakları noktasında oldukça açık pozisyon mevcuttur. Öğrencilerimiz lojistik eğitimlerinin yanı sıra zorunlu staj uygulamalarını da tamamladıktan sonra hem teorik hem de uygulama noktasında sektöre hazırlanmaktadır. Bunun sonucunda mezun olan öğrencilerimiz bölüm amaçlarımıza uygun şekilde hem özel hem de kamu sektöründe istihdam olanağı bulmaktadır. Aşağıdaki tabloda bölümümüzden mezun olan öğrencilerimizden bazılarının sektörde başarılı şekilde istihdam edildiklerini gösteren örnekler yer almaktadır. İki mezunumuz ise lisans eğitimindeki başarılarını akademik düzeyde sürdürmekte ve fakültemizde araştırma görevlisi olarak görev yapmaktadırlar.

Tablo 2.1. Mezunlarımızın İstihdam Alanlarından Örnekler

Adı-Soyadı	**Firma**	**Sektör**
Selen Büyükaydın	CEVA Lojistik	Lojistik
Serkan Karayel	Yurtiçi Kargo Servisi A.Ş. Kocaeli Bölge Müdürlüğü şirketinde Satış Uzmanı	Taşımacılık
Ahmet Uygun	Doğruer Gümrük Müşavirliği/ İthalat Müşteri Temsilcisi Yardımcısı	Gümrük
Ömer Kartal	CEVA Lojistik	Lojistik
Berna Şahin	ARSAN KİMYA/Export Operations Specialist	Kimya/İhracat
Aysu Derici	Rhenus Logistics şirketinde Airfreight Operations	Lojistik

Elgun Aliyev	ADY Container şirketinde Business Development Specialist	Lojistik
Kadir Hanay	EVA Logistics şirketinde Logistics Executive	Lojistik
Fatih Çelik	Import coordinator at Landstar global logistics	Lojistik
Tugay Açık	Domestic Logistics Specialist - Öykü Lojistik	Lojistik
Güngör Güler	Tam Tiny House İnşaat San. ve Tic. A.Ş. Foreign Trade and Sales	Satış ve Pazarlama
Erol Baytekin	ESİNOKS/ Field Sales Specialist	Makine Sanayi/Satış Pazarlama
Levent Gül	Barsan Global Logistics şirketinde Regional Director	Lojistik
Maksut Talıç	DO & CO AG /Müşteri ilişkileri temsilcisi	Havayolu Yer Hizmetleri/ Satış Pazarlama
Ahmet Ovalı	Capital Markets Board of Turkey (SPK)	Finans
Mehmet Gürtürk	ÇOMÜ-Biga UBF/Araştırma Görevlisi	Akademisyen
Mehmet Karadağ	ÇOMÜ-Biga UBF/Araştırma Görevlisi	Akademisyen

Kanıt Linki:

- **EK 2.1.1.:** https://ubys.comu.edu.tr/AIS/OutcomeBasedLearning/Home/Index?id=null&culture=tr-TR
- **EK 2.1.2.:** http://utl.bigaubf.comu.edu.tr/

2.2. Program Eğitim Amaçları,

2.2.1. Program Eğitim Amaçları, STAR Program Eğitim Amaçları tanımına uymalıdır.

a) Program Eğitim Amaçlarının, STAR Program Eğitim Amaçları tanımına uyumunu açıklayınız.

Açıklama:

Program eğitim amaçları Kurum, Fakülte ve Bölüm misyonuna uygun olarak belirlenmiş olup, paydaş erişimine açıktır. Program eğitim amaçları ile ilgili iyileştirme çalışmaları, paydaş beklentileri özellikle dış paydaşların mezunlarımızdan beklentileri, öğrencilerimizin staj deneyimleri ile doğan ihtiyaçları ve mezunlarımızın istihdam edildiği sektörlerin beklentileri göz önünde bulundurularak güncellenmiştir. Program eğitim amaçlarına ulaşılıp ulaşılamadığı tespiti amacı ile paydaşlara anketler uygulanarak tespit edilmektedir.

Bölümümüz öğrencilerinin kariyer hedefleri değerlendirilirken, öğrencilerin staj sonu mülakat görüşmeleri, staj yaptıkları işletmelerin yoğunlukları ve kariyer platformlarındaki Uluslararası Ticaret ve Lojistik anahtar kelimesinin gerektirdiği yetkinlikler dikkate alınarak müfredat, program eğitim amaçları, programa özgü yetkinlikler ve program ölçütleri güncellemeleri yapılmakta ve böylece mezunların erken kariyer hedeflerine ulaşma noktasında desteklenmeleri amaçlanmaktadır. Bu doğrultuda Bölümümüzün eğitim amaçları STAR program eğitim amaçlarına uyum göstermektedir.

Tablo 2.2.1. Bölüm Eğitim Amaçları ve STAR Program Eğitim Amaçları Uyumu

Program Eğitim Amaçları	STAR Çıktıları					
	SÇ1	SÇ2	SÇ3	SÇ4	SÇ5	SÇ6
PEA1	x	x	x	x		x
PEA2	x	x	x	x		x
PEA3			x	x	x	x
PEA4		x	x			x
PEA5		x	x		x	x

PEA6	x		x		x	x
PEA7	x	x	x	x		x
PEA8		x	x	x	x	x
PEA9		x	x	x		
PEA10	x	x	x	x		x
PEA11					x	x
PEA12	x		x			x
PEA13			x			
PEA14			x		x	
PEA15			x			

Tablo 2.2.2. Yıllara Göre Staj Yapan Öğrenci Sayıları

ULUSLARARASI TİCARET VE LOJİSTİK BÖLÜMÜ YILLARA GÖRE STAJ YAPAN ÖĞRENCİ SAYISI	
AKADEMİK YIL	**STAJ YAPAN ÖĞRENCİ SAYISI**
2016 (2016-2017 Akademik Yılı)	46
2017 (2016-2017 Akademik Yılı)	76
2018 (2017-2018 Akademik Yılı)	96
2019 (2018-2019 Akademik Yılı)	178
2020 (2019-2020 Akademik Yılı)	44
2021 (2020-2021 Akademik Yılı)	138
2022 (2021-2022 Akademik Yılı)	130

Kanıt Linki:

- **EK 2.2.1.1.:** https://bigaubf.comu.edu.tr/arsiv/etkinlikler/lojistik-kariyer-soylesileri-r430.html
- **EK 2.2.1.2.:** https://bigaubf.comu.edu.tr/arsiv/haberler/2021-2022-egitim-ve-ogretim-yili-yaz-stajini-tamam-r628.html
- **EK 2.2.1.3.:** https://bigaubf.comu.edu.tr/arsiv/haberler/kariyer-gunu-etkinligi-gerceklestirildi-r549.html

2.2.2 Program Eğitim Amaçları, Kurum, Fakülte ve Bölümün misyonuyla uyumlu olmalıdır.

a) Program Eğitim Amaçlarının, Kurum, Fakülte ve Bölümün misyonuyla uyumunu açıklayınız.

Açıklama:

Program misyon ve vizyon tanımları program eğitim amaçları, hedefleri ve paydaş beklentileri dikkate alınarak kurum ve fakülte misyon ve vizyonunun bir parçası olacak biçimde yeniden güncellenmiştir. Program misyon ve vizyonumuz mezun öğrencilerimizin akademi ve özel sektörde önemli konumlara ulaşmasını hedeflemektedir.

Çanakkale Onsekiz Mart Üniversitesi Misyonu; "Alanında öncü ve girişimci bireyler yetiştiren; Ar-Ge odaklı, uygulamaya dönük, çok disiplinli ve proje tabanlı araştırmalar üreten; paydaşlarıyla sürdürülebilir ilişkiler geliştiren, "Kalite odaklı ve yenilikçi bir üniversite olmak" tır. Üniversitenin misyonunda öne çıkan başlıklar; Girişimci, Ar- Ge Odaklılık, Uygulamaya dönük, İnovatif, Paydaşlarla İlişkiler ve Nitelikli Birey olarak sınıflandırılabilir. Bu başlıklar ile program eğitim amaçları arasındaki ilişki tabloda gösterilmiştir.

Tablo 2.2.2.1. Program Eğitim Amaçları ve Yükseköğretim Kurumu Misyon Unsurları Uyumu

Program Eğitim Amaçları	Yükseköğretim Kurumu Misyon Unsurları					
	Girişimci	Ar- Ge Odaklılık	Uygulamaya Dönük	İnovatif	Paydaşlarla İlişkiler	Nitelikli Birey
PEA1		x				x
PEA2		x	x			x
PEA3			x			x

PEA4				x		x
PEA5	x		x	x	x	x
PEA6			x			x
PEA7	x	x	x	x		x
PEA8			x	x		x
PEA9		x	x			x
PEA10						x
PEA11	x	x			x	x
PEA12						x
PEA13		x				x
PEA14			x		x	x
PEA15						x

Biga Uygulamalı Bilimler Fakültesi misyonu fakültemiz internet adresinde "Eğitim verilen tüm alanlarla ilgili olarak literatürün sahip olduğu bilgi birikimini zenginleştirmek ve elde edilen bilgi ve deneyimleri öğrencilerine ve akademik faaliyetlerine yansıtan bir eğitim vermektir" şeklinde belirtilmiştir. Fakültenin misyonu; Bilgi, Deneyim ve Akademik Faaliyet başlıkları altında sınıflandırılabilir. Bu başlıklar ile program eğitim çıktıları arasındaki ilişki aşağıdaki tabloda gösterilmiştir.

Tablo 2.2.2.2. Program Eğitim Amaçları ve Fakülte Misyon Unsurları Uyumu

Program Eğitim Amaçları	Fakültenin Misyon Unsurları		
	Bilgi	Deneyim	Akademik Faaliyet
PEA1	x		x
PEA2		x	x
PEA3	x		x
PEA4	x	x	x
PEA5		x	x

PEA6	x	x	x
PEA7	x		x
PEA8	x	x	x
PEA9	x		
PEA10	x		
PEA11			
PEA12		x	
PEA13	x		x
PEA14		x	
PEA15		x	

Uluslararası Ticaret ve Lojistik Bölümü misyonu internet sitemizde; "Uluslararası Ticaret ve Lojistik alanlarındaki teorik bilgi ve uygulamayı birleştiren bir eğitim anlayışıyla, bilimsel yöntemleri etkin kullanabilen, dinamik ortamlara uyum sağlayabilen, karar mekanizmalarında katılımcı, şeffaf ve etik anlayışa sahip Uluslararası Ticaret ve Lojistik mezunları yetiştirmek" olarak ifade edilmektedir. Bölümümüz misyonunda öne çıkan başlıklar; bilgi, uygulama, dinamik, katılımcı ve etik kavramlarıdır. Bu çerçevede bölümümüz misyonu ve program eğitim amaçları arasındaki ilişki aşağıdaki tabloda gösterilmiştir.

Tablo 2.2.2.3. Program Eğitim Amaçları ve Bölüm Misyonu Uyumu

Program Eğitim Amaçları	Uluslararası Ticaret ve Lojistik Misyon Unsurları					
	Bilgi	Uygulama	Dinamik	Katılımcı	Etik	Nitelikli Birey
PEA1	x		x			x
PEA2		x			x	x

PEA3	x					x
PEA4	x	x	x	x		x
PEA5		x		x		x
PEA6	x	x	x	x		x
PEA7	x		x	x		x
PEA8	x	x	x	x	x	x
PEA9	x					x
PEA10	x				x	x
PEA11			x	x		x
PEA12		x	x			x
PEA13	x					x
PEA14		x	x	x		x
PEA15		x			x	x

ÇOMÜ, Biga UBF ve UTL bölümü misyonlarının ortak tarafı bilgi birikimi yüksek, yenilik ve araştırmaya açık bireyler yetiştirmeye odaklı, kaliteli bir eğitim sunmak olarak özetlenebilir. Bölümümüzün eğitim amaçlarının, kurum ve fakülte misyonuyla örtüşmesi ve yapıların birbirini desteklemesi için sürekli olarak güncelleme çalışmaları gerçekleştirilmektedir.

Kanıt Linki:

- **EK 2.2.2.3.1.:** https://www.comu.edu.tr/misyon-vizyon
- **EK 2.2.2.3.2.:** https://bigaubf.comu.edu.tr/fakultemiz/misyon-ve-vizyon-r3.html
- **EK 2.2.2.3.3.:** http://utl.bigaubf.comu.edu.tr/
- **EK 2.2.2.3.4.:** https://www.linkedin.com/in/mehmet-karada%C4%9F-b795ba96/
- **EK 2.2.2.3.5.:** https://www.linkedin.com/in/levent-g%C3%BCl-8a49b5174/
- **EK 2.2.2.3.6.:** https://www.linkedin.com/in/aybike-esra-%C5%9Fahin-7106a1182/

2.2.3 Program Eğitim Amaçları, Paydaşların erişimine açık şekilde açık şekilde yayınlanmalıdır,

a) Program Eğitim Amaçlarının, Paydaşların erişimine açık şekilde yayınlanması sürecini açıklayınız.

Açıklama:

Dış paydaşların bölümün eğitim amaçlarının belirlenmesindeki rollerinin kısıtlı olmasına rağmen, özellikle bölümün iç paydaşlarının (akademik ve idari personelle birlikte öğrenciler) yapılan akademik toplantılar, ikili görüşmeler, düzenlenen organizasyonlar ile sürece dahil edilmesi en yüksek dereceye çıkarılmaya çalışılmaktadır. Aynı şekilde dış paydaşların da bölüm ile ilgi katılımlarını sağlamak amacıyla gerekli ikili görüşmelerin yapılması için gerekli çalışmalar yapılmaktadır. Yapılan görüşmelerin değerlendirme formları kanıt kısmında yer almaktadır. Öğrencilerin stajlarını tercihen yapmış oldukları kurumlarla yapılan karşılıklı görüşmeler, öğrenciler ve akademik personel için düzenlenen kongre/konferans bildirilerinde araştırma sponsorları ile yapılan anlaşmalar, öğrencilerin gelecekteki hayatlarına yön verebilmek için öğrenci topluluğu ve birim arasında yapılan görüşmeler sonucunda düzenlenen organizasyonlar ile dış paydaşların birimin eğitim amaçlarının belirlenmesine katılımı sağlanmaya çalışılmaktadır.

Kanıt Linki:

- **EK 2.2.3.1.:** https://bigaubf.comu.edu.tr/kalite-guvence-ve-ic-kontrol/paydas-iliskileri-r51.html
- **EK 2.2.3.2.:** https://bigaubf.comu.edu.tr/arsiv/haberler
- **EK 2.2.3.3.:** http://utl.bigaubf.comu.edu.tr/arsiv/haberler
- **EK 2.2.3.4.:** Çanakkale SMMMO Değerlendirme Formu için tıklayınız.
- **EK 2.2.3.5.:** Doğanlar Mobilya Grubu Değerlendirme Formu için tıklayınız.

2.2.4 Program Eğitim Amaçları, Paydaşların beklentileri doğrultusunda belirlenmelidir,

a) Program Eğitim Amaçlarının, Paydaşların beklentileri doğrultusunda nasıl belirlendiğini açıklayınız.

Açıklama:

Bölümün eğitim amaçlarının belirlenmesinde ve öğretim planının tasarlanmasında öncelikle bölüm öğretim üyelerinden oluşan bir komite oluşturularak çalışmalar yapılmıştır. Türkiye'deki tüm üniversitelerdeki Uluslararası Ticaret ve Lojistik bölümü öğretim planları incelenmiştir. Mevcut öğrencilerden görüşler alınmış, mezun öğrencilere gönderilen anketler yardımı ile mevcut öğretim planına yönelik görüşleri değerlendirilmiştir. Her dönem sonunda yapılan akademik kurullarda tüm öğretim üyelerinin katkılarıyla öğretim planının yenilenmesi ve iyileştirilmesine yönelik fikir alışverişinde bulunulmaktadır. Öğretim üyelerimiz ve öğrencilerimizin fikirleri doğrultusunda öğretim planının yenilenmesine gidilmiştir. Özel sektör paydaşlarımızla yapılacak toplantılarda öğretim planımızın onlara da sunularak görüşlerinin alınması planlanmaktadır.

Bölgede ve ülke çapında ulusal/uluslararası faaliyette bulunan bölümümüze de katkısının önemli olacağını düşündüğümüz "Çanakkale Liman İşletmesi", "Mikro Yazılım", "Doğanlar Mobilya Grubu" ve "ÇSMMMO" ile gerekli protokoller imzalanmıştır. Ayrıca bu dış paydaşlarımızdan program çıktılarının, öğretim amaçlarının ve öğretim planının oluşturulmasına yönelik form aracılığıyla fikir alışverişi gerçekleştirilmiştir. Bu formlar aşağıda kanıt olarak görülmektedir. Aşağıda yer alan bağlantılardan bu duruma ilişkin ilgili kanıta ulaşabilirsiniz.

Bunun yanı sıra bu konuda alınan bölüm kurul kararı ile dış paydaşlarla yapılacak toplantılar karar bağlanmıştır. Her yıl mart ayının ikinci haftası dış paydaşlarla toplantılar gerçekleştirilecektir. Toplantıları için mart ayının seçilmesinin nedeni bu görüşmeler sonrası program eğitim amaçları ya da öğretim planı hakkında değişiklik önerilerinin değerlendirilmesi ve takip eden mayıs ayında yapılan üniversite senatosunda ilgili kararların alınabilmesidir.

Kanıt Linki:

- **EK 2.2.4.1.:** Uluslararası Ticaret ve Lojistik İnternet Sayfası Duyuruları:
http://utl.bigaubf.comu.edu.tr/arsiv/haberler
- **EK 2.2.4.2.:** Biga Uygulamalı Bilimler Fakültesi Kalite Güvence ve İç Kontrol İnternet Sayfası:
https://bigaubf.comu.edu.tr/kalite-guvence-ve-ic-kontrol/paydas-iliskileri-r51.html
- **EK 2.2.4.3.:** Biga Uygulamalı Bilimler Fakültesi Haberler Sayfası:
https://bigaubf.comu.edu.tr/arsiv/haberler
- **EK 2.2.4.4.:** Uluslararası Ticaret ve Lojistik İnternet Adresi Haberler Sayfası:

http://utl.bigaubf.comu.edu.tr/arsiv/haberler

- **EK 2.2.4.5.:** Çanakkale SMMMO Değerlendirme Formu için tıklayınız.
- **EK 2.2.4.6.:** Doğanlar Mobilya Grubu Değerlendirme Formu için tıklayınız.
- **EK 2.2.4.7.:** https://drive.google.com/file/d/1uZcgH0sc4okxWTOGwMLzbu5KORXk4r8U/view?usp=drive_link

2.2.5 Program Eğitim Amaçları, düzenli olarak gözden geçirilmeli ve güncellenmelidir,

a) Program Eğitim Amaçlarının, düzenli olarak nasıl gözden geçirildiğini ve güncellendiğini açıklayınız.

Açıklama:

Program eğitim amaçlarının güncelleme çalışmaları bölüm öğretim üyeleri tarafından oluşturulan komisyon yardımıyla bölüm akademik kurulunda sunularak tüm öğretim üyelerinin katılımıyla üniversite tarafından belirlenen tarihlere bağlı olarak sıklıkla yapılmaktadır. Bölümün eğitim-öğretim amaçlarına ulaştığından ve öğrencilerin ve toplumun ihtiyaçlarına karşılık verdiğinden emin olmak için program güncellemeleri ve iyileştirmeleri çalışmalarında elde edilen sonuçlar bölüm akademik kurulunda değerlendirilmektedir. Bölümün tercih edilme oranları bölüm başkanlığı tarafından izlenmekte, uygun önlemlerle iyileştirmeler yapılmaktadır.

Bu konuda alınan bölüm kurul kararı ile program eğitim amaçlarının görüşülmesi ve güncellenmesine yönelik yapılacak toplantılar karara bağlanmıştır. Her yıl mart ayının ikinci haftası dış paydaşlarla program eğitim amaçlarının değerlendirilmesi yapılacaktır.

Kanıt Linki:

- **EK 2.2.5.1.:** https://bigaubf.comu.edu.tr/kalite-guvence-ve-ic-kontrol/paydas-iliskileri-r51.html
- **EK 2.2.5.2.:** https://bigaubf.comu.edu.tr/arsiv/haberler
- **EK 2.2.5.3.:** http://utl.bigaubf.comu.edu.tr/arsiv/haberler

- **EK 2.2.5.4.:** https://drive.google.com/file/d/1G0I45NgLlmqVTVHahFCcvUENGXfqBf-_/view?usp=drive_link

2.3.	Program Eğitim Amaçlarına ulaşıldığını belirlemek ve belgelemek için kullanılan bir ölçme ve değerlendirme sistemi kurulmalı ve işletilmelidir. Program Eğitim Amaçlarına ulaşıldığı kanıtlanmalıdır.

a) Program Eğitim Amaçlarına ulaşıldığını belirlemek ve belgelemek için kullanılan ölçme ve değerlendirme sistemini açıklayınız.

Açıklama:

Öğrenciler her ders için ara sınav, yarıyıl içi çalışma (proje, seminer, kısa sınav, ödev veya ikinci bir ara sınav) ve yarıyıl sonu sınavına tabi tutulurlar. Tüm değerlendirmeler 100 puan üzerinden yapılmaktadır. Yarıyıl sonu sınavından en az 50 puan alma zorunluluğu vardır. Bir dersten "AA, "BA", "BB", "CB" ve "CC" harf notlarından birini alan öğrenciler o dersi başarmış sayılırlar. Öğrenciler, her yarıyılın sonunda, o yarıyıla ait derslerden bütünleme sınavına girebilir. Öğretim planında mevcut olan (toplam 240 AKTS karşılığı) derslerin tümünü başarıyla tamamlayan ve 4.00 üzerinden en az 2.0 ağırlıklı not ortalaması elde eden öğrenciler mezun olmaya hak kazanırlar. Zorunlu yaz stajlarını tamamlayan öğrenciler güz yarıyılı dönem başında Bölüm Staj Komisyonu tarafından mülakata tabi tutulmaktadır. Dış paydaşlar ile protokol imzalanmış ve kendilerinden bölümümüzün değerlendirilmesi istenmiştir. Mezun öğrencilerimize daha kolay ulaşmak adına oluşturulan bölüm Linkedin hesabı üzerinden mezunlar öğrencilerden bölümümüzün değerlendirilmesi istenmiştir. Ayrıca bölümde mezun öğrencilerin erken kariyer dönemlerinin izlenmesi ve değerlendirilmesi, gerçekleştirilen anket ve görüşmelerin analiz edilmesi amacıyla her eğitim ve öğretim yılının ikinci haftası gerçekleştirilecek olan eğitim amaçlarının değerlendirilmesi toplantısının gündeminde bu başlıkta yer alacaktır.

Tablo 2.3.1. Yıllara Göre Mezun Öğrenci Sayıları

ULUSLARARASI TİCARET VE LOJİSTİK BÖLÜMÜ YILLARA GÖRE MEZUN SAYILARI	
Mezun Olunan Yıl	**Mezun Öğrenci Sayısı**
2016 (2016-2017 Akademik Yılı)	42

2017 (2017-2018 Akademik Yılı)	84
2018 (2018-2019 Akademik Yılı)	109
2019 (2019-2020 Akademik Yılı)	83
2020 (2020-2021 Akademik Yılı)	97
2021 (2021-2022 Akademik Yılı)	120
2022 (2022-2023 Akademik Yılı)	94
Toplam	629

Kanıt Linki:

- **EK 2.3.1.:** http://ogrenciisleri.comu.edu.tr/egitim-ogretim-ve-sinav-yonetm.html
- **EK 2.3.2.:** https://ogrenciisleri.comu.edu.tr/onlisans-ve-lisans-uzaktan-egitim-ogretim-ve-sinav.html
- **EK 2.3.3.:** LinkedIn
- **EK 2.3.4.:** https://bigaubf.comu.edu.tr/arsiv/haberler/2021-2022-egitim-ve-ogretim-yili-yaz-stajini-tamam-r628.html
- **EK 2.3.5.:** http://utl.bigaubf.comu.edu.tr/arsiv/haberler/bolumumuz-ile-doganlar-mobilya-grubu-arasinda-prot-r9.html
- **EK 2.3.6.:** http://utl.bigaubf.comu.edu.tr/arsiv/haberler/bolumumuz-ile-canakkale-liman-isletmesi-arasinda-p-r7.html
- **EK 2.3.7.:** http://utl.bigaubf.comu.edu.tr/arsiv/haberler/bolumumuz-ile-mikro-yazilim-arasinda-protokol-goru-r6.html
- **EK 2.3.8.:** http://utl.bigaubf.comu.edu.tr/arsiv/haberler/bolumumuz-ile-csmmmo-arasinda-protokol-imzalandi-r2.html
- **EK 2.3.9.:** https://drive.google.com/file/d/1HEIQldCKPn77IJUoSetLxRggUZNE58H9/view?usp=drive_link

b) Program Eğitim Amaçlarına nasıl ulaşıldığını açıklayınız.

Açıklama:

Her programın program eğitim amaçlarını ve program çıktılarını destekleyen bir eğitim planı (müfredatı) olmalıdır. Eğitim planı bu ölçütte verilen ortak bileşenler ve disipline özgü bileşenleri içermelidir. Uluslararası Ticaret ve Lojistik lisans programının temel amacına yönelik olarak öğrenciye sunulan eğitim planı, mezun öğrencimizin edinmesi gereken uluslararası ticaret, e-ticaret, lojistik ve tedarik zinciri yönetimi gibi temel eğitimlerin yanı sıra tamamlayıcı nitelikte olan araştırma yöntemleri, lojistik bilgi yönetimi, Fransızca gibi dersleri de içeren bütünsel bir bakış açısı yakalayacakları bir müfredat ile kendilerini düşünsel manada zenginleştirmelerini hedeflenmektedir. Ayrıca öğrencilerimize zorunlu ve gönüllü staj imkanı sunulmaktadır. Eğitim planının program eğitim amaç ve çıktılarını gerçekleştirme açısından derslere ilişkin AKTS dağılımları aşağıdaki gibidir:

Dört yıllık eğitim planı: 240 AKTS

Kanıt Linki:

- **EK 2.3.10.:**
  https://ubys.comu.edu.tr/AIS/OutcomeBasedLearning/Home/Index?id=6285

3 Program Öğrenme Çıktıları

3.1. Program Öğrenme Çıktıları, Program Eğitim Amaçlarına ulaşmak için gerekli bilgi, beceri ve yetkinliklerin tümünü kapsamalı ve STAR Çıktılarını da içerecek şekilde tanımlanmalıdır. Program Eğitim Amaçlarıyla uyumlu olmak koşuluyla Lisans Programına özgü Program Öğrenme Çıktıları tanımlanır. STAR Çıktıları, Türkiye Yükseköğretim Yeterlilikler Çerçevesinin 34-İşletme ve Yönetim Bilimleri ve/veya 31-Sosyal ve Davranış Bilimleri temel alan yeterliliklerinin Lisans Programı (6) düzeyini kapsar.

a) Program Öğrenme Çıktıları, Program Eğitim Amaçlarına ulaşmak için gerekli bilgi, beceri ve yetkinliklerin ne düzeyde kapsadığını ve STAR Çıktılarını da içerecek biçimde nasıl tanımladığını açıklayınız

Açıklama:

Program çıktıları program eğitim amaçlarına ulaşabilmek için öğrencilerin alanlarında bilgi, beceri ve yetkinlik kazanımları çerçevesinde güncellenmiş ve sürekli iyileştirme sürecindedir.

Program çıktıları belirlenirken STAR program çıktıları göz önünde bulundurularak, mezunlarımızın taşıması gereken nitelikler saptanarak bölümüzün program çıktıları aşağıdaki gibi güncellenmiştir.

P.Ç.1. Uluslararası Ticaret ve Lojistik alanındaki temel terimleri, kavramları tanımlamak ve teorileri açıklayabilmek,

P.Ç.2. Uluslararası Ticaret ve Lojistik alanıyla ilgili bir konuda araştırma yapabilmek, ilgili literatür taraması yapabilmek,

P.Ç.3. Uluslararası Ticaret ve Lojistik alanındaki güncel bilgileri içeren ders kitapları ve diğer kaynaklarla desteklenen ileri düzeydeki kuramsal ve uygulamalı bilgileri tartışmak

P.Ç.4. Uluslararası Ticaret ve Lojistik alanında edindiği ileri düzeydeki bilgi ve becerileri kullanarak verileri yorumlayabilme ve değerlendirebilmek,

P.Ç.5. Uluslararası Ticaret ve Lojistik alanında analitik ve bütünsel bir bakış açısıyla sorun çözmek,

P.Ç.6. Uluslararası Ticaret ve Lojistik alanında güncel sorunları tartışmak,

P.Ç.7. İşletmelerde lojistik faaliyetlerini planlama ve yürütmek,

P.Ç.8. Tedarik zinciri sürecinin herhangi bir aşamasında karşılaşılacak problemleri çözmek,

P.Ç.9. Bilgi teknolojilerini ve alanın gerektirdiği bilgisayar yazılımlarını ve etkin bir şekilde kullanabilmek,

P.Ç.10. Uluslararası ticaret ve lojistik alanı ile ilgili mevzuatı okumak, yorumlamak,

P.Ç.11. Bir takım çalışmasında uyumla çalışabilmek, takıma liderlik edebilmek, yenilikçi ve orjinal fikirler üretebilmek,

P.Ç.12. Küreselleşen dünya koşullarında uluslararası ticarete ilişkin pazar dinamiklerini değerlendirebilmek,

P.Ç.13. Sosyal bilimlerde bağımsız bir araştırma tasarlayabilmek, hangi araştırma yöntemini kullanacağını ayırt edebilmek,

P.Ç.14. Sözlü ve yazılı iletişim becerilerini kullanabilmek,

P.Ç.15. Mesleki ve etik sorumluluk bilincine ulaşabilmek,

Tablo 3.1. Star Çıktılarını Karşılayan Program Çıktıları ve İlgili Dersler

Uluslararası Ticaret ve Lojistik Bölümü Program Çıktıları	Karşılayan Dersler	Star Çıktıları
Uluslararası Ticaret ve Lojistik alanındaki temel terimleri, kavramları tanımlamak ve teorileri açıklayabilmek,	İktisada Giriş Genel İşletme Lojistiğe Giriş Lojistik Yönetimi Pazarlama Bilgilerine Giriş Makro Ekonomi Ulaştırma ve Lojistik Terminolojisi Dış Ticaret Yönetimi Tedarik Zinciri Yönetimi	-Alanıyla ilgili kuramsal ve olgusal bilgiye sahiptir. -Alanıyla ilgili öğrenme yetkinliğine sahiptir -Alana özgü yetkinliklere sahiptir.
Uluslararası Ticaret ve Lojistik alanıyla ilgili bir konuda araştırma yapabilmek, ilgili literatür taraması yapabilmek,	Lojistiğe Giriş Lojistik Yönetimi Ulaştırma ve Lojistik Terminolojisi Entegre Lojistik Yönetimi Dış Ticaret Yönetimi Araştırma Yöntemleri	-Alanıyla ilgili bilişsel ve uygulama becerisine sahiptir. -Alanıyla ilgili bağımsız çalışabilme ve sorumluluk alabilme yetkinliğine sahiptir. -Alanıyla ilgili öğrenme yetkinliğine sahiptir -Alana özgü yetkinliklere sahiptir.
Uluslararası Ticaret ve Lojistik alanındaki güncel bilgileri içeren ders kitapları ve diğer kaynaklarla desteklenen ileri düzeydeki kuramsal ve uygulamalı bilgileri tartışmak	Lojistiğe Giriş Lojistik Yönetimi Ulaştırma ve Lojistik Terminolojisi Entegre Lojistik Yönetimi Pazarlama Yönetimi Dış Ticaretin Finansmanı Tedarik Zinciri Yönetimi Uluslararası Pazarlama Satın Alma ve Stok Yönetimi Lojistik ve Dağıtım Yönetimi Havayolu Yönetimi ve Lojistiği Üretim Yönetimi Küresel Ulaştırma Stratejileri	-Alanıyla ilgili bilişsel ve uygulama becerisine sahiptir. - Alanıyla ilgili bağımsız çalışabilme ve sorumluluk alabilme yetkinliğine sahiptir. - Alanıyla ilgili öğrenme yetkinliğine sahiptir -Alana özgü yetkinliklere sahiptir.
Uluslararası Ticaret ve Lojistik alanında edindiği ileri düzeydeki bilgi ve becerileri kullanarak verileri yorumlayabilme ve değerlendirebilmek,	Ticari Matematik Finansal Muhasebe İstatistik Entegre Lojistik Yönetimi Finansal Yönetim Dış Ticaretin Finansmanı Tedarik Zinciri Yönetimi Lojistik Bilgi Sistemleri Optimizasyon Teknikleri	-Alanıyla ilgili bilişsel ve uygulama becerisine sahiptir. - Alanıyla ilgili bağımsız çalışabilme ve sorumluluk alabilme yetkinliğine sahiptir. - Alana özgü yetkinliklere sahiptir.
Uluslararası Ticaret ve Lojistik alanında analitik ve bütünsel bir bakış açısıyla sorun çözmek,	Örgütsel Davranış Tedarik Zinciri Yönetimi Satın Alma ve Stok Yönetimi Lojistik ve Dağıtım Yönetimi Stratejik Yönetim Optimizasyon Teknikleri Müşteri İlişkileri Yönetimi	-Alanıyla ilgili bilişsel ve uygulama becerisine sahiptir. - Alana özgü yetkinliklere sahiptir.
Uluslararası Ticaret ve Lojistik alanında	Lojistik Yönetimi	-Alanıyla ilgili kuramsal ve olgusal

güncel sorunları tartışmak,	Dış Ticaret Yönetimi Pazarlama Yönetimi Uluslararası İşletmecilik Uluslararası Ekonomi Küresel Ulaştırma Stratejileri	bilgiye sahiptir. -Alanıyla ilgili öğrenme yetkinliğine sahiptir -Alana özgü yetkinliklere sahiptir.
İşletmelerde lojistik faaliyetlerini planlama ve yürütmek,	Lojistiğe Giriş Lojistik Yönetimi Entegre Lojistik Yönetimi Ticari Etkinlik ve Fuar Yönetimi Satın Alma ve Stok Yönetimi Lojistik ve Dağıtım Yönetimi Havayolu Yönetimi ve Lojistiği Depo Tasarımı ve Yönetimi Küresel Ulaştırma Stratejileri Lojistik Planlama ve Modelleme	-Alanıyla ilgili kuramsal ve olgusal bilgiye sahiptir. -Alana özgü yetkinliklere sahiptir.
Tedarik zinciri sürecinin herhangi bir aşamasında karşılaşılacak problemleri çözmek,	Tedarik Zinciri Yönetimi Lojistik ve Dağıtım Yönetimi Üretim Yönetimi Küresel Ulaştırma Stratejileri Optimizasyon Teknikleri Lojistik Planlama ve Modelleme	-Alanıyla ilgili kuramsal ve olgusal bilgiye sahiptir.
Bilgi teknolojilerini ve alanın gerektirdiği bilgisayar yazılımlarını ve etkin bir şekilde kullanabilmek,	Tedarik Zinciri Yönetimi Lojistik ve Dağıtım Yönetimi Elektronik Ticaret Depo Tasarımı ve Yönetimi Küresel Ulaştırma Stratejileri Lojistik Planlama ve Modelleme	-Alanıyla ilgili bilişsel ve uygulama becerisine sahiptir.
Uluslararası ticaret ve lojistik alanı ile ilgili mevzuatı okumak, yorumlamak,	Hukukun Temel Kavramları Ticaret Hukuku Borçlar Hukuku İş Hukuku Türk Dış Ticaret Rejimi ve Gümrük Mevzuatı	-Alanıyla ilgili kuramsal ve olgusal bilgiye sahiptir. -Alanıyla ilgili öğrenme yetkinliğine sahiptir -Alana özgü yetkinliklere sahiptir.
Bir takım çalışmasında uyumla çalışabilmek, takıma liderlik edebilmek, yenilikçi ve orjinal fikirler üretebilmek,	Gönüllülük Çalışmaları Yenilik Yönetimi Çağdaş Yönetim Teknikleri Stratejik Yönetim Kültürlerarası Farklılıkların Yönetimi Staj	-Alanıyla ilgili iletişim ve sosyal yetkinliğe sahiptir.
Küreselleşen dünya koşullarında uluslararası ticarete ilişkin pazar dinamiklerini değerlendirebilmek,	Küresel Ulaştırma Stratejileri Elektronik Ticaret Dış Ticaret Yönetimi Uluslararası Pazarlama Uluslararası Ekonomi Uluslararası İşletmecilik	-Alanıyla ilgili bilişsel ve uygulama becerisine sahiptir. -Alana özgü yetkinliklere sahiptir.
Sosyal bilimlerde bağımsız bir araştırma tasarlayabilmek, hangi araştırma yöntemini kullanacağını ayırt edebilmek,	İstatistik Araştırma Yöntemleri	-Alanıyla ilgili bilişsel ve uygulama becerisine sahiptir. -Alanıyla ilgili öğrenme yetkinliğine sahiptir
Sözlü ve yazılı iletişim becerilerini kullanabilmek,	Örgütsel Davranış Müşteri İlişkileri Yönetimi Hizmet Pazarlaması	-Alanıyla ilgili iletişim ve sosyal yetkinliğe sahiptir.

	Mesleki Yabancı Dil I Mesleki Yabancı Dil II Yabancı Dil I Yabancı Dil II	
Mesleki ve etik sorumluluk bilincine ulaşabilmek,	Hukukun Temel Kavramları İş Hukuku İş Sağlığı ve Güvenliği Müşteri İlişkileri Yönetimi	-Alanıyla ilgili bağımsız çalışabilme ve sorumluluk alabilme yetkinliğine sahiptir.

Bölümümüz internet adresinde ve Çomü Eğitim Kataloğunda bölüm sayfamızda Program çıktıları ve TYYÇ eşleşmesi görülmektedir

Bakınız:
(https://ubys.comu.edu.tr/AIS/OutcomeBasedLearning/Home/Index?id=3!xBBx!SfGmJmmg6IwWn4KVUlQw!xGGx!!xGGx!&culture=tr-TR).

Ayrıca Tablo 3.1.1'de Program Çıktıları ve TYYÇ uyumu gösterilmiştir.

Tablo 3.1.1: TYYÇ- Program Çıktısı İlişkisi

ULUSAL YETERLİLİK ÇERÇEVESİ (TYYÇ)		PROGRAM ÇERÇEVESİ (PÇ)														
		PÇ1	PÇ2	PÇ3	PÇ4	PÇ5	PÇ6	PÇ7	PÇ8	PÇ9	PÇ10	PÇ11	PÇ12	PÇ13	PÇ14	PÇ15
Bilgi	1.1	x	x	x	x	x	x	x			x		x			
Beceriler	2.1				X	X						X				x
	2.2		x	x	x	x	x		x					x		
Yetkinlik (Bağımsız Çalışabilme ve Sorumluluk Alabilme Yetkinliği)	3.1					x		x	x	x	x		x			
	3.2					x			x			x				
	3.3							X			X	X				
Yetkinlik (Öğrenme Yetkinliği)	4.1				X	X			X				X			
	4.2													x	x	
Yetkinlik (İletişim ve Sosyal Yetkinlik)	5.1															x
	5.2													X		X

	5.3									x						
	5.4															x
Yetkinlik (Alana Özgü Yetkinlik)	6.1													x	x	
	6.2										x					
	6.3											X				X
	6.4					X										
	6.5															

Bölümümüz "ISCED 97, Eurostat & Cedefop Eğitim ve Öğretim Alanları" içerisinde "Sosyal Bilimler, İşletme ve Hukuk" Genel Alanı altında "34 ISCED TEMEL ALAN KODU" ile "İşletme ve Yönetim Bilimleri" eğitim ve öğretim temel alanı altında ele alınabilir. Bu çerçevede matris oluşturulurken aşağıdaki yeterliliklerden faydalanılmıştır.

Tablo 3.1.2: İşletme ve Yönetim Bilimleri Lisans Eğitimi Yeterlilikleri

TÜRKİYE YÜKSEKÖĞRETİM YETERLİLİKLER ÇERÇEVESİ (TYYÇ) 6. Düzey (Lisans Eğitimi) Yeterlilikleri						
TYYÇ DÜZEYİ	**BİLGİ (1)** **-Kuramsal** **-Olgusal**	**BECERİLER (2)** **-Bilişsel** **-Uygulamalı**	**YETKİNLİKLER**			
			Bağımsız Çalışabilme ve Sorumluluk Alabilme Yetkinliği (3)	**Öğrenme Yetkinliği (4)**	**İletişim ve Sosyal Yetkinlik (5)**	**Alana Özgü Yetkinlik (6)**
6 Lisans **EQF-LLL:** **6. Düzey** **QF-EHEA:** **1. Düzey**	**1.1-** Alanında ileri düzeyde bilgilere sahiptir.	**2.1-**Alana ilişkin bilgileri çalışanlar ve ekip arkadaşlarına aktarabilme becerisine sahiptir. **2.2-**Karar, uygulama ve davranışlarında alana ilişkin edindiği bilgileri kullanmak suretiyle verileri yorumlayabilme, analiz edebilme, sorunları tanımlayabilme ve çözüm önerileri getirebilme becerisine sahiptir.	**3.1-**Alana ilişkin konularda araştırma ve çalışma yapar. **3.2-**Proje yürütücüsü ya da katılımcısı olarak proje hedeflerine uygun sorumluluk alır. **3.3-** Örgüt/Kurum için amaç ve hedef belirler.	**4.1-**Edindiği bilgi ve becerileri eleştirel olarak değerlendirir. **4.2-**Öğrenme gereksiniminin sürekliliğini kavradığını gösterir.	**5.1-**Alanı ile ilgili edindiği bilgi ve beceriler düzeyindeki düşüncelerini ve önerilerini ilgililere yazılı ve sözlü olarak aktarır. **5.2-**Mesleki alanda paydaşlarla etkili iletişim kurar. **5.3-**Alanının gerektirdiği en az Avrupa Bilgisayar Kullanma Lisansı İleri Düzeyinde bilgisayar yazılımı ile birlikte bilişim ve iletişim teknolojilerini kullanır. **5.4-**Bir yabancı dili en az Avrupa Dil Portföyü B1 Genel Düzeyinde kullanarak alanındaki bilgileri izler ve meslektaşları ile iletişim kurar.	**6.1-**Örgüt/Kurum, iş ve toplumsal etik değerlere uygun davranır. **6.2-**Örgütün/Kurumun paydaşlarıyla ilişkilerini analiz eder ve etkin biçimde yürütür. **6.3-**Yenilikleri teşvik edebilme becerisine sahiptir. **6.4-**Örgüte/kuruma ilişkin eleştirel düşünür. **6.5-**Sosyal hakların evrenselliği, sosyal adalet, kalite ve kültürel değerler ile çevre koruma, iş sağlığı ve güvenliği konularında yeterli bilince sahiptir.

Program çıktılarını sağlayan derslerin listesi aşağıdaki tabloda gösterilmiştir.

Tablo 3.1.3. Program Çıktılarını Sağlayan Dersler

PÇ 1	PÇ 2	PÇ 3	PÇ 4	PÇ 5	PÇ 6	PÇ 7	PÇ 8	PÇ 9	PÇ 10	PÇ 11	PÇ 12	PÇ 13	PÇ 14	PÇ 15
UTL-1001	UTL-1005	UTL-1005	UTL-1006	UTL-2001	UTL-1005	UTL-1005	UTL-3001	UTL-2003	UTL-1013	UTL-2022	UTL-2002	UTL-2003	UTL-2003	UTL-1011
UTL-1003	UTL-1002	UTL-1002	UTL-1008	UTL-2015	UTL-2002	UTL-1002	UTL-3002	UTL-3008	UTL-2004	UTL-2020	UTL-3003	UTL-2018	UTL-2018	YDİ-1001
UTL-1005	UTL-1006	UTL-2013	UTL-2006	UTL-3001	UTL-2010	UTL-2006	UTL-4001	UTL-4001	UTL-2011	UTL-3013	UTL-3003	UTL-4001		YDİ-1002
UTL-1002	UTL-1008	UTL-2002	UTL-2014	UTL-3011	UTL-3003	UTL-2012	UTL-4008	UTL-4010	UTL-3017	UTL-3004	UTL-4007	UTL-4016		UTL-2001
UTL-1002	UTL-2013	UTL-2006	UTL-2016	UTL-3002	UTL-3003	UTL-3011	UTL-4006		UTL-3005	UTL-3012	UTL-4008			UTL-3009
UTL-1010		UTL-2010	UTL-3001	UTL-3012	UTL-4007	UTL-3002	UTL-4008		UTL-4003	UTL-3006	UTL-4010			UTL-2020
UTL-2005		UTL-2016	UTL-3008	UTL-4004	UTL-4008	UTL-3016				UTL-3018				UTL-3010
UTL-2013		UTL-3001	UTL-4016	UTL-4016		UTL-4006								UTL-4013
UTL-2002		UTL-3003	UTL-2003	UTL-4018		UTL-4008								UTL-4014
UTL-3001		UTL-3011				UTL-4012								
		UTL-3002												
		UTL-3016												

		UTL-4017												
		UTL-4008												

b) Lisans Programı, Program Eğitim Amaçları ile uyumlu olmak koşuluyla kendilerine özgü Program Öğrenme Çıktılarının nasıl tanımlandığını açıklayınız.

Açıklama:

Uluslararası Ticaret ve Lojistik bölümü programı'nın temel amacı mezunların; uluslararası ticaret ve bu ticaretin vazgeçilmez unsuru olan lojistik konusu ile ilgili olarak dünyada oluşmuş literatürün tamamını kazanmalarının akabinde iş yaşamına dâhil olduklarında karşılaşabilecekleri sorunları çözerken, analitik ve bütünsel bir bakış açısıyla stratejik düşünmeyi prensip haline getirmelerinin ve ticaretin uluslararası boyutunda edindikleri bilgi ve becerileri eleştirel bir yaklaşımla değerlendirerek, yaşam boyu öğrenme yaklaşımını benimsemelerinin yanında uluslararası alanda öğrenilenleri çalıştıkları organizasyonlar bağlamında analiz etme, yorumlama, düşüncelerini ve sorunlara ilişkin çözüm önermelerinin, öğrenilen kavram ve düşünceleri, ulusal ve uluslararası boyutta yorumlama ve disiplinler arası analiz yapıp uygulamalarının, iş hayatında kalite ve verimlilik ilkelerini bilme ve uygulamalarının, iş etiğinin gereklerine uyma, toplumsal, bilimsel ve etik değerlere sahip olma ile bireysel ve ekip üyesi olarak sorumluluk alma, açık fikirli, eleştiriye açık, yapıcı ve özgüven sahibi olma ve bir yabancı dili kullanarak eğitim aldıkları alan ile ilgili bilgileri izleyebilme ve meslektaşları ile iletişim kurabilmelerinin sağlanmasıdır.

Bu bilgi, beceri altyapısının işletme bilim dalı birikimi ile güçlendirilerek verilmesi ile çok boyutlu bir eğitimin öğrencilere verilmesi ve ekonomi, lojistik ve işletme alanlarının uygun bir sentezi gerçekleştirilerek eğitim alan öğrencilere benzersiz bir eğitim ortamı sağlanacaktır.

Tablo 3.1.4. Lisans Öğretim Planı ile Program Eğitim Amaçları İlişkisi

Ders Kodu	Ders Adı	PÇ 1	PÇ 2	PÇ 3	PÇ 4	PÇ 5	PÇ 6	PÇ 7	PÇ 8	PÇ 9	PÇ 10	PÇ 11	PÇ 12	PÇ 13	PÇ 14	PÇ 15
UTL-1001	Genel İşletme	2	1	3		1	2	4					3			
UTL-1003	İktisada Giriş	1	2	3		1	1									
UTL-1005	Genel Muhasebe I	1	1	3												
UTL-1007	Lojistiğe Giriş	5	5	5	5	4	4	5	1							
UTL-1009	Kariyer Planlama											4			4	
UTL-1011	Hukukun Temel Kavramları			1			1	2	1		5					3

UTL- 1002	Lojistik Yönetimi	5	5	5	5	4	4	5	3							
UTL- 1004	İşletme Yönetimi	1	2	2		1	1	5								
UTL- 1006	Ticari Matematik				2	1				3						
UTL- 1008	Finansal Muhasebe			1	2	1				3						
UTL- 1010	Pazarlama Bilgilerine Giriş		1	2	1		1						4			
UTL-2001	Örgütsel Davranış						2	4				5			2	3
UTL-2003	İstatistik				5	1				3				4		
UTL-2005	Makro Ekonomi	2		1		1	2									
UTL-2007	İş Sağlığı ve Güvenliği						1					3				3
UTL-2009	Toplam Kalite Yönetimi					1		2				3				1
UTL-2013	Ulaştırma ve Lojistik Terminolojisi	5	2	4		2	2	4	3							
UTL-2011	Borçlar Hukuku						2	4	3		5					2
UTL-2002	Dış Ticaret Yönetimi	2	1	2		1	1	4	2				4			
UTL-2004	Ticaret Hukuku						2	4			5					2
UTL-2006	Entegre Lojistik Yönetimi	4	3	5	3	1	3	5	2				1			
UTL-2008	Staj											5			5	3
UTL-2010	Pazarlama Yönetimi	1		2		1	1	4					4			
UTL-2012	Ticari Etkinlik ve Fuar Yönetimi	1	1	2		1	1	3				2				
UTL-2014	Finansal Yönetim				3	1		2		3						
UTL-2016	Dış Ticaretin Finansmanı					1		2					4			
UTL-2018	Araştırma Yöntemleri		5	1	4									5		
UTL-3001	Tedarik Zinciri Yönetimi	1		2		1	3	2	5							
UTL-3003	Uluslararası Pazarlama	1	1	1	1		1	3				3	5			
UTL-3005	Türk Vergi Sistemi										3					2
UTL-3007	Maliyet Muhasebesi									3	2					
UTL-3011	Satın Alma ve Stok Yönetimi	1	1			2			4							

UTL-3015	Deniz Taşımacılığı ve İşletmeciliği	2	2							2						
UTL-3017	İş Hukuku										3				2	4
UTL-3002	Lojistik ve Dağıtım Yönetimi	4	3					5								
UTL-3004	Çağdaş Yönetim Teknikleri						1					5			2	
UTL-3006	İnsan Kaynakları Yönetimi											4			2	3
UTL-3008	Lojistik Bilgi Sistemleri	4	3							5						
UTL-3010	Mesleki Yabancı Dil II		1										5		5	
UTL-3012	Kültürlerarası Farklılıkların Yönetimi											2	3		1	1
UTL-3014	Dış Ticaret İşlemleri Muhasebesi									3						
UTL-3016	Havayolu Yönetimi ve Lojistiği	1	1				1					2				
UTL-3018	Yenilik Yönetimi		1									5	5	2		
UTL-4001	Lojistik Planlama ve Modelleme	3	1											3		
UTL-4003	Türk Dış Ticaret Rejimi ve Gümrük Mevzuatı		3	1							5					
UTL-4005	Uluslararası İşletmecilik	1	1	2	2			1					4			
UTL-4007	Uluslararası Ekonomi	1											4			
UTL-4009	Ticari İletişim ve Raporlama					1					2					
UTL-4011	Türk İş Sistemi											2		2		1
UTL-4017	Üretim Yönetimi						2						4			
UTL-4002	Finansal Tablo Analizi				1									2		
UTL-4004	Stratejik Yönetim		1									5	2			
UTL-4006	Depo Tasarımı ve Yönetimi	1	1						5					1		

UTL-4008	Küresel Ulaştırma Stratejileri	5	4										4			
UTL-4010	Elektronik Ticaret	1	1										5			
UTL-4012	Tehlikeli Madde Taşımacılığı	1	1								3					
UTL-4014	II. Yabancı Dil												5		5	
UTL-4016	Optimizasyon Teknikleri												5	1		
UTL-4018	Müşteri İlişkileri Yönetimi												5		5	

3.2. Program Öğrenme Çıktılarının sağlandığını belirlemek ve belgelemek için kullanılan bir ölçme ve değerlendirme sistemi kurulmalı ve işletilmelidir.

a) Program Öğrenme Çıktılarının sağlandığını belirlemek ve belgelemek için nasıl bir ölçme ve değerlendirme sisteminin kurulduğunu ve işletildiğini açıklayınız.

Açıklama:

Program çıktılarının sağlanma düzeyinin dönemsel olarak belirlenmesi, öğrencinin herhangi bir dönem (güz/bahar) içerisinde aldığı derslerdeki başarı seviyesi ile ilgilidir. Çanakkale Onsekiz Mart Üniversitesi Önlisans-Lisans Eğitim Öğretim ve Sınav Yönetmeliği'nin 28. maddesine göre öğrencilerin başarı durumları, derslerden almış oldukları notlar ve derslerin AKTS kredileri yoluyla hesaplanan Dönem Not Ortalaması (DNO) ve Genel Not Ortalaması (GNO) değerleriyle izlenmektedir. DNO bir yarıyılda alınan derslerin her birinin AKTS kredisi ile bu derslerden alınan notların katsayısının çarpımları toplamının, aynı derslerin AKTS kredi toplamına bölünmesi ile elde edilmektedir.

Bir öğrencinin öğrenimini başarı ile bitirerek Uluslararası Ticaret ve Lojistik lisans diploması alabilmesi için tüm derslerden başarılı olması ve kredisiz derslerden (YE) alması zorunludur. GNO'su 2.00 ve üzerinde olan öğrenciler koşullu başarılı derslerden de başarılı kabul edilirler. Mezun olabilmek için öğrenciler 240 AKTS kredisini tamamlamalıdırlar Bir öğrencinin GNO'su aynı zamanda mezuniyet not ortalamasıdır. Öğrenim programlarını başarı ile tamamlayan öğrencilere, programın tamamlanmasını takip eden sınav dönemi sonunda diplomaları verilmektedir. Zorunlu yaz stajlarını tamamlayan öğrenciler güz yarıyılı dönem başında Bölüm Staj Komisyonu tarafından mülakata tabi tutulmaktadır.

Tablo 3.2.1. Program Öğrenme Çıktısı Ölçme/Değerlendirme Yöntemi/Süreci

PROGRAM ÖĞRENME ÇIKTISI	ÖLÇME/DEĞERLENDİRME YÖNTEMİ/SÜRECİ
P.Ç.1	Ara sınav, final sınavı, ödev değerlendirme sonuçları
P.Ç.2	Ödev değerlendirme sonuçları, sunum değerlendirme sonuçları
P.Ç.3	Ödev değerlendirme sonuçları, sunum değerlendirme sonuçları
P.Ç.4	Ara sınav, final sınavı, ödev değerlendirme sonuçları,Staj değerlendirme sonuçları
P.Ç.5	Ödev değerlendirme sonuçları, örnek olay içerikli ödev değerlendirme sonuçları
P.Ç.6	Ara sınav, final sınavı, ödev değerlendirme sonuçları
P.Ç.7	Örnek olay içerikli ödev değerlendirme sonuçları, staj değerlendirme sonuçları
P.Ç.8	Örnek olay içerikli ödev değerlendirme sonuçları, staj değerlendirme sonuçları
P.Ç.9	Bilgisayar tabanlı ödev değerlendirme sonuçları, ara sınav, final sınavı
P.Ç.10	Ara sınav, final sınavı, ödev değerlendirme sonuçları, Staj değerlendirme sonuçları
P.Ç.11	Takım çalışması temelli ödev değerlendirme sonuçları
P.Ç.12	Ara sınav, final sınavı, ödev değerlendirme sonuçları
P.Ç.13	Ödev değerlendirme sonuçları, araştırma ödev değerlendirme sonuçları
P.Ç.14	Ödev değerlendirme sonuçları, araştırma ödev değerlendirme sonuçları, Staj değerlendirme sonuçları
P.Ç.15	Ödev değerlendirme sonuçları, sunum değerlendirme sonuçları, Staj değerlendirme sonuçları

b) Program Öğretim Amaçlarının nasıl güncellendiğini açıklayınız.

Açıklama:

Program öğrenme çıktılarının iyileştirilmesi için program çıktılarını ölçerken iç ve dış paydaşların katılımına da önem verilmektedir. Kalite süreçleri kapsamında mezun anketleri, öğrenci ders değerlendirme anketleri, öğretim üyesi ders değerlendirme formları her eğitim yılın güz ve bahar yarıyıllarının bitimini takip eden final ve bütünleme sınavları arasındaki hafta ilgililere yönlendirilecektir. Belirlenen takvime ilişkin karar ektedir. Bu kapsamda ilgili öğretim elemanlarının katılımının yanı sıra aşağıdaki anketlerle de öğrencilerimizden geri dönüş alınmaya çalışılmaktadır. Program öğrenme çıktılarının değerlendirilme ve güncellenmesi;

- Yılda bir kere yapılan yeni mezun anketi,
- Yılda iki kere yapılan öğrenci ders değerlendirme anketi,
- İç ve Dış Paydaş görüşmeleri,
- Yılda iki kere derslerde öğrencilerin başarı durumlarının yapılan öğretim üyesi ders değerlendirme formu ile değerlendirilmesi,
- Ve staj değerlendirme formu ile gerçekleştirilir.

Kanıt Linki:

- **EK 3.2.1.:** https://bigaubf.comu.edu.tr/kalite-guvence-ve-ic-kontrol/paydas-iliskileri-r51.html
- **EK 3.2.2.:** https://bigaubf.comu.edu.tr/arsiv/haberler
- **EK 3.2.3.:** http://utl.bigaubf.comu.edu.tr/arsiv/haberler
- **EK 3.2.4.:** https://bigaubf.comu.edu.tr/kalite-guvence-ve-ic-kontrol/kalite-guvence-komisyonu-ve-faaliyetleri-r16.html
- **EK 3.2.5.:** https://bigaubf.comu.edu.tr/arsiv/haberler/2021-2022-egitim-ve-ogretim-yili-yaz-stajini-tamam-r628.html
- **EK 3.2.6.:** https://drive.google.com/file/d/1G0I45NgLlmqVTVHahFCcvUENGXfqBf-_/view?usp=drive_link

3.3. Mezuniyet aşamasına gelmiş olan öğrencilerin STAR Çıktıları ve Program Öğrenme Çıktıların sağlandıkları kanıtlanmalıdır.

a) Lisans Programı, mezuniyet aşamasına gelmiş olan öğrencilerin STAR Çıktıları ve Program Öğrenme Çıktılarını sağladıklarına dair kanıtlarını açıklayınız.

Açıklama:

Mezunlarımızın ilgili yeterlilikleri sağlayabildiğine dair ilk verilerimiz son sınıflara yerleştirilen yetkinliklere yönelik derslerin ölçme ve değerlendirme sistemleri çerçevesinde

öğrencilerin başarı düzeylerinden elde edilmektedir. Bu bağlamda öğrencilerimizin mezun olabilmeleri için 240 AKTS krediyi tamamlaması ve 2.00 ortalamasının olması gerekmektedir. Konuyla ilgili detaylı bilgiler ÇOMÜ Eğitim-Öğretim ve Sınav Yönetmeliğinde mevcuttur.

Tablo 3.3.1. Mezunların İlgili Yeterlilikleri Sağlayabildiğine İlişkin Veriler

Ders Kodu	Ders Adı	Z/S	T	U	L	Kredi	AKTS	Yarıyıl	Toplam Öğrenci Sayısı	Başarılı Öğrenci Sayısı	Başarısız Öğrenci Sayısı	Sınıf Ağırlıklı Not Ortalaması
ATA-1001	Atatürk İlkeleri ve İnkılap Tarihi I	Z	2	0	0	2	1	1. Yarıyıl	66	64	2	63,32
TDİ-1001	Türk Dili I	Z	2	0	0	2	1	1. Yarıyıl	66	56	10	63,96
UTL-1001	İktisada Giriş	Z	3	0	0	3	5	1. Yarıyıl	78	31	47	42,39
UTL-1003	Genel İşletme	Z	3	0	0	3	5	1. Yarıyıl	82	57	25	53,21
UTL-1005	Lojistiğe Giriş	Z	3	0	0	3	5	1. Yarıyıl	71	61	10	55,80
UTL-1007	Genel Muhasebe	Z	3	0	0	3	5	1. Yarıyıl	70	53	17	55,40
UTL-1011	Kariyer Planlama	Z	1	0	0	1	2	1. Yarıyıl	Öğretim Planına Sonradan Eklendiğinden bu dönem açılmamıştır.			
UTL-1013	Hukukun Temel Kavramları	Z	2	0	0	2	3	1. Yarıyıl	65	61	4	66,15
YDİ-1001	İngilizce I	Z	2	0	0	2	2	1. Yarıyıl	65	56	9	67,73
BED-1001	Beden Eğitimi I	S	2	0	0	0	1	1. Yarıyıl	63	61	2	100,00
ATA-1002	Atatürk İlkeleri ve İnkılap Tarihi II	Z	2	0	0	2	1	2. Yarıyıl	64	58	6	75,64
TDİ-1002	Türk Dili II	Z	2	0	0	2	1	2. Yarıyıl	67	57	10	63,25
UTL-1002	Lojistik Yönetimi	Z	3	0	0	3	5	2. Yarıyıl	69	65	4	73,81
UTL-1004	İşletme Yönetimi	Z	3	0	0	3	5	2. Yarıyıl	65	50	15	53,12
UTL-1006	Ticari Matematik	Z	3	0	0	3	5	2. Yarıyıl	84	62	22	38,42
UTL-1008	Finansal Muhasebe	Z	3	0	0	3	5	2. Yarıyıl	92	75	17	65,52
UTL-1010	Pazarlama Bilgilerine Giriş	Z	3	0	0	3	5	2. Yarıyıl	70	63	7	59,90
YDİ-1002	İngilizce II	Z	2	0	0	2	2	2. Yarıyıl	62	58	4	78,90
BED-1002	Beden Eğitimi II	S	2	0	0	0	1	2. Yarıyıl	64	58	6	91,00
UTL-2001	Örgütsel Davranış	Z	3	0	0	3	5	3. Yarıyıl	82	78	4	65,98

UTL-2003	İstatistik	Z	3	0	0	3	5	3. Yarıyıl	172	124	48	53,61
UTL-2005	Makro Ekonomi	Z	3	0	0	3	5	3. Yarıyıl	78	75	3	69,11
UTL-2007	İş Sağlığı ve Güvenliği	Z	3	0	0	3	5	3. Yarıyıl	68	63	5	77,01
UTL-2009	Toplam Kalite Yönetimi	S	3	0	0	3	5	3. Yarıyıl	68	66	2	64,00
UTL-2011	Borçlar Hukuku	S	3	0	0	3	5	3. Yarıyıl	Bu dönem açılmamıştır			
UTL-2013	Ulaştırma ve Lojistik Terminolojisi	S	3	0	0	3	5	3. Yarıyıl	Bu dönem açılmamıştır			
UTL-2015	Hizmet Pazarlaması	S	3	0	0	3	5	3. Yarıyıl	68	68	0	80,69
UTL-2002	Dış Ticaret Yönetimi	Z	3	0	0	3	4	4. Yarıyıl	76	70	6	72,72
UTL-2004	Ticaret Hukuku	Z	3	0	0	3	4	4. Yarıyıl	72	67	5	69,90
UTL-2006	Entegre Lojistik Yönetimi	Z	3	0	0	3	4	4. Yarıyıl	69	67	2	82,56
UTL-2022	Staj	Z	0	2	0	1	6	4. Yarıyıl				
UTL-2010	Pazarlama Yönetimi	S	3	0	0	3	4	4. Yarıyıl	74	69	5	75,91
UTL-2012	Ticari Etkinlik ve Fuar Yönetimi	S	3	0	0	3	4	4. Yarıyıl	Bu dönem açılmamıştır			
UTL-2014	Finansal Yönetim	S	3	0	0	3	4	4. Yarıyıl	73	71	2	77,49
UTL-2016	Dış Ticaretin Finansmanı	S	3	0	0	3	4	4. Yarıyıl	Bu dönem açılmamıştır			
UTL-2018	Araştırma Yöntemleri	S	3	0	0	3	4	4. Yarıyıl	67	64	3	78,26
UTL-2020	Gönüllülük Çalışmaları	S	1	2	0	3	4	4. Yarıyıl	Bu dönem açılmamıştır			
UTL-3001	Tedarik Zinciri Yönetimi	Z	3	0	0	3	5	5. Yarıyıl	65	63	2	83,15
UTL-3003	Uluslararası Pazarlama	Z	3	0	0	3	5	5. Yarıyıl	66	63	3	69,66
UTL-3005	Türk Vergi Sistemi	Z	3	0	0	3	5	5. Yarıyıl	74	68	6	67,02
UTL-3007	Maliyet Muhasebesi	S	3	0	0	3	5	5. Yarıyıl	53	46	7	62,83
UTL-3009	Mesleki Yabancı Dil I	S	3	0	0	3	5	5. Yarıyıl	50	49	1	67,40
UTL-3011	Satın Alma ve Stok Yönetimi	S	3	0	0	3	5	5. Yarıyıl	35	33	2	69,51
UTL-3013	Girişimcilik	S	3	0	0	3	5	5. Yarıyıl	Bu dönem açılmamıştır.			
UTL-3015	Deniz Taşımacılığı ve İşletmeciliği	S	3	0	0	3	5	5. Yarıyıl	45	45	0	67,82

UTL-3017	İş Hukuku	S	3	0	0	3	5	5. Yarıyıl	44	44	0	70,59
UTL-3002	Lojistik ve Dağıtım Yönetimi	Z	3	0	0	3	5	6. Yarıyıl	61	60	1	68,27
UTL-3004	Çağdaş Yönetim Teknikleri	Z	3	0	0	3	5	6. Yarıyıl	64	55	9	55,15
UTL-3006	İnsan Kaynakları Yönetimi	Z	3	0	0	3	5	6. Yarıyıl	64	60	4	68,57
UTL-3008	Lojistik Bilgi Sistemleri	S	3	0	0	3	5	6. Yarıyıl	63	63	0	66,09
UTL-3010	Mesleki Yabancı Dil II	S	3	0	0	3	5	6. Yarıyıl	Bu dönem açılmamıştır.			
UTL-3012	Kültürlerarası Farklılıkların Yönetimi	S	3	0	0	3	5	6. Yarıyıl	Bu dönem açılmamıştır.			
UTL-3014	Dış Ticaret İşlemleri Muhasebesi	S	3	0	0	3	5	6. Yarıyıl	60	58	2	61,41
UTL-3016	Havayolu Yönetimi ve Lojistiği	S	3	0	0	3	5	6. Yarıyıl	72	65	7	62,83
UTL-3018	Yenilik Yönetimi	S	3	0	0	3	5	6. Yarıyıl	Bu dönem açılmamıştır.			
UTL-4001	Lojistik Planlama ve Modelleme	Z	3	0	0	3	5	7. Yarıyıl	54	51	3	67,29
UTL-4003	Türk Dış Ticaret Rejimi ve Gümrük Mevzuatı	Z	3	0	0	3	5	7. Yarıyıl	55	55	0	74,89
UTL-3003	Uluslararası İşletmecilik	Z	3	0	0	3	5	7. Yarıyıl	56	55	1	83,53
UTL-4007	Uluslararası Ekonomi	S	3	0	0	3	5	7. Yarıyıl	52	51	1	66,98
UTL-4009	Ticari İletişim ve Raporlama	S	3	0	0	3	5	7. Yarıyıl	Bu dönem açılmamıştır.			
UTL-4011	Türk İş Sistemi	S	3	0	0	3	5	7. Yarıyıl	69	68	1	69,89
UTL-4013	II. Yabancı Dil I	S	3	0	0	3	5	7. Yarıyıl	Bu dönem açılmamıştır.			
UTL-4015	Demiryolu Taşımacılığı	S	3	0	0	3	5	7. Yarıyıl	65	65	0	72,98
UTL-4017	Üretim Yönetimi	S	3	0	0	3	5	7. Yarıyıl	Bu dönem açılmamıştır.			
UTL-4002	Finansal Tablo Analizi	Z	3	0	0	3	5	8. Yarıyıl	56	37	19	82,19
UTL-4004	Stratejik Yönetim	Z	3	0	0	3	5	8. Yarıyıl	57	56	1	79,73
UTL-4006	Depo Tasarımı ve Yönetimi	Z	3	0	0	3	5	8. Yarıyıl	57	37	20	70,07
UTL-4008	Küresel Ulaştırma Stratejileri	S	3	0	0	3	5	8. Yarıyıl	Bu dönem açılmamıştır.			
UTL-4010	Elektronik Ticaret	S	3	0	0	3	5	8. Yarıyıl	53	53	0	86,98
UTL-4012	Tehlikeli Madde Taşımacılığı	S	3	0	0	3	5	8. Yarıyıl	Bu dönem açılmamıştır.			

UTL-4014	II. Yabancı Dil II	S	3	0	0	3	5	8. Yarıyıl	Bu dönem açılmamıştır.			
UTL-4016	Optimizasyon Teknikleri	S	3	0	0	3	5	8. Yarıyıl	53	37	16	72,32
UTL-4018	Müşteri İlişkileri Yönetimi	S	3	0	0	3	5	8. Yarıyıl	54	54	0	76,92

Tablo 3.3.'de 2022-2023 Yılı Eğitim ve Öğretim Yılı Bahar mezunu UTL (Örgün) öğrencilerinin sekiz yarıyıllık aldıkları dersler üzerinden yüzlük başarı notu ile bir değerlendirmeye yer verilmiştir. 2023 Mayıs senatosu ile akreditasyon süreçleri ve iyileştirme gerekçeleri ile ders planlarında değişikliklere gidilmiş olsa da önceki ders planına göre öğrencilerin her bir derse ilişkin ortalaması alınmış başarı notları gösterilmiştir.

Mezuniyet sonrasında ise bölümümüzün mezun ağı aracılığıyla mezun öğrencilerimizin mesleki durumlarını takip edebilmekte ve yapılan işveren anketleri aracılığıyla hem mezun öğrencilerimizin yeterlilikleri hem de eksiklikleriyle ilgili veri elde etme olanağı elde etmekteyiz.

Tablo 3.3.1. Mezun Takip Sistemine Veri Giren Öğrencilerimize İlişkin Güncel Görünüm (12.10.2023 İtibariyle)

	Adı Soyadı	**Mezuniyet Yılı**	***1- Hayır 2- Evet***	***1- Çalışmıyor 2- Lojistik Firması 3- Diğer Firmalar***	***0- Çalışmıyorum***	***1- Çalışmıyor 2- Lojistik Departmanı 3- Diğer Departmanlar***	***1- Çalışmıyor 2- Lojistik Firması 3- Diğer Firmalar***
			Aktif Olarak Bir İşte Çalışıyor musunuz?	**Çalışmakta Olduğunuz Kurum/Firma**	**Bu Kurum/Firmadaki Çalışma Süreniz?**	**Çalışmakta Olduğunuz Kurum/Firmadaki Pozisyonunuz?**	**Mezuniyet Sonrasında Varsa Diğer Çalıştığınız Kurum/Firmalar?**
1	F***a Ü***e	2023	1	1	0	1	1
2	D***z Ş***n	2023	1	1	0	1	3
3	B***u Ç***r	2023	1	1	0	1	1
4	S***n Z***K	2022	2	3	8 Ay	3	1
5	Ç***ş İ***i	2022	2	3	1 Yıl	2	1
6	Z***p S***k	2023	1	1	0	1	1
7	A***i C***n I***k	2022	2	2	10 Ay	2	2
8	M***e Ç***u	2021	1	1	0	1	1
9	B***a T***i	2019	2	2	10 Ay	2	2
10	B***t D***l	2023	1	1	0	1	1

11	A***a Ö***l	2022	1	1	0	1	1
12	B***a Ç***n	2023	1	1	0	1	1
13	A***r A***u	2018	2	2	2 Yıl	2	2
14	H***n Y***r D***n	2023	2	2	8 Ay	2	2
15	E***r ö***n	2022	2	2	1 Ay	2	1
16	İ***m k***i	2022	2	2	7 Ay	2	2
17	G***r A***a G***ş	2023	2	2	3 Ay	2	1
18	B***a Ş***n	2019	2	3	4 Yıl	2	1
19	E***l M***u	2023	2	3	5 Ay	2	1
20	E***l b***n	2023	1	1	0	1	3
21	A***i B***L	2023	2	3	2 Ay	2	1
22	H***s Y***z	2023	2	3	2 Ay	2	1
23	K***n D***l	2019	2	2	3 Yıl	2	1
24	M***s T***n C***z	2019	2	3	3 Yıl	3	2
25	Y***T O***Z	2023	2	3	4.5 Yıl	3	3
26	O***n E***l	2021	2	3	1.5 Yıl	3	2
27	E***i m***e	2022	2	2	7 Ay	2	1
28	İ***k E***ş	2019	2	3	1 Yıl 5 Ay	2	1
29	A***n İ***m Y***z	2019	2	2	1,5 Ay	2	2
30	M***e a***z	2023	1	1	0	1	1
31	Y***s K***n	2017	2	2	1	2	1
32	S***m O***a	2018	2	2	4 Yıl	2	2
33	R***n P***ş	2023	2	3	2 Ay	3	3

34	M***t e***n	2022	1	1	0	1	1
35	G***m Ş***n	2023	1	1	0	1	1
36	B***u Y***z	2019	2	2	3 Ay	2	2
37	E***n T***ş	2023	2	2	1 Ay	2	1
38	Ö***e Ş***r	2023	1	1	0	1	1
39	M***e Y***i	2017	2	3	2 Yıl	2	1
40	A***e G***k	2023	2	3	1 Yıl 1 Ay	2	3
41	T***a B***r	2020	2	3	2 Yıl	2	3
42	S***t D***r	2018	2	2	6 Ay	2	2
43	Y***n D***Ç	2023	1	1	0	1	1
44	T***y K***Ç	2023	2	2	10 Ay	2	1
45	İ***m O***n G***ı	2022	2	3	1 Yıl	3	1
46	D***u D***ş	2022	1	1	0	1	3
47	E***n t***n	2020	2	3	2.5 Yıl	2	1
48	M***t K***ğ	2018	2	3	3 Yıl	2	3

Tespite ilişkin olarak gerçekleştirilen son anketten elde edilen verilere bakıldığında ankete katılan öğrencilerimizin %68,75'inin çalıştığı, %31,25'inin ise çalışmadığı görülmektedir. Çalışan öğrencilerimizin %48,48'i lojistik firmasında, %51,51'i lojistik firması dışında bir firmada; çalışan öğrencilerimizin %45,45'i 1 yıldan daha fazla süredir, %54,54'ü 1 yıldan daha az süredir çalışma hayatında olduğu; çalışan öğrencilerimizin %81,81'i çalıştıkları firmalarda lojistik departmanında görev aldıkları, %18,81'i lojistik departmanı dışında bir departmanda görev aldıkları ortaya çıkmaktadır. Ankete katılan öğrencilerimizin %39,58'i mezuniyet sonrası bir işte çalıştığı, %60,41'inin bir işte çalışmadığı, çalışanların ise %27,79'unun lojistik firmasında kalan %11,78'inin lojistik firması dışında bir firmada çalıştığı görülmektedir.

Kanıt Linki:

- **EK 3.3.1.:** https://ogrenciisleri.comu.edu.tr/egitim-ogretim-ve-sinav-yonetm.html
- **EK 3.3.2:** https://bigaubf.comu.edu.tr/kalite-guvence-ve-ic-kontrol/paydas-iliskileri-r51.html
- **EK 3.3.3.:** https://bigaubf.comu.edu.tr/arsiv/haberler
- **EK 3.3.4:** http://utl.bigaubf.comu.edu.tr/arsiv/haberler
- **EK 3.3.5:** https://bigaubf.comu.edu.tr/kalite-guvence-ve-ic-kontrol/kalite-guvence-komisyonu-ve-faaliyetleri-r16.html
- **EK 3.3.6.:** Biga UTL Öğrenci ve Mezun Ağı (Linkedin)
- **EK 3.3.7.:** https://drive.google.com/file/d/1YjCEtI1dwECrMj7vOl_lvaobWfQqZdwn/view?usp=drive_link

4 Program Öğretim Planı

4.1. Program Eğitim Amaçlarını ve Program Öğrenme Çıktılarını sağlayan bir Program Öğretim Planı (Müfredatı) olmalıdır. Program Öğretim Planı, Genel Ölçütler ve Programa Özgü Ölçütleri içermelidir.

a) Program Eğitim Amaçlarını ve Program Öğrenme Çıktılarını sağlayan bir Program Öğretim Planını (müfredatı) açıklayınız

Açıklama:

Program öğretim planının STAR kriterlerini sağlaması noktasında fakülte bünyesinde bir değerlendirme toplantısı yapılarak eksiklerin ortaya konulduğu bir rapor hazırlanmıştır. Bu rapora istinaden yapılan bölüm kurul toplantısı ile program iyileştirme çalışmaları başlatılmıştır. Bu çerçevede dış paydaş görüşlerinin alınabilmesi için tasarlanan yeni ders planı ve mevcut ders planı görüşlerinin alınması için paydaşlarımıza iletilmiştir. İç paydaş görüşleri için bir akreditasyon toplantısı yapılmış, bölüm temsilcileri aracılığı görüşleri alınmak üzere süreç hakkında bilgilendirme yapılmıştır. Buna ek olarak online iş arama platformlarındaki anahtar kelimelerin alınarak iyileştirme sürecine dahil edilmesi için girişimlerde bulunulmuştur. Mezun öğrencilerimiz ile bir akreditasyon paydaş toplantısı yapılmış ve sektörün ihtiyaçları noktasında görüşleri alınmıştır. Buna ek olarak öğrencilerinizin staj dosyaları ile birlikte teslim ettikleri değerlendirme anketleri incelenerek sürece dahil edilmiştir. Tüm bu çalışmalar neticesinde 25.05.2023 tarihli Senato kararıyla güncellenen ders planları, elde edilecek geribildirimler ile tekrar değerlendirilecek ve 2024 Mayıs ayında tekrar Üniversitemiz senatosuna teklif edilecektir.

Tasarlanan programın önceliklerinin başında öğrencinin bilgi, beceri ve yetkinlik düzeylerinin aşamalı olarak sağlanması gelmektedir. Dolayısıyla program tasarımı 1 ve 2, Dönem bilgi edinme içerikli, 3 ve 4. Dönem bilgi ve beceri edinme içerikli, 5 ve 6. Dönem beceri ve yetkinlik edinme içerikli ve 7 ve 8. Dönem yetkinlik edinme amaçlı tasarlanmıştır. Bu süreçte seçmeli ve zorunlu dersler belirlenirken bu süreç dikkate alınmış ve temel dersler olarak görüş birliğine varılan dersler seçilmiştir. Seçmeli ders havuzunun tasarımı ise öğrencilerin kariyer planları doğrultusunda yoğunlaşacakları biçimde tasarlanmıştır. Öğrenci uluslararası ticaret ve lojistik alanında temel dersleri zorunlu olarak almak kaydıyla alanında yoğunlaşacağı bir seçmeli ders havuzu ile devam edebilecektir. Buna ek olarak yabancı dil, bilişim teknolojileri ve akademik kariyer için gerekli (proje hazırlama, bilimsel araştırma teknikleri) derslerini de seçerek ilerleme şansını da elde etmektedir. Yapılan bu çalışmalar ve tasarım program amaçları ile örtüşmektedir. Akreditasyon sürecinin başlamasından sonraki süreçte çalışmalara paralel olarak bölüm ders planları ihtiyaca binaen güncellenmiş ve 2023-2024 Eğitim ve Öğretim Yılından itibaren geçerli olacak şekilde Çanakkale Onsekiz Mart Üniversitesi 25 Mayıs 2023 tarihli senatosundan kabul edilerek yürürlüğe girmiştir.

Tablo 4.1. Lisans Programı Öğretim Planı (Müfredat)

1.Yarıyıl							
Ders Kodu	**Ders Adı**	**Ders Tipi**	**Teorik**	**Uygulama**	**Laboratuvar**	**Yerel Kredi**	**AKTS**
ATA-1001	Atatürk İlkeleri ve İnkılap Tarihi I	Zorunlu	2	0	0	2	1
TDİ-1001	Türk Dili I	Zorunlu	2	0	0	2	1
UTL-1001	İktisada Giriş	Zorunlu	3	0	0	3	5
UTL-1003	Genel İşletme	Zorunlu	3	0	0	3	5
UTL-1005	Lojistiğe Giriş	Zorunlu	3	0	0	3	5
UTL-1007	Genel Muhasebe	Zorunlu	3	0	0	3	5
UTL-1011	Kariyer Planlama	Zorunlu	1	0	0	1	2
UTL-1009	Hukukun Temel Kavramları	Zorunlu	3	0	0	3	3
YDİ-1001	İngilizce I	Zorunlu	2	0	0	2	2
SEÇ-Ç	YÖK Seçmeli Ders Grubu	Bölüm Seçmeli				1	1
	Toplam		21	0	0	22	30

2.Yarıyıl							
Ders Kodu	**Ders Adı**	**Ders Tipi**	**Teorik**	**Uygulama**	**Laboratuvar**	**Yerel Kredi**	**AKTS**
ATA-1002	Atatürk İlkeleri ve İnkılap Tarihi II	Zorunlu	2	0	0	2	1
TDİ-1002	Türk Dili II	Zorunlu	2	0	0	2	1

2.Yarıyıl							
Ders Kodu	**Ders Adı**	**Ders Tipi**	**Teorik**	**Uygulama**	**Laboratuvar**	**Yerel Kredi**	**AKTS**
UTL-1002	Lojistik Yönetimi	Zorunlu	3	0	0	3	5
UTL-1004	İşletme Yönetimi	Zorunlu	3	0	0	3	5
UTL-1006	Ticari Matematik	Zorunlu	3	0	0	3	5
UTL-1008	Genel Muhasebe	Zorunlu	3	0	0	3	5
UTL-1010	Pazarlama Bilgilerine Giriş	Zorunlu	3	0	0	3	5
YDİ-1002	İngilizce II	Zorunlu	2	0	0	2	2
SEÇ-2	YÖK Seçmeli Ders Gurubu (1 AKTS)	Bölüm Seçmeli				1	1
	Toplam		21	0	0	22	30

3.Yarıyıl							
Ders Kodu	**Ders Adı**	**Ders Tipi**	**Teorik**	**Uygulama**	**Laboratuvar**	**Yerel Kredi**	**AKTS**
UTL-2001	Örgütsel Davranış	Zorunlu	3	0	0	3	5
UTL-2003	İstatistik	Zorunlu	3	0	0	3	5
UTL-2005	Makro Ekonomi	Zorunlu	3	0	0	3	5
UTL-2007	İş Sağlığı ve Güvenliği	Zorunlu	3	0	0	3	5
SEÇ-3	Mesleki Seçmeli Ders Grubu	Bölüm Seçmeli				6	10
	Toplam		12	0	0	18	30

4.Yarıyıl							
Ders Kodu	**Ders Adı**	**Ders Tipi**	**Teorik**	**Uygulama**	**Laboratuvar**	**Yerel Kredi**	**AKTS**
UTL-2002	Dış Ticaret Yönetimi	Zorunlu	3	0	0	3	4
UTL-2004	Ticaret Hukuku	Zorunlu	3	0	0	3	4
UTL-2006	Entegre Lojistik Yönetimi	Zorunlu	3	0	0	3	4
UTL-2008	Staj	Zorunlu	3	0	0	0	6
SEÇ-4	Mesleki Seçmeli Ders Grubu	Bölüm Seçmeli				9	12
	Toplam		9	0	0	18	30

5.Yarıyıl							
Ders Kodu	**Ders Adı**	**Ders Tipi**	**Teorik**	**Uygulama**	**Laboratuvar**	**Yerel Kredi**	**AKTS**
UTL-3001	Tedarik Zinciri	Zorunlu	3	0	0	3	5

5.Yarıyıl							
Ders Kodu	**Ders Adı**	**Ders Tipi**	**Teorik**	**Uygulama**	**Laboratuvar**	**Yerel Kredi**	**AKTS**
	Yönetimi						
UTL-3003	Uluslararası Pazarlama	Zorunlu	3	0	0	3	5
UTL-3005	Türk Vergi Sistemi	Zorunlu	3	0	0	3	5
SEÇ-5	Mesleki Seçmeli Ders Grubu	Bölüm Seçmeli				9	15
	Toplam		9	0	0	18	30

6.Yarıyıl							
Ders Kodu	**Ders Adı**	**Ders Tipi**	**Teorik**	**Uygulama**	**Laboratuvar**	**Yerel Kredi**	**AKTS**
UTL-3002	Lojistik ve Dağıtım Yönetimi	Zorunlu	3	0	0	3	5
UTL-3004	Çağdaş Yönetim Teknikleri	Zorunlu	3	0	0	3	5
UTL-3006	İnsan Kaynakları Yönetimi	Zorunlu	3	0	0	3	5
SEÇ-6	Mesleki Seçmeli Ders Grubu	Bölüm Seçmeli				9	15
	Toplam		9	0	0	18	30

7.Yarıyıl							
Ders Kodu	**Ders Adı**	**Ders Tipi**	**Teorik**	**Uygulama**	**Laboratuvar**	**Yerel Kredi**	**AKTS**
UTL-4001	Lojistik Planlama ve Modelleme	Zorunlu	3	0	0	3	5
UTL-4003	Türk Dış Ticaret Rejimi ve Gümrük Mevzuatı	Zorunlu	3	0	0	3	5
UTL-4005	Uluslararası İşletmecilik	Zorunlu	3	0	0	3	5
SEÇ-7	Mesleki Seçmeli Ders Grubu	Bölüm Seçmeli				9	15
	Toplam		9	0	0	18	30

8.Yarıyıl							
Ders Kodu	**Ders Adı**	**Ders Tipi**	**Teorik**	**Uygulama**	**Laboratuvar**	**Yerel Kredi**	**AKTS**
UTL-4002	Finansal Tablo Analizi	Zorunlu	3	0	0	3	5
UTL-4004	Stratejik Yönetim	Zorunlu	3	0	0	3	5
UTL-4006	Depo Tasarımı ve Yönetimi	Zorunlu	3	0	0	3	5
SEÇ-8	Mesleki Seçmeli	Bölüm				9	15

8.Yarıyıl							
Ders Kodu	**Ders Adı**	**Ders Tipi**	**Teorik**	**Uygulama**	**Laboratuvar**	**Yerel Kredi**	**AKTS**
	Ders Grubu	Seçmeli					
	Toplam		9	0	0	18	30

YÖK Seçmeli Ders Grubu – SEÇ-Ç Bölüm Seçmeli						
Ders Kodu	**Ders Adı**	**Teorik**	**Uygulama**	**Laboratuvar**	**Yerel Kredi**	**AKTS**
BED-1001	Beden Eğitimi I	2	0	0	0	1
MÜZ-1001	Müzik I	2	0	0	0	1
RES-1001	Resim I	2	0	0	0	1
GUS-1001	Güzel Sanatlar	0	0	0	2	2

YÖK Seçmeli Ders Grubu (1 AKTS) – SEÇ-2 Bölüm Seçmeli						
Ders Kodu	**Ders Adı**	**Teorik**	**Uygulama**	**Laboratuvar**	**Yerel Kredi**	**AKTS**
BED-1002	Beden Eğitimi II	2	0	0	0	1
MÜZ-1002	Müzik II	2	0	0	0	1
RES-1002	Resim II	2	0	0	0	1

Mesleki Seçmeli Ders Grubu – SEC-3 Bölüm Seçmeli						
Ders Kodu	**Ders Adı**	**Teorik**	**Uygulama**	**Laboratuvar**	**Yerel Kredi**	**AKTS**
UTL-2009	Toplam Kalite Yönetimi	3	0	0	3	5
UTL-2011	Borçlar Hukuku	3	0	0	3	5
UTL-2013	Ulaştırma ve Lojistik Terminolojisi	3	0	0	3	5
UTL-2015	Hizmet Pazarlaması	3	0	0	3	5

Mesleki Seçmeli Ders Grubu – SEC-4 Bölüm Seçmeli						
Ders Kodu	**Ders Adı**	**Teorik**	**Uygulama**	**Laboratuvar**	**Yerel Kredi**	**AKTS**
UTL-2010	Pazarlama Yönetimi	3	0	0	3	4
UTL-2012	Ticari Etkinlik ve Fuar Yönetimi	3	0	0	3	4
UTL-2014	Finansal Yönetim	3	0	0	3	4
UTL-2016	Dış Ticaretin Finansmanı	3	0	0	3	4
UTL-2018	Araştırma Yöntemleri	3	0	0	3	4

Mesleki Seçmeli Ders Grubu – SEC-5 Bölüm Seçmeli						
Ders Kodu	**Ders Adı**	**Teorik**	**Uygulama**	**Laboratuvar**	**Yerel Kredi**	**AKTS**
UTL-3007	Maliyet Muhasebesi	3	0	0	3	5
UTL-3009	Mesleki Yabancı Dil I	3	0	0	3	5
UTL-3011	Satın Alma ve Stok Yönetimi	3	0	0	3	5
UTL-3013	Girişimcilik	3	0	0	3	5
UTL-3015	Deniz Taşımacılığı ve İşletmeciliği	3	0	0	3	5
UTL-3017	İş Hukuku	3	0	0	3	5

Mesleki Seçmeli Ders Grubu – SEC-6 Bölüm Seçmeli						
Ders Kodu	**Ders Adı**	**Teorik**	**Uygulama**	**Laboratuvar**	**Yerel Kredi**	**AKTS**
UTL-3008	Lojistik Bilgi Sistemleri	3	0	0	3	5
UTL-3010	Mesleki Yabancı Dil II	3	0	0	3	5
UTL-3012	Kültürlerarası Farklılıkların Yönetimi	3	0	0	3	5
UTL-3014	Dış Ticaret İşlemleri Muhasebesi	3	0	0	3	5
UTL-3016	Havayolu Yönetimi ve Lojistiği	3	0	0	3	5
UTL-3018	Yenilik Yönetimi	3	0	0	3	5

Mesleki Seçmeli Ders Grubu – SEC-7 Bölüm Seçmeli						
Ders Kodu	**Ders Adı**	**Teorik**	**Uygulama**	**Laboratuvar**	**Yerel Kredi**	**AKTS**
UTL-4007	Uluslararası Ekonomi	3	0	0	3	5
UTL-4009	Ticari İletişim ve Raporlama	3	0	0	3	5
UTL-4011	Türk İş Sistemi	3	0	0	3	5
UTL-4013	II. Yabancı Dil I	3	0	0	3	5
UTL-4015	Demiryolu Taşımacılığı	3	0	0	3	5
UTL-4017	Üretim Yönetimi	3	0	0	3	5

Mesleki Seçmeli Ders Grubu – SEC-8 Bölüm Seçmeli						
Ders Kodu	**Ders Adı**	**Teorik**	**Uygulama**	**Laboratuvar**	**Yerel Kredi**	**AKTS**
UTL-4008	Küresel Ulaştırma Stratejileri	3	0	0	3	5
UTL-4010	Elektronik Ticaret	3	0	0	3	5

Mesleki Seçmeli Ders Grubu – SEC-8 Bölüm Seçmeli						
Ders Kodu	**Ders Adı**	**Teorik**	**Uygulama**	**Laboratuvar**	**Yerel Kredi**	**AKTS**
UTL-4012	Tehlikeli Madde Taşımacılığı	3	0	0	3	5
UTL-4014	II. Yabancı Dil II	3	0	0	3	5
UTL-4016	Optimizasyon Teknikleri	3	0	0	3	5
UTL-4018	Müşteri İlişkileri Yönetimi	3	0	0	3	5

Kanıt:

- **EK 4.1.1.:**

  https://ubys.comu.edu.tr/AIS/OutcomeBasedLearning/Home/Index?id=6285

b) Program Öğretim Planı, STAR Çıktıları ve Programa Özgü Ölçütleri nasıl karşıladığını açıklayınız.

Açıklama:

Bölümüzün öğretim planları iç ve dış paydaşlarımızın görüşleri göz önüne alınarak güncellenmekte ve öğrencilerimizin zorunlu stajlarının yanı sıra gönüllü staj yapma imkanı sağlanarak STAR çıktıları ile programımızın öğrenme çıktıları uyumlu hale getirilmeye çalışılmaktadır.

Kanıt Linki:

- **EK 4.1.2.:** https://bigaubf.comu.edu.tr/kalite-guvence-ve-ic-kontrol/paydas-iliskileri-r51.html
- **EK 4.1.3.:** https://bigaubf.comu.edu.tr/arsiv/haberler
- **EK 4.1.4.:** http://utl.bigaubf.comu.edu.tr/arsiv/haberler
- **EK 4.1.5.:** https://bigaubf.comu.edu.tr/kalite-guvence-ve-ic-kontrol/kalite-guvence-komisyonu-ve-faaliyetleri-r16.html
- **EK 4.1.6.:** https://panel.star.org.tr/uploads/icerikler/WebContent/592af940-bb5b-11ed-83de-93599ef0d1e0/tAmOzXhS2.pdf

4.2. Program Öğretim Planının uygulanmasında kullanılacak öğretim yöntemleri gerekli bilgi, beceri ve yetkinlikleri öğrencilere kazandırmalıdır.

a) Program Öğretim Planının uygulanmasında kullanılacak öğretim yöntemlerinin gerekli bilgi, beceri ve yetkinliklerin öğrencilere nasıl kazandırıldığını açıklayınız.

Açıklama:

Üniversitemizin Eğitim-Öğretim Yönergesi kapsamında derslerde ölçme ve değerlendirme ara sınav, final sınavı, bütünleme sınavı ve proje/ödev şeklinde yapılmaktadır. Tablo 3.3 bu bağlamda mezun olmaya hak kazanmış öğrencilerimizin aldıkları dersler ve başarımları üzerinden bilgi, beceri ve yetkinlikleri elde etmelerinin göstergesi olarak kabul edilebilir.

Bunların yanı sıra 4. yarıyıl sonundaki zorunlu ve 6. yarıyıl sonrası gönüllü staj imkânı, derslere sektör temsilcilerinin davet edilmesi ve Fakülte Toplulukları tarafından düzenlenen kariyer etkinlikleri ile öğrencilere gerekli bilgi, beceri ve yetkinliklerin kazandırılması hedeflenmektedir.

Tablo 4.2. Öğretim Planı - Program Çıktıları İlişkisi

Ders Kodu	Ders Adı	PÇ 1	PÇ 2	PÇ 3	PÇ 4	PÇ 5	PÇ 6	PÇ 7	PÇ 8	PÇ 9	PÇ 10	PÇ 11	PÇ 12	PÇ 13	PÇ 14	PÇ 15
UTL-1001	Genel İşletme	2	1	3		1	2	4					3			
UTL-1003	İktisada Giriş	1	2	3		1	1									
UTL-1005	Genel Muhasebe I	1	1	3												
UTL-1007	Lojistiğe Giriş	5	5	5	5	4	4	5	1							
UTL-1009	Kariyer Planlama											4			4	
UTL-1011	Hukukun Temel Kavramları			1			1	2	1		5					3
UTL- 1002	Lojistik Yönetimi	5	5	5	5	4	4	5	3							
UTL- 1004	İşletme Yönetimi	1	2	2		1	1	5								
UTL- 1006	Ticari Matematik				2	1				3						
UTL- 1008	Finansal Muhasebe			1	2	1				3						
UTL- 1010	Pazarlama Bilgilerine Giriş		1	2	1		1						4			
UTL-2001	Örgütsel Davranış						2	4				5			2	3
UTL-2003	İstatistik				5	1				3				4		
UTL-2005	Makro Ekonomi	2		1		1	2									
UTL-2007	İş Sağlığı ve Güvenliği						1					3				3
UTL-2009	Toplam Kalite Yönetimi					1		2				3				1
UTL-2013	Ulaştırma ve Lojistik Terminolojisi	5	2	4		2	2	4	3							
UTL-2011	Borçlar Hukuku						2	4	3		5					2
UTL-2002	Dış Ticaret Yönetimi	2	1	2		1	1	4	2				4			

UTL-2004	Ticaret Hukuku						2	4			5					2
UTL-2006	Entegre Lojistik Yönetimi	4	3	5	3	1	3	5	2				1			
UTL-2008	Staj											5			5	3
UTL-2010	Pazarlama Yönetimi	1		2		1	1	4					4			
UTL-2012	Ticari Etkinlik ve Fuar Yönetimi	1	1	2		1	1	3				2				
UTL-2014	Finansal Yönetim				3	1		2		3						
UTL-2016	Dış Ticaretin Finansmanı					1		2					4			
UTL-2018	Araştırma Yöntemleri		5	1	4									5		
UTL-3001	Tedarik Zinciri Yönetimi	1		2		1	3	2	5							
UTL-3003	Uluslararası Pazarlama	1	1	1	1		1	3				3	5			
UTL-3005	Türk Vergi Sistemi										3					2
UTL-3007	Maliyet Muhasebesi									3	2					
UTL-3011	Satın Alma ve Stok Yönetimi	1	1			2			4							
UTL-3015	Deniz Taşımacılığı ve İşletmeciliği	2	2							2						
UTL-3017	İş Hukuku										3				2	4
UTL-3002	Lojistik ve Dağıtım Yönetimi	4	3					5								
UTL-3004	Çağdaş Yönetim Teknikleri						1					5			2	
UTL-3006	İnsan Kaynakları Yönetimi											4			2	3
UTL-3008	Lojistik Bilgi Sistemleri	4	3							5						
UTL-3010	Mesleki Yabancı Dil II		1										5		5	
UTL-3012	Kültürlerarası Farklılıkların Yönetimi											2	3		1	1
UTL-3014	Dış Ticaret İşlemleri Muhasebesi									3						

UTL-3016	Havayolu Yönetimi ve Lojistiği	1	1				1					2				
UTL-3018	Yenilik Yönetimi		1									5	5	2		
UTL-4001	Lojistik Planlama ve Modelleme	3	1											3		
UTL-4003	Türk Dış Ticaret Rejimi ve Gümrük Mevzuatı		3	1							5					
UTL-4005	Uluslararası İşletmecilik	1	1	2	2			1					4			
UTL-4007	Uluslararası Ekonomi	1											4			
UTL-4009	Ticari İletişim ve Raporlama					1					2					
UTL-4011	Türk İş Sistemi											2		2		1
UTL-4017	Üretim Yönetimi						2						4			
UTL-4002	Finansal Tablo Analizi				1									2		
UTL-4004	Stratejik Yönetim		1									5	2			
UTL-4006	Depo Tasarımı ve Yönetimi	1	1						5					1		
UTL-4008	Küresel Ulaştırma Stratejileri	5	4										4			
UTL-4010	Elektronik Ticaret	1	1										5			
UTL-4012	Tehlikeli Madde Taşımacılığı	1	1								3					
UTL-4014	II. Yabancı Dil												5		5	
UTL-4016	Optimizasyon Teknikleri												5	1		
UTL-4018	Müşteri İlişkileri Yönetimi												5		5	

Program ders planı dışında öğrencilere derslerin sağlamayı amaçladığı bilgi, beceri ve yetkinlikleri destekler ders dışı faaliyetlere STAR Değerlendirme Saha Gezisi sonrasında da devam edilmiştir. Gerek lojistik profesyonelleri ile gerçekleştirilen organizasyonlar gerekse sektör firmalarının saha ziyaretleri, dersleri pekiştiren ve staj uygulamasının öncesi ve devamında öğrencilerin bilgi ve yetkinliklerinin artırılması ve pekiştirilmesine katkı verir biçimde olması hedeflenmiştir.

Kanıt Linki:

- **EK 4.2.1.:** https://ubys.comu.edu.tr/AIS/OutcomeBasedLearning/Home/Index?id=6285
- **EK 4.2.2.:** https://bigaubf.comu.edu.tr/arsiv/etkinlikler/lojistik-kariyer-soylesileri-r430.html
- **EK 4.2.3.:** https://bigaubf.comu.edu.tr/arsiv/haberler/2021-2022-egitim-ve-ogretim-yili-yaz-stajini-tamam-r628.html
- **EK 4.2.4.:** https://bigaubf.comu.edu.tr/arsiv/haberler/kariyer-gunu-etkinligi-gerceklestirildi-r549.html
- **EK 4.2.5.:** https://bigaubf.comu.edu.tr/arsiv/haberler/is-sagligi-guvenligi-dersi-ogrencileri-acil-tip-uz-r650.html
- **EK 4.2.6.:** https://bigaubf.comu.edu.tr/arsiv/haberler/afetlerde-gonullulugun-yeri-ve-onemi-soylesisi-ger-r672.html
- **EK 4.2.7.:** http://utl.bigaubf.comu.edu.tr/arsiv/etkinlikler/uluslararasi-lojistik-toplulugu-dogtasa-teknik-gez-r30.html
- **EK 4.2.8.:** http://utl.bigaubf.comu.edu.tr/arsiv/etkinlikler/bir-konu-bir-konuk-boltas-yonetim-kurulu-uyesi-cum-r27.html
- **EK 4.2.9.:** http://utl.bigaubf.comu.edu.tr/arsiv/etkinlikler/bir-konu-bir-konuk-netlog-global-forwarding-tasima-r25.html
- **EK 4.2.10.:** http://utl.bigaubf.comu.edu.tr/arsiv/haberler/bir-konu-bir-konuk-arkas-holding-satis-pazarlama-m-r23.html
- **EK 4.2.11.:** http://utl.bigaubf.comu.edu.tr/zorunlu-staj-r2.html
- **EK 4.2.12.:** http://utl.bigaubf.comu.edu.tr/istege-bagli-staj-r3.html
- **EK 4.2.13.:** https://bigaubf.comu.edu.tr/staj/ulusal-staj-programi-r56.html
- **EK 4.2.14.:** https://drive.google.com/file/d/1XdHUqTxBOBul-Gjpg_nwbQX2Hcy9uSv5/view?usp=drive_link

4.3. Program Öğretim Planının uygulanmasını ve sürekli gelişimini sağlayacak bir öğretim sistemi kurulmalı ve işletilmelidir.

a) Program Öğretim Planının uygulanmasını ve sürekli gelişimini sağlayacak nasıl bir öğretim sisteminin kurulduğunu ve işletildiğini açıklayınız.

Açıklama:

Eğitim planının öngörüldüğü biçimde uygulanmasını güvence altına alacak ve sürekli gelişimini sağlayacak bir eğitim yönetim sistemi bulunmaktadır. Eğitim planı, Çanakkale Onsekiz Mart Üniversitesi Lisans Eğitim ve Öğretim Yönetmeliği kapsamında Güz ve Bahar yarıyılları şeklinde uygulanmaktadır. Eğitim planında yer alan her ders öğretim planında yer alan haftalık konuları kapsayacak şekilde işlenmektedir. Ders ve sınav programları derslerin ve sınavların başlangıç tarihinden en az iki hafta önce ilan edilmektedir.

Kayıt haftalarında öğrenciler "öğrenci bilgi sistemi" üzerinden ilgili döneme ait ders seçimi yapmaktadır. Daha sonra ders kayıt işlemleri danışman hocaları tarafından kontrol edilerek onaylanmaktadır. Onay aşamasında öğrencinin ilgili döneme ait zorunlu ve seçmeli derslerinin seçilip seçilmediği kontrol edilerek kayıt onayları yapılmaktadır. Bununla birlikte mezuniyet aşamasına gelmiş tüm öğrencilerin mezuniyet işlemleri, öğrenci danışmanları tarafından başlatılmaktadır. Mezun aşamasındaki öğrencilerin sorumlu oldukları eğitim planına uygun ders alıp almadıkları, mezuniyet koşullarını sağlayıp sağlamadıkları, öğrenci danışmanları ve mezuniyet komisyonu tarafından kontrol edilmektedir.

Fakülte ve bölüm bünyesinde Eğitim planının öngörüldüğü biçimde uygulanmasını güvence altına alacak ve sürekli gelişimini sağlayacak bir eğitim yönetim sistemi bulunmaktadır. Eğitim planı, Çanakkale Onsekiz Mart Üniversitesi Lisans Eğitim ve Öğretim Yönetmeliği kapsamında Güz ve Bahar yarıyılları şeklinde uygulanmaktadır. Eğitim planında yer alan her ders öğretim planında yer alan haftalık konuları kapsayacak şekilde işlenmektedir. Ders ve sınav programları derslerin ve sınavların başlangıç tarihinden en az iki hafta önce ilan edilmektedir. Örnek vermek gerekirse 2023-2024 Güz Yarıyılı Ara ve Final Sınavlarının öğrencilere yönelik gerçekleştirilen duyurularına aşağıdaki bağlantıdan ulaşılabilir.

Bunun yanında iç ve dış paydaş toplantılarında, öğretim planı ve seçmeli ders güncellemeleri toplantı gündemine alınmakta, mevcut ve mezun öğrencilerimiz ile bölümümüzün dış paydaş temsilcilerinin önerileri doğrultusunda ders ekleme ve çıkarma gibi değişiklikler yapılarak öğretim planının sürekli gelişimi sağlanmaktadır. Her yıl mart ayının ikinci haftasında öğretim planına ilişkin değerlendirmelerin yapılması için iç ve dış paydaş toplantıları yapılacağı karara bağlanmıştır.

Kanıt Linki:

- **EK 4.3.1.:** https://ubys.comu.edu.tr/AIS/OutcomeBasedLearning/Home/Index?id=6285
- **EK 4.3.2.:** http://ogrenciisleri.comu.edu.tr/egitim-ogretim-ve-sinav-yonetmeligi.html

- **EK 4.3.3.:** https://www.mevzuat.gov.tr/mevzuat?MevzuatNo=19649&MevzuatTur=8&MevzuatTertip=5
- **EK 4.3.4.:** http://utl.bigaubf.comu.edu.tr/arsiv/duyurular
- **EK 4.3.5.:** 2023-2024 Eğitim ve Öğretim Yılı Ders Programlarına İlişkin Duyuru
- **EK 4.3.6.:** http://utl.bigaubf.comu.edu.tr/arsiv/duyurular/lisans-ve-yuksek-lisans-2023-2024-akademik-yili-gu-r12.html
- **EK 4.3.7.:** 2023-2024 Eğitim ve Öğretim Yılı Final Sınavlarına İlişkin Duyuru
- **EK 4.3.8.:** https://drive.google.com/file/d/1JichzYMoEmeU3z3u6TJssTWu7BLN3dR6/view?usp=drive_link

4.4.1. Program Öğretim Planı, Lisans Programı temel alan derslerini içermelidir.

a) Program Öğretim Planı, Lisans Programı temel alan derslerini açıklayınız.

Açıklama:

Eğitim planında Sosyal Bilimler genel disiplini içerisinde yer alan temel bilimler ve bu disipline yakın ve tamamlayıcı nitelikte meslek eğitimine ilişkin dersler yeterli AKTS kadar bulunmaktadır. Ayrıca öğretim planında temel derslerin yanında, öğrencilerin ilgi alanlarına yönelik, diğer bölümler ile ilgili bilgi edinmelerini sağlayacak, tamamlayıcı nitelikte, alanında yetkinlik verecek bir takım seçmeli dersler de bulunmaktadır. Ayrıca Bölüm Lisans Programımız Tablo 4.1'de görülmektedir.

Kanıt Linki:

- **EK 4.4.1.1.:** https://ubys.comu.edu.tr/AIS/OutcomeBasedLearning/Home/Index?id=6285
- **EK 4.4.1.2.:** https://drive.google.com/file/d/1exocGQTOrvHPQ_xciqtiQiCi43jCbjx1/view?usp=drive_link
- **EK 4.4.1.3.:** https://drive.google.com/file/d/1f5ouSh_VM-PjOsPujuzUzuYPNUgaDbx3/view?usp=drive_link

4.4.2. Program Öğretim Planı, Lisans Programı uzmanlık alan derslerini içermelidir.

a) Program Öğretim Planı, Lisans Programı uzmanlık alan derslerini açıklayınız.

Açıklama:

Eğitim planında 1. yarıyılda Lojistiğe Giriş (5 AKTS); 2. yarıyılda Lojistik Yönetimi (5 AKTS); 3. yarıyılda Ulaştırma ve Lojistik Terminolojisi (5 AKTS); 4. yarıyılda Dış Ticaret Yönetimi (4 AKTS), Entegre Lojistik Yönetimi (4 AKTS), Ticari Etkinlik ve Fuar Yönetimi (4 AKTS), Dış Ticaretin Finansmanı (4 AKTS); 5. yarıyılda Tedarik Zinciri ve Yönetimi (5 AKTS), Uluslararası Pazarlama (5 AKTS), Mesleki Yabancı Dil (5 AKTS), Deniz Taşımacılığı ve İşletmeciliği (5 AKTS); 6. yarıyılda Lojistik ve Dağıtım Yönetimi (5 AKTS), Lojistik Bilgi Sistemleri (5 AKTS), Dış Ticaret İşlemleri Muhasebesi (5 AKTS), Havayolu Yönetimi ve Lojistiği (5 AKTS); 7. yarıyılda Lojistik Planlama ve Modelleme (5 AKTS), Türk Dış Ticaret Rejimi ve Gümrük Mevzuatı (5 AKTS), Uluslararası İşletmecilik (5 AKTS), Uluslararası Ekonomi (5 AKTS), Demiryolu Taşımacılığı (5 AKTS); 8. Yarıyılda Depo Tasarımı ve Yönetimi (5 AKTS), Tehlikeli Madde Taşımacılığı (5 AKTS), Elektronik Ticaret (5 AKTS) gibi 60 AKTS'yi aşan temel bilim eğitimine ilişkin ders yer almaktadır. Ayrıca Bölüm Lisans Programımız Tablo 4.1.'de görülmektedir.

Tablo 4.4.2. Lisans Programı Temel Alan, Uzmanlık Alan ve Yetkinlik Tamamlayıcı Ders Dağılımı

Ders Kodu	Ders Adı	Z/S	Kredi	AKTS	Yarıyıl	Temel Alan	Uzmanlık Alan	Yetkinlik Tamamlayıcı
ATA-1001	Atatürk İlkeleri ve İnkılap Tarihi I	Z	2	1	1. Yarıyıl	X		
TDİ-1001	Türk Dili I	Z	2	1	1. Yarıyıl	X		
UTL-1001	İktisada Giriş	Z	3	5	1. Yarıyıl	X		
UTL-1003	Genel İşletme	Z	3	5	1. Yarıyıl			X
UTL-1005	Lojistiğe Giriş	Z	3	5	1. Yarıyıl	X		
UTL-1007	Genel Muhasebe	Z	3	5	1. Yarıyıl			X
UTL-1011	Kariyer Planlama	Z	1	2	1. Yarıyıl			X

UTL-1013	Hukukun Temel Kavramları	Z	2	3	1. Yarıyıl			X
YDİ-1001	İngilizce I	Z	2	2	1. Yarıyıl	X		
BED-1001	Beden Eğitimi I	S	0	1	1. Yarıyıl	X		
ATA-1002	Atatürk İlkeleri ve İnkılap Tarihi II	Z	2	1	2. Yarıyıl	X		
TDİ-1002	Türk Dili II	Z	2	1	2. Yarıyıl	X		
UTL-1002	Lojistik Yönetimi	Z	3	5	2. Yarıyıl	X		
UTL-1004	İşletme Yönetimi	Z	3	5	2. Yarıyıl			X
UTL-1006	Ticari Matematik	Z	3	5	2. Yarıyıl			X
UTL-1008	Finansal Muhasebe	Z	3	5	2. Yarıyıl			X
UTL-1010	Pazarlama Bilgilerine Giriş	Z	3	5	2. Yarıyıl			X
YDİ-1002	İngilizce II	Z	2	2	2. Yarıyıl	X		
BED-1002	Beden Eğitimi II	S	0	1	2. Yarıyıl	X		
UTL-2001	Örgütsel Davranış	Z	3	5	3. Yarıyıl			X
UTL-2003	İstatistik	Z	3	5	3. Yarıyıl			X
UTL-2005	Makro Ekonomi	Z	3	5	3. Yarıyıl			X
UTL-2007	İş Sağlığı ve Güvenliği	Z	3	5	3. Yarıyıl			X
UTL-2009	Toplam Kalite Yönetimi	S	3	5	3. Yarıyıl			X
UTL-2011	Borçlar Hukuku	S	3	5	3. Yarıyıl			X
UTL-2013	Ulaştırma ve Lojistik Terminolojisi	S	3	5	3. Yarıyıl	X		

UTL-2015	Hizmet Pazarlaması	S	3	5	3. Yarıyıl			X
UTL-2002	Dış Ticaret Yönetimi	Z	3	4	4. Yarıyıl	X		
UTL-2004	Ticaret Hukuku	Z	3	4	4. Yarıyıl			X
UTL-2006	Entegre Lojistik Yönetimi	Z	3	4	4. Yarıyıl	X		
UTL-2022	Staj	Z	1	6	4. Yarıyıl			X
UTL-2010	Pazarlama Yönetimi	S	3	4	4. Yarıyıl			X
UTL-2012	Ticari Etkinlik ve Fuar Yönetimi	S	3	4	4. Yarıyıl		X	
UTL-2014	Finansal Yönetim	S	3	4	4. Yarıyıl			X
UTL-2016	Dış Ticaretin Finansmanı	S	3	4	4. Yarıyıl			X
UTL-2018	Araştırma Yöntemleri	S	3	4	4. Yarıyıl			X
UTL-2020	Gönüllülük Çalışmaları	S	3	4	4. Yarıyıl			X
UTL-3001	Tedarik Zinciri Yönetimi	Z	3	5	5. Yarıyıl		X	
UTL-3003	Uluslararası Pazarlama	Z	3	5	5. Yarıyıl			X
UTL-3005	Türk Vergi Sistemi	Z	3	5	5. Yarıyıl			X
UTL-3007	Maliyet Muhasebesi	S	3	5	5. Yarıyıl			X
UTL-3009	Mesleki Yabancı Dil I	S	3	5	5. Yarıyıl			X
UTL-3011	Satın Alma ve Stok Yönetimi	S	3	5	5. Yarıyıl			X
UTL-3013	Girişimcilik	S	3	5	5. Yarıyıl			X
UTL-3015	Deniz Taşımacılığı ve İşletmeciliği	S	3	5	5. Yarıyıl		X	

UTL-3017	İş Hukuku	S	3	5	5. Yarıyıl			X
UTL-3002	Lojistik ve Dağıtım Yönetimi	Z	3	5	6. Yarıyıl		X	
UTL-3004	Çağdaş Yönetim Teknikleri	Z	3	5	6. Yarıyıl			X
UTL-3006	İnsan Kaynakları Yönetimi	Z	3	5	6. Yarıyıl			X
UTL-3008	Lojistik Bilgi Sistemleri	S	3	5	6. Yarıyıl		X	
UTL-3010	Mesleki Yabancı Dil II	S	3	5	6. Yarıyıl			X
UTL-3012	Kültürlerarası Farklılıkların Yönetimi	S	3	5	6. Yarıyıl			X
UTL-3014	Dış Ticaret İşlemleri Muhasebesi	S	3	5	6. Yarıyıl			X
UTL-3016	Havayolu Yönetimi ve Lojistiği	S	3	5	6. Yarıyıl		X	
UTL-3018	Yenilik Yönetimi	S	3	5	6. Yarıyıl			X
UTL-4001	Lojistik Planlama ve Modelleme	Z	3	5	7. Yarıyıl		X	
UTL-4003	Türk Dış Ticaret Rejimi ve Gümrük Mevzuatı	Z	3	5	7. Yarıyıl			X
UTL-3003	Uluslararası İşletmecilik	Z	3	5	7. Yarıyıl			X
UTL-4007	Uluslararası Ekonomi	S	3	5	7. Yarıyıl			X
UTL-4009	Ticari İletişim ve Raporlama	S	3	5	7. Yarıyıl			X
UTL-4011	Türk İş Sistemi	S	3	5	7. Yarıyıl			X
UTL-4013	II. Yabancı Dil I	S	3	5	7. Yarıyıl			X
UTL-4015	Demiryolu Taşımacılığı	S	3	5	7. Yarıyıl		X	
UTL-4017	Üretim Yönetimi	S	3	5	7. Yarıyıl		X	

UTL-4002	Finansal Tablo Analizi	Z	3	5	8. Yarıyıl			X
UTL-4004	Stratejik Yönetim	Z	3	5	8. Yarıyıl			X
UTL-4006	Depo Tasarımı ve Yönetimi	Z	3	5	8. Yarıyıl		X	
UTL-4008	Küresel Ulaştırma Stratejileri	S	3	5	8. Yarıyıl		X	
UTL-4010	Elektronik Ticaret	S	3	5	8. Yarıyıl		X	
UTL-4012	Tehlikeli Madde Taşımacılığı	S	3	5	8. Yarıyıl		X	
UTL-4014	II. Yabancı Dil II	S	3	5	8. Yarıyıl			X
UTL-4016	Optimizasyon Teknikleri	S	3	5	8. Yarıyıl		X	
UTL-4018	Müşteri İlişkileri Yönetimi	S	3	5	8. Yarıyıl			X

Kanıt Linki:

- **EK 4.4.2.1.:** https://ubys.comu.edu.tr/AIS/OutcomeBasedLearning/Home/Index?id=6285
- **EK 4.4.2.2.:** https://drive.google.com/file/d/1exocGQTOrvHPQ_xciqtiQiCi43jCbjx1/view?usp=drive_link
- **EK 4.4.2.3.:** https://drive.google.com/file/d/1f5ouSh_VM-PjOsPujuzUzuYPNUgaDbx3/view?usp=drive_link

4.4.3. Program Öğretim Planı, Lisans Programı yetkinlik tamamlayıcı dersleri (seçmeli ve zorunlu) içermelidir.

a) Program Öğretim Planı, Lisans Programı yetkinlik tamamlayıcı dersleri (seçmeli ve zorunlu) açıklayınız.

Açıklama:

Eğitim planında Sosyal Bilimler genel disiplini içerisinde yer alan temel bilimler ve bu disipline yakın ve tamamlayıcı nitelikte meslek eğitimine ilişkin dersler bulunmaktadır. İşletme disiplinine ve de farklı disiplinlere özgü dersler de kanıtlarda yer alan öğretim planında yer almaktadır. Ayrıca Bölüm Lisans Programımız Tablo 4.1'de görülmektedir.

Kanıt Linki:

- **EK 4.4.3.1.:** ÇOMÜ Eğitim Kataloğu: https://ubys.comu.edu.tr/AIS/OutcomeBasedLearning/Home/Index?id=6285
- **EK 4.4.3.2.:** https://drive.google.com/file/d/1exocGQTOrvHPQ_xciqtiQiCi43jCbjx1/view?usp=drive_link
- **EK 4.4.3.3.:** https://drive.google.com/file/d/1f5ouSh_VM-PjOsPujuzUzuYPNUgaDbx3/view?usp=drive_link

4.4. Öğrencilere, isteğe bağlı ya da zorunlu staj imkânı sağlanmalıdır.

a) Öğrencilere, isteğe bağlı ya da zorunlu staj imkânlarını açıklayınız.

Açıklama:

Bölümümüz öğrencileri Tablo 4.1'de de görüleceği üzere Zorunlu Staj dersleri bulunmaktadır. Bölümümüzden mezun olmak için öğrencilerin 45 günlük zorunlu stajlarını tamamlamaları gerekmektedir. Öğrencilerimiz stajlarını 2. Sınıftan itibaren alan ile ilgili kurum ve kuruluşlarda yapabilmektedirler. Stajlarından önce bir öğretim üyesi danışmanlığında uygun staj yerleri belirleyen öğrenciler, 2. sınıftan itibaren yaz dönemlerinde zorunlu stajlarını yapabilmektedirler. Uygun staj yeri bulamamış öğrencilerimize öğretim üyelerimiz tarafından gerek Çanakkale gerekse başka illerde bölümümüzle iş birliği içinde olan paydaşlar aracılığı ile uygun staj yerleri önerilmektedir. Staj sonunda öğrencilerimiz staj komisyonu tarafından mülakata alınmaktadır. Ayrıca öğrencilerimiz üçüncü sınıftan itibaren zorunlu staja ek olarak isteğe bağlı staj yapma olanağına da sahiptirler. Zorunlu ya da isteğe bağlı staj sürecinde öğrencilerimizin İş Kazası Meslek Hastalığı sigorta primleri üniversitemiz tarafından karşılanmaktadır.

Kanıt Linki:

- **EK 4.4.1.:** https://ubys.comu.edu.tr/AIS/OutcomeBasedLearning/Home/Index?id=6285
- **EK 4.4.2.:** https://bigaubf.comu.edu.tr/arsiv/haberler/2021-2022-egitim-ve-ogretim-yili-yaz-stajini-tamam-r628.html
- **EK 4.4.3.:** https://cdn.comu.edu.tr/cms/bigaubf/files/734-biga-ubf-staj-uygulama-ilke-ve-esaslari.pdf

- **EK 4.4.4.:** https://drive.google.com/file/d/1hxQidQeTVOvr_SBmADzNN82Fu0bFp5jP/view?usp=drive_link
- **EK 4.4.5.:** https://drive.google.com/file/d/1osuKxowUkXoO2yqOslBMgRMkj-l4LuCo/view?usp=drive_link
- **EK 4.4.6.:** https://drive.google.com/file/d/1rtNFFkgGhU9w5PIdJoYYhn2ASgkGlPdV/view?usp=drive_link
- **EK 4.4.7.:** https://drive.google.com/file/d/1YgJigi9VGvTJq5OlzzA2Dw8VBl3txU1k/view?usp=drive_link
- **E 4.4.8.:** https://drive.google.com/file/d/1IzxopPmHXRHzNyiXJUQWNOF7-Jrh5LkY/view?usp=drive_link

5. Öğretim Kadrosu

5.1. Öğretim Kadrosu yeterli sayıda olmalıdır.

5.1.1. Öğretim Kadrosu, bilimsel araştırmayı, öğrenci–öğretim üyesi diyaloğunu, akademik danışmanlığı ve ve akademik gelişimi sağlamalıdır.

a) Öğretim Kadrosu, bilimsel araştırmayı, öğrenci–öğretim üyesi diyaloğunu, öğrenci akademik danışmanlığı ve ve akademik gelişimi sağlayacak düzeyde yeterli sayıda olmasını açıklayınız.

Açıklama:

Çanakkale Onsekiz Mart Üniversitesi, Biga Uygulamalı Bilimler Fakültesi Uluslararası Ticaret ve Lojistik bölümü akademik kadrosunda 2 Profesör, 1 Doçent, 3 Doktor Öğretim Üyesi, 1 Öğretim Görevlisi ve 2 Araştırma Görevlisi olmak üzere toplamda 9 tane öğretim elemanı bulunmaktadır. Bölümdeki öğretim üyelerinin temel görevi Uluslararası Ticaret ve Lojistik lisans ve lisansüstü programlarındaki dersleri yürütmektir. Ders vermekle yükümlü olan tüm öğretim üyelerinin özgeçmişleri hem bölüm internet sitesinde hem de AVESIS sistemi üzerinden sürekli olarak güncellenmektedir.

Uluslararası Ticaret ve Lojistik Bölümü lisans programında yer alan zorunlu dersler, Birinci öğretim ve İkinci öğretim olmak üzere iki grup halinde yapılmaktadır. Diğer yandan

seçmeli derslerin açılması öğretim üyesi programı ve öğrencilerden gelen taleplere göre değişmektedir. Bölümün doğrudan alanına girmeyen seçmeli dersler, Fakültenin diğer bölüm öğretim elemanları veya misafir öğretim üyeleri tarafından verilmektedir. Bölümün lisansüstü programlarında ise, öğretim üyelerimiz kendi çalışma alanlarına uygun seçmeli dersler açarak, lisansüstü öğrencilerimizin bu spesifik alanlarda derinlemesine bilgi sahibi olup, gelişmelerine katkı sağlamaktadırlar. Bölümde bulunan Araştırma Görevlileri ise, lisansüstü eğitimlerine (Doktora) devam etmelerinin yanı sıra araştırma projelerinde yer almakta, çalıştıkları konularla ilgili yayın yapma fırsatı kazanmakta ve sınav gözetmenliği gibi birim süreçlerinde görevler üstlenmektedirler.

Tablo 5.1.1: Lisans Programı Öğretim Kadrosu Yük Özeti (Zorunlu)

Öğretim Elemanının		**Tam Zamanlı (TZ) Yarı Zamanlı (YZ) Ders Saati Ücretli (DSÜ)**	**Son 2 Yarıyılda Verdiği Tüm Dersler**					**Toplam Etkinlik Dağılımı (%) Öğretim (Ö) Araştırma (A) Diğer (D)**
Akademik Ünvanı	Adı-Soyadı		Ders Kodu	AKTS	Yüz Yüze/Uzaktan	Yıl	Dönem	
Prof. Dr.	Selahattin Kanten	TZ		4	Uzaktan	2022-2023	Bahar	Ö:%40 A:%30 D:%30
				3	Yüz Yüze			
						2022-2023	Güz	
Prof. Dr.	Yener Pazarcık	TZ	ÇEE-3005	5	Uzaktan	2022-2023	Güz	Ö:%50 A:%30 D:%20
			ÇEE-3007	5	Uzaktan			
				5	Uzaktan			

				5	Uzaktan	2022-2023	Bahar	
				5	Uzaktan			
				5	Uzaktan			
				5	Uzaktan			
				5	Uzaktan			
				5	Uzaktan	2021-2022	Bahar	
Doç. Dr.	Ebru KANYILMAZ POLAT	TZ	UTL-20071A İş Sağlığı ve Güvenliği	5	Yüzyüze	2022-2023	Güz	Ö: %50 A: %40 D:%10
			UTL3017.1A İş Hukuku	5	Yüzyüze			
			FBA2013.1B İş Sağlığı ve Güvenliği	5	Yüzyüze			
			UTL5027.1A İş Kazaları ve Meslek Hastalıkları	5	Yüzyüze			
			BFİY50552A Performans ve Kariyer Yönetimi	5	Yüzyüze			
			UTLUZ5004.1.A Elektronik Ticaret	5	Uzaktan			
			UTLUZ5009.1A İş Sağlığı ve Güvenliği	5	Uzaktan			
			UTL-4010	5	Hibrid	2022-2023	Bahar	
			UTL2020.1	5	Hibrid			

			UTL2008.2	6	Hibrid			
			UTL-T5022.1A	5	Hibrid			
			BFİY5026	5	Hibrid			
			UTLUZ5004.1.A	5	Uzaktan			
			UTLUZ5009.1A	5	Uzaktan			
Dr. Öğr. Üyesi	Yasin Gültekin	TZ	ÇEE-2013	3	Uzaktan	2020-2021	Güz	Ö: %50 A: %40 D:%10
			ÇEE-3017	3	Uzaktan			
			ÇEE-3030	3	Uzaktan	2020-2021	Bahar	
						2021-2022	Güz	

						2021-2022	Bahar	
Dr. Öğr. Üyesi	Tuğdem Saygın	TZ	17BF307 Finansal Tablo Analizi	5	Uzaktan	2020-2021	Güz	Ö: %50 A: %40 D:%10
			17BF107 Genel Muhasebe	5	Uzaktan			
			17UTL107 Genel Muhasebe	5	Uzaktan			
			UTLT5017 Sürdürülebilir ve Yeşil Lojistik	5	Uzaktan			
			UTLY-5005-Dış Ticaret ve Muhasebe İşlemleri	5	Uzaktan			
			BFİ-3007-Finansal Tablo Analizi	5	Uzaktan			
						2020-2021	Bahar	
			17UTL108 Finansal Muhasebe	5	Uzaktan			
			17UT404-Finansal Tablolar Analizi	5	Uzaktan			

			BFİY 5020 Finansal Muhasebe	6	Uzaktan			
			BFİ-2028 Bankalar Açısından Kurumsal Sürdürülebilirlik Raporlaması	4	Uzaktan			
						2021-2022	Güz	
			UTL-UZ5015 Sürdürülebilir ve Yeşil Lojistik	5	Uzaktan			
			UTLT5017-Sürdürülebilir ve Yeşil Lojistik	5				
			17BF307 Finansal Tablo Analizi	5				
			BFİ-1007-Genel Muhasebe	5				
			UTL-1007 Genel Muhasebe	5				
						2021-2022	Bahar	
			BFİY5020-Finansal Muhasebe	5				
			UTL-UZ-5010- Dış Ticaret ve Gümrük İşlemleri	5				

			UTL-UZ-5015-Sürdürülebilir ve Yeşil Lojistik	5				
			UTLT-5012 Dış Ticaret ve Gümrük İşlemleri	5				
			UTL-1008 Finansal Muhasebe	5				
			UTL-4002 Finansal Tablo Analizi	5				
			BFİ-2024 Finansal Yönetim II	5				
			17UTL-214 Finansal Yönetim	5				
Dr. Öğr. Üyesi	Muhammet Karanfil	TZ	UTLT5019 Uluslararası Ekonomi	5	Uzaktan	2022-2023	Bahar	Ö: %50 A: %40 D:%10
			UTL-2002 Dış Ticaret Yönetimi	4	Uzaktan			
			UTL-2018 Araştırma Yöntemleri	4	Uzaktan			
			BFİ-4022 Finansal Krizler ve Kriz Yönetimi	5	Uzaktan			
			BFİ-4001 Finansal	5	Yüzyüze	2022-2023	Güz	

			Piyasalar ve Risk Yönetimi					
			17UTL403 Türk Dış Ticaret Rejimi ve Gümrük Mevzuatı	5	Yüzyüze			
			BFİ-4001 Finansal Piyasalar ve Risk Yönetimi	5	Yüzyüze	2021-2022	Güz	
			17UTL403 Türk Dış Ticaret Rejimi ve Gümrük Mevzuatı	5	Yüzyüze			
			UTL-4007 Uluslararası Ekonomi	5	Yüzyüze			
			UTL-2002 Dış Ticaret Yönetimi	4	Yüzyüze	2021-2022	Bahar	
			UTL-2018 Araştırma Yöntemleri	4	Yüzyüze			
			BFİ-4022 Finansal Krizler ve Kriz Yönetimi	**5**	Yüzyüze			

Öğr. Gör.	Kutlay Artuç	TZ	15ÇEE315	3	Uzaktan	2020-2021	Güz	Ö: %50 A: %40 D:%10
			15ÇEE215	3	Uzaktan			
						2020-2021	Bahar	
						2021-2022	Güz	
			ÇEE-4015	4	Yüz Yüze			
			ÇEE-2014	3	Yüz Yüze	2021-2022	Bahar	
			İKT-4014	5	Yüz Yüze			
			ÇEE-3008	5	Yüz Yüze			

Akademik kadro kısıtı programımızın zayıf tarafı durumundadır. Ancak bunu ardımızda bırakmak için yeni öğretim üye ve elemanları istihdam etmek için fakülte ve bölüm olarak çabalarımız sürmektedir.

Kanıt Linki:

- **EK 5.1.1.1.:** https://mevzuat.comu.edu.tr/files/yonergeler/yonerge-32.pdf
- **EK 5.1.1.2.:** https://www.comu.edu.tr/duyuru-21198.html
- **EK 5.1.1.3.:** https://drive.google.com/file/d/16mv8ip0Ec9fEgDmv6Ozz8vxqSfkJNkes/view?usp=drive_link

5.1.2. Öğretim Kadrosu, Lisans Programının tüm alanlarını kapsayacak biçimde yeterli sayıda olmalıdır.

a) Öğretim Kadrosu, lisans Programının tüm alanlarını kapsayacak biçimde yeterli sayıda olmasını açıklayınız.

Açıklama:

Bölümümüz akademik kadrosu 2 Profesör, 1 Doçent, 3 Dr. Öğr. Üyesi, 1 Öğr.Gör., 2 Araş. Gör. olmak üzere toplam dokuz öğretim elemanından oluşmaktadır. Araştırma Görevlilerimiz doktora yeterlik aşamasındadır. Bölümdeki öğretim üyelerinin temel görevi Uluslararası Ticaret ve Lojistik lisans ve lisansüstü programlarındaki dersleri yürütmektir. Öğretim üyelerimizin uzmanlık alanları yüksek lisans, doktora ve doçentlikte alan dışı gibi görünse de özgeçmişler incelendiğinde makale, bildiri, yüksek lisans tezi ve projeler bağlamında çalışma alanlarını lojistik alanı ile giderek yakınsadığı ve bu alanda odaklanmanın devam ettiği görülmektedir. Bunu ispatlamak için ilgili öğretim elemanlarının özgeçmişleri ve özellikle de son yıllardaki çalışmaları örnek olarak verilmiştir.

Kanıt Linki:

- **EK 5.1.2.1.:** http://utl.bigaubf.comu.edu.tr/bolumumuz/akademik-kadro-r1.html

5.2. Öğretim Kadrosu, yeterli niteliklere sahip olmalı ve Lisans Programının sürdürülmesini ve geliştirilmesini sağlamalıdır.

a) Öğretim Kadrosunun, yeterli niteliklere sahip olup olmadığını açıklayınız.

Açıklama:

Öğretim üyelerimiz ders verme görevleri yanında akademik çalışmalarına devam etmektedirler. Tablo 5.2'de öğretim üyelerimizin toplam yayın ve atıf sayıları gösterilmiştir. Ayrıca isimlere AVESİS bağlantıları eklenmiştir.

Tablo 5.2. (a) : Araştırma-Geliştirme, Proje ve Yayın (Zorunlu)

Akademik Unvan-Ad Soyad	Toplam Yayın Sayısı	Toplam Atıf Sayısı	Proje Sayısı
Prof. Dr. Selahattin KANTEN	68	236	-
Prof. Dr. Yener PAZARCIK	58	242	4
Doç. Dr. Ebru KANYILMAZ POLAT	53	51	2
Dr. Öğr. Üyesi Yasin GÜLTEKİN	12	5	-

Dr. Öğr. Üyesi Tuğdem SAYGIN	3	1	1
Dr. Öğr. Üyesi Muhammet KARANFİL	12	182	-
Öğr. Gör. Kutlay ARTUÇ	-	-	-
Arş. Gör. Mehmet GÜRTÜRK	9	4	-
Arş. Gör. Mehmet KARADAĞ	1	3	-

2023 yılında bir öğretim üyemiz için Profesör ve de bir öğretim üyemiz için de Doçent kadrosu açılmış ve süreç tamamlanmıştır. Bunun yanında bir öğretim üyemiz Dr. Öğr. Üyesi ünvanı almıştır. Dr. Öğr. Üyesi hocalarımızın doçentlik kriterlerine başvuru süreçleri devam etmektedir. Bölümümüz araştırma görevlileri doktora yeterlik sınavlarını başarı ile tamamlayarak tez yazım aşamasına geçmişlerdir. Tablo 5.2'de bölümümüz öğretim üyelerinin eğitim bilgileri gösterilmektedir.

Bölümümüz öğretim kadrosu 2 Profesör, 1 Doçent, 3 Dr. Öğr. Üyesi, 1 Öğr.Gör.2 Araş. Gör. olmak üzere toplam dokuz öğretim elemanından oluşmaktadır. Öğretim üyelerimizin uzmanlık alanları yüksek lisans, doktora ve doçentlikte alan dışı gibi görünse de özgeçmişler incelendiğinde makale, bildiri, yüksek lisans tezi ve projeler bağlamında çalışma alanlarını lojistik alanı ile giderek yakınsadığı ve bu alanda odaklanmanın devam ettiği görülmektedir. Bunu ispatlamak için ilgili öğretim elemanlarının özgeçmişleri ve özellikle de son yıllardaki çalışmaları örnek olarak verilmiştir. Buna ek olarak alana özgü çalışmaları örneklendirmek için özgeçmişlerdeki alana dair çalışmalara yer verilmiştir.

Tablo 5.2.(b) : Lisans Programı Öğretim Kadrosunun Analizi (Zorunlu)

Akademik Ünvan			Kamu, Özel Sektör	Kaç Yıldır Bu Kurumda	Öğretim Üyeliği Süresi	Meslek Kuruluşlarında	Kamu, Sanayi ve Özel Sektöre Verilen Bilimsel Danış	Araştırmada

							manlık ta	
Prof. Dr. Selahattin KANTEN	İSTANBUL ÜNİVERSİTESİ SBE İNSAN KAYNAKLARI YÖNETİMİ 2006	-	28	11	14	-	-	Yüksek
Prof. Dr. Yener PAZARCIK	MARMARA ÜNİVERSİTESİ SBE YÖNETİM VE ORGANİZASYON DOKTORA 2010	-	22	19	21	-	-	Yüksek
Doç. Dr. Ebru KANYILMAZ POLAT	ÇOMÜ SBE İŞLETME DOKTORA 2015	-	18	18	6	-	-	Orta
Dr. Öğr. Üyesi Yasin GÜLTEKİN	TRAKYA ÜNİVERSİTESİ SBE İŞLETME DOKTORA 2018	-	13	11	4	-	-	Orta
Dr. Öğr. Üyesi Tuğdem SAYGIN	TRAKYA ÜNİVERSİTESİ SBE İŞLETME DOKTORA 2016	-	18	7	4	-	-	Orta
Dr. Öğr. Üyesi Muhammet KARANFİL	ÇOMÜ SBE İKTİSAT YÜKSEK LİSANS 2014	ÇOMÜ SBE İKTİSAT DOKTORA	8	8	-	-	-	Orta
Öğr. Gör. Kutlay ARTUÇ	UNIVERSITY OF NEW HAVEN MSc in Finance 1997							Orta
Arş. Gör. Mehmet GÜRTÜRK	ESKİŞEHİR OSMANGAZİ ÜNİVERSİTESİ MATEMATİK BİLGİSAYAR 2017	İSTANBUL ÜNİVERSİTESİ ULAŞTIRMA VE LOJİSTİK DOKTORA	4	4	-	-	-	Düşük
Arş. Gör. Mehmet KARADAĞ	ÇOMÜ BUBYO ULUSLARARASI TİCARET, LOJİSTİK VE İŞLETMECİLİK 2018	İSTANBUL ÜNİVERSİTESİ ULAŞTIRMA VE LOJİSTİK DOKTORA	3	3	-	-	-	Düşük

Kanıt Linki:

- **EK 5.1.2.2.:** Öğretim Elemanları ÇOMÜ Avesis Özgeçmişleri
- **EK 5.1.2.3.:**

https://drive.google.com/file/d/1x6Re-zkE4Nfjz97WGWFAnnJ3u1baes2r/view?usp=drive_link

b) Öğretim Kadrosunun, Lisans Programının sürdürülmesini ve geliştirilmesini nasıl sağladığını açıklayınız.

Açıklama:

Bölümümüz öğretim üyelerinin temel görevi Uluslararası Ticaret ve Lojistik lisans ve lisansüstü programlarındaki dersleri yürütmektir. Ders vermekle yükümlü olan tüm öğretim üyelerinin özgeçmişleri, hem bölüm internet sitesinde hem de AVESIS sistemi üzerinden sürekli olarak güncellenmektedir.

Fakültemizde yılda iki defa gerçekleştirdiğimiz akademik kurullar ile bölümümüz öğretim üyelerinin akademik etkinlikleri değerlendirilmektedir. Öğretim üyelerimiz dönem içerisinde gerçekleştirdikleri ulusal ve uluslararası akademik toplantılardaki deneyimlerini paylaşmaktadır. Covid 19 Pandemisi ve Büyük Deprem Felaketi nedeniyle eğitimin uzaktan devam etmesi sürecinde öğretim üyelerimiz yüz yüze konferans ve kongrelere katılmakta zorlanmış ancak online konferans ve kongrelere katılım sağlamışlardır. Her sene üniversitemizden öğretim üyelerimizin ulusal ve uluslararası toplantılara katılımlarının desteklenmesi konusunda yolluk/ yevmiye ödenekleri talep edilerek talep eden öğretim üyelerimiz desteklenmektedir.

Bölümümüz öğretim üyelerinin BAP deneyimleri mevcut olmakla birlikte TUBİTAK ve AB Proje deneyimi de kazanabilmeleri için çeşitli eğitimler planlanmaktadır. Öğretim üyelerimizin online eğitimler yolu ile yeni nitel ve nicel analiz programları kullanım becerisi edinmeleri için üniversitemiz kaynaklarından faydalanılmaktadır. Fakültemiz Erasmus öğretim üyesi hareketliliği katılımının artırılması açısından yeni bağlantılar kurulma çalışmaları devam etmektedir.

5.3. Atama ve yükseltme kriterleri 5.1. ve 5.2. de sıralananları sağlamaya ve geliştirmeye yönelik olarak belirlenmeli ve uygulanmalıdır.

a) Atama ve yükseltme kriterlerinin nasıl belirlendiğini ve uygulandığını açıklayınız

Açıklama:

T.C.
ÇANAKKALE ONSEKİZ MART ÜNİVERSİTESİ
ÖĞRETİM ÜYESİ KADROLARINA BAŞVURU, GÖREV SÜRESİ UZATIMI, ATANMA VE YÜKSELTİLME KRİTERLERİ

A- Profesör kadrolarına başvurmak için;

Profesörlüğe yükseltilme ve atama işlemleri, 2547 sayılı Kanun'un 26. maddesinde tanımlanan koşullara göre yapılır. Bunlara ek olarak Üniversitenin belirlediği ilgili temel alan koşulları aranır.

B- Doçent kadrolarına başvurmak için;

Doçentliğe yükseltilme ve atama işlemleri, 2547 sayılı Kanun'un 24. maddesinde tanımlanan koşullara göre yapılır. Bunlara ek olarak Üniversitenin belirlediği ilgili temel alan koşulları aranır.

C- Doktor Öğretim Üyesi kadrolarına başvurmak için;

Doktor Öğretim Üyeliğine yükseltilme ve atama işlemleri 2547 sayılı Kanun'un 23. maddesinde ayrıntılı biçimde tanımlanmıştır. Bunlara ek olarak ilgili temel alan koşulları aranır.

DOKTOR ÖĞRETİM ÜYESİ KADROSUNA İLK DEFA ATANMA İÇİN:

1) Doktora ya da sanatta yeterlik tezi kapsamında uluslararası indeksler tarafından taranan hakemli bir dergide en az 1 adet makale yapmış olmak, ayrıca doktora veya sanatta yeterlik sonrası lisansüstü tezlerden üretilmemiş olmak kaydıyla hakemli dergilerde bilimsel makale niteliğine sahip en az 1 adet yayın yapmış olmak,

2) Akademik etkinlik değerlendirmesinden en az 400 puan almış olmak ve bu puanın en az %50'sini akademik etkinlik değerlendirmesinin 1-12. arası maddelerinden almak,

Yeniden atanma için: Tamamlanan atanma dönemi içerisinde gerçekleştirilmiş olan etkinlikler dikkate alınarak;

1) Akademik etkinlik değerlendirmesinden 2 yıllık görev süresi uzatımı için toplam en az 150 puan, 3 yıllık görev süresi uzatımı için toplam en az 225 puan veya 4 yıl için 300 puan almak. Bu puanın en az %65'ini akademik etkinlik değerlendirmesinin 1-12. arası maddelerinden, en az %15'ini de 20-23. arası maddelerinden almış olmak.

2) Uluslararası indeksler tarafından taranan hakemli bir dergide en az 1 adet makale yapmış olmak

DOÇENT KADROSUNA ATANMA İÇİN:

1) Yükseköğretim Kurulu tarafından belirlenen merkezî bir yabancı dil sınavından en az elli beş (55) puan veya uluslararası geçerliliği Yükseköğretim Kurulu tarafından kabul edilen bir yabancı dil sınavından buna denk bir puan almış olmak. Doçentlik bilim alanının belli bir yabancı dille ilgili olması halinde ise (örneğin: İngiliz Dili Eğitimi, İngiliz Dili Edebiyatı,

Fransız Dili Edebiyatı gibi) bu sınavı başka bir yabancı dilde vermek ve en az elli beş (55) puan veya uluslararası geçerliliği Yükseköğretim Kurulu tarafından kabul edilen bir yabancı dil sınavından buna denk bir puan almış olmak (YÖK tarafından kabul edilen güncel yabancı dil sınavı eşdeğerlik tablosu geçerli kabul edilecektir).

2) Doktora sonrasında akademik etkinlik değerlendirmesinin 1-12. maddelerinden 500 puan almış olmak ve bu puanın en az %50'sini akademik etkinlik değerlendirmesinin 1-5. maddelerinden almak (Güzel Sanatlar temel alanı için 1-7. maddeler arası),

3) Bir bilimsel projede görev almış ya da görev alıyor olmak,

4) Toplam en az 1000 puan almış olmak,

PROFESÖR KADROSUNA ATANMA İÇİN:

1) Profesörlük başlıca eseri olarak doçent unvanını aldıktan sonra ilgili bilim alanında uygulamaya yönelik çalışmalar veya uluslararası düzeyde araştırmaya dayalı özgün bir eser yayınlamak, başlıca eserin makale olması halinde eserin SCI, SCI-Expanded, SSCI, ESCI veya AHCI kapsamında yer alan dergilerde yayımlanması,

2) Doçentlik sonrası için akademik etkinlik değerlendirmesinin 1-12. arası maddelerinden en az 700 puan almış olmak ve bu puanın en az %50'sini akademik etkinlik değerlendirmesinin 1-5. maddelerinden almış olmak (Güzel Sanatlar temel alanı için 1-7. maddeler arası),

3) Bir bilimsel projede görev almış ya da görev alıyor olmak,

4) Doçentlik sonrası kendi bilim alanında en az 2 bilimsel toplantıya/gösteriye katılmak ve sunum yapmış olmak.

5) Toplam en az 1500 puan almış olmak,

veya yukarıdaki kriterler yerine

Doçent unvanını aldığı tarihten itibaren profesör kadrosuna başvurduğu tarihe kadar geçen sürede; yürürlükte olan Üniversitelerarası Kurulun geliştirdiği doçentlik kriterlerini bir kez daha sağlamış olmak.

6 Altyapı

6.1. Öğretim ortamı ve bilgi sistemleri, Program Öğrenme Çıktılarına sağlamak ve Program Eğitim Amaçlarına ulaşmak için yeterli olmalıdır

Tablo 6.1.1: Derslik Kapasiteleri ve Donanımları

Derslik	Kullanım Amacı	Derslik Kapasitesi	Donanım 1	Donanım 2	Projeksiyon Cihazı	Yaka Mikrofonu	Klima
101	Derslik	35	Beyaz Tahta				
102	Derslik	70	Beyaz Tahta				
103	Derslik	70	Beyaz Tahta				
104	Derslik	70	Beyaz Tahta				
105	Derslik	70	Beyaz Tahta				
106	Derslik	70	Beyaz Tahta				
201	Derslik	35	Beyaz Tahta		Var		
202	Derslik	70	Beyaz Tahta		Var		
203	Derslik	70	Beyaz Tahta		Var		
204	Derslik	70	Beyaz Tahta		Var		
205	Derslik	70	Beyaz Tahta		Var		
206	Derslik	70	Beyaz Tahta		Var		
207	Derslik	70	Beyaz		Var		

			Tahta				
208	Derslik	70	Beyaz Tahta		Var		
209	Derslik	70	Beyaz Tahta		Var		
210	Derslik	35	Beyaz Tahta		Var		
301	Derslik	35	Beyaz Tahta				
302	Derslik	70	Beyaz Tahta				
303	Derslik	70	Beyaz Tahta				
304	Derslik	70	Beyaz Tahta				
305	Derslik	70	Beyaz Tahta				
AMFİ	Amfi	220	Beyaz Tahta	Bilgisayar + Ses Sistemi	Var	Var	Var
BİLGİSAYAR LABORATUVAR	**Bilgisayar Laboratuvar**	20	Beyaz Tahta	20 Bilgisayar + Ses Sistemi	Var	Var	Var

Fakültemizde 21 Derslik, 1 Konferans Salonu/Amfi ve 1 bilgisayar laboratuvarı ile eğitim ve öğretime devam edilmektedir. Bölüm olarak gerekli tüm fiziki donanımlar kullanılmaktadır. Fakültemiz içinde 4 adet öğrenci topluluğu ofisi bulunmaktadır. Bu topluluk ofislerinin iki tanesi bölümümüz öğrencileri tarafından yönetilmekte olan öğrenci topluluklarının kullanımındadır. Ayrıca fakülte/bölümün yer aldığı kampüs içerisinde Türkiye'nin en büyük fakülte kütüphanesi olma özelliği taşıyan kütüphane, spor salonu öğrencilerimizin kullanımına sunulmaktadır.

Kanıt Linki:

- **EK 6.1.1.:** https://lib.comu.edu.tr/hakkimizda/fakulte-kutuphaneleri-r3.html

a) Öğretim ortamı ve bilgi sistemleri, Program Öğrenme Çıktılarına sağlamak ve Program Eğitim Amaçlarına ulaşmak için yeterliliğini açıklayınız.

Açıklama:

Uluslararası Ticaret ve Lojistik Bölümünün bağlı olduğu Biga Uygulamalı Bilimler Fakültesinin de içinde bulunduğu Prof. Dr. Ramazan Aydın yerleşkesinde bulunan mevcut bilgi sistemleri olanakları aşağıda listelenmiştir:

- Kredi Yurtlar Kurumuna ait Kız Öğrenci Yurdu,
- Terzioğlu Vakfına ait kız ve erkek öğrenci yurtları
- 250 kişilik bilgisayarlık laboratuvarı,
- 1 adet internet kafe,
- 1 adet kırtasiye işletmesi bulunmaktadır.

Biga UBF, öğrencilerinin mesleki açılardan yetkin olmaları için çaba sarf etmenin yanında, her birinin etkili konuşma, anlatım, iletişim ve tartışma açılarından donanımlı ulusal ve evrensel duyarlılığı olan entelektüeller olarak yetişmeleri hedefini de gütmektedir. Bu amaçlara yönelik olarak Biga UBF'de öğrenci toplulukları faaliyet göstermektedir. Bu topluluklardan biri de Uluslararası Lojistik Topluluğu'dur. Topluluklarımızın seminer ve konferans faaliyetlerini gerçekleştirebilmesi amacıyla fakültemizde 220 kişilik 1 adet konferans salonumuz mevcuttur. İhtiyaç halinde dekanlığa ait toplantı odalarından da öğrenciler yararlanılabilmektedir. Topluluklara fakülte bünyesinde tahsis edilen dört adet ofisimiz mevcuttur.

Öğrencilerimiz, bilgisayar kullanımı gerektiren çalışmalarında bölümümüz ve fakültenin ortak kullanımında olan 50 kişilik bilgisayar laboratuvarları 2022- 2023 eğitim öğretim yılında faaliyete geçmiştir. Bu laboratuvarın tamamında internet erişimi mevcuttur. Ayrıca, öğrencilerimiz, üniversite alanında internete kablosuz erişebilmektedir.

Kanıt Linki:

- **EK 6.1.2:** https://bigaubf.comu.edu.tr/fakultemiz/fiziki-imkanlar-r65.html

6.2.	Öğrencilerin ders dışı etkinlikler yapmalarına imkân sağlayan, sportif, sosyal ve kültürel beklentilerini karşılayan, mesleki gelişimlerini destekleyen ve öğrenci–öğretim üyesi diyaloğunu sağlayan bir altyapı mevcut olmalıdır.

a) Öğrencilerin ders dışı etkinlikler yapmalarına imkân sağlayan, sportif, sosyal ve kültürel beklentilerini karşılayan, mesleki gelişimlerini destekleyen ve öğrenci–öğretim üyesi diyaloğunu sağlayan alt yapıyı açıklayınız.

Açıklama:

Uluslararası Ticaret ve Lojistik Bölümü' nün bağlı olduğu Biga Uygulamalı Bilimler Fakültesi'nin de içinde bulunduğu Prof. Dr. Ramazan Aydın yerleşkesinde bulunan mevcut sosyal olanakları aşağıda listelenmiştir:

- Kapalı Spor salonu Fitness salonu Açık spor sahaları,
- Biga Uygulamalı Bilimler Fakültesi içinde 1 adet kafeterya,
- Biga İktisadi ve İdari Bilimler Fakültesi içinde 1 adet pastane ve 1 adet kafeterya Yerleşke merkez kafeteryası,
- Yemekhane,
- Kredi Yurtlar Kurumuna ait Kız Öğrenci Yurdu,
- Terzioğlu vakfına ait kız ve erkek öğrenci yurtları,
- 250 kişilik bilgisayarlık laboratuvarı,
- 1 adet internet kafe,
- 1 adet kırtasiye işletmesi.

Ayrıca Biga Uygulamalı Bilimler Fakültesi 6 bin 300 metrekare alana sahiptir. Fakülte binası içerisinde derslikler, ofisler, konferans salonu, kantin, yemekhane, bilgisayar laboratuvarı, konferans salonu mevcuttur. Fakülte binası 2019 yılında faaliyete geçmiştir. Böylelikle 2019-2021 eğitim öğretim yılı güz döneminden itibaren Uluslararası Ticaret ve Lojistik bölümü yeni binasında eğitim vermeye başlamıştır.

Öğrencilerimize sağlık, kültür ve spor ile ilgili hizmetler esas olarak Sağlık, Kültür ve Spor (SKS) Daire Başkanlığı tarafından verilmektedir. Öğrenciler, ders dışı faaliyetlerde bulunabilmeleri için kapalı spor salonumuzdan yararlanabilmekte; yetkili çalıştırıcılar

gözetiminde bireysel olarak sportif faaliyetlerde bulunabilmektedir. Ayrıca, Çanakkale'de Terzioğlu Kampüsümüz ve Dardanos Yerleşkemizdeki sosyal tesis imkanları öğrencilerimize sunulmaktadır. Biga ilçemizde bulunan kültür merkezlerinde de öğrencilerimiz etkinlik ve faaliyetlerini gerçekleştirebilmektedirler.

Öğrencilerimiz, sağlıkla ilgili sorunlarında Çanakkale Onsekiz Mart Üniversitesi Eğitim ve Araştırma Hastanesi'ne başvurabilmektedir. Eğitim-Öğretim yılı başlarken oryantasyon programları ile fakülte ve bölümlerimiz tanıtılmaktadır. Üniversitemiz bünyesinde her yıl bahar şenlikleri yapılmaktadır. Bahar şenlikleri boyunca çok sayıda konser, yarışma ve sosyal faaliyet gerçekleşmektedir. Öğrencilerin mezuniyet töreni; yerleşke alanında, Biga ilçesi stadyumunda, Biga Belediyesi Atatürk Kültür Merkezi'nde veya Çanakkale 18 Mart Stadyumu'nda yapılabilmektedir.

Biga UBF, öğrencilerinin mesleki açılardan yetkin olmaları için çaba sarf etmenin yanında, her birinin etkili konuşma, anlatım, iletişim ve tartışma açılarından donanımlı ulusal ve evrensel duyarlılığı olan entelektüeller olarak yetişmeleri hedefini de gütmektedir. Bu amaçlara yönelik olarak Biga UBF'de öğrenci toplulukları faaliyet göstermektedir. Bu topluluklardan biri de Uluslararası Lojistik Topluluğu'dur. Topluluklarımızın seminer ve konferans faaliyetlerini gerçekleştirebilmesi amacıyla fakültemizde 220 kişilik 1 adet konferans salonumuz mevcuttur. İhtiyaç halinde dekanlığa ait toplantı odalarından da öğrenciler yararlanılabilmektedir. Topluluklara fakülte bünyesinde tahsis edilen dört adet ofisimiz mevcuttur.

Öğrencilerimiz, bilgisayar kullanımı gerektiren çalışmalarında bölümümüz ve fakültenin ortak kullanımında olan 50 kişilik bilgisayar laboratuvarları 2022- 2023 eğitim öğretim yılında faaliyete geçmiştir. Bu laboratuvarın tamamında internet erişimi mevcuttur. Ayrıca, öğrencilerimiz, üniversite alanında internete kablosuz erişebilmektedir.

Dekanlığımız tarafından Merkez Yerleşkede gerçekleşen tiyatro oyunlarının fakültemiz konferans salonu sahnesinde oynanması için gerekli yazışmalar yapılmıştır. Yeni dönem içerisinde Devlet Opera ve Balesi, Biga Belediyesi, İl Kültür ve Turizm Müdürlüğü gibi kurumlarla öğrencilerimize yönelik ücretsiz tiyatro ve sanat etkinlikleri talebi için gerekli yazışmalar yapılacaktır.

Ayrıca değerlendirme tespitlerine ilişkin olarak özellikle de öğrencilerin ulaşım maliyetlerine yönelik taleplerini ilgili kamu yöneticilerine iletmek için bir organizasyon

düzenlenmiş ve organizasyon sonrasında Ticaret Odası Başkanı Şadan Doğan ve Biga Belediye Başkanı Bülent Erdoğan'a tespit ve öneriler iletilmiştir.

Kanıt Linki:

- **EK 6.2.1.:** https://bigaubf.comu.edu.tr/fakultemiz/fiziki-imkanlar-r65.html
- **EK 6.2.2.:** https://bigaubf.comu.edu.tr/personel/komisyonlar-koordinator-ve-temsilciler-r26.html
- **EK 6.2.3.:** https://drive.google.com/file/d/1QOlZS0uJnQAy047wCIZTQ0Of5PmWSU_j/view?usp=drive_link
- **EK 6.2.4.:** https://bigaubf.comu.edu.tr/arsiv/etkinlikler/geleneksel-kariyer-gunleri-kariyer-yolculugu-r753.html

6.3. Öğrencilere gerekli bilgi, beceri ve yetkinlikleri edinebilecekleri imkânları sağlanmalıdır. Bilgi sistemleri, Program Eğitim Amaçlarına ulaştıracak şekilde öğrenci ve öğretim üyelerinin sosyal, kültürel, bilimsel ve eğitsel çalışmaları için yeterli düzeyde olmalıdır.

a) Lisans Programının, öğrencilere gerekli bilgi, beceri ve yetkinlikleri edinebilecekleri imkânlarını nasıl sağladığını açıklayınız.

Açıklama:

Öğrencilerimiz, bilgisayar kullanımı gerektiren çalışmalarında bölümümüz ve fakültenin ortak kullanımında olan 50 kişilik bilgisayar laboratuvarları 2022- 2023 eğitim öğretim yılında faaliyete geçmiştir. Bu laboratuvarın tamamında internet erişimi mevcuttur. Ayrıca, öğrencilerimiz, üniversite alanında internete kablosuz erişebilmektedir.

Akademik personel çalışma odalarından internet hizmetinden yararlanarak rahatlıkla araştırma yapılabilmektedir. Çok sayıda elektronik veri tabanı erişimi vasıtasıyla süreli yayın, e-dergi, e-tez, e-gazete ve e-kitaplara ulaşılabilmektedir. Ayrıca, Turnitin, iThenticate, Flow ve Mendeley gibi programlar kullanıcıların hizmetine sunulmaktadır. Elektronik veri tabanları ve çeşitli yazılım programlarına yönelik üniversite bünyesinde yüzyüze ve online eğitimler düzenlenmektedir.

Kanıt Linki:

- **EK 6.3.1.:** https://bigaubf.comu.edu.tr/fakultemiz/fiziki-imkanlar-r65.html

6.4. Kütüphane imkânları Program Öğrenme Çıktılarını sağlamak ve Program Eğitim Amaçlarına ulaşmak için yeterli olmalıdır

a) Kütüphane imkânları Program Öğrenme Çıktılarını sağlamak ve Program Eğitim Amaçlarına ulaşmak için yeterli düzeyde olup olmadığını açıklayınız.

Açıklama:

17 Mart 2013 tarihinde açılışı yapılan ÇOMÜ Ağaköy Kütüphanesi, 2840 m² alanı ve 500 kullanıcı kapasitesi ile Türkiye'nin en büyük fakülte kütüphanesi ünvanına sahiptir. Kütüphanemiz, 65.000 civarında kitap, 700 civarında elektronik kaynak (CD-DVD), 800'ün üzerinde tez ve süreli yayınlar dahil olmak üzere 70.000'den fazla eseri koleksiyonunda bulundurmaktadır. Dergiler ve bu dergilerin geçmiş sayılarını içeren dergi arşivimiz mevcuttur. Kütüphanemiz, açık raf ve Dewey Decimal Classification konusal sınıflama sistemi ile kullanıcılarına hizmet vererek araştırmacılarının aradıkları kaynaklara erişimini kolaylaştırmaktadır. Kütüphanede bulunan yayınlara ait künye bilgilerine katalog tarama terminali vasıtasıyla erişilebilmektedir.

Kütüphanemizde 100'ün üzerinde veri tabanı ve indeks, 5000+ günlük gazete, 2 milyon+ elektronik tez, 3 milyondan fazla ücretsiz e-kitap ve dergiye ulaşım olanağı sunulmaktadır. E-kaynaklara kablosuz ağ vasıtasıyla kişisel erişim cihazlarından ve kütüphanemize tahsis edilmiş 6 adet terminalden erişilebilmektedir. Kütüphanemiz, resmi tatil günleri hariç 08.00-19.00 saatleri arasında hizmet vermekte olup sınav dönemlerinde 7/24 açık olmaktadır. Öğrenci ve öğretim üyelerimiz, Çanakkale Onsekiz Mart Üniversitesi Terzioğlu Yerleşkesi'nde yer alan 7/24 kütüphane hizmetlerinden, çalışma salonu ve odalarından, online hizmetlerinden faydalanabilmektedir.

Çanakkale Onsekiz Mart Üniversitesi kütüphaneleri koleksiyonunda bulunmayan yayınların, kullanıcıların akademik bilgi ihtiyaçlarının karşılanması amacıyla ülkemizdeki yurtiçi bilgi merkezleri ve kütüphanelerinden getirilmesi de "Kütüphaneler arası Ödünç" hizmeti ile mümkün olabilmektedir.

Biga Kütüphanesinin zenginleştirilmesi için öncelikle eğitim ve öğretimden sorumlu rektör yardımcısı ile görüşülmüş ve Biga kütüphanesinin zenginleştirilmesi için destek istenmiştir. Bu talep olumlu sonuçlanmış ve kütüphaneye merkez kütüphaneden çift nüshası olan bazı kaynaklar taşınmıştır. Fakültemiz öğretim üyeleri tarafından yayınevlerine mail

atılarak Uluslararası Ticaret ve Lojistik alanına ilişkin güncel yayınların kopyaları istenmiştir. Bu taleplere gelen olumlu yanıtlardan sonra edinilemeyen güncel kaynaklar için Kütüphane ve Dökümantasyon Başkanlığı'na bir liste halinde kitap alım talebi yapılacaktır. Diğer yandan yeni dönemde akademisyenlerimiz öğrenci toplulukları, iç ve dış paydaş desteği de alarak Biga Kütüphanesini zenginleştirmek için "kitap bağışı" kampanyası başlatacaklardır.

Ayrıca bu tespite ilişkin olarak ülkemizin önde gelen yayınevleri ile bölüm başkanlığı düzeyinde yazışma gerçekleştirilmiştir. Bu girişim sonunda fakültemizde Uluslararası Ticaret ve Lojistik öğrencilerinin ihtiyaçlarına dönük mevcut kitap envanterimizin daha anlamlı bir noktaya gelmesi planlanmaktadır.

Kanıt Linki:

- **EK 6.4.1.:** https://lib.comu.edu.tr/
- **EK 6.4.2.:** https://lib.comu.edu.tr/hakkimizda/genel-tanitim-r1.html
- **EK 6.4.3.:** https://lib.comu.edu.tr/hakkimizda/fakulte-kutuphaneleri-r3.html
- **EK 6.4.4.:** https://drive.google.com/file/d/1oKduHhSWH0gf7wV1PsoUuVHRRFkHQJ9c/view?usp=drive_link
- **EK 6.4.5.:** https://drive.google.com/file/d/1ny6r4nR0EVKn0czaCGNTnuHonBpNJF9g/view?usp=drive_link
- **EK 6.4.6.:** https://drive.google.com/file/d/1JdLOc5bDiELCNVvNTNOgnFGKXKFDMIjr/view?usp=drive_link
- **EK 6.4.7.:** https://drive.google.com/file/d/15iDxgw783_3s2ZasXgyIBfEZVEoFJbMl/view?usp=drive_link

6.5. Öğretim ortamında fiziki önlemleri alınmalıdır.

a) Öğretim ortamında nasıl fiziki güvenlik önlemlerin alındığını açıklayınız.

Açıklama:

Üniversitemiz tarafından akademik personele sunulan BitDefender antivirüs lisansı ile bölüm öğretim elemanlarımız ÇOMÜ Tek Hesapları üzerinden senelik ücretsiz lisans anahtarına ulaşabilmektedir. Bu yolla lisans eğitim öğretim kamu hizmetinin siber yönden güvenliğine katkı sunulmaktadır.

Kapalı devre güvenlik kamera sistemi ve elektronik yangın alarmı bulunan üniversite kütüphanemizde yayınlar elektronik güvenlik sistemi ile korunmaktadır. Ayrıca Çanakkale Onsekiz Mart Üniversitesi tarafından tüm akademik, idari personele ve öğrencilere kurumsal webmail hizmeti verilmektedir. Üniversitemiz Turkcell tarafından geliştirilen ücretsiz e-posta servisi "Kurumsal Yaani Mail" hizmetlerine geçiş yaparak daha güvenli e-posta sistemi ve istenmeyen postalar ile mücadeleyi güçlendirmiştir. Uzaktan eğitim sürecinde eğitim-öğretim faaliyetini Microsoft Teams Okul-İş yazılımı üzerinden gerçekleştiren üniversitemizde çevrimiçi derslere ilişkin veri güvenliği Microsoft altyapısı tarafından güvence altına alınmıştır. Kütüphane erişimi, kurumsal webmail hizmetleri ve Microsoft Teams hakkında doğabilecek tüm sorunlarda üniversitenin Bilgi İşlem Dairesi sorunların giderilmesi için yardımcı olmaktadır.

Kanıt Linki:

- **EK 6.5.1.:** https://bidb.comu.edu.tr/
- **EK 6.5.2.:** https://destek.comu.edu.tr/makale/microsoft-teams-nasil-kullanilir
- **EK 6.5.3.:** https://www.youtube.com/watch?v=lkwsKUdnGps
- **EK 6.5.4.:** https://destek.comu.edu.tr/makale/comu-kurumsal-e-posta-hesaplarinin-yaanimail-kullanilmasi
- **EK 6.5.5.:** https://cdn.comu.edu.tr/cms/lib/files/364-2022-yili-faaliyet-raporu.pdf

6.6. Engelliler için eğitim ve fiziki erişebilirlik imkanları sağlanmalıdır.

a) Engelliler için eğitim ve fiziki erişebilirlik imkanlarının nasıl sağlandığını açıklayınız.

Açıklama:

Engelsiz ÇOMÜ Öğrenci Birimi üniversitemiz bünyesindeki engelli öğrenci ve çalışanlar için gerekli çalışmaların tasarlanması ve hayata geçirilmesi amacıyla faaliyet göstermektedir. Bu amaca yönelik olarak Engelsiz ÇOMÜ Öğrenci Birimi Yönergesi oluşturulmuş ve Komisyon kurulmuştur. Engelsiz ÇOMÜ Öğrenci Birliği aktif bir biçimde çalışmalarını sürdürmektedir.

Engelli öğrencilerin sınavlara ilişkin talepleri dilekçe usulüne göre değerlendirilmektedir. Sınav dönemlerinde çeşitli taleplerini fakülte yönetimine aktaran öğrenciler için fakültemiz ve bölümümüz olarak gerekli önlemler alınmaktadır.

Fakültemizde, engelli öğrencilerin, bölümümüze ait sınıfların ve öğretim elemanı ofislerinin bulunduğu katlara ulaşmasını sağlayabilecek, bunun yanı sıra binaların çevresindeki kaldırımlarda ve bina girişinde tekerlekli sandalye/araba geçişine olanak sağlayan rampalar bulunmaktadır. Kanıtlarda da görüleceği üzere özellikle engellilerin de kullanımına tahsis edilmiş asansör hizmet binasında mevcuttur.

Fakülte binasında engelli bireylerin ofis ve dersliklere ulaşımını engelleyen herhangi bir noksanlık bulunmamakla birlikte, yerleşke genelinde binaların ve yapıların eksikliğinden kaynaklı bir takım kusurlar bulunmaktadır. Bu konuda rektörlük düzeyinde bir çalışma başlatılmış ve her birimden kullanım alanlarına ilişkin tespitleri yapmaları istenmiştir. Bu yazışmaya ilişkin fakülte düzeyinde yapılan tespit ve yazışmalara ekte yer verilmiştir.

Kanıt Linki:

- **EK 6.6.1.:** https://ekb.comu.edu.tr/arsiv/duyurular/engelli-ogrenciler-icin-sinav-dilekce-ornegi-r59.html
- **EK 6.6.2.:** https://ekb.comu.edu.tr/comu-engelli-ogrenci-birimi-yonergesi-r8.html
- **EK 6.6.3.:** https://ekb.comu.edu.tr/
- **EK 6.6.4.:** https://drive.google.com/file/d/1-ZjtvgpFemyO2rhcc_hG2rwUj3LbzN5q/view?usp=drive_link
- **EK 6.6.5.:** https://drive.google.com/file/d/1u3zzKYI9mw0GFRa4Z7SyJ_M6p14I98do/view?usp=drive_link
- **EK 6.6.6.:** https://bigaubf.comu.edu.tr/arsiv/haberler/fakultemizde-engelli-ogrencilerimize-yonelik-oryan-r772.html

7 Kurumsal Destek ve Finansal Kaynaklar

7.1. Kurumsal destek, yapıcı liderlik, finansal kaynaklar ve bütçe politikaları Lisans Programının kalite, gelişim ve sürdürebilirliğini sağlamalıdır

a) Kurumsal destek, yapıcı liderlik, finansal kaynaklar ve bütçe politikaları Lisans Programının kalite, gelişim ve sürdürebilirliğini nasıl sağladığını açıklayınız.

Açıklama:

Üniversitenin üst yönetim desteği, parasal kaynakların temini ve dağıtımında izlenen strateji, programın sürekli iyileştirme çalışmalarını destekleyebilecek düzeydedir. Çanakkale Onsekiz Mart Üniversitesi Biga Uygulamalı Bilimler Fakültesi'nin bütçe gelirleri, Üniversite Rektörlüğü'nün devlet hazine yardımından Fakültemize tahsis ettikleri tutardan ve Fakültemizin kendi öz gelirlerinden oluşmaktadır. Bazı gelir kaynakları; teşebbüs ve mülkiyet gelirleri, alınan bağış ve yardımlar, diğer gelirler (BAP desteği, ikinci öğretimden ve yaz okulundan sağlanan gelirler vb.) şeklinde sıralanabilir.

Fakültemizin bütçe harcamaları, akademik ve idari personelin maaş ödemelerinden, akademik ve idari personel için sosyal güvenlik kurumlarına ödenmesi gereken primlerden ve mal, hizmet alımı ödemesi gibi tutarlardan oluşmaktadır. Fakülte giderleri, 5018 Sayılı Kamu Mali Yönetim ve Kontrol Kanunu, 4734 Sayılı Kamu İhale Kanunu, 4735 Sayılı Kamu İhale

Sözleşmeleri Kanunu, Hizmet Alımı İhaleleri Uygulama Yönetmeliği gibi kanun ve yönetmelikler ile belirlenmektedir.

Bütçe Giderleri (2022 Yılı Fakülte Faaliyet Raporundan temin edilmiştir):

Tablo 7.1. Bütçe Giderleri

GİDERİN ÇEŞİDİ	2022 Bütçe Ödeneği ve Ek ödenek Toplamı	2022 Gerçekleşme Toplamı	Gerçek. Oranı
	TL	TL	%
01 – Personel Giderleri	4.709.170,67	4.685.017,05	99,65
02 – Sosyal Güvenlik Kurumlarına Devlet Primi Giderleri	559.268,19	559.268,19	100
03 - Mal ve Hizmet Alım Giderleri	31.930,00	22.370,58	70

Bu konudaki kamu kaynaklarından faydalanmaya ilişkin talep yazışmalarının ve özel sektör sponsorlukları ile finansal destek alınmasına ilişkin yazışma ve işbirliklerinin oluşturulmasına devam edilecektir.

Kanıt Linki:

- **EK 7.1.1.:** https://cdn.comu.edu.tr/cms/bigaubf/files/763-biga-ubf-2022-yili-birim-faaliyet-raporu-web.pdf

7.2. Finansal kaynaklar, nitelikli bir Öğretim Kadrosunu oluşturacak ve akademik gelişimini sağlayacak yeterlilikte olmalıdır.

a) Finansal kaynaklar, nitelikli bir Öğretim Kadrosunu oluşturacak ve akademik gelişimini sağlayacak yeterlilikte olmalıdır olup olmadığını açıklayınız.

Açıklama:

Eğitim kalitesini artırmak öncelikle fakülteye başarılı öğretim elemanını çekmekten geçmektedir. Fakülteye bu alanda en iyileri bünyesine çekmeyi başarabilirse ve gelenlerin hayal kırıklığına uğramamasını temin edebilirse hedeflerine daha kolay ulaşabilecektir. Bu doğrultuda, birtakım hizmetler bulunmaktadır. Bu hizmetler; kütüphane ve bilgiye ulaşımda diğer üniversitelerden daha fazlasını verebilmesi, yurt içi ve yurt dışı öğretim elemanı değişim programlarının yaygınlaştırılması, Biga Uygulamalı Bilimlerin bilinirliğini ve marka değerinin artırılması (Öğretim elemanlarının yayın sayısı vb.), sağlık ve sosyal imkanlarının artırılması (Lojman imkanının sunulması vb.), YÖK tarafından sağlanan yurt dışı desteklerinin sayısını

artırılması ve bu amaçla akademik personelin teşvik edilmesi, öğretim elemanlarının yurt içi ve yurt dışındaki konferans, panel vs.'ye katılımının teşvik edilmesi, akademisyen kompozisyonunu doçentlik ve profesörlük lehinde artırılması, bilinirliğin ve marka değerinin tanıtım materyalleri (tanıtım filmi, katalog, broşür vs.) ile artırılması şeklinde sıralanabilir. Tübitak ve AB Projeleri yazmaları konusunda akademik personelin yetkinliğinin ve motivasyonunun arttırılması için BAP Biriminden proje yazma eğitimi talep edilmiştir. Üniversitemiz senatosu'nun 07.12.2023 tarihli ve 20/04 nolu kararı ile ödül yönergesi detaylı bir şekilde oluşturulmuş ve başlatılmıştır.

Kanıt Linki:

- **EK 7.2.1.:** https://erasmus.comu.edu.tr/giden-personel/giden-akademik-personel-r70.html
- **EK 7.2.2.:** https://imid.comu.edu.tr/formlar/formlar-kiralama-ve-lojman-sube-mudurlugu-r39.html
- **EK 7.2.3.:** https://aves.comu.edu.tr/
- **EK 7.2.4.:** https://drive.google.com/file/d/1ZjtMKCeeQg8Bqi0BXkukIgDYMFdo0_0x/view?usp=drive_link
- **EK 7.2.5.:** https://mevzuat.comu.edu.tr/detay.php?sayino=180332-104

7.3. Lisans Programı için gerekli altyapıyı sağlamaya, bakım–onarımını yapmaya ve işletmeye yetecek finansal kaynak sağlanmalıdır.

a) Lisans Programı için gerekli altyapıyı sağlamaya, bakım–onarımını yapmaya ve işletmeye yetecek finansal kaynakların nasıl sağlandığını açıklayınız.

Açıklama:

Program için gerekli olan altyapıyı temin etmek, bakımını ve işletmesini sürdürmesi için; bilgi mobilitesinin artırılması, uzaktan eğitim verme kapasitesinin güçlendirilmesi, bilgisayar ve internet kullanımının arttırılması, fakülte ve ihtisas kütüphanelerinin oluşturulması gibi hizmetler sağlanmaktadır.

Bütçe Giderleri (2022 Yılı Fakülte Faaliyet Raporundan temin edilmiştir):

Tablo 7.3. Bütçe Giderleri

GİDERİN ÇEŞİDİ	2022 Bütçe Ödeneği ve Ek ödenek Toplamı	2022 Gerçekleşme Toplamı	Gerçek. Oranı
	TL	TL	%

01 – Personel Giderleri	4.709.170,67	4.685.017,05	99,65
02 – Sosyal Güvenlik Kurumlarına Devlet Primi Giderleri	559.268,19	559.268,19	100
03 - Mal ve Hizmet Alım Giderleri	31.930,00	22.370,58	70

Bu konudaki kamu kaynaklarından faydalanmaya ilişkin talep yazışmalarının ve özel sektör sponsorlukları ile finansal destek alınmasına ilişkin yazışma ve işbirliklerinin oluşturulmasına devam edilecektir. Dar kamu kaynakları programın geliştirilmesine imkan veren bir bütçe kullanımına izin vermemektedir.

Kanıt Linki:

- **EK 7.3.1:** https://cdn.comu.edu.tr/cms/bigaubf/files/763-biga-ubf-2022-yili-birim-faaliyet-raporu-web.pdf

7.4. Lisans Programı için yeterli idari ve teknik çalışan görevlendirilmeli ve dış destek hizmeti alınmalıdır. İdari ve teknik çalışanlar ile dış destek hizmetleri, Program Öğrenme Çıktılarını sağlamak ve Program Eğitim Amaçlarına ulaşmak için yeterli nicelik ve nitelikte olmalıdır.

a) Lisans Programı için görevlendirilen yeterli idari ve teknik personeli Program Öğrenme Çıktılarını sağlamak için yeterli nicelik ve nitelikte olup olmadığını açıklayınız.

Açıklama:

İdari personel kadroları, ihtiyaca göre merkezî olarak gerçekleştirilen Kamu Personeli Seçme Sınavı (KPSS) temel alınarak temin edilmektedir. Atama, Üniversitenin kontrolü dışında merkezî olarak gerçekleştirilirken Üniversite, sadece kadro unvanını ve pozisyonunu belirlemektedir. Üniversitenin idari kadrolardaki bazı ihtiyaçları ise işçi, sözleşmeli, vb. yollarla çalıştırılan geçici statüdeki personel tarafından karşılanmaktadır.

Fakültemiz bünyesinde bulunan 657 sayılı kanuna tabi dokuz idari personel bölüme gerekli teknik ve idari hizmeti sunmak için hazır bulunmaktadırlar. Bilgisayar işletmeni, veri hazırlama personeli gibi birimlerle programa gerekli düzeyde destek verecek niteliktedir.

Kanıt Linki:

- **EK 7.4.1.:** https://bigaubf.comu.edu.tr/personel/idari-personel-r6.html

b) Lisans Programı için dış destek hizmetlerinin Program Eğitim Amaçlarına ulaşmak yeterli nicelik ve nitelikte olup olmadığını açıklayınız.

Açıklama:

Fakültemiz paydaşları şu şekilde belirlenmiştir:

Aşağıda belirtilen paydaşlar ile fakültemiz belirli aralıklar ile bir araya gelerek fikir alışverişi gerçekleştirilmektedir.

- Valilik,
- Kaymakamlık,
- Belediyeler ve diğer resmi kurumlar,
- Yükseköğretim Kurulu,
- Üniversitelerarası Kurul,
- Ulusal ve Uluslararası Eğitim ve Araştırma Kurumları,
- Özel Sektör Kuruluşları (Doğtaş, İÇDAŞ, Dardanel vb.),
- Sivil Toplum Kuruluşları,
- Stajyer öğrenci istihdam eden işverenler,
- Bankalar,
- Akademik personelimiz ve aileleri,
- İdari personelimiz ve aileleri,
- Öğrencilerimiz ve aileleri,
- Mezunlarımız ve aileleri.

Kanıt Linki:

- **EK 7.4.2.:** https://bigaubf.comu.edu.tr/kalite-guvence-ve-ic-kontrol/paydas-iliskileri-r51.html
- **EK 7.4.3.:** https://bigaubf.comu.edu.tr/arsiv/haberler
- **EK 7.4.4.:** http://utl.bigaubf.comu.edu.tr/arsiv/haberler
- **EK 7.4.5.:** https://bigaubf.comu.edu.tr/kalite-guvence-ve-ic-kontrol/kalite-guvence-komisyonu-ve-faaliyetleri-r16.html

8 Kurumsal Yapı ve Karar Alma Süreçleri

8.1 Kurumsal yapı ile Fakülte ve Bölümlerin karar alma süreçleri, Program Öğrenme Çıktılarının sağlayacak ve Program Eğitim Amaçlarına ulaşacak şekilde düzenlenmelidir.

a) Kurumsal yapı ile Fakülte ve Bölümlerin kendi aralarında ve kendi içlerinde karar alma süreçleri, Program Öğrenme Çıktılarının sağlayacak şekilde nasıl düzenlendiğini açıklayınız.

Açıklama:

Üniversitemiz yönetim ve organizasyonunda 2547 sayılı Yüksek Ögretim Kanunu hükümlerini uygulamaktadır. Üniversitenin yönetim organları Rektör, Üniversite Senatosu ve Üniversite Yönetim Kuruludur. Üniversite yönetim organları ve kuruluş ve işleyişleri ile ilgili düzenlemeler 2547 sayılı YÖK kanununun ilgi maddelerinde açıklanmıştır.

Organizasyonda yer alan tüm ünvanlar için görev dağılımı yapılmış ve sorumluluklar paylaştırılmıştır. Organizasyon yapısına ait tüm örgüt şemaları ve mevcut personelin görev tanımları dosya ekinde bilgilerinize sunulmuştur. Biga Uygulamalı Bilimler Fakültesi aktif, sürekli gelişmeyi ve devamlı yenilenmeyi temel almaktadır. Ayrıca kalite standartlarının yerine getirilmesi, hizmet kalitesi performansının yükseltilmesini hedef seçmiştir. Bu amaçla düzenli akademik ve idari toplantılar düzenlenerek iç kontrol mekanizması dinamik tutulmaya çalışılmaktadır. Bunun yanında mali konularda denetim için, alanında etkin personelden müteşekkil komisyonlar kurulmak suretiyle denetim sağlanmaktadır.

b) Kurumsal yapı ile Fakülte ve Bölümlerin kendi aralarında ve kendi içlerinde karar alma süreçleri, Program Eğitim Amaçlarına ulaşacak şekilde nasıl düzenlendiğini açıklayınız.

Açıklama:

Üniversitemiz yönetim ve organizasyonunda 2547 sayılı Yüksek Ögretim Kanunu hükümlerini uygulamaktadır. Üniversitenin yönetim organları Rektör, Üniversite Senatosu ve Üniversite Yönetim Kuruludur. Üniversite yönetim organları ve kuruluş ve işleyişleri ile ilgili düzenlemeler 2547 sayılı YÖK kanununun ilgi maddelerinde açıklanmıştır.

Organizasyonda yer alan tüm ünvanlar için görev dağılımı yapılmış ve sorumluluklar paylaştırılmıştır. Organizasyon yapısına ait tüm örgüt şemaları ve mevcut personelin görev tanımları dosya ekinde bilgilerinize sunulmuştur. Biga Uygulamalı Bilimler Fakültesi aktif, sürekli gelişmeyi ve devamlı yenilenmeyi temel almaktadır. Ayrıca kalite standartlarının yerine getirilmesi, hizmet kalitesi performansının yükseltilmesini hedef seçmiştir. Bu amaçla düzenli

akademik ve idari toplantılar düzenlenerek iç kontrol mekanizması dinamik tutulmaya çalışılmaktadır. Bunun yanında mali konularda denetim için, alanında etkin personelden müteşekkil komisyonlar kurulmak suretiyle denetim sağlanmaktadır.

Karar alma süreçlerine ilişkin kanıt örneklerine ekte yer verilmiştir.

Kanıt Linki:

- **EK 8.1.1.:** https://drive.google.com/file/d/1Jklirw7qJAPW7oIUwxSf5y6A9DoajOi-/view?usp=drive_link

9 Program Uzaktan Öğretimi

9.1. Lisans Programı için uzaktan öğretim politikası belirlenmelidir.

a) Lisans Programı için uzaktan öğretim politikasının nasıl belirlediğini açıklayınız.

Açıklama:

Çanakkale Onsekiz Mart Üniversitesi Uzaktan Eğitim Mevzuatı aşağıda, maddeler halinde açıklanmıştır.

BİRİNCİ BÖLÜM

Amaç, Kapsam, Dayanak ve Tanımlar

Amaç

MADDE 1 – (1) Bu Yönetmeliğin amacı; Çanakkale Onsekiz Mart Üniversitesine bağlı olarak kurulan Çanakkale Onsekiz Mart Üniversitesi Uzaktan Eğitim Uygulama ve Araştırma Merkezinin amacına, yönetim organlarına, yönetim organlarının görevlerine ve çalışma şekline ilişkin usul ve esasları düzenlemektir.

Kapsam

MADDE 2 – (1) Bu Yönetmelik; Çanakkale Onsekiz Mart Üniversitesi Uzaktan Eğitim Uygulama ve Araştırma Merkezinin amaçlarına, yönetim organlarına, yönetim organlarının görevlerine ve çalışma şekline ilişkin hükümleri kapsar.

Dayanak

MADDE 3 – (1) Bu Yönetmelik, 4/11/1981 tarihli ve 2547 sayılı Yükseköğretim Kanununun 7 nci maddesinin birinci fıkrasının (d) bendinin (2) numaralı alt bendi ile 14 üncü maddesine dayanılarak hazırlanmıştır.

Tanımlar

MADDE 4 – (1) Bu Yönetmelikte geçen;

a) Merkez: Çanakkale Onsekiz Mart Üniversitesi Uzaktan Eğitim Uygulama ve Araştırma Merkezini,

b) Merkez Müdürü: Merkezin Müdürünü,

c) Merkez Yönetim Kurulu: Merkezin Yönetim Kurulunu,

ç) Rektör: Çanakkale Onsekiz Mart Üniversitesi Rektörünü,

d) Üniversite: Çanakkale Onsekiz Mart Üniversitesini

ifade eder.

İKİNCİ BÖLÜM

Merkezin Amacı ve Faaliyet Alanları

Merkezin amacı

MADDE 5 – (1) Merkezin amaçları şunlardır;

a) İnternet tabanlı sertifika, ön-lisans, lisans, lisansüstü ve yetişkin eğitimine yönelik uzaktan eğitim programları geliştirmek, uygulamak, değerlendirmek ve sevk-idaresini sağlamak,

b) İnternet tabanlı öğretim faaliyetlerinin verimli ve etkin yürütülmesini sağlamak,

c) Uzaktan eğitim ile ilgili araştırma-geliştirme ve uygulama çalışmaları yapmak,

ç) Kamu ve özel kurum ve kuruluşları ile sivil toplum kuruluşlarının uzaktan eğitim ihtiyaç ve isteklerine yardımcı olmak amacıyla eğitim programlarını e-öğrenmeye uyarlayarak, uzaktan eğitim sistemlerinin geliştirilmesine katkıda bulunmak,

d) Gerektiğinde Üniversitede verilmekte olan dersleri e-öğrenme ile desteklemek,

e) Merkezin kazandığı teknik bilgi ve beceri birikimini diğer yükseköğretim kurumları ve ilgili kurum ve kuruluşlarla paylaşmak,

f) Uzaktan eğitim teknolojilerini takip etmek ve bunlardan yararlanmak.

Merkezin faaliyet alanları

MADDE 6 – (1) Merkezin faaliyet alanları şunlardır;

a) Her türlü internet tabanlı uzaktan eğitim-öğretim çalışmalarında, öğretim elemanları tarafından geliştirilecek ders içeriklerinin yüklenebildiği yazılım ortamı için, gerekli altyapıyı hazırlamak, geliştirmek, sevk ve idaresini sağlamak,

b) Uzaktan eğitim ders materyali geliştirecek öğretim elemanlarına; e-öğrenme platformunun kullanımı, ders materyali tasarımı ve geliştirilmesi ile ölçme ve değerlendirme konularında eğitim ve danışmanlık hizmeti sunmak,

c) Uzaktan eğitim-öğretim amaçlı projelerde ihtiyaç duyulan yazılım otomasyonlarını gerçekleştirmek, gerekli akreditasyonları ve koordinasyonu sağlamak,

ç) Merkezde yürütülmekte olan uzaktan eğitim-öğretim çalışmalarının etkililik ve verimlilik düzeylerini ortaya çıkarmaya yönelik araştırmalar yapmak ve bu araştırmaları bilim dünyası ile paylaşmak,

d) Uzaktan eğitim programlarına kayıtlı öğrenciler, ilgili öğretim elemanları ve idari personel gibi uzaktan eğitim ile ilgili paydaşların uzaktan eğitim uygulamalarına yönelik tutumlarını belirlemeye yönelik araştırmalar yapmak ve bu araştırmaları bilim dünyası ile paylaşmak,

e) Uzaktan eğitim ile ilgili araştırma ve uygulamalarda yerli ve yabancı kuruluşlarla iş birliği yapmak,

f) Ulusal ve uluslararası düzeyde kamu ve özel kurum ve kuruluşlar ile sivil toplum kuruluşlarının ihtiyaç duyacakları alanlara yönelik ortak uzaktan eğitim sertifika, ön-lisans, lisans ve lisansüstü programlar düzenlemek ve bunların sevk ve idaresini sağlamak,

g) Üniversitenin uzaktan eğitim ile ilgili anlaşma yaptığı ulusal ve uluslararası kurum ve kuruluşların açtığı sertifika, ön-lisans, lisans ve lisansüstü programlara kayıtlı öğrencilere; kayıt, e-öğrenme platformunun kullanımı, danışmanlık, sınavlar ve öğrenci destek konularında gerekli hizmetleri sunmak.

ÜÇÜNCÜ BÖLÜM

Merkezin Organları ve Görevleri

Merkezin organları

MADDE 7 – (1) Merkezin organları şunlardır;

a) Merkez Müdürü,

b) Merkez Yönetim Kurulu.

Merkez müdürü

MADDE 8 – (1) Merkez Müdürü; Üniversitenin aylıklı ve devamlı statüdeki öğretim üyeleri arasından Rektör tarafından üç yıl süre ile görevlendirilir. Süresi sona eren Merkez Müdürü yeniden görevlendirilebilir. Merkez Müdürü, çalışmalarında kendisine yardımcı olmak üzere Üniversitenin öğretim elemanları arasından iki kişiyi müdür yardımcısı olarak görevlendirilmek üzere Rektörün onayına sunar. Merkez Müdürünün geçici olarak görevinden ayrılması halinde yerine, Merkez Müdürünün görevlendirdiği müdür yardımcısı, müdür yardımcılarının bulunmadığı durumlarda ise Merkez Yönetim Kurulu üyeleri arasından Merkez Müdürü tarafından önerilen birisi vekalet eder.

Merkez müdürünün görevleri

MADDE 9 – (1) Merkez Müdürünün görevleri şunlardır;

a) Merkezin çalışma, hedef ve planları ile yıllık faaliyet raporunu hazırlamak, Merkez Yönetim Kurulunun görüşünü aldıktan sonra Rektörlüğe sunmak,

b) Merkezin idari işlerini yürütmek, personel ihtiyacını belirlemek ve Rektörlüğe sunmak,

c) Merkezin ihtiyaç duyduğu yazılım, donanım, kırtasiye, tefrişat, sarf malzemeleri ve benzeri ihtiyaçlarını belirlemek ve Rektörlüğe sunmak,

ç) Merkez Yönetim Kurulunu toplantıya çağırmak, başkanlık etmek ve alınan kararları uygulamak,

d) Yurt içindeki ve yurt dışındaki benzer merkezler ile işbirliği yapmak,

e) Ulusal ve uluslararası ortak sertifika, ön-lisans, lisans ve lisansüstü programlarda görev alacak akademik personeli belirlemek ve görevlendirilmesi için Rektörlüğe sunmak,

f) Üniversitenin uzaktan eğitim ile ilgili anlaşma yaptığı ulusal ve uluslararası kurum ve kuruluşlarca açılan sertifika, ön-lisans, lisans ve lisansüstü programlarda görev alacak yöneticiler ile teknik ve idari personeli görevlendirmek.

Merkez yönetim kurulu

MADDE 10 – (1) Merkez Yönetim Kurulu; Merkez Müdürü ve iki müdür yardımcısı ile Merkez Müdürünce Üniversite öğretim elemanları arasından önerilen isimlerden Rektör tarafından görevlendirilen dört kişi olmak üzere toplam yedi üyeden oluşur. Merkez Yönetim Kurulunun görev süresi üç yıldır. Görev süresi biten üyeler tekrar görevlendirilebilir. Üyeliğin herhangi bir nedenle boşalması halinde kalan süreyi tamamlamak üzere aynı usulle yeni üye görevlendirilir. Merkez Müdürü, Merkez Yönetim Kurulunun başkanıdır. Merkez Yönetim Kurulu, Merkez Müdürünün daveti üzerine yılda en az dört kez salt çoğunlukla toplanır. Merkez Yönetim Kurulu, üyelerin salt çoğunluğunun talebi ile olağanüstü de toplanabilir. Merkez Yönetim Kurulu kararları oy çokluğu ile alınır.

Merkez yönetim kurulunun görevleri

MADDE 11 – (1) Merkez Yönetim Kurulunun görevleri şunlardır;

a) Merkezin yönetimi ile ilgili kararlar almak,

b) Rektörlüğe sunulacak faaliyet raporunu görüşmek,

c) Araştırıcı ve uygulayıcı elemanların, uzaktan eğitim ile ilgili araştırma, yayın ve bilimsel toplantılara katılımları için yapacakları mali destek isteklerini değerlendirmek,

ç) Merkeze gelen iş ve proje tekliflerini değerlendirip, önerilerde bulunmak,

d) Merkez için ihtiyaç duyulan çalışma grupları ve komisyonları kurmak,

e) Merkezin faaliyetleri doğrultusunda mali konulara ilişkin kararlar almak.

DÖRDÜNCÜ BÖLÜM

Çeşitli ve Son Hükümler

Personel ihtiyacı

MADDE 12 – (1) Merkezin akademik, idari ve teknik personel ihtiyacı; 2547 sayılı Kanunun 13 üncü maddesine göre Rektör tarafından görevlendirilecek personel tarafından karşılanır.

(2) Merkezde, ihtiyaç duyulan durumlarda öğrenciler, 2547 sayılı Kanunun 46 ncı maddesinin onbirinci fıkrasına göre kısmi zamanlı olarak çalıştırılabilir.

Hüküm bulunmayan haller

MADDE 13 – (1) Bu Yönetmelikte hüküm bulunmayan hallerde ilgili diğer mevzuat hükümleri uygulanır.

Yürürlük

MADDE 14 – (1) Bu Yönetmelik yayımı tarihinde yürürlüğe girer.

Yürütme

MADDE 15 – (1) Bu Yönetmelik hükümlerini Çanakkale Onsekiz Mart Üniversitesi Rektörü yürütür.

9.2. Lisans Programının uzaktan öğretimi için gerekli bilgi sistemleri, kullanıcı yetkinlikleri, öğretim süreçleri, teknik personel, dış destek hizmetleri, siber güvenlik, kişisel verilen korunması mevzuatına uyum ve etik ilkelere dair kanıtlar sunulmalıdır.

a) Lisans Programının uzaktan öğretimi için gerekli bilgi sistemleri, kullanıcı yetkinlikleri, öğretim süreçleri, teknik personel, dış destek hizmetleri, siber güvenlik, kişisel verilen korunması mevzuatına ve etik ilkelere uyumunu açıklayınız.

Açıklama:

Eğitimler, Asenkron ve Senkron olmak üzere iki yönlü olarak gerçekleştirilmiştir. Öğretim elemanlarımız canlı ders anlatımlarını Microsoft Teams üzerinden gerçekleştirirken, öğrencilerimiz internet tarayıcısı veya cep telefonları ile derslere uzaktan katılım sağlamışlardır. Derslere canlı olarak katılmayan öğrencilerimiz için derslerin tekrarını daha sonra izleme fırsatı sunulmuştur. Her bir öğrenci için *öğrencinumarasi*@ogr.comu.edu.tr adresli e-posta hesapları hazırlanmıştır. Öğrenciler, ÇOMÜ Tek Hesap şifresi yani ÜBYS girdiklerinde parola ile https://ogr.comu.edu.tr adresinden e-postanıza giriş yapabilmektedir. Microsoft Teams ÇOMÜ e-postanız ile kaydolarak online dersleri öğretim üyelerinin öğrencilere verdiği kodlar ile takip edebilmektedir. 2020 yılı 13 Mart tarihinden itibaren tam

kapanan ve uzaktan eğitime geçen ülkemizde üniversitemiz bu konuda önemli başarı elde etmiş ve en başarılı 2. Üniversite olma başarısını göstermiştir.

Kanıt Linki:

- **EK 9.2.1.:** https://www.comu.edu.tr/dosyalar/ogrenci_kilavuz.pdf
- **EK 9.2.2.:** Uzaktan öğretimde en başarılı 2. Üniversite ÇOMÜ

10 Programa Özgü Ölçütler

10.1. Lisans Programına Özgü Ölçütler olmalıdır.

a) Lisans Programa Özgü Ölçütlerini açıklayınız.

Açıklama:

Bölümümüz misyonu; Uluslararası Ticaret ve Lojistik alanındaki teorik bilgi ve uygulamayı birleştiren bir eğitim anlayışıyla, bilimsel yöntemleri etkin kullanabilen, dinamik ortamlara uyum sağlayabilen, karar mekanizmalarında katılımcı, şeffaf ve etik anlayışa sahip Uluslararası Ticaret ve Lojistik mezunları yetiştirmektir. Buna uygun program çıktıları şunlardır;

- **P.Ç.1.** Uluslararası Ticaret ve Lojistik alanındaki temel terimleri, kavramları tanımlamak ve teorileri açıklayabilmek,
- **P.Ç.2.** Uluslararası Ticaret ve Lojistik alanıyla ilgili bir konuda araştırma yapabilmek, ilgili literatür taraması yapabilmek,
- **P.Ç.3.** Uluslararası Ticaret ve Lojistik alanındaki güncel bilgileri içeren ders kitapları ve diğer kaynaklarla desteklenen ileri düzeydeki kuramsal ve uygulamalı bilgileri tartışmak
- **P.Ç.4.** Uluslararası Ticaret ve Lojistik alanında edindiği ileri düzeydeki bilgi ve becerileri kullanarak verileri yorumlayabilme ve değerlendirebilmek,
- **P.Ç.5.** Uluslararası Ticaret ve Lojistik alanında analitik ve bütünsel bir bakış açısıyla sorun çözmek,
- **P.Ç.6.** Uluslararası Ticaret ve Lojistik alanında güncel sorunları tartışmak,

Programa ilişkin ölçütler revize edilmiştir. İlgili ölçütler bölüm internet adresinden yayınlanmıştır.

Kanıt Linki:

- **EK 10.1.1.:** https://drive.google.com/file/d/1rZm6m7LLcMFOlNfq18yYFd-BxWFYomUB/view?usp=drive_link

10.2.	Lisans Programa Özgü Ölçütlerin sağladığı kanıtlanmalıdır. Bir Lisans Programı adı nedeniyle birden fazla Program kapsamına giriyorsa, her biri için Programa Özgü Ölçütlerin sağlaması beklenir.

a) Lisans Programa Özgü Ölçütleri nasıl sağladığını açıklayınız.

Açıklama:

Lisans Programına özgü ölçütlere karşılık gelen lisans dersleri ise aşağıdaki gibidir:

P.Ç.1.: Ulaştırma ve Lojistik Terminolojisi

P.Ç.2: Lojistiğe Giriş

P.Ç.3.: Lojistik Yönetimi

P.Ç.4.: Entegre Lojistik Yönetimi

P.Ç.5.: Lojistik ve Dağıtım Yönetimi

P.Ç.6.: Küresel Ulaştırma Stratejileri

Lisans programına özgü ölçütlerin öğretim planındaki derslerle ilişkisi tablo 10.1.1'de görülmektedir.

Tablo 10.1.1. Öğretim Planı- Programa Özgü Ölçütler İlişkisi

Ders Kodu	Ders Adı	PÇ1	PÇ2	PÇ3	PÇ4	PÇ5	PÇ6
UTL-1001	Genel İşletme	2	1	3		1	2
UTL-1003	İktisada Giriş	1	2	3		1	1
UTL-1005	Genel Muhasebe I	1	1	3			
UTL-1007	Lojistiğe Giriş	5	5	5	5	4	4
UTL-1009	Kariyer Planlama						
UTL-1011	Hukukun Temel Kavramları			1			1
UTL- 1002	Lojistik Yönetimi	5	5	5	5	4	4
UTL- 1004	İşletme Yönetimi	1	2	2		1	1
UTL- 1006	Ticari Matematik				2	1	
UTL- 1008	Finansal Muhasebe			1	2	1	
UTL- 1010	Pazarlama Bilgilerine Giriş		1	2	1		1
UTL-2001	Örgütsel Davranış						2
UTL-2003	İstatistik				5	1	
UTL-2005	Makro Ekonomi	2		1		1	2
UTL-2007	İş Sağlığı ve Güvenliği						1
UTL-2009	Toplam Kalite Yönetimi					1	
UTL-2013	Ulaştırma ve Lojistik Terminolojisi	5	2	4		2	2
UTL-2011	Borçlar Hukuku						2
UTL-2002	Dış Ticaret Yönetimi	2	1	2		1	1
UTL-2004	Ticaret Hukuku						2
UTL-2006	Entegre Lojistik Yönetimi	4	3	5	3	1	3
UTL-2008	Staj						
UTL-2010	Pazarlama Yönetimi	1		2		1	1
UTL-2012	Ticari Etkinlik ve Fuar Yönetimi	1	1	2		1	1
UTL-2014	Finansal Yönetim				3	1	
UTL-2016	Dış Ticaretin Finansmanı					1	
UTL-2018	Araştırma Yöntemleri		5	1	4		
UTL-3001	Tedarik Zinciri Yönetimi	1		2		1	3
UTL-3003	Uluslararası Pazarlama	1	1	1	1		1
UTL-3005	Türk Vergi Sistemi						
UTL-3007	Maliyet Muhasebesi						
UTL-3011	Satın Alma ve Stok Yönetimi	1	1			2	
UTL-3015	Deniz Taşımacılığı ve İşletmeciliği	2	2				
UTL-3017	İş Hukuku						
UTL-3002	Lojistik ve Dağıtım Yönetimi	4	3				
UTL-3004	Çağdaş Yönetim Teknikleri						1
UTL-3006	İnsan Kaynakları Yönetimi						
UTL-3008	Lojistik Bilgi Sistemleri	4	3				
UTL-3010	Mesleki Yabancı Dil II		1				
UTL-3012	Kültürlerarası Farklılıkların Yönetimi						

UTL-3014	Dış Ticaret İşlemleri Muhasebesi						
UTL-3016	Havayolu Yönetimi ve Lojistiği	1	1				1
UTL-3018	Yenilik Yönetimi		1				
UTL-4001	Lojistik Planlama ve Modelleme	3	1				
UTL-4003	Türk Dış Ticaret Rejimi ve Gümrük Mevzuatı		3	1			
UTL-4005	Uluslararası İşletmecilik	1	1	2	2		
UTL-4007	Uluslararası Ekonomi	1					
UTL-4009	Ticari İletişim ve Raporlama					1	
UTL-4011	Türk İş Sistemi						
UTL-4017	Üretim Yönetimi						2
UTL-4002	Finansal Tablo Analizi				1		
UTL-4004	Stratejik Yönetim		1				
UTL-4006	Depo Tasarımı ve Yönetimi	1	1				
UTL-4008	Küresel Ulaştırma Stratejileri	5	4				
UTL-4010	Elektronik Ticaret	1	1				
UTL-4012	Tehlikeli Madde Taşımacılığı	1	1				
UTL-4014	II. Yabancı Dil						
UTL-4016	Optimizasyon Teknikleri						
UTL-4018	Müşteri İlişkileri Yönetimi						

Programa ilişkin ölçütler ve ders programındaki derslerin ilişkisi revize edilmiştir. Hangi dersin hangi ölçütü karşıladığı güncel öz değerlendirme raporunda yer almıştır. İlgili ölçütlere ilişkin tablo güncel öz değerlendirme raporu ile birlikte bölüm internet adresinden yayınlanmıştır.

Kanıt Linki:

- **EK 10.2.1.:** http://utl.bigaubf.comu.edu.tr/kalite-guvence-ve-ic-kontrol/program-cikti-matrisleri-r32.html
- **EK 10.2.2.:** https://drive.google.com/file/d/1rZm6m7LLcMFOlNfq18yYFd-BxWFYomUB/view?usp=drive_link

11 Sürekli İyileştirme

11.1. Ölçütlerle ilgili sürekli iyileştirme çalışmaları düzenli olarak yapılmalıdır.

a) Ölçütlerle ilgili sürekli iyileştirme çalışmalarının nasıl düzenli olarak yapıldığını açıklayınız.

Açıklama:

Çanakkale Onsekiz Mart Üniversitesi bünyesinde kalite güvencesi çalışmaları sürekli bir biçimde yürütülmektedir. Uluslararası Ticaret ve Lojistik bölümü kapsamında da hem YÖKAK hem de STAR süreçlerine ilişkin çalışmalar ve ilişkili kalite elçileri mevcuttur. Sürekli iyileştirmeye ilişkin olarak öğrenci buluşmaları hem kalite elçileri hem de öğrenci temsilcileri düzeyinde sürekli biçimde yürütülmektedir. Bu bağlamda öğrencileri ilgilendiren tüm süreçlerde sürekli iyileştirme amacına uygun gerçekleştirilen toplantılar kanıt kısmında yer verilmiştir. 2023 yılına ilişkin iyileştirmelerin yer alacağı rapor 2024 Mart ayının ikinci haftasında gerçekleştirilecek toplantılar akabinde hazırlanacak ve sonuçlara göre müfredat ve diğer konularda gerekli adımlar atılmaya çalışılacaktır. Her yıl mart ayının ikinci haftasında İç ve dış paydaşlarla yapılan görüşmeler çerçevesinde öğretim planlarımız gözden geçirilecek, ihtiyaç duyulması halinde değişiklik yapılması için gerekli girişimler yapılacaktır.

İç ve dış paydaşlarımız ile olan yakın temasımız sayesinde Bölümümüzün sürekli gelişimine katkı sağlamayı hedeflemekteyiz. Bu kapsamda;

- Kariyer danışmanlık sistemi kurulması,
- Sınıf ve topluluk temsilcileri toplantı yapılması,
- Kariyer günleri düzenlenmesi,
- Mezun-Öğrenci buluşmaları,
- Üniversite-Sanayi işbirliği,
- Öğretim planlamasında iç ve dış paydaş katılımının sağlanması.

Kanıt Linki:

- **EK 11.1.1.:** https://bigaubf.comu.edu.tr/kalite-guvence-ve-ic-kontrol/paydas-iliskileri-r51.html
- **EK 11.1.2.:** https://bigaubf.comu.edu.tr/arsiv/haberler
- **EK 11.1.3.:** http://utl.bigaubf.comu.edu.tr/arsiv/haberler
- **EK 11.1.4.:** https://www.linkedin.com/in/bigaubf-utl-b%C3%B6l%C3%BCm%C3%BC-%C3%B6%C4%9Frenci-ve-mezun-a%C4%9F%C4%B1-97a950253/
- **EK 11.1.5.:** http://utl.bigaubf.comu.edu.tr/arsiv/haberler/akreditasyon-taslak-raporlari-degerlendirme-toplan-r28.html

- **EK 11.1.6.:** http://utl.bigaubf.comu.edu.tr/arsiv/haberler/sinif-temsilcileri-toplantisi-gerceklestirildi-r31.html
- **EK 11.1.7.:** https://bigaubf.comu.edu.tr/arsiv/haberler/kalite-guvence-birimi-alt-komisyonu-toplantisi-yap-r762.html
- **EK 11.1.8.:** https://bigaubf.comu.edu.tr/arsiv/haberler/fakultemiz-ic-paydas-toplantisi-gerceklestirildi-r769.html
- **EK 11.1.9.:** Sınav Kağıdı, Cevap Anahtarı, Sınav Notu İtiraz Dilekçesi ve Ödev Örneği https://drive.google.com/file/d/1KZGQlx2oYZIG48CUvg3p2o1s2UmkI2Tz/view?usp=drive_link

Bu güncelleme ve değişiklikler dışında bölüm öz değerlendirme raporu baştan aşağı yenilenmiştir. Kanıt olarak verilen internet bağlantılarında olası kopma ve veri kaybı riskinden ötürü tüm rapor ek ve kanıtları ile indirilebilir olarak ayrı dosyalarda raporun eki haline getirilmiştir.

Tablolar

Zorunlu Tablolar

Tablo 1.1.(a)	Öğrenci ve Mezun Sayıları Analizi
Tablo 1.1.(b)	Öğrencilerinin Yerleştirme Derecelerine İlişkin Bilgiler
Tablo 1.2	Yatay Geçiş, Dikey Geçiş, Yandal ve Çift Anadal Bilgileri
Tablo 1.3	Öğrenci Hareketliliği
Tablo 1.4	Akademik Danışmanlık Görev Dağılımı
Tablo 4.1	Lisans Programı Öğretim Planı (Müfredat)
Tablo 5.1.1	Lisans Programı Öğretim Kadrosu Yük Özeti
Tablo 5.2.(a)	Araştırma-Geliştirme, Proje ve Yayın
Tablo 5.2.(b)	Lisans Programı Öğretim Kadrosunun Analizi
Tablo 6.1	Derslik ve Öğrenci Sayıları Dağılımı
Tablo 7.1	Bütçe Giderleri
Tablo 7.3	Bütçe Giderleri

Ekler

Organizasyon Şemaları

- Üniversite Organizasyon Şeması (Zorunlu)

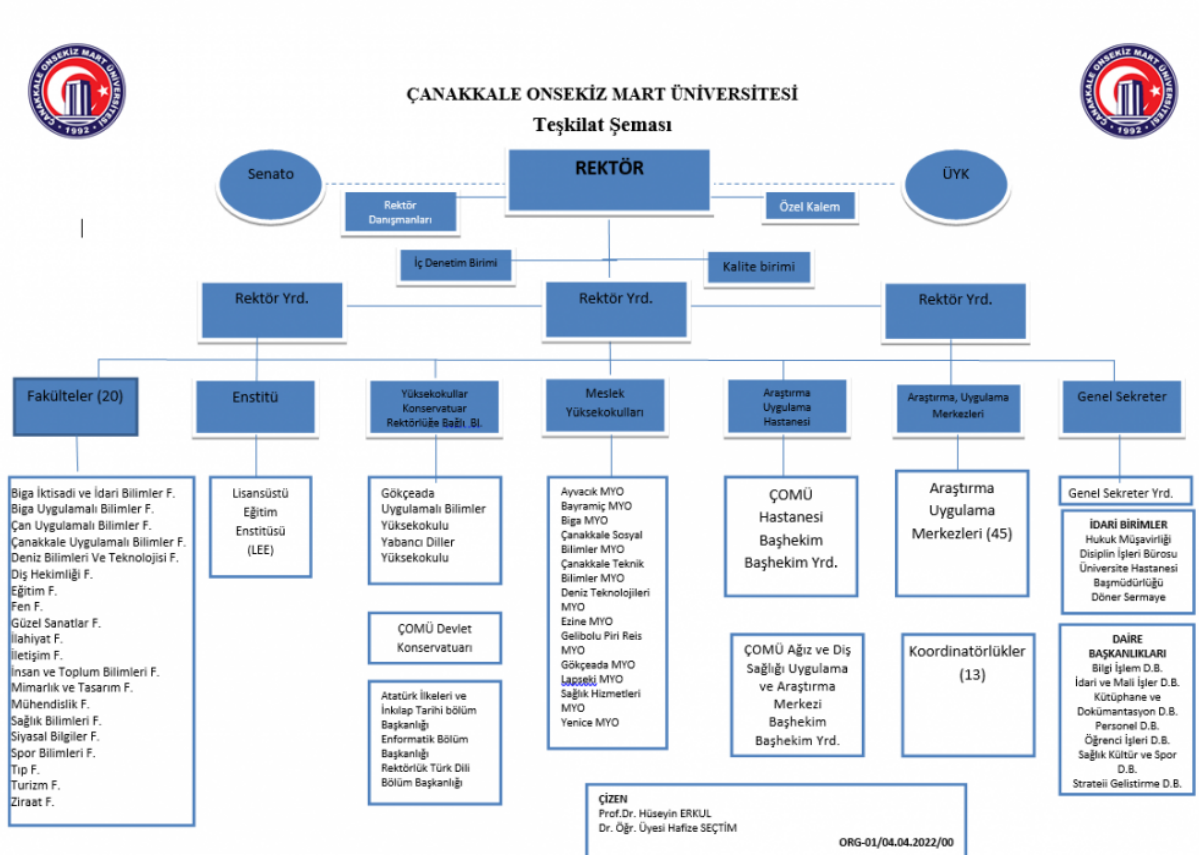

- Fakülte Organizasyon Şeması (Zorunlu)

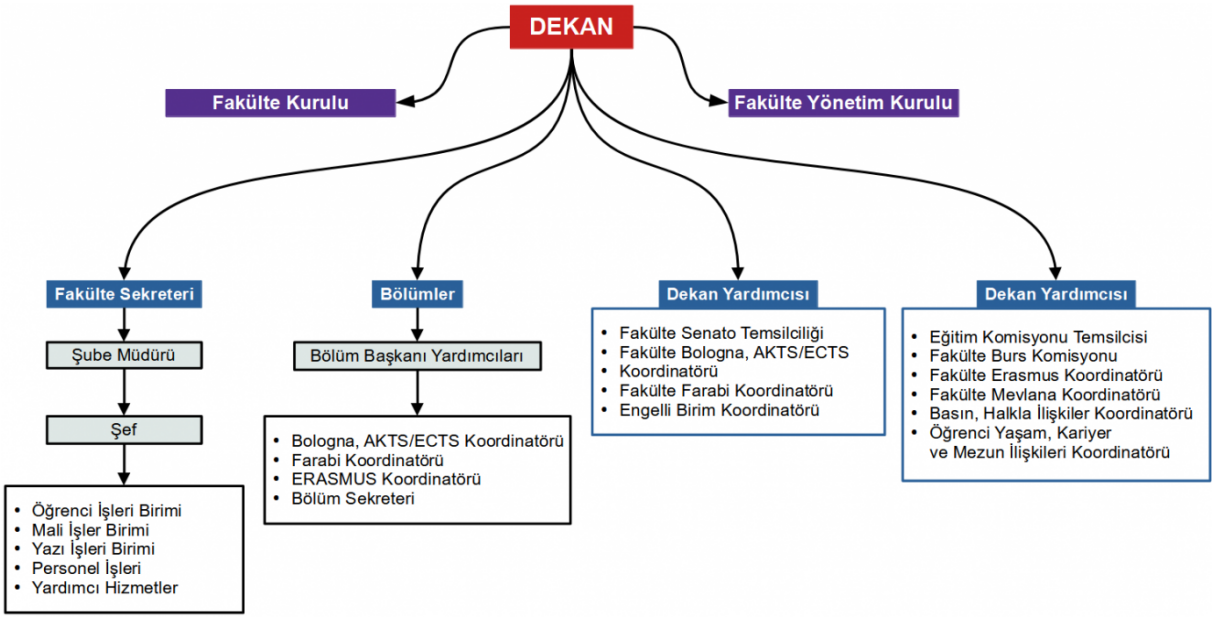

Kurumsal Yapı

- Akademik Takvim (Zorunlu):
  https://ogrenciisleri.comu.edu.tr/2022-2023-akademik-takvimi-r149.html

- Misyon ve Vizyon Belgesi (Opsiyonel)

  https://www.comu.edu.tr/misyon-vizyon
  https://kalite.comu.edu.tr/kurumsal-bilgiler/misyon-vizyon-ve-temel-degerler-r14.html

- Kurum Stratejik Planı (Opsiyonel)

  https://kalite.comu.edu.tr/stratejik-plan-r83.html

Ders İzlenceleri (Zorunlu)

- 5 adet Temel Alan Ders İzlencesi:

Lojistiğe Giriş dersi için tıklayınız.

Lojistik Yönetimi dersi için tıklayınız.

Dış Ticaret Yönetimi dersi için tıklayınız.

Entegre Lojistik Yönetimi dersi için tıklayınız.

Ulaştırma ve Lojistik Terminolojisi dersi için tıklayınız.

- 5 adet Uzmanlık Alanı Ders İzlencesi

Tedarik Zinciri Yönetimi dersi için tıklayınız.

Lojistik ve Dağıtım Yönetimi dersi için tıklayınız.

Lojistik Planlama ve Modelleme dersi için tıklayınız.

Depo Tasarımı ve Yönetimi dersi için tıklayınız.

Lojistik Bilgi Sistemleri dersi için tıklayınız.

- 5 adet Yetkinlik Tamamlayıcı Ders (Seçmeli ve Zorunlu) İzlencesi

Mesleki Yabancı Dil I-II dersi için tıklayınız.

İş Sağlığı ve Güvenliği dersi için tıklayınız.

Satın Alma ve Stok Yönetimi dersi için tıklayınız.

Ticaret Hukuku dersi için tıklayınız.

Finansal Tablo Analizi dersi için tıklayınız.

- 5 adet Programa Özgü Dersler İzlenceleri

Optimizasyon Teknikleri dersi için tıklayınız.

Tehlikeli Madde Taşımacılığı dersi için tıklayınız.

Elektronik Ticaret dersi için tıklayınız.

Demiryolu Taşımacılığı dersi için tıklayınız.

Havayolu Yönetimi ve Lojistiği dersi için tıklayınız.

Diğer Belgeler

- Transkriptler (Zorunlu)

5 adet 1. Sınıf Öğrencisi Transkripti:

T.C.
ÇANAKKALE ONSEKİZ MART ÜNİVERSİTESİ
Biga Uygulamalı Bilimler Fakültesi

Sayı : 79813935-302.10.04
Konu : Not Durum Belgesi
Tarih : 22.05.

NOT DURUM BELGESİ

TC Kimlik No	: 63991050294	Akademik Birim	: BİGA UYGULAMALI BİLİMLER FAKÜLTESİ
Öğrenci No	: 224303005	Program	: ULUSLARARASI TİCARET VE LOJİSTİK
Adı	: Tunahan	Eğitim Düzeyi	: LİSANS
Soyadı	: Aksoy	Eğitim Dili	: Türkçe
Kayıt Tarihi / Yılı / Dönemi	: 23.08.2022 / 2022 / Güz	Kayıt Şekli	: OSYS
Yıl : 2022	Dönem : Bahar		

1 . Yarıyıl

Ders Kodu	Ders Adı	Kredi | AKTS	Harf Notu	Açıklama
ATA-1001	Atatürk İlkeleri ve İnkılap Tarihi I	2 | 1	CB	22/23 Güz
TDİ-1001	Türk Dili I	2 | 1	CB	22/23 Güz
UTL-1001	İktisada Giriş	3 | 5	DC	22/23 Güz
UTL-1003	Genel İşletme	3 | 5	CC	22/23 Güz
UTL-1005	Lojistiğe Giriş	3 | 5	DC	22/23 Güz
UTL-1007	Genel Muhasebe	3 | 5	BB	22/23 Güz
UTL-1011	Kariyer Planlama	1 | 2	BA	22/23 Güz
UTL-1013	Hukukun Temel Kavramları	2 | 3	CB	22/23 Güz
YDİ-1001	İngilizce I	2 | 2	BA	22/23 Güz
SEÇ-Ç	YÖK Seçmeli Ders Grubu	0 | 1		S.D.G.
BED-1001	Beden Eğitimi I	0 | 1	CB	22/23 Güz

Toplam:	Alınan Kredi | AKTS	Tamamlanan Kredi | AKTS	Hesaplanan AKTS	Ağırlıklı Not	ORTALAMA
Yarıyıl:	21 | 30	21 | 30	30	69	2,30
Genel:	21 | 30	21 | 30	30	69	2,30

2 . Yarıyıl

Ders Kodu	Ders Adı	Kredi | AKTS	Harf Notu	Açıkla
YDİ-1002	İngilizce II	2 | 2	BA	22/23

Toplam:	Alınan Kredi | AKTS	Tamamlanan Kredi | AKTS	Hesaplanan AKTS	Ağırlıklı Not	ORTAL
Yıl:	2 | 2	2 | 2	2	7	3,50
Genel:	23 | 32	23 | 32	32	76	2,38

Genel Not Ortalaması : 2,38
Yüzlük Sistemdeki Not Karşılığı: 67,60

AKTS: Avrupa Kredi Transfer Sistemi S.D.G: Seçmeli Ders Grubu A.D: Alınmayan Ders O.B.: Ortalama ile Başarılı

Notlar ve Katsayıları:

AA (90-100) 4.00 - BA (85-89) 3.50 - BB (80-84) 3.00 - CB (70-79) 2.50 - CC (60-69) 2.00 - DC (55-59) 1.50 - DD (50-54) 1.00 FD (40-49) 0.50 - FF (0-39) 0.00 - YE: Yeterli - YS: Yetersiz - DS: Devamsız

Disiplin Cezası Durumu:
Herhangi bir disiplin cezası almamıştır.

Hayri ÇÜREN
Fakülte Sekreteri

T.C.
ÇANAKKALE ONSEKİZ MART ÜNİVERSİTESİ
Biga Uygulamalı Bilimler Fakültesi

Sayı : 79813935-302.10.04
Konu : Not Durum Belgesi
Tarih : 22.05.

NOT DURUM BELGESİ

TC Kimlik No	: 23311811998	Akademik Birim	: BİGA UYGULAMALI BİLİMLER FAKÜLTESİ
Öğrenci No	: 224303003	Program	: ULUSLARARASI TİCARET VE LOJİSTİK
Adı	: Seçil İrem	Eğitim Düzeyi	: LİSANS
Soyadı	: Akı	Eğitim Dili	: Türkçe
Kayıt Tarihi / Yılı / Dönemi	: 22.08.2022 / 2022 / Güz	Kayıt Şekli	: OSYS
Yıl : 2022	Dönem : Bahar		

1 . Yarıyıl

Ders Kodu	Ders Adı	Kredi | AKTS	Harf Notu	Açıklama
ATA-1001	Atatürk İlkeleri ve İnkılap Tarihi I	2 | 1	CB	22/23 Güz
TDİ-1001	Türk Dili I	2 | 1	CB	22/23 Güz
UTL-1001	İktisada Giriş	3 | 5	DC	22/23 Güz
UTL-1003	Genel İşletme	3 | 5	CB	22/23 Güz
UTL-1005	Lojistiğe Giriş	3 | 5	BB	22/23 Güz
UTL-1007	Genel Muhasebe	3 | 5	BB	22/23 Güz
UTL-1011	Kariyer Planlama	1 | 2	AA	22/23 Güz
UTL-1013	Hukukun Temel Kavramları	2 | 3	BB	22/23 Güz
YDİ-1001	İngilizce I	2 | 2	CB	22/23 Güz
SEÇ-Ç	YÖK Seçmeli Ders Grubu	0 | 1		S.D.G.
BED-1001	Beden Eğitimi I	0 | 1	CB	22/23 Güz

Toplam:	Alınan Kredi | AKTS	Tamamlanan Kredi | AKTS	Hesaplanan AKTS	Ağırlıklı Not	ORTALAMA
Yarıyıl:	21 | 30	21 | 30	30	79,5	2,65
Genel:	21 | 30	21 | 30	30	79,5	2,65

Genel Not Ortalaması : 2,65
Yüzlük Sistemdeki Not Karşılığı: 73,00

AKTS: Avrupa Kredi Transfer Sistemi S.D.G: Seçmeli Ders Grubu A.D: Alınmayan Ders O.B.: Ortalama ile Başarılı

Notlar ve Katsayıları:

AA (90-100) 4.00 - BA (85-89) 3.50 - BB (80-84) 3.00 - CB (70-79) 2.50 - CC (60-69) 2.00 - DC (55-59) 1.50 - DD (50-54) 1.00 FD (40-49) 0.50 - FF (0-39) 0.00 - YE: Yeterli - YS: Yetersiz - DS: Devamsız

Disiplin Cezası Durumu:
Herhangi bir disiplin cezası almamıştır.

Hayri ÇÜREN
Fakülte Sekreteri

T.C.
ÇANAKKALE ONSEKİZ MART ÜNİVERSİTESİ
Biga Uygulamalı Bilimler Fakültesi

Sayı : 79813935-302.10.04
Konu : Not Durum Belgesi
Tarih : 22.05.202

NOT DURUM BELGESİ

TC Kimlik No	: 13042133490	**Akademik Birim**	: BİGA UYGULAMALI BİLİMLER FAKÜLTESİ
Öğrenci No	: 224303004	**Program**	: ULUSLARARASI TİCARET VE LOJİSTİK
Adı	: Dilay	**Eğitim Düzeyi**	: LİSANS
Soyadı	: Aköz	**Eğitim Dili**	: Türkçe
Kayıt Tarihi / Yılı / Dönemi	: 22.08.2022 / 2022 / Güz	**Kayıt Şekli**	: OSYS
Yıl : 2022	**Dönem** : Bahar		

1 . Yarıyıl

Ders Kodu	Ders Adı	Kredi | AKTS	Harf Notu	Açıklama
ATA-1001	Atatürk İlkeleri ve İnkılap Tarihi I	2 | 1	DD	22/23 Güz
TDİ-1001	Türk Dili I	2 | 1	CC	22/23 Güz
UTL-1001	İktisada Giriş	3 | 5	FF	22/23 Güz
UTL-1003	Genel İşletme	3 | 5	DD	22/23 Güz
UTL-1005	Lojistiğe Giriş	3 | 5	DC	22/23 Güz
UTL-1007	Genel Muhasebe	3 | 5	BB	22/23 Güz
UTL-1011	Kariyer Planlama	1 | 2	AA	22/23 Güz
UTL-1013	Hukukun Temel Kavramları	2 | 3	CC	22/23 Güz
YDİ-1001	İngilizce I	2 | 2	CB	22/23 Güz
SEÇ-Ç	YÖK Seçmeli Ders Grubu	0 | 1		S.D.G.
BED-1001	Beden Eğitimi I	0 | 1	CB	22/23 Güz

Toplam:	Alınan Kredi | AKTS	Tamamlanan Kredi | AKTS	Hesaplanan AKTS	Ağırlıklı Not	ORTALAMA
Yarıyıl:	21 | 30	21 | 30	30	52	1,73
Genel:	21 | 30	21 | 30	30	52	1,73

2 . Yarıyıl

Ders Kodu	Ders Adı	Kredi | AKTS	Harf Notu	Açıklama
YDİ-1002	İngilizce II	2 | 2	BA	22/23 Güz

Toplam:	Alınan Kredi | AKTS	Tamamlanan Kredi | AKTS	Hesaplanan AKTS	Ağırlıklı Not	ORTALAMA
Yıl:	2 | 2	2 | 2	2	7	3,50
Genel:	23 | 32	23 | 32	32	59	1,84

Genel Not Ortalaması : 1,84
Yüzlük Sistemdeki Not Karşılığı: 56,80

AKTS: Avrupa Kredi Transfer Sistemi S.D.G: Seçmeli Ders Grubu A.D: Alınmayan Ders O.B.: Ortalama ile Başarılı

Notlar ve Katsayıları:

AA (90-100) 4.00 - BA (85-89) 3.50 - BB (80-84) 3.00 - CB (70-79) 2.50 - CC (60-69) 2.00 - DC (55-59) 1.50 - DD (50-54) 1.00
FD (40-49) 0.50 - FF (0-39) 0.00 - YE: Yeterli - YS: Yetersiz - DS: Devamsız

Disiplin Cezası Durumu:
Herhangi bir disiplin cezası almamıştır.

Hayri ÇÜREN
Fakülte Sekreteri

T.C.
ÇANAKKALE ONSEKİZ MART ÜNİVERSİTESİ
Biga Uygulamalı Bilimler Fakültesi

Sayı : 79813935-302.10.04
Konu : Not Durum Belgesi
Tarih : 22.05.

NOT DURUM BELGESİ

TC Kimlik No	: 24901428190	**Akademik Birim**	: BİGA UYGULAMALI BİLİMLER FAKÜLTESİ
Öğrenci No	: 224303006	**Program**	: ULUSLARARASI TİCARET VE LOJİSTİK
Adı	: Nafize	**Eğitim Düzeyi**	: LİSANS
Soyadı	: Aksu	**Eğitim Dili**	: Türkçe
Kayıt Tarihi / Yılı / Dönemi	: 22.08.2022 / 2022 / Güz	**Kayıt Şekli**	: OSYS
Yıl : 2022	**Dönem** : Bahar		

1 . Yarıyıl

Ders Kodu	Ders Adı	Kredi | AKTS	Harf Notu	Açıklama
ATA-1001	Atatürk İlkeleri ve İnkılap Tarihi I	2 | 1	BB	22/23 Güz
TDİ-1001	Türk Dili I	2 | 1	CB	22/23 Güz
UTL-1001	İktisada Giriş	3 | 5	ED	22/23 Güz
UTL-1003	Genel İşletme	3 | 5	CB	22/23 Güz
UTL-1005	Lojistiğe Giriş	3 | 5	DC	22/23 Güz
UTL-1007	Genel Muhasebe	3 | 5	CC	22/23 Güz
UTL-1011	Kariyer Planlama	1 | 2	BA	22/23 Güz
UTL-1013	Hukukun Temel Kavramları	2 | 3	CC	22/23 Güz
YDİ-1001	İngilizce I	2 | 2	CB	22/23 Güz
SEÇ-Ç	YÖK Seçmeli Ders Grubu	0 | 1		S.D.G.
BED-1001	Beden Eğitimi I	0 | 1	CB	22/23 Güz

Toplam:	Alınan Kredi | AKTS	Tamamlanan Kredi | AKTS	Hesaplanan AKTS	Ağırlıklı Not	ORTALAMA
Yarıyıl:	21 | 30	21 | 30	30	58,5	1,95
Genel:	21 | 30	21 | 30	30	58,5	1,95

2 . Yarıyıl

Ders Kodu	Ders Adı	Kredi | AKTS	Harf Notu	Açıkla
YDİ-1002	İngilizce II	2 | 2	CB	22/23

Toplam:	Alınan Kredi | AKTS	Tamamlanan Kredi | AKTS	Hesaplanan AKTS	Ağırlıklı Not	ORTAL
Yıl:	2 | 2	2 | 2	2	5	2,50
Genel:	23 | 32	23 | 32	32	63,5	1,98

Genel Not Ortalaması : 1,98
Yüzlük Sistemdeki Not Karşılığı: 59,60

AKTS: Avrupa Kredi Transfer Sistemi S.D.G: Seçmeli Ders Grubu A.D: Alınmayan Ders O.B.: Ortalama ile Başarılı

Notlar ve Katsayıları:

AA (90-100) 4.00 - BA (85-89) 3.50 - BB (80-84) 3.00 - CB (70-79) 2.50 - CC (60-69) 2.00 - DC (55-59) 1.50 - DD (50-54) 1.00
FD (40-49) 0.50 - FF (0-39) 0.00 - YE: Yeterli - YS: Yetersiz - DS: Devamsız

Disiplin Cezası Durumu:
Herhangi bir disiplin cezası almamıştır.

Hayri ÇÜREN
Fakülte Sekreteri

T.C.
ÇANAKKALE ONSEKİZ MART ÜNİVERSİTESİ
Biga Uygulamalı Bilimler Fakültesi

Sayı : 79813935-302.10.04
Konu : Not Durum Belgesi
Tarih : 22.05.2

NOT DURUM BELGESİ

TC Kimlik No	: 14231708826	**Akademik Birim**	: BİGA UYGULAMALI BİLİMLER FAKÜLTESİ
Öğrenci No	: 224303007	**Program**	: ULUSLARARASI TİCARET VE LOJİSTİK
Adı	: Atı	**Eğitim Düzeyi**	: LİSANS
Soyadı	: Altın	**Eğitim Dili**	: Türkçe
Kayıt Tarihi / Yılı / Dönemi	: 23.08.2022 / 2022 / Güz	**Kayıt Şekli**	: OSYS
Yıl : 2022	**Dönem** : Bahar		

1 . Yarıyıl

Ders Kodu	Ders Adı	Kredi | AKTS	Harf Notu	Açıklama
ATA-1001	Atatürk İlkeleri ve İnkılap Tarihi I	2 | 1	CC	22/23 Güz
TDİ-1001	Türk Dili I	2 | 1	CC	22/23 Güz
UTL-1001	İktisada Giriş	3 | 5	FF	22/23 Güz
UTL-1003	Genel İşletme	3 | 5	CB	22/23 Güz
UTL-1005	Lojistiğe Giriş	3 | 5	DD	22/23 Güz
UTL-1007	Genel Muhasebe	3 | 5	CB	22/23 Güz
UTL-1011	Kariyer Planlama	1 | 2	BB	22/23 Güz
UTL-1013	Hukukun Temel Kavramları	2 | 3	CC	22/23 Güz
YDİ-1001	İngilizce I	2 | 2	CB	22/23 Güz
SEÇ-Ç	YÖK Seçmeli Ders Grubu	0 | 1		S.D.G.
BED-1001	Beden Eğitimi I	0 | 1	CB	22/23 Güz

Toplam:	Alınan Kredi | AKTS	Tamamlanan Kredi | AKTS	Hesaplanan AKTS	Ağırlıklı Not	ORTALAMA
Yarıyıl:	21 | 30	21 | 30	30	53,5	1,78
Genel:	21 | 30	21 | 30	30	53,5	1,78

2 . Yarıyıl

Ders Kodu	Ders Adı	Kredi | AKTS	Harf Notu	Açıkla
YDİ-1002	İngilizce II	2 | 2	BB	22/23

Toplam:	Alınan Kredi | AKTS	Tamamlanan Kredi | AKTS	Hesaplanan AKTS	Ağırlıklı Not	ORTAL
Yıl:	2 | 2	2 | 2	2	6	3,00
Genel:	23 | 32	23 | 32	32	59,5	1,86

Genel Not Ortalaması : 1,86
Yüzlük Sistemdeki Not Karşılığı: 57,20

AKTS: Avrupa Kredi Transfer Sistemi S.D.G: Seçmeli Ders Grubu A.D: Alınmayan Ders O.B.: Ortalama ile Başarılı

Notlar ve Katsayıları:

AA (90-100) 4.00 - BA (85-89) 3.50 - BB (80-84) 3.00 - CB (70-79) 2.50 - CC (60-69) 2.00 - DC (55-59) 1.50 - DD (50-54) 1.00
FD (40-49) 0.50 - FF (0-39) 0.00 - YE: Yeterli - YS: Yetersiz - DS: Devamsız

Disiplin Cezası Durumu:
Herhangi bir disiplin cezası almamıştır.

Hayri ÇÜREN
Fakülte Sekreteri

5 adet 2. Sınıf Öğrencisi Transkripti

T.C.
ÇANAKKALE ONSEKİZ MART ÜNİVERSİTESİ
Biga Uygulamalı Bilimler Fakültesi

Sayı : 79813935-302.10.04
Konu : Not Durum Belgesi
Tarih : 22.05.2023

NOT DURUM BELGESİ

TC Kimlik No	: 30277700006	**Akademik Birim**	: BİGA UYGULAMALI BİLİMLER FAKÜLTESİ
Öğrenci No	: 214303008	**Program**	: ULUSLARARASI TİCARET VE LOJİSTİK
Adı	: Simge	**Eğitim Düzeyi**	: LİSANS
Soyadı	: Sural	**Eğitim Dili**	: Türkçe
Kayıt Tarihi / Yılı / Dönemi	: 04.09.2021 / 2021 / Güz	**Kayıt Şekli**	: ÖSYS
Yıl : 2022	**Dönem** : Bahar		

1 . Yarıyıl

Ders Kodu	Ders Adı	Kredi | AKTS	Harf Notu	Açıklama
ATA-1001	Atatürk İlkeleri ve İnkılap Tarihi I	2 | 1	CC	21/22 Güz
TDİ-1001	Türk Dili I	2 | 1	CB	21/22 Güz
UTL-1001	İktisada Giriş	3 | 5	BA	21/22 Güz
UTL-1003	Genel İşletme	3 | 5	CB	21/22 Güz
UTL-1005	Lojistiğe Giriş	3 | 5	BA	21/22 Güz
UTL-1007	Genel Muhasebe	3 | 5	CB	21/22 Güz
UTL-1011	Kariyer Planlama	1 | 2	BA	21/22 Güz
UTL-1013	Hukukun Temel Kavramları	2 | 3	BB	21/22 Güz
YDİ-1001	İngilizce I	2 | 2	BA	21/22 Güz
SEÇ-Ç	YÖK Seçmeli Ders Grubu	0 | 1		S.D.G.
BED-1001	Beden Eğitimi I	0 | 1	AA	21/22 Güz

Toplam:	Alınan Kredi | AKTS	Tamamlanan Kredi | AKTS	Hesaplanan AKTS	Ağırlıklı Not	ORTALAMA
Yarıyıl:	21 | 30	21 | 30	30	91,5	3,05
Genel:	21 | 30	21 | 30	30	91,5	3,05

2 . Yarıyıl

Ders Kodu	Ders Adı	Kredi | AKTS	Harf Notu	Açıklama
ATA-1002	Atatürk İlkeleri ve İnkılap Tarihi II	2 | 1	BA	21/22 Güz
TDİ-1002	Türk Dili II	2 | 1	BB	21/22 Güz
UTL-1002	Lojistik Yönetimi	3 | 5	AA	21/22 Bahar
UTL-1004	İşletme Yönetimi	3 | 5	BA	21/22 Bahar
UTL-1006	Ticari Matematik	3 | 5	AA	21/22 Bahar
UTL-1008	Finansal Muhasebe	3 | 5	AA	21/22 Bahar
UTL-1010	Pazarlama Bilgilerine Giriş	3 | 5	BA	21/22 Bahar
YDİ-1002	İngilizce II	2 | 2	AA	21/22 Güz
SEÇ-2	YÖK Seçmeli Ders Grubu (1 AKTS)	0 | 1		S.D.G.
BED-1002	Beden Eğitimi II	0 | 1	AA	21/22 Bahar

Toplam:	Alınan Kredi | AKTS	Tamamlanan Kredi | AKTS	Hesaplanan AKTS	Ağırlıklı Not	ORTALAMA
Yıl:	21 | 30	21 | 30	30	113,5	3,78
Genel:	42 | 60	42 | 60	60	205	3,42

3 . Yarıyıl

Ders Kodu	Ders Adı	Kredi | AKTS	Harf Notu	Açıklama
UTL-2001	Örgütsel Davranış	3 | 5	AA	22/23 Güz
UTL-2003	İstatistik	3 | 5	BB	21/22 Güz
UTL-2005	Makro Ekonomi	3 | 5	AA	22/23 Güz
UTL-2007	İş Sağlığı ve Güvenliği	3 | 5	BB	22/23 Güz
SEC-3	Meslekî Seçmeli Ders Grubu	0 | 10		S.D.G.
UTL-2011	Borçlar Hukuku	3 | 5	CB	22/23 Güz
UTL-2015	Hizmet Pazarlaması	3 | 5	AA	22/23 Güz

Toplam:	Alınan Kredi | AKTS	Tamamlanan Kredi | AKTS	Hesaplanan AKTS	Ağırlıklı Not	ORTALAMA
Yarıyıl:	18 | 30	18 | 30	30	102,5	3,42
Genel:	60 | 90	60 | 90	90	307,5	3,42

4 . Yarıyıl

Ders Kodu	Ders Adı	Kredi | AKTS	Harf Notu	Açıklama
SEC-4	Meslekî Seçmeli Ders Grubu	0 | 12		S.D.G.
UTL-2018	Araştırma Yöntemleri	3 | 4	CB	21/22 Güz

Toplam:	Alınan Kredi | AKTS	Tamamlanan Kredi | AKTS	Hesaplanan AKTS	Ağırlıklı Not	ORTALAMA
Yıl:	3 | 4	3 | 4	4	10	2,50
Genel:	63 | 94	63 | 94	94	317,5	3,38

T.C.
ÇANAKKALE ONSEKİZ MART ÜNİVERSİTESİ
Biga Uygulamalı Bilimler Fakültesi

Sayı : 79813935-302.10.04
Konu : Not Durum Belgesi
Tarih : 22.05.2023

NOT DURUM BELGESİ

TC Kimlik No	: 55525109158	**Akademik Birim**	: BİGA UYGULAMALI BİLİMLER FAKÜLTESİ
Öğrenci No	: 214303009	**Program**	: ULUSLARARASI TİCARET VE LOJİSTİK
Adı	: Furkan	**Eğitim Düzeyi**	: LİSANS
Soyadı	: Aslan	**Eğitim Dili**	: Türkçe
Kayıt Tarihi / Yılı / Dönemi	: 07.09.2021 / 2021 / Güz	**Kayıt Şekli**	: ÖSYS
Yıl : 2022	**Dönem** : Bahar		

1 . Yarıyıl

Ders Kodu	Ders Adı	Kredi | AKTS	Harf Notu	Açıklama
ATA-1001	Atatürk İlkeleri ve İnkılap Tarihi I	2 | 1	CB	21/22 Güz
TDİ-1001	Türk Dili I	2 | 1	CC	21/22 Güz
UTL-1001	İktisada Giriş	3 | 5	CC	21/22 Güz
UTL-1003	Genel İşletme	3 | 5	CC	21/22 Güz
UTL-1005	Lojistiğe Giriş	3 | 5	CB	21/22 Güz
UTL-1007	Genel Muhasebe	3 | 5	DD	21/22 Güz
UTL-1011	Kariyer Planlama	1 | 2	AA	21/22 Güz
UTL-1013	Hukukun Temel Kavramları	2 | 3	CC	21/22 Güz
YDİ-1001	İngilizce I	2 | 2	BB	21/22 Güz
SEÇ-Ç	YÖK Seçmeli Ders Grubu	0 | 1		S.D.G.
BED-1001	Beden Eğitimi I	0 | 1	AA	21/22 Güz

Toplam:	Alınan Kredi | AKTS	Tamamlanan Kredi | AKTS	Hesaplanan AKTS	Ağırlıklı Not	ORTALAMA
Yarıyıl:	21 | 30	21 | 30	30	66	2,20
Genel:	21 | 30	21 | 30	30	66	2,20

2 . Yarıyıl

Ders Kodu	Ders Adı	Kredi | AKTS	Harf Notu	Açıklama
ATA-1002	Atatürk İlkeleri ve İnkılap Tarihi II	2 | 1	DC	21/22 Bahar
TDİ-1002	Türk Dili II	2 | 1	DD	21/22 Bahar
UTL-1002	Lojistik Yönetimi	3 | 5	DC	21/22 Bahar
UTL-1004	İşletme Yönetimi	3 | 5	DD	21/22 Bahar
UTL-1006	Ticari Matematik	3 | 5	CC	21/22 Bahar
UTL-1008	Finansal Muhasebe	3 | 5	CC	21/22 Bahar
UTL-1010	Pazarlama Bilgilerine Giriş	3 | 5	CC	21/22 Bahar
YDİ-1002	İngilizce II	2 | 2	BB	21/22 Güz
SEÇ-2	YÖK Seçmeli Ders Grubu (1 AKTS)	0 | 1		S.D.G.
BED-1002	Beden Eğitimi II	0 | 1	AA	21/22 Bahar

Toplam:	Alınan Kredi | AKTS	Tamamlanan Kredi | AKTS	Hesaplanan AKTS	Ağırlıklı Not	ORTALAMA
Yıl:	21 | 30	21 | 30	30	55	1,83
Genel:	42 | 60	42 | 60	60	121	2,02

3 . Yarıyıl

Ders Kodu	Ders Adı	Kredi | AKTS	Harf Notu	Açıklama
UTL-2001	Örgütsel Davranış	3 | 5	CC	22/23 Güz
UTL-2003	İstatistik	3 | 5	CB	22/23 Güz
UTL-2005	Makro Ekonomi	3 | 5	FF	22/23 Güz
UTL-2007	İş Sağlığı ve Güvenliği	3 | 5	CC	22/23 Güz
SEC-3	Meslekî Seçmeli Ders Grubu	0 | 10		S.D.G.
UTL-2011	Borçlar Hukuku	3 | 5	CC	22/23 Güz
UTL-2015	Hizmet Pazarlaması	3 | 5	CB	22/23 Güz

Toplam:	Alınan Kredi | AKTS	Tamamlanan Kredi | AKTS	Hesaplanan AKTS	Ağırlıklı Not	ORTALAMA
Yarıyıl:	18 | 30	18 | 30	30	55	1,83
Genel:	60 | 90	60 | 90	90	176	1,96

T.C.
ÇANAKKALE ONSEKİZ MART ÜNİVERSİTESİ
Biga Uygulamalı Bilimler Fakültesi

Sayı : 79813935-302.10.04
Konu : Not Durum Belgesi
Tarih : 22.05.2023

NOT DURUM BELGESİ

TC Kimlik No	: 38359215714	**Akademik Birim**	: BİGA UYGULAMALI BİLİMLER FAKÜLTESİ
Öğrenci No	: 214303010	**Program**	: ULUSLARARASI TİCARET VE LOJİSTİK
Adı	: Akın	**Eğitim Düzeyi**	: LİSANS
Soyadı	: Engin	**Eğitim Dili**	: Türkçe
Kayıt Tarihi / Yılı / Dönemi	: 04.09.2021 / 2021 / Güz	**Kayıt Şekli**	: ÖSYS
Yıl : 2022	**Dönem** : Bahar		

1 . Yarıyıl

Ders Kodu	Ders Adı	Kredi | AKTS	Harf Notu	Açıklama
ATA-1001	Atatürk İlkeleri ve İnkılap Tarihi I	2 | 1	CB	21/22 Güz
TDİ-1001	Türk Dili I	2 | 1	BB	21/22 Güz
UTL-1001	İktisada Giriş	3 | 5	BA	21/22 Güz
UTL-1003	Genel İşletme	3 | 5	CC	21/22 Güz
UTL-1005	Lojistiğe Giriş	3 | 5	DC	21/22 Güz
UTL-1007	Genel Muhasebe	3 | 5	BA	21/22 Güz
UTL-1011	Kariyer Planlama	1 | 2	CB	21/22 Güz
UTL-1013	Hukukun Temel Kavramları	2 | 3	AA	21/22 Güz
YDİ-1001	İngilizce I	2 | 2	CB	21/22 Güz
SEÇ-Ç	YÖK Seçmeli Ders Grubu	0 | 1		S.D.G
BED-1001	Beden Eğitimi I	0 | 1	AA	21/22 Güz

Toplam:	Alınan Kredi | AKTS	Tamamlanan Kredi | AKTS	Hesaplanan AKTS	Ağırlıklı Not	ORTALAMA
Yarıyıl:	21 | 30	21 | 30	30	84	2,80
Genel:	21 | 30	21 | 30	30	84	2,80

2 . Yarıyıl

Ders Kodu	Ders Adı	Kredi | AKTS	Harf Notu	Açıklama
ATA-1002	Atatürk İlkeleri ve İnkılap Tarihi II	2 | 1	CC	21/22 Bahar
TDİ-1002	Türk Dili II	2 | 1	CB	21/22 Bahar
UTL-1002	Lojistik Yönetimi	3 | 5	BB	21/22 Bahar
UTL-1004	İşletme Yönetimi	3 | 5	CB	21/22 Bahar
UTL-1006	Ticari Matematik	3 | 5	CB	21/22 Bahar
UTL-1008	Finansal Muhasebe	3 | 5	CC	21/22 Bahar
UTL-1010	Pazarlama Bilgilerine Giriş	3 | 5	BB	21/22 Bahar
YDİ-1002	İngilizce II	2 | 2	BA	21/22 Bahar
SEÇ-2	YÖK Seçmeli Ders Grubu (1 AKTS)	0 | 1		S.D.G.
BED-1002	Beden Eğitimi II	0 | 1	AA	21/22 Bahar

Toplam:	Alınan Kredi | AKTS	Tamamlanan Kredi | AKTS	Hesaplanan AKTS	Ağırlıklı Not	ORTALAMA
Yıl:	21 | 30	21 | 30	30	80,5	2,68
Genel:	42 | 60	42 | 60	60	164,5	2,74

3 . Yarıyıl

Ders Kodu	Ders Adı	Kredi | AKTS	Harf Notu	Açıklama
UTL-2001	Örgütsel Davranış	3 | 5	BB	22/23 Güz
UTL-2003	İstatistik	3 | 5	AA	22/23 Güz
UTL-2005	Makro Ekonomi	3 | 5	AA	22/23 Güz
UTL-2007	İş Sağlığı ve Güvenliği	3 | 5	BB	22/23 Güz
SEC-3	Meslekî Seçmeli Ders Grubu	0 | 10		S.D.G.
UTL-2011	Borçlar Hukuku	3 | 5	CB	22/23 Güz
UTL-2015	Hizmet Pazarlaması	3 | 5	BA	22/23 Güz

Toplam:	Alınan Kredi | AKTS	Tamamlanan Kredi | AKTS	Hesaplanan AKTS	Ağırlıklı Not	ORTALAMA
Yarıyıl:	18 | 30	18 | 30	30	100	3,33
Genel:	60 | 90	60 | 90	90	264,5	2,94

T.C.
ÇANAKKALE ONSEKİZ MART ÜNİVERSİTESİ
Biga Uygulamalı Bilimler Fakültesi

Sayı : 79813935-302.10.04
Konu : Not Durum Belgesi
Tarih : 22.05.2023

NOT DURUM BELGESİ

TC Kimlik No	: 57340029246	**Akademik Birim**	: BİGA UYGULAMALI BİLİMLER FAKÜLTESİ
Öğrenci No	: 214303011	**Program**	: ULUSLARARASI TİCARET VE LOJİSTİK
Adı	: Yiğitcan	**Eğitim Düzeyi**	: LİSANS
Soyadı	: Barutcu	**Eğitim Dili**	: Türkçe
Kayıt Tarihi / Yılı / Dönemi	: 07.09.2021 / 2021 / Güz	**Kayıt Şekli**	: ÖSYS
Yıl : 2022	**Dönem** : Bahar		

1 . Yarıyıl

Ders Kodu	Ders Adı	Kredi | AKTS	Harf Notu	Açıklama
ATA-1001	Atatürk İlkeleri ve İnkılap Tarihi I	2 | 1	AA	21/22 Güz
TDİ-1001	Türk Dili I	2 | 1	CB	21/22 Güz
UTL-1001	İktisada Giriş	3 | 5	CC	21/22 Güz
UTL-1003	Genel İşletme	3 | 5	CB	21/22 Güz
UTL-1005	Lojistiğe Giriş	3 | 5	CB	21/22 Güz
UTL-1007	Genel Muhasebe	3 | 5	DD	21/22 Güz
UTL-1011	Kariyer Planlama	1 | 2	BA	21/22 Güz
UTL-1013	Hukukun Temel Kavramları	2 | 3	CB	21/22 Güz
YDİ-1001	İngilizce I	2 | 2	CC	21/22 Güz
SEÇ-Ç	YÖK Seçmeli Ders Grubu	0 | 1		S.D.G
BED-1001	Beden Eğitimi I	0 | 1	AA	21/22 Güz

Toplam:	Alınan Kredi | AKTS	Tamamlanan Kredi | AKTS	Hesaplanan AKTS	Ağırlıklı Not	ORTALAMA
Yarıyıl:	21 | 30	21 | 30	30	69	2,30
Genel:	21 | 30	21 | 30	30	69	2,30

2 . Yarıyıl

Ders Kodu	Ders Adı	Kredi | AKTS	Harf Notu	Açıklama
ATA-1002	Atatürk İlkeleri ve İnkılap Tarihi II	2 | 1	BB	21/22 Bahar
TDİ-1002	Türk Dili II	2 | 1	CB	21/22 Bahar
UTL-1002	Lojistik Yönetimi	3 | 5	BB	21/22 Bahar
UTL-1004	İşletme Yönetimi	3 | 5	CC	21/22 Bahar
UTL-1006	Ticari Matematik	3 | 5	AA	21/22 Bahar
UTL-1008	Finansal Muhasebe	3 | 5	AA	21/22 Bahar
UTL-1010	Pazarlama Bilgilerine Giriş	3 | 5	CC	21/22 Bahar
YDİ-1002	İngilizce II	2 | 2	CC	21/22 Güz
SEÇ-2	YÖK Seçmeli Ders Grubu (1 AKTS)	0 | 1		S.D.G.
BED-1002	Beden Eğitimi II	0 | 1	AA	21/22 Bahar

Toplam:	Alınan Kredi | AKTS	Tamamlanan Kredi | AKTS	Hesaplanan AKTS	Ağırlıklı Not	ORTALAMA
Yıl:	21 | 30	21 | 30	30	88,5	2,95
Genel:	42 | 60	42 | 60	60	157,5	2,63

3 . Yarıyıl

Ders Kodu	Ders Adı	Kredi | AKTS	Harf Notu	Açıklama
UTL-2001	Örgütsel Davranış	3 | 5	CB	22/23 Güz
UTL-2003	İstatistik	3 | 5	BB	22/23 Güz
UTL-2005	Makro Ekonomi	3 | 5	CB	22/23 Güz
UTL-2007	İş Sağlığı ve Güvenliği	3 | 5	CC	22/23 Güz
SEC-3	Meslekî Seçmeli Ders Grubu	0 | 10		S.D.G.
UTL-2011	Borçlar Hukuku	3 | 5	CB	22/23 Güz
UTL-2015	Hizmet Pazarlaması	3 | 5	CB	22/23 Güz

Toplam:	Alınan Kredi | AKTS	Tamamlanan Kredi | AKTS	Hesaplanan AKTS	Ağırlıklı Not	ORTALAMA
Yarıyıl:	18 | 30	18 | 30	30	75	2,50
Genel:	60 | 90	60 | 90	90	232,5	2,58

T.C.
ÇANAKKALE ONSEKİZ MART ÜNİVERSİTESİ
Biga Uygulamalı Bilimler Fakültesi

Sayı : 79813935-302.10.04
Konu : Not Durum Belgesi

Tarih : 22.05.2023

NOT DURUM BELGESİ

TC Kimlik No	: 26308212228	**Akademik Birim**	: BİGA UYGULAMALI BİLİMLER FAKÜLTESİ
Öğrenci No	: 214303012	**Program**	: ULUSLARARASI TİCARET VE LOJİSTİK
Adı	: Fatma Nur	**Eğitim Düzeyi**	: LİSANS
Soyadı	: Örgülü	**Eğitim Dili**	: Türkçe
Kayıt Tarihi / Yılı / Dönemi	: 04.09.2021 / 2021 / Güz	**Kayıt Şekli**	: ÖSYS
Yıl : 2022	**Dönem** : Bahar		

1 . Yarıyıl

Ders Kodu	Ders Adı	Kredi | AKTS	Harf Notu	Açıklama
ATA-1001	Atatürk İlkeleri ve İnkılap Tarihi I	2 | 1	CB	21/22 Güz
TDL-1001	Türk Dili I	2 | 1	CB	21/22 Güz
UTL-1001	İktisada Giriş	3 | 5	CC	21/22 Güz
UTL-1003	Genel İşletme	3 | 5	CC	22/23 Güz
UTL-1005	Lojistiğe Giriş	3 | 5	DC	21/22 Güz
UTL-1007	Genel Muhasebe	3 | 5	CC	21/22 Güz
UTL-1011	Kariyer Planlama	1 | 2	AA	21/22 Güz
UTL-1013	Hukukun Temel Kavramları	2 | 3	CC	21/22 Güz
YDİ-1001	İngilizce I	2 | 2	CB	21/22 Güz
SEÇ-Ç	YÖK Seçmeli Ders Grubu	0 | 1		S.D.G.
BED-1001	Beden Eğitimi I	0 | 1	AA	21/22 Güz

Toplam:	Alınan Kredi | AKTS	Tamamlanan Kredi | AKTS	Hesaplanan AKTS	Ağırlıklı Not	ORTALAMA
Yarıyıl:	21 | 30	21 | 30	30	65,5	2,18
Genel:	21 | 30	21 | 30	30	65,5	2,18

2 . Yarıyıl

Ders Kodu	Ders Adı	Kredi | AKTS	Harf Notu	Açıklama
ATA-1002	Atatürk İlkeleri ve İnkılap Tarihi II	2 | 1	CC	21/22 Bahar
TDL-1002	Türk Dili II	2 | 1	CB	21/22 Bahar
UTL-1002	Lojistik Yönetimi	3 | 5	CB	21/22 Bahar
UTL-1004	İşletme Yönetimi	3 | 5	CC	21/22 Bahar
UTL-1006	Ticari Matematik	3 | 5	CC	21/22 Bahar
UTL-1008	Finansal Muhasebe	3 | 5	AA	21/22 Bahar
UTL-1010	Pazarlama Bilgilerine Giriş	3 | 5	CB	21/22 Bahar
YDİ-1002	İngilizce II	2 | 2	CC	21/22 Bahar
SEÇ-2	YÖK Seçmeli Ders Grubu (1 AKTS)	0 | 1		S.D.G.
BED-1002	Beden Eğitimi II	0 | 1	BA	21/22 Bahar

Toplam:	Alınan Kredi | AKTS	Tamamlanan Kredi | AKTS	Hesaplanan AKTS	Ağırlıklı Not	ORTALAMA
Yıl:	21 | 30	21 | 30	30	77	2,57
Genel:	42 | 60	42 | 60	60	142,5	2,38

3 . Yarıyıl

Ders Kodu	Ders Adı	Kredi | AKTS	Harf Notu	Açıklama
UTL-2001	Örgütsel Davranış	3 | 5	CC	22/23 Güz
UTL-2003	İstatistik	3 | 5	CC	22/23 Güz
UTL-2005	Makro Ekonomi	3 | 5	DC	22/23 Güz
UTL-2007	İş Sağlığı ve Güvenliği	3 | 5	BB	22/23 Güz
SEÇ-3	Mesleki Seçmeli Ders Grubu	0 | 10		S.D.G.
UTL-2011	Borçlar Hukuku	3 | 5	CB	22/23 Güz
UTL-2015	Hizmet Pazarlaması	3 | 5	CC	22/23 Güz

Toplam:	Alınan Kredi | AKTS	Tamamlanan Kredi | AKTS	Hesaplanan AKTS	Ağırlıklı Not	ORTALAMA
Yarıyıl:	18 | 30	18 | 30	30	65	2,17
Genel:	60 | 90	60 | 90	90	207,5	2,31

5 adet 3. Sınıf Öğrencisi Transkripti

T.C.
ÇANAKKALE ONSEKİZ MART ÜNİVERSİTESİ
Biga Uygulamalı Bilimler Fakültesi

Sayı : 79813935-302.10.04
Konu : Not Durum Belgesi
Tarih : 22.05.2023

NOT DURUM BELGESİ

TC Kimlik No	: 34726869184	**Akademik Birim**	: BİGA UYGULAMALI BİLİMLER FAKÜLTESİ
Öğrenci No	: 204303017	**Program**	: ULUSLARARASI TİCARET VE LOJİSTİK
Adı	: Emre	**Eğitim Düzeyi**	: LİSANS
Soyadı	: Dönmez	**Eğitim Dili**	: Türkçe
Kayıt Tarihi / Yılı / Dönemi	: 31.08.2020 / 2020 / Güz	**Kayıt Şekli**	: ÖSYS
Yıl : 2022	**Dönem** : Bahar		

1 . Yarıyıl

Ders Kodu	Ders Adı	Kredi | AKTS	Harf Notu	Açıklama
ATA-1001	Atatürk İlkeleri ve İnkılap Tarihi I	2 | 1	BA	20/21 Güz
TDİ-1001	Türk Dili I	2 | 1	AA	20/21 Güz
UTL-1001	İktisada Giriş	3 | 5	DC	20/21 Güz
UTL-1003	Genel İşletme	3 | 5	CC	20/21 Güz
UTL-1005	Lojistiğe Giriş	3 | 5	BB	20/21 Güz
UTL-1007	Genel Muhasebe	3 | 5	BA	20/21 Güz
UTL-1009	Hukukun Temel Kavramları	3 | 5	BA	20/21 Güz
YDİ-1001	İngilizce I	2 | 2	AA	20/21 Güz
SEÇ-Ç	YÖK Seçmeli Ders Grubu	0 | 1		S.D.G.
BED-1001	Beden Eğitimi I	0 | 1	BB	20/21 Güz

Toplam:	Alınan Kredi | AKTS	Tamamlanan Kredi | AKTS	Hesaplanan AKTS	Ağırlıklı Not	ORTALAMA
Yarıyıl:	21 | 30	21 | 30	30	86	2,87
Genel:	21 | 30	21 | 30	30	86	2,87

2 . Yarıyıl

Ders Kodu	Ders Adı	Kredi | AKTS	Harf Notu	Açıklama
ATA-1002	Atatürk İlkeleri ve İnkılap Tarihi II	2 | 1	BA	20/21 Bahar
TDİ-1002	Türk Dili II	2 | 1	BA	20/21 Bahar
UTL-1002	Lojistik Yönetimi	3 | 5	BB	20/21 Bahar
UTL-1004	İşletme Yönetimi	3 | 5	BA	20/21 Bahar
UTL-1006	Ticari Matematik	3 | 5	CB	20/21 Bahar
UTL-1008	Finansal Muhasebe	3 | 5	CC	20/21 Bahar
UTL-1010	Pazarlama Bilgilerine Giriş	3 | 5	CB	20/21 Bahar
YDİ-1002	İngilizce II	2 | 2	AA	20/21 Güz
SEÇ-2	YÖK Seçmeli Ders Grubu (1 AKTS)	0 | 1		S.D.G.
BED-1002	Beden Eğitimi II	0 | 1	AA	20/21 Bahar

Toplam:	Alınan Kredi | AKTS	Tamamlanan Kredi | AKTS	Hesaplanan AKTS	Ağırlıklı Not	ORTALAMA
Yıl:	21 | 30	21 | 30	30	86,5	2,88
Genel:	42 | 60	42 | 60	60	172,5	2,88

3 . Yarıyıl

Ders Kodu	Ders Adı	Kredi | AKTS	Harf Notu	Açıklama
UTL-2001	Örgütsel Davranış	3 | 5	CB	21/22 Güz
UTL-2003	İstatistik	3 | 5	CC	21/22 Güz
UTL-2005	Makro Ekonomi	3 | 5	CB	21/22 Güz
UTL-2007	İş Sağlığı ve Güvenliği	3 | 5	BB	21/22 Güz
SEC-3	Mesleki Seçmeli Ders Grubu	0 | 10		S.D.G.
UTL-2011	Borçlar Hukuku	3 | 5	CB	21/22 Güz
UTL-2015	Hizmet Pazarlaması	3 | 5	BB	21/22 Güz

Toplam:	Alınan Kredi | AKTS	Tamamlanan Kredi | AKTS	Hesaplanan AKTS	Ağırlıklı Not	ORTALAMA
Yarıyıl:	18 | 30	18 | 30	30	77,5	2,58
Genel:	60 | 90	60 | 90	90	250	2,78

4 . Yarıyıl

Ders Kodu	Ders Adı	Kredi | AKTS	Harf Notu	Açıklama
UTL-2002	Dış Ticaret Yönetimi	3 | 4	CB	21/22 Bahar
UTL-2004	Ticaret Hukuku	3 | 4	CB	21/22 Bahar
UTL-2006	Entegre Lojistik Yönetimi	3 | 4	CB	21/22 Bahar
UTL-2008	Staj	0 | 6	YE	21/22 Yaz
SEC-4	Mesleki Seçmeli Ders Grubu	0 | 12		S.D.G.
UTL-2012	Ticari Etiketlik ve Fuar Yönetimi	3 | 4	CB	21/22 Bahar
UTL-2014	Finansal Yönetim	3 | 4	BA	21/22 Bahar
UTL-2018	Araştırma Yöntemleri	3 | 4	CC	21/22 Bahar

Toplam:	Alınan Kredi | AKTS	Tamamlanan Kredi | AKTS	Hesaplanan AKTS	Ağırlıklı Not	ORTALAMA
Yıl:	18 | 30	18 | 30	24	62	2,58
Genel:	78 | 120	78 | 120	114	312	2,74

T.C.
ÇANAKKALE ONSEKİZ MART ÜNİVERSİTESİ
Biga Uygulamalı Bilimler Fakültesi

Sayı : 79813935-302.10.04
Konu : Not Durum Belgesi
Tarih : 22.05.2023

NOT DURUM BELGESİ

TC Kimlik No	: 34726869184	**Akademik Birim**	: BİGA UYGULAMALI BİLİMLER FAKÜLTESİ
Öğrenci No	: 204303017	**Program**	: ULUSLARARASI TİCARET VE LOJİSTİK
Adı	: Emre	**Eğitim Düzeyi**	: LİSANS
Soyadı	: Dönmez	**Eğitim Dili**	: Türkçe
Kayıt Tarihi / Yılı / Dönemi	: 31.08.2020 / 2020 / Güz	**Kayıt Şekli**	: ÖSYS
Yıl : 2022	**Dönem** : Bahar		

5 . Yarıyıl

Ders Kodu	Ders Adı	Kredi | AKTS	Harf Notu	Açıklama
UTL-3001	Tedarik Zinciri Yönetimi	3 | 5	CC	22/23 Güz
UTL-3003	Uluslararası Pazarlama	3 | 5	CC	22/23 Güz
UTL-3005	Türk Vergi Sistemi	3 | 5	CC	22/23 Güz
SEC-5	Mesleki Seçmeli Ders Grubu	0 | 15		S.D.G.
UTL-3007	Maliyet Muhasebesi	3 | 5	FD	22/23 Güz
UTL-3015	Deniz Taşımacılığı ve İşletmeciliği	3 | 5	CB	22/23 Güz
UTL-3017	İş Hukuku	3 | 5	CB	22/23 Güz

Toplam:	Alınan Kredi | AKTS	Tamamlanan Kredi | AKTS	Hesaplanan AKTS	Ağırlıklı Not	ORTALAMA
Yarıyıl:	18 | 30	18 | 30	30	57,5	1,92
Genel:	96 | 150	96 | 150	144	369,5	2,57

Genel Not Ortalaması : 2,57
Yüzlük Sistemdeki Not Karşılığı: 71,40

AKTS: Avrupa Kredi Transfer Sistemi S.D.G: Seçmeli Ders Grubu A.D: Alınmayan Ders O.B.: Ortalama ile Başarılı

Notlar ve Katsayıları:

AA (90-100) 4.00 - BA (85-89) 3.50 - BB (80-84) 3.00 - CB (70-79) 2.50 - CC (60-69) 2.00 - DC (55-59) 1.50 - DD (50-54) 1.00
FD (40-49) 0.50 - FF (0-39) 0.00 - YE: Yeterli - YS: Yetersiz - DS: Devamsız

Disiplin Cezası Durumu:
Herhangi bir disiplin cezası almamıştır.

Hayri ÇÜREN
Fakülte Sekreteri

Staj Bilgileri

Staj Yeri	Staj Süresi	Kabul Edilen Gün Sayısı	Başlangıç Tarihi	Bitiş Tarihi
FOĞANLAR MOBİLYA GRUBU İMALAT SAN. VE TİC. A.Ş.	45	45	04.07.2022	09.09.2022

T.C.
ÇANAKKALE ONSEKİZ MART ÜNİVERSİTESİ
Biga Uygulamalı Bilimler Fakültesi

Sayı : 79813935-302.10.04
Konu : Not Durum Belgesi
Tarih : 22.05.2023

NOT DURUM BELGESİ

TC Kimlik No	: 60604389208	**Akademik Birim**	: BİGA UYGULAMALI BİLİMLER FAKÜLTESİ
Öğrenci No	: 204303013	**Program**	: ULUSLARARASI TİCARET VE LOJİSTİK
Adı	: Umut Ulaş	**Eğitim Düzeyi**	: LİSANS
Soyadı	: Salman	**Eğitim Dili**	: Türkçe
Kayıt Tarihi / Yılı / Dönemi	: 31.08.2020 / 2020 / Güz	**Kayıt Şekli**	: ÖSYS
Yıl : 2022	**Dönem** : Bahar		

1 . Yarıyıl

Ders Kodu	Ders Adı	Kredi | AKTS	Harf Notu	Açıklama
ATA-1001	Atatürk İlkeleri ve İnkılap Tarihi I	2 | 1	AA	20/21 Güz
TDİ-1001	Türk Dili I	2 | 1	BB	20/21 Güz
UTL-1001	İktisada Giriş	3 | 5	CB	20/21 Güz
UTL-1003	Genel İşletme	3 | 5	DD	20/21 Güz
UTL-1005	Lojistiğe Giriş	3 | 5	CC	20/21 Güz
UTL-1007	Genel Muhasebe	3 | 5	BB	20/21 Güz
UTL-1009	Hukukun Temel Kavramları	3 | 5	BB	20/21 Güz
YDİ-1001	İngilizce I	2 | 2	AA	20/21 Güz
SEÇ-Ç	YÖK Seçmeli Ders Grubu	0 | 1		S.D.G.
BED-1001	Beden Eğitimi I	0 | 1	AA	20/21 Güz

Toplam:	Alınan Kredi | AKTS	Tamamlanan Kredi | AKTS	Hesaplanan AKTS	Ağırlıklı Not	ORTALAMA
Yarıyıl:	21 | 30	21 | 30	30	76,5	2,55
Genel:	21 | 30	21 | 30	30	76,5	2,55

2 . Yarıyıl

Ders Kodu	Ders Adı	Kredi | AKTS	Harf Notu	Açıklama
ATA-1002	Atatürk İlkeleri ve İnkılap Tarihi II	2 | 1	BB	20/21 Bahar
TDİ-1002	Türk Dili II	2 | 1	CB	20/21 Bahar
UTL-1002	Lojistik Yönetimi	3 | 5	DC	20/21 Bahar
UTL-1004	İşletme Yönetimi	3 | 5	CC	20/21 Bahar
UTL-1006	Ticari Matematik	3 | 5	CB	20/21 Bahar
UTL-1008	Finansal Muhasebe	3 | 5	CC	20/21 Bahar
UTL-1010	Pazarlama Bilgilerine Giriş	3 | 5	CC	20/21 Bahar
YDİ-1002	İngilizce II	2 | 2	AA	20/21 Bahar
SEÇ-2	YÖK Seçmeli Ders Grubu (1 AKTS)	0 | 1		S.D.G.
BED-1002	Beden Eğitimi II	0 | 1	BA	20/21 Bahar

Toplam:	Alınan Kredi | AKTS	Tamamlanan Kredi | AKTS	Hesaplanan AKTS	Ağırlıklı Not	ORTALAMA
Yıl:	21 | 30	21 | 30	30	67	2,23
Genel:	42 | 60	42 | 60	60	143,5	2,39

3 . Yarıyıl

Ders Kodu	Ders Adı	Kredi | AKTS	Harf Notu	Açıklama
UTL-2001	Örgütsel Davranış	3 | 5	DC	21/22 Güz
UTL-2003	İstatistik	3 | 5	DD	21/22 Güz
UTL-2005	Makro Ekonomi	3 | 5	DC	21/22 Güz
UTL-2007	İş Sağlığı ve Güvenliği	3 | 5	BB	21/22 Güz
SEC-3	Mesleki Seçmeli Ders Grubu	0 | 10		S.D.G.
UTL-2011	Borçlar Hukuku	3 | 5	CC	21/22 Güz
UTL-2015	Hizmet Pazarlaması	3 | 5	BA	21/22 Güz

Toplam:	Alınan Kredi | AKTS	Tamamlanan Kredi | AKTS	Hesaplanan AKTS	Ağırlıklı Not	ORTALAMA
Yarıyıl:	18 | 30	18 | 30	30	62,5	2,08
Genel:	60 | 90	60 | 90	90	206	2,29

4 . Yarıyıl

Ders Kodu	Ders Adı	Kredi | AKTS	Harf Notu	Açıklama
UTL-2002	Dış Ticaret Yönetimi	3 | 4	DD	21/22 Bahar
UTL-2004	Ticaret Hukuku	3 | 4	CB	21/22 Bahar
UTL-2006	Entegre Lojistik Yönetimi	3 | 4	DC	21/22 Bahar
SEC-4	Mesleki Seçmeli Ders Grubu	0 | 12		S.D.G.
UTL-2012	Ticari Etiketlik ve Fuar Yönetimi	3 | 4	DD	21/22 Bahar
UTL-2014	Finansal Yönetim	3 | 4	AA	21/22 Bahar
UTL-2018	Araştırma Yöntemleri	3 | 4	CB	21/22 Bahar

Toplam:	Alınan Kredi | AKTS	Tamamlanan Kredi | AKTS	Hesaplanan AKTS	Ağırlıklı Not	ORTALAMA
Yıl:	18 | 24	18 | 24	24	50	2,08
Genel:	78 | 114	78 | 114	114	256	2,25

T.C.
ÇANAKKALE ONSEKİZ MART ÜNİVERSİTESİ
Biga Uygulamalı Bilimler Fakültesi

Sayı : 79813935-302.10.04
Konu : Not Durum Belgesi
Tarih : 22.05.2023

NOT DURUM BELGESİ

TC Kimlik No	: 60604389208	**Akademik Birim**	: BİGA UYGULAMALI BİLİMLER FAKÜLTESİ
Öğrenci No	: 204303013	**Program**	: ULUSLARARASI TİCARET VE LOJİSTİK
Adı	: Umut Ulaş	**Eğitim Düzeyi**	: LİSANS
Soyadı	: Salman	**Eğitim Dili**	: Türkçe
Kayıt Tarihi / Yılı / Dönemi	: 31.08.2020 / 2020 / Güz	**Kayıt Şekli**	: ÖSYS
Yıl : 2022	**Dönem** : Bahar		

5 . Yarıyıl

Ders Kodu	Ders Adı	Kredi | AKTS	Harf Notu	Açıklama
UTL-3001	Tedarik Zinciri Yönetimi	3 | 5	BA	22/23 Güz
UTL-3003	Uluslararası Pazarlama	3 | 5	DC	22/23 Güz
UTL-3005	Türk Vergi Sistemi	3 | 5	CB	22/23 Güz
SEC-5	Mesleki Seçmeli Ders Grubu	0 | 15		S.D.G.
UTL-3007	Maliyet Muhasebesi	3 | 5	CB	22/23 Güz
UTL-3015	Deniz Taşımacılığı ve İşletmeciliği	3 | 5	DC	22/23 Güz
UTL-3017	İş Hukuku	3 | 5	DD	22/23 Güz

Toplam:	Alınan Kredi | AKTS	Tamamlanan Kredi | AKTS	Hesaplanan AKTS	Ağırlıklı Not	ORTALAMA
Yarıyıl:	18 | 30	18 | 30	30	62,5	2,08
Genel:	96 | 144	96 | 144	144	318,5	2,21

Genel Not Ortalaması : 2,21
Yüzlük Sistemdeki Not Karşılığı: 64,20

AKTS: Avrupa Kredi Transfer Sistemi S.D.G: Seçmeli Ders Grubu A.D: Alınmayan Ders O.B.: Ortalama ile Başarılı

Notlar ve Katsayıları:

AA (90-100) 4.00 - BA (85-89) 3.50 - BB (80-84) 3.00 - CB (70-79) 2.50 - CC (60-69) 2.00 - DC (55-59) 1.50 - DD (50-54) 1.00
FD (40-49) 0.50 - FF (0-39) 0.00 - YE: Yeterli - YS: Yetersiz - DS: Devamsız

Disiplin Cezası Durumu:
Herhangi bir disiplin cezası almamıştır.

Hayri ÇÜREN
Fakülte Sekreteri

T.C.
ÇANAKKALE ONSEKİZ MART ÜNİVERSİTESİ
Biga Uygulamalı Bilimler Fakültesi

Sayı : 79813935-302.10.04
Konu : Not Durum Belgesi
Tarih : 22.05.2023

NOT DURUM BELGESİ

TC Kimlik No	: 25714099546	**Akademik Birim**	: BİGA UYGULAMALI BİLİMLER FAKÜLTESİ
Öğrenci No	: 204303014	**Program**	: ULUSLARARASI TİCARET VE LOJİSTİK
Adı	: Fatih Murat	**Eğitim Düzeyi**	: LİSANS
Soyadı	: Özyolcu	**Eğitim Dili**	: Türkçe
Kayıt Tarihi / Yılı / Dönemi	: 31.08.2020 / 2020 / Güz	**Kayıt Şekli**	: OSYS
Yıl : 2022	**Dönem** : Bahar		

1 . Yarıyıl

Ders Kodu	Ders Adı	Kredi | AKTS	Harf Notu	Açıklama
ATA-1001	Atatürk İlkeleri ve İnkılap Tarihi I	2 | 1	CC	20/21 Güz
TDI-1001	Türk Dili I	2 | 1	BA	20/21 Güz
UTL-1001	İktisada Giriş	3 | 5	CB	20/21 Güz
UTL-1003	Genel İşletme	3 | 5	CB	20/21 Güz
UTL-1005	Lojistiğe Giriş	3 | 5	CC	20/21 Güz
UTL-1007	Genel Muhasebe	3 | 5	CC	20/21 Güz
UTL-1009	Hukukun Temel Kavramları	3 | 5	CB	20/21 Güz
YDI-1001	İngilizce I	2 | 2	BA	20/21 Güz
SEÇ-Ç	YÖK Seçmeli Ders Grubu	0 | 1		S.D.G.
BED-1001	Beden Eğitimi I	0 | 1	BB	20/21 Güz

Toplam	Alınan Kredi | AKTS	Tamamlanan Kredi | AKTS	Hesaplanan AKTS	Ağırlıklı Not	ORTALAMA
Yarıyıl:	21 | 30	21 | 30	30	73	2,43
Genel:	21 | 30	21 | 30	30	73	2,43

2 . Yarıyıl

Ders Kodu	Ders Adı	Kredi | AKTS	Harf Notu	Açıklama
ATA-1002	Atatürk İlkeleri ve İnkılap Tarihi II	2 | 1	CB	20/21 Bahar
TDI-1002	Türk Dili II	2 | 1	BB	20/21 Bahar
UTL-1002	Lojistik Yönetimi	3 | 5	DC	20/21 Bahar
UTL-1004	İşletme Yönetimi	3 | 5	CB	20/21 Bahar
UTL-1006	Ticari Matematik	3 | 5	CB	20/21 Bahar
UTL-1008	Finansal Muhasebe	3 | 5	CC	20/21 Bahar
UTL-1010	Pazarlama Bilgilerine Giriş	3 | 5	CB	20/21 Bahar
YDI-1002	İngilizce II	2 | 2	AA	20/21 Bahar
SEÇ-2	YÖK Seçmeli Ders Grubu (1 AKTS)	0 | 1		S.D.G.
BED-1002	Beden Eğitimi II	0 | 1	AA	20/21 Bahar

Toplam	Alınan Kredi | AKTS	Tamamlanan Kredi | AKTS	Hesaplanan AKTS	Ağırlıklı Not	ORTALAMA
Yıl:	21 | 30	21 | 30	30	72,5	2,42
Genel:	42 | 60	42 | 60	60	145,5	2,43

3 . Yarıyıl

Ders Kodu	Ders Adı	Kredi | AKTS	Harf Notu	Açıklama
UTL-2001	Örgütsel Davranış	3 | 5	CC	21/22 Güz
UTL-2003	İstatistik	3 | 5	DD	21/22 Güz
UTL-2005	Makro Ekonomi	3 | 5	DD	21/22 Güz
UTL-2007	İş Sağlığı ve Güvenliği	3 | 5	DD	21/22 Güz
SEC-3	Mesleki Seçmeli Ders Grubu	0 | 10		S.D.G.
UTL-2011	Borçlar Hukuku	3 | 5	CC	21/22 Güz
UTL-2015	Hizmet Pazarlaması	3 | 5	BB	21/22 Güz

Toplam	Alınan Kredi | AKTS	Tamamlanan Kredi | AKTS	Hesaplanan AKTS	Ağırlıklı Not	ORTALAMA
Yarıyıl:	18 | 30	18 | 30	30	50	1,67
Genel:	60 | 90	60 | 90	90	195,5	2,17

4 . Yarıyıl

Ders Kodu	Ders Adı	Kredi | AKTS	Harf Notu	Açıklama
UTL-2002	Dış Ticaret Yönetimi	3 | 4	FF	21/22 Bahar
UTL-2004	Ticaret Hukuku	3 | 4	FF	21/22 Bahar
UTL-2006	Entegre Lojistik Yönetimi	3 | 4	FF	21/22 Bahar
SEC-4	Mesleki Seçmeli Ders Grubu	0 | 12		S.D.G.
UTL-2012	Ticari Etiketlik ve Fuar Yönetimi	3 | 4	FF	21/22 Bahar
UTL-2014	Finansal Yönetim	3 | 4	FD	21/22 Bahar
UTL-2018	Araştırma Yöntemleri	3 | 4	FF	21/22 Bahar

Toplam	Alınan Kredi | AKTS	Tamamlanan Kredi | AKTS	Hesaplanan AKTS	Ağırlıklı Not	ORTALAMA
Yıl:	18 | 24	18 | 24	24	2	0,08
Genel:	78 | 114	78 | 114	114	197,5	1,73

T.C.
ÇANAKKALE ONSEKİZ MART ÜNİVERSİTESİ
Biga Uygulamalı Bilimler Fakültesi

Sayı : 79813935-302.10.04
Konu : Not Durum Belgesi
Tarih : 22.05.2023

NOT DURUM BELGESİ

TC Kimlik No	: 17291717500	**Akademik Birim**	: BİGA UYGULAMALI BİLİMLER FAKÜLTESİ
Öğrenci No	: 204303015	**Program**	: ULUSLARARASI TİCARET VE LOJİSTİK
Adı	: Ufuk	**Eğitim Düzeyi**	: LİSANS
Soyadı	: Ekşi	**Eğitim Dili**	: Türkçe
Kayıt Tarihi / Yılı / Dönemi	: 30.08.2020 / 2020 / Güz	**Kayıt Şekli**	: OSYS
Yıl : 2022	**Dönem** : Bahar		

1 . Yarıyıl

Ders Kodu	Ders Adı	Kredi | AKTS	Harf Notu	Açıklama
ATA-1001	Atatürk İlkeleri ve İnkılap Tarihi I	2 | 1	CC	20/21 Güz
TDI-1001	Türk Dili I	2 | 1	CB	20/21 Güz
UTL-1001	İktisada Giriş	3 | 5	DC	20/21 Güz
UTL-1003	Genel İşletme	3 | 5	DD	20/21 Güz
UTL-1005	Lojistiğe Giriş	3 | 5	CC	20/21 Güz
UTL-1007	Genel Muhasebe	3 | 5	CC	20/21 Güz
UTL-1009	Hukukun Temel Kavramları	3 | 5	CB	20/21 Güz
YDI-1001	İngilizce I	2 | 2	CB	20/21 Güz
SEÇ-Ç	YÖK Seçmeli Ders Grubu	0 | 1		S.D.G.
BED-1001	Beden Eğitimi I	0 | 1	CB	20/21 Güz

Toplam	Alınan Kredi | AKTS	Tamamlanan Kredi | AKTS	Hesaplanan AKTS	Ağırlıklı Not	ORTALAMA
Yarıyıl:	21 | 30	21 | 30	30	57	1,90
Genel:	21 | 30	21 | 30	30	57	1,90

2 . Yarıyıl

Ders Kodu	Ders Adı	Kredi | AKTS	Harf Notu	Açıklama
ATA-1002	Atatürk İlkeleri ve İnkılap Tarihi II	2 | 1	BB	20/21 Bahar
TDI-1002	Türk Dili II	2 | 1	CB	20/21 Bahar
UTL-1002	Lojistik Yönetimi	3 | 5	CC	20/21 Bahar
UTL-1004	İşletme Yönetimi	3 | 5	CC	20/21 Bahar
UTL-1006	Ticari Matematik	3 | 5	DC	20/21 Bahar
UTL-1008	Finansal Muhasebe	3 | 5	CC	20/21 Bahar
UTL-1010	Pazarlama Bilgilerine Giriş	3 | 5	DC	20/21 Bahar
YDI-1002	İngilizce II	2 | 2	CB	20/21 Bahar
SEÇ-2	YÖK Seçmeli Ders Grubu (1 AKTS)	0 | 1		S.D.G.
BED-1002	Beden Eğitimi II	0 | 1	CC	20/21 Bahar

Toplam	Alınan Kredi | AKTS	Tamamlanan Kredi | AKTS	Hesaplanan AKTS	Ağırlıklı Not	ORTALAMA
Yıl:	21 | 30	21 | 30	30	57,5	1,92
Genel:	42 | 60	42 | 60	60	114,5	1,91

3 . Yarıyıl

Ders Kodu	Ders Adı	Kredi | AKTS	Harf Notu	Açıklama
UTL-2001	Örgütsel Davranış	3 | 5	CB	21/22 Güz
UTL-2003	İstatistik	3 | 5	CC	21/22 Güz
UTL-2005	Makro Ekonomi	3 | 5	DC	21/22 Güz
UTL-2007	İş Sağlığı ve Güvenliği	3 | 5	BB	21/22 Güz
SEC-3	Mesleki Seçmeli Ders Grubu	0 | 10		S.D.G.
UTL-2011	Borçlar Hukuku	3 | 5	CC	21/22 Güz
UTL-2015	Hizmet Pazarlaması	3 | 5	BA	21/22 Güz

Toplam	Alınan Kredi | AKTS	Tamamlanan Kredi | AKTS	Hesaplanan AKTS	Ağırlıklı Not	ORTALAMA
Yarıyıl:	18 | 30	18 | 30	30	72,5	2,42
Genel:	60 | 90	60 | 90	90	187	2,08

4 . Yarıyıl

Ders Kodu	Ders Adı	Kredi | AKTS	Harf Notu	Açıklama
UTL-2002	Dış Ticaret Yönetimi	3 | 4	DC	21/22 Bahar
UTL-2004	Ticaret Hukuku	3 | 4	DC	21/22 Bahar
UTL-2006	Entegre Lojistik Yönetimi	3 | 4	CB	21/22 Bahar
SEC-4	Mesleki Seçmeli Ders Grubu	0 | 12		S.D.G.
UTL-2012	Ticari Etiketlik ve Fuar Yönetimi	3 | 4	DC	21/22 Bahar
UTL-2014	Finansal Yönetim	3 | 4	CB	21/22 Bahar
UTL-2018	Araştırma Yöntemleri	3 | 4	CC	21/22 Bahar

Toplam	Alınan Kredi | AKTS	Tamamlanan Kredi | AKTS	Hesaplanan AKTS	Ağırlıklı Not	ORTALAMA
Yıl:	18 | 24	18 | 24	24	46	1,92
Genel:	78 | 114	78 | 114	114	233	2,04

T.C.
ÇANAKKALE ONSEKİZ MART ÜNİVERSİTESİ
Biga Uygulamalı Bilimler Fakültesi

Sayı : 79813935-302.10.04
Konu : Not Durum Belgesi
Tarih : 22.05.2023

NOT DURUM BELGESİ

TC Kimlik No	: 17291717500	**Akademik Birim**	: BİGA UYGULAMALI BİLİMLER FAKÜLTESİ
Öğrenci No	: 204303015	**Program**	: ULUSLARARASI TİCARET VE LOJİSTİK
Adı	: Ufuk	**Eğitim Düzeyi**	: LİSANS
Soyadı	: Ekşi	**Eğitim Dili**	: Türkçe
Kayıt Tarihi / Yılı / Dönemi	: 30.08.2020 / 2020 / Güz	**Kayıt Şekli**	: OSYS
Yıl : 2022	**Dönem** : Bahar		

5 . Yarıyıl

Ders Kodu	Ders Adı	Kredi | AKTS	Harf Notu	Açıklama
UTL-3001	Tedarik Zinciri Yönetimi	3 | 5	BB	22/23 Güz
UTL-3003	Uluslararası Pazarlama	3 | 5	CC	22/23 Güz
UTL-3005	Türk Vergi Sistemi	3 | 5	DC	22/23 Güz
SEC-5	Mesleki Seçmeli Ders Grubu	0 | 15		S.D.G.
UTL-3007	Maliyet Muhasebesi	3 | 5	CC	22/23 Güz
UTL-3015	Deniz Taşımacılığı ve İşletmeciliği	3 | 5	CC	22/23 Güz
UTL-3017	İş Hukuku	3 | 5	CC	22/23 Güz

Toplam	Alınan Kredi | AKTS	Tamamlanan Kredi | AKTS	Hesaplanan AKTS	Ağırlıklı Not	ORTALAMA
Yarıyıl:	18 | 30	18 | 30	30	62,5	2,08
Genel:	96 | 144	96 | 144	144	295,5	2,05

Genel Not Ortalaması : 2,05
Yüzlük Sistemdeki Not Karşılığı: 61,00

AKTS: Avrupa Kredi Transfer Sistemi S.D.G: Seçmeli Ders Grubu A.D: Alınmayan Ders O.B.: Ortalama ile Başarılı

Notlar ve Katsayıları:

AA (90-100) 4.00 - BA (85-89) 3.50 - BB (80-84) 3.00 - CB (70-79) 2.50 - CC (60-69) 2.00 - DC (55-59) 1.50 - DD (50-54) 1.00
FD (40-49) 0.50 - FF (0-39) 0.00 - YE: Yeterli - YS: Yetersiz - DS: Devamsız

Disiplin Cezası Durumu:
Herhangi bir disiplin cezası almamıştır.

Hayri ÇÜREN
Fakülte Sekreteri

T.C.
ÇANAKKALE ONSEKİZ MART ÜNİVERSİTESİ
Biga Uygulamalı Bilimler Fakültesi

Sayı : 79813935-302.10.04
Konu : Not Durum Belgesi

Tarih : 22.05.2023

NOT DURUM BELGESİ

TC Kimlik No	: 12173498454	**Akademik Birim**	: BİGA UYGULAMALI BİLİMLER FAKÜLTESİ
Öğrenci No	: 204303016	**Program**	: ULUSLARARASI TİCARET VE LOJİSTİK
Adı	: Tarık	**Eğitim Düzeyi**	: LİSANS
Soyadı	: Şentürk	**Eğitim Dili**	: Türkçe
Kayıt Tarihi / Yılı / Dönemi	: 01.09.2020 / 2020 / Güz	**Kayıt Şekli**	: OSYS
Yıl : 2022	**Dönem** : Bahar		

1 . Yarıyıl

Ders Kodu	Ders Adı	Kredi | AKTS	Harf Notu	Açıklama
ATA-1001	Atatürk İlkeleri ve İnkılap Tarihi I	2 | 1	AA	20/21 Güz
TDL-1001	Türk Dili I	2 | 1	CB	20/21 Güz
UTL-1001	İktisada Giriş	3 | 5	CB	20/21 Güz
UTL-1003	Genel İşletme	3 | 5	CB	20/21 Güz
UTL-1005	Lojistiğe Giriş	3 | 5	BA	20/21 Güz
UTL-1007	Genel Muhasebe	3 | 5	AA	20/21 Güz
UTL-1009	Hukukun Temel Kavramları	3 | 5	CB	20/21 Güz
YDİ-1001	İngilizce I	2 | 2	AA	20/21 Güz
SEÇ-Ç	YÖK Seçmeli Ders Grubu	0 | 1		S.D.G.
BED-1001	Beden Eğitimi I	0 | 1	BA	20/21 Güz

Toplam:	Alınan Kredi | AKTS	Tamamlanan Kredi | AKTS	Hesaplanan AKTS	Ağırlıklı Not	ORTALAMA
Yarıyıl:	21 | 30	21 | 30	30	93	3,10
Genel:	21 | 30	21 | 30	30	93	3,10

2 . Yarıyıl

Ders Kodu	Ders Adı	Kredi | AKTS	Harf Notu	Açıklama
ATA-1002	Atatürk İlkeleri ve İnkılap Tarihi II	2 | 1	BB	20/21 Bahar
TDL-1002	Türk Dili II	2 | 1	CB	20/21 Bahar
UTL-1002	Lojistik Yönetimi	3 | 5	AA	20/21 Bahar
UTL-1004	İşletme Yönetimi	3 | 5	CB	20/21 Bahar
UTL-1006	Ticari Matematik	3 | 5	CB	20/21 Bahar
UTL-1008	Finansal Muhasebe	3 | 5	AA	20/21 Bahar
UTL-1010	Pazarlama Bilgilerine Giriş	3 | 5	BA	20/21 Bahar
YDİ-1002	İngilizce II	2 | 2	AA	20/21 Güz
SEÇ-2	YÖK Seçmeli Ders Grubu (1 AKTS)	0 | 1		S.D.G.
BED-1002	Beden Eğitimi II	0 | 1	BB	20/21 Bahar

Toplam:	Alınan Kredi | AKTS	Tamamlanan Kredi | AKTS	Hesaplanan AKTS	Ağırlıklı Not	ORTALAMA
Yıl:	21 | 30	21 | 30	30	99	3,30
Genel:	42 | 60	42 | 60	60	192	3,20

3 . Yarıyıl

Ders Kodu	Ders Adı	Kredi | AKTS	Harf Notu	Açıklama
UTL-2001	Örgütsel Davranış	3 | 5	CC	21/22 Güz
UTL-2003	İstatistik	3 | 5	CB	21/22 Güz
UTL-2005	Makro Ekonomi	3 | 5	CB	21/22 Güz
UTL-2007	İş Sağlığı ve Güvenliği	3 | 5	BA	21/22 Güz
SEC-3	Mesleki Seçmeli Ders Grubu	0 | 10		S.D.G.
UTL-2011	Borçlar Hukuku	3 | 5	CB	21/22 Güz
UTL-2015	Hizmet Pazarlaması	3 | 5	AA	21/22 Güz

Toplam:	Alınan Kredi | AKTS	Tamamlanan Kredi | AKTS	Hesaplanan AKTS	Ağırlıklı Not	ORTALAMA
Yarıyıl:	18 | 30	18 | 30	30	85	2,83
Genel:	60 | 90	60 | 90	90	277	3,08

4 . Yarıyıl

Ders Kodu	Ders Adı	Kredi | AKTS	Harf Notu	Açıklama
UTL-2002	Dış Ticaret Yönetimi	3 | 4	BB	21/22 Bahar
UTL-2004	Ticaret Hukuku	3 | 4	BA	21/22 Bahar
UTL-2006	Entegre Lojistik Yönetimi	3 | 4	AA	21/22 Bahar
UTL-2008	Staj	0 | 6	YE	21/22 Yaz
SEC-4	Mesleki Seçmeli Ders Grubu	0 | 12		S.D.G.
UTL-2012	Ticari Etiketik ve Fuar Yönetimi	3 | 4	BA	21/22 Bahar
UTL-2014	Finansal Yönetim	3 | 4	AA	21/22 Bahar
UTL-2018	Araştırma Yöntemleri	3 | 4	CB	21/22 Bahar

Toplam:	Alınan Kredi | AKTS	Tamamlanan Kredi | AKTS	Hesaplanan AKTS	Ağırlıklı Not	ORTALAMA
Yıl:	18 | 30	18 | 30	24	82	3,42
Genel:	78 | 120	78 | 120	114	359	3,15

T.C.
ÇANAKKALE ONSEKİZ MART ÜNİVERSİTESİ
Biga Uygulamalı Bilimler Fakültesi

Sayı : 79813935-302.10.04
Konu : Not Durum Belgesi

Tarih : 22.05.2023

NOT DURUM BELGESİ

TC Kimlik No	: 12173498454	**Akademik Birim**	: BİGA UYGULAMALI BİLİMLER FAKÜLTESİ
Öğrenci No	: 204303016	**Program**	: ULUSLARARASI TİCARET VE LOJİSTİK
Adı	: Tarık	**Eğitim Düzeyi**	: LİSANS
Soyadı	: Şentürk	**Eğitim Dili**	: Türkçe
Kayıt Tarihi / Yılı / Dönemi	: 01.09.2020 / 2020 / Güz	**Kayıt Şekli**	: OSYS
Yıl : 2022	**Dönem** : Bahar		

5 . Yarıyıl

Ders Kodu	Ders Adı	Kredi | AKTS	Harf Notu	Açıklama
UTL-3001	Tedarik Zinciri Yönetimi	3 | 5	AA	22/23 Güz
UTL-3003	Uluslararası Pazarlama	3 | 5	BB	22/23 Güz
UTL-3005	Türk Vergi Sistemi	3 | 5	BB	22/23 Güz
SEC-5	Mesleki Seçmeli Ders Grubu	0 | 15		S.D.G.
UTL-3007	Maliyet Muhasebesi	3 | 5	AA	22/23 Güz
UTL-3015	Deniz Taşımacılığı ve İşletmeciliği	3 | 5	BA	22/23 Güz
UTL-3017	İş Hukuku	3 | 5	AA	22/23 Güz

Toplam:	Alınan Kredi | AKTS	Tamamlanan Kredi | AKTS	Hesaplanan AKTS	Ağırlıklı Not	ORTALAMA
Yarıyıl:	18 | 30	18 | 30	30	107,5	3,58
Genel:	96 | 150	96 | 150	144	466,5	3,24

Genel Not Ortalaması : 3,24

Yüzlük Sistemdeki Not Karşılığı: 84,80

AKTS: Avrupa Kredi Transfer Sistemi S.D.G: Seçmeli Ders Grubu A.D: Alınmayan Ders O.B.: Ortalama ile Başarılı

Notlar ve Katsayıları:

AA (90-100) 4.00 - BA (85-89) 3.50 - BB (80-84) 3.00 - CB (70-79) 2.50 - CC (60-69) 2.00 - DC (55-59) 1.50 - DD (50-54) 1.00
FD (40-49) 0.50 - FF (0-39) 0.00 - YE: Yeterli - YS: Yetersiz - DS: Devamsız

Disiplin Cezası Durumu:
Herhangi bir disiplin cezası almamıştır.

Hayri ÇÜREN
Fakülte Sekreteri

Staj Bilgileri

Staj Yeri	Staj Süresi	Kabul Edilen Gün Sayısı	Başlangıç Tarihi	Bitiş Tarihi
KUMPORT LİMAN HİZMETLERİ VE LOJİSTİK SANAYİ VE TİCARET A.Ş.	45	45	04.07.2022	13.09.2022

5 adet 4. Sınıf Öğrencisi Transkripti

T.C.
ÇANAKKALE ONSEKİZ MART ÜNİVERSİTESİ
Biga Uygulamalı Bilimler Fakültesi

Sayı : 79813935-302.10.04
Konu : Not Durum Belgesi
Tarih : 22.05.2023

NOT DURUM BELGESİ

TC Kimlik No	: 19424733340	**Akademik Birim**	: BİGA UYGULAMALI BİLİMLER FAKÜLTESİ
Öğrenci No	: 194303018	**Program**	: ULUSLARARASI TİCARET VE LOJİSTİK
Adı	: Ahmet Zafer	**Eğitim Düzeyi**	: LİSANS
Soyadı	: Şahın	**Eğitim Dili**	: Türkçe
Kayıt Tarihi / Yılı / Dönemi	: 18.08.2019 / 2019 / Güz	**Kayıt Şekli**	: OSYS
Yıl : 2022	**Dönem** : Bahar		

1 . Yarıyıl

Ders Kodu	Ders Adı	Kredi | AKTS	Harf Notu	Açıklama
ATA-1001	Atatürk İlkeleri ve İnkılap Tarihi I	2 | 1	CB	19/20 Güz
TDI-1001	Türk Dili I	2 | 1	CB	20/21 Güz
UTL-1001	İktisada Giriş	3 | 5	CB	21/22 Güz
UTL-1003	Genel İşletme	3 | 5	CC	19/20 Güz
UTL-1005	Lojistiğe Giriş	3 | 5	CC	19/20 Güz
UTL-1007	Genel Muhasebe	3 | 5	CB	19/20 Güz
UTL-1009	Hukukun Temel Kavramları	3 | 5	CC	19/20 Güz
YDI-1001	İngilizce I	2 | 2	CC	19/20 Güz
SEÇ-Ç	YÖK Seçmeli Ders Grubu	0 | 1		S.D.G.
BED-1001	Beden Eğitimi I	0 | 1	AA	19/20 Güz

Toplam:	Alınan Kredi | AKTS	Tamamlanan Kredi | AKTS	Hesaplanan AKTS	Ağırlıklı Not	ORTALAMA
Yarıyıl:	21 | 30	21 | 30	30	68	2,27
Genel:	21 | 30	21 | 30	30	68	2,27

2 . Yarıyıl

Ders Kodu	Ders Adı	Kredi | AKTS	Harf Notu	Açıklama
ATA-1002	Atatürk İlkeleri ve İnkılap Tarihi II	2 | 1	AA	19/20 Bahar
TDI-1002	Türk Dili II	2 | 1	CB	19/20 Bahar
UTL-1002	Lojistik Yönetimi	3 | 5	BB	19/20 Bahar
UTL-1004	İşletme Yönetimi	3 | 5	DD	19/20 Bahar
UTL-1006	Ticari Matematik	3 | 5	CC	19/20 Bahar
UTL-1008	Finansal Muhasebe	3 | 5	BA	19/20 Bahar
UTL-1010	Pazarlama Bilgilerine Giriş	3 | 5	BB	19/20 Bahar
YDI-1002	İngilizce II	2 | 2	AA	19/20 Bahar
SEÇ-2	YÖK Seçmeli Ders Grubu (1 AKTS)	0 | 1		S.D.G.
BED-1002	Beden Eğitimi II	0 | 1	AA	19/20 Bahar

Toplam:	Alınan Kredi | AKTS	Tamamlanan Kredi | AKTS	Hesaplanan AKTS	Ağırlıklı Not	ORTALAMA
Yıl:	21 | 30	21 | 30	30	81	2,70
Genel:	42 | 60	42 | 60	60	149	2,48

3 . Yarıyıl

Ders Kodu	Ders Adı	Kredi | AKTS	Harf Notu	Açıklama
UTL-2001	Örgütsel Davranış	3 | 5	CB	20/21 Güz
UTL-2003	İstatistik	3 | 5	DC	20/21 Güz
UTL-2005	Makro Ekonomi	3 | 5	CC	20/21 Güz
UTL-2007	İş Sağlığı ve Güvenliği	3 | 5	BA	20/21 Güz
SEC-3	Mesleki Seçmeli Ders Grubu	0 | 10		S.D.G.
UTL-2009	Toplam Kalite Yönetimi	3 | 5	CB	20/21 Güz
UTL-2015	Hizmet Pazarlaması	3 | 5	BB	20/21 Güz

Toplam:	Alınan Kredi | AKTS	Tamamlanan Kredi | AKTS	Hesaplanan AKTS	Ağırlıklı Not	ORTALAMA
Yarıyıl:	18 | 30	18 | 30	30	75	2,50
Genel:	60 | 90	60 | 90	90	224	2,49

4 . Yarıyıl

Ders Kodu	Ders Adı	Kredi | AKTS	Harf Notu	Açıklama
UTL-2002	Dış Ticaret Yönetimi	3 | 4	CB	20/21 Bahar
UTL-2004	Ticaret Hukuku	3 | 4	DC	20/21 Bahar
UTL-2006	Entegre Lojistik Yönetimi	3 | 4	CB	20/21 Bahar
UTL-2008	Staj	0 | 6	YE	21/22 Yaz
SEC-4	Mesleki Seçmeli Ders Grubu	0 | 12		S.D.G.
UTL-2010	Pazarlama Yönetimi	3 | 4	CB	20/21 Bahar
UTL-2014	Finansal Yönetim	3 | 4	CB	20/21 Bahar
UTL-2018	Araştırma Yöntemleri	3 | 4	BB	20/21 Bahar

Toplam:	Alınan Kredi | AKTS	Tamamlanan Kredi | AKTS	Hesaplanan AKTS	Ağırlıklı Not	ORTALAMA
Yıl:	18 | 30	18 | 30	24	58	2,42
Genel:	78 | 120	78 | 120	114	282	2,47

T.C.
ÇANAKKALE ONSEKİZ MART ÜNİVERSİTESİ
Biga Uygulamalı Bilimler Fakültesi

Sayı : 79813935-302.10.04
Konu : Not Durum Belgesi
Tarih : 22.05.2023

NOT DURUM BELGESİ

TC Kimlik No	: 19424733340	**Akademik Birim**	: BİGA UYGULAMALI BİLİMLER FAKÜLTESİ
Öğrenci No	: 194303018	**Program**	: ULUSLARARASI TİCARET VE LOJİSTİK
Adı	: Ahmet Zafer	**Eğitim Düzeyi**	: LİSANS
Soyadı	: Şahın	**Eğitim Dili**	: Türkçe
Kayıt Tarihi / Yılı / Dönemi	: 18.08.2019 / 2019 / Güz	**Kayıt Şekli**	: OSYS
Yıl : 2022	**Dönem** : Bahar		

5 . Yarıyıl

Ders Kodu	Ders Adı	Kredi | AKTS	Harf Notu	Açıklama
UTL-3001	Tedarik Zinciri Yönetimi	3 | 5	CB	21/22 Güz
UTL-3003	Uluslararası Pazarlama	3 | 5	CB	21/22 Güz
UTL-3005	Türk Vergi Sistemi	3 | 5	CC	21/22 Güz
SEC-5	Mesleki Seçmeli Ders Grubu	0 | 15		S.D.G.
UTL-3007	Maliyet Muhasebesi	3 | 5	BA	21/22 Güz
UTL-3009	Mesleki Yabancı Dil I	3 | 5	DD	21/22 Güz
UTL-3017	İş Hukuku	3 | 5	CC	21/22 Güz

Toplam:	Alınan Kredi | AKTS	Tamamlanan Kredi | AKTS	Hesaplanan AKTS	Ağırlıklı Not	ORTALAMA
Yarıyıl:	18 | 30	18 | 30	30	67,5	2,25
Genel:	96 | 150	96 | 150	144	349,5	2,43

6 . Yarıyıl

Ders Kodu	Ders Adı	Kredi | AKTS	Harf Notu	Açıklama
UTL-3002	Lojistik ve Dağıtım Yönetimi	3 | 5	CC	21/22 Bahar
UTL-3004	Çağdaş Yönetim Teknikleri	3 | 5	DC	21/22 Bahar
UTL-3006	İnsan Kaynakları Yönetimi	3 | 5	DC	21/22 Bahar
SEC-6	Mesleki Seçmeli Ders Grubu	0 | 15		S.D.G.
UTL-3008	Lojistik Bilgi Sistemleri	3 | 5	CC	21/22 Bahar
UTL-3014	Dış Ticaret İşlemleri Muhasebesi	3 | 5	CC	21/22 Bahar
UTL-3016	Havayolu Yönetimi ve Lojistiği	3 | 5	FF	21/22 Bahar

Toplam:	Alınan Kredi | AKTS	Tamamlanan Kredi | AKTS	Hesaplanan AKTS	Ağırlıklı Not	ORTALAMA
Yıl:	18 | 30	18 | 30	30	45	1,50
Genel:	114 | 180	114 | 180	174	394,5	2,27

7 . Yarıyıl

Ders Kodu	Ders Adı	Kredi | AKTS	Harf Notu	Açıklama
UTL-4001	Lojistik Planlama ve Modelleme	3 | 5	CC	22/23 Güz
UTL-4003	Türk Dış Ticaret Rejimi ve Gümrük Mevzuatı	3 | 5	DD	22/23 Güz
UTL-4005	Uluslararası İşletmecilik	3 | 5	DD	22/23 Güz
SEC-7	Mesleki Seçmeli Ders Grubu	0 | 15		S.D.G.
UTL-4007	Uluslararası Ekonomi	3 | 5	FF	22/23 Güz
UTL-4013	II. Yabancı Dil I	3 | 5	CC	22/23 Güz
UTL-4017	Üretim Yönetimi	3 | 5	CC	22/23 Güz

Toplam:	Alınan Kredi | AKTS	Tamamlanan Kredi | AKTS	Hesaplanan AKTS	Ağırlıklı Not	ORTALAMA
Yarıyıl:	18 | 30	18 | 30	30	40	1,33
Genel:	132 | 210	132 | 210	204	434,5	2,13

T.C.
ÇANAKKALE ONSEKİZ MART ÜNİVERSİTESİ
Biga Uygulamalı Bilimler Fakültesi

Sayı : 79813935-302.10.04
Konu : Not Durum Belgesi
Tarih : 22.05.2023

NOT DURUM BELGESİ

TC Kimlik No	: 52795608282	**Akademik Birim**	: BİGA UYGULAMALI BİLİMLER FAKÜLTESİ
Öğrenci No	: 194303019	**Program**	: ULUSLARARASI TİCARET VE LOJİSTİK
Adı	: Buket	**Eğitim Düzeyi**	: LİSANS
Soyadı	: Öz	**Eğitim Dili**	: Türkçe
Kayıt Tarihi / Yılı / Dönemi	: 17.08.2019 / 2019 / Güz	**Kayıt Şekli**	: OSYS
Yıl : 2022	**Dönem** : Bahar		

1 . Yarıyıl

Ders Kodu	Ders Adı	Kredi | AKTS	Harf Notu	Açıklama
ATA-1001	Atatürk İlkeleri ve İnkılap Tarihi I	2 | 1	DC	19/20 Güz
TDI-1001	Türk Dili I	2 | 1	CB	19/20 Güz
UTL-1001	İktisada Giriş	3 | 5	DD	19/20 Güz
UTL-1003	Genel İşletme	3 | 5	CB	19/20 Güz
UTL-1005	Lojistiğe Giriş	3 | 5	CC	19/20 Güz
UTL-1007	Genel Muhasebe	3 | 5	AA	19/20 Güz
UTL-1009	Hukukun Temel Kavramları	3 | 5	CB	19/20 Güz
YDI-1001	İngilizce I	2 | 2	BA	19/20 Güz
SEÇ-Ç	YÖK Seçmeli Ders Grubu	0 | 1		S.D.G.
BED-1001	Beden Eğitimi I	0 | 1	AA	19/20 Güz

Toplam:	Alınan Kredi | AKTS	Tamamlanan Kredi | AKTS	Hesaplanan AKTS	Ağırlıklı Not	ORTALAMA
Yarıyıl:	21 | 30	21 | 30	30	75	2,50
Genel:	21 | 30	21 | 30	30	75	2,50

2 . Yarıyıl

Ders Kodu	Ders Adı	Kredi | AKTS	Harf Notu	Açıklama
ATA-1002	Atatürk İlkeleri ve İnkılap Tarihi II	2 | 1	BA	19/20 Bahar
TDI-1002	Türk Dili II	2 | 1	BA	19/20 Bahar
UTL-1002	Lojistik Yönetimi	3 | 5	AA	19/20 Bahar
UTL-1004	İşletme Yönetimi	3 | 5	AA	19/20 Bahar
UTL-1006	Ticari Matematik	3 | 5	CC	19/20 Bahar
UTL-1008	Finansal Muhasebe	3 | 5	AA	19/20 Bahar
UTL-1010	Pazarlama Bilgilerine Giriş	3 | 5	BB	19/20 Bahar
YDI-1002	İngilizce II	2 | 2	AA	19/20 Bahar
SEÇ-2	YÖK Seçmeli Ders Grubu (1 AKTS)	0 | 1		S.D.G.
BED-1002	Beden Eğitimi II	0 | 1	AA	19/20 Bahar

Toplam:	Alınan Kredi | AKTS	Tamamlanan Kredi | AKTS	Hesaplanan AKTS	Ağırlıklı Not	ORTALAMA
Yıl:	21 | 30	21 | 30	30	104	3,47
Genel:	42 | 60	42 | 60	60	179	2,98

3 . Yarıyıl

Ders Kodu	Ders Adı	Kredi | AKTS	Harf Notu	Açıklama
UTL-2001	Örgütsel Davranış	3 | 5	BB	20/21 Güz
UTL-2003	İstatistik	3 | 5	CC	20/21 Güz
UTL-2005	Makro Ekonomi	3 | 5	CB	20/21 Güz
UTL-2007	İş Sağlığı ve Güvenliği	3 | 5	BB	20/21 Güz
SEC-3	Mesleki Seçmeli Ders Grubu	0 | 10		S.D.G.
UTL-2009	Toplam Kalite Yönetimi	3 | 5	CB	20/21 Güz
UTL-2015	Hizmet Pazarlaması	3 | 5	AA	20/21 Güz

Toplam:	Alınan Kredi | AKTS	Tamamlanan Kredi | AKTS	Hesaplanan AKTS	Ağırlıklı Not	ORTALAMA
Yarıyıl:	18 | 30	18 | 30	30	85	2,83
Genel:	60 | 90	60 | 90	90	264	2,93

4 . Yarıyıl

Ders Kodu	Ders Adı	Kredi | AKTS	Harf Notu	Açıklama
UTL-2002	Dış Ticaret Yönetimi	3 | 4	BB	20/21 Bahar
UTL-2004	Ticaret Hukuku	3 | 4	AA	20/21 Bahar
UTL-2006	Entegre Lojistik Yönetimi	3 | 4	AA	20/21 Bahar
UTL-2008	Staj	0 | 6	YE	21/22 Yaz
SEC-4	Mesleki Seçmeli Ders Grubu	0 | 12		S.D.G.
UTL-2010	Pazarlama Yönetimi	3 | 4	CB	20/21 Bahar
UTL-2014	Finansal Yönetim	3 | 4	AA	20/21 Bahar
UTL-2018	Araştırma Yöntemleri	3 | 4	BA	20/21 Bahar

Toplam:	Alınan Kredi | AKTS	Tamamlanan Kredi | AKTS	Hesaplanan AKTS	Ağırlıklı Not	ORTALAMA
Yıl:	18 | 30	18 | 30	24	84	3,50
Genel:	78 | 120	78 | 120	114	348	3,05

T.C.
ÇANAKKALE ONSEKİZ MART ÜNİVERSİTESİ
Biga Uygulamalı Bilimler Fakültesi

Sayı : 79813935-302.10.04
Konu : Not Durum Belgesi
Tarih : 22.05.2023

NOT DURUM BELGESİ

TC Kimlik No	: 52795608282	**Akademik Birim**	: BİGA UYGULAMALI BİLİMLER FAKÜLTESİ
Öğrenci No	: 194303019	**Program**	: ULUSLARARASI TİCARET VE LOJİSTİK
Adı	: Buket	**Eğitim Düzeyi**	: LİSANS
Soyadı	: Öz	**Eğitim Dili**	: Türkçe
Kayıt Tarihi / Yılı / Dönemi	: 17.08.2019 / 2019 / Güz	**Kayıt Şekli**	: OSYS
Yıl : 2022	**Dönem** : Bahar		

5 . Yarıyıl

Ders Kodu	Ders Adı	Kredi | AKTS	Harf Notu	Açıklama
UTL-3001	Tedarik Zinciri Yönetimi	3 | 5	AA	21/22 Güz
UTL-3003	Uluslararası Pazarlama	3 | 5	BA	21/22 Güz
UTL-3005	Türk Vergi Sistemi	3 | 5	BA	21/22 Güz
SEC-5	Mesleki Seçmeli Ders Grubu	0 | 15		S.D.G.
UTL-3007	Maliyet Muhasebesi	3 | 5	BA	21/22 Güz
UTL-3013	Deniz Taşımacılığı ve İşletmeciliği	3 | 5	AA	21/22 Güz
UTL-3017	İş Hukuku	3 | 5	AA	21/22 Güz

Toplam:	Alınan Kredi | AKTS	Tamamlanan Kredi | AKTS	Hesaplanan AKTS	Ağırlıklı Not	ORTALAMA
Yarıyıl:	18 | 30	18 | 30	30	112,5	3,75
Genel:	96 | 150	96 | 150	144	460,5	3,20

6 . Yarıyıl

Ders Kodu	Ders Adı	Kredi | AKTS	Harf Notu	Açıklama
UTL-3002	Lojistik ve Dağıtım Yönetimi	3 | 5	BA	21/22 Bahar
UTL-3004	Çağdaş Yönetim Teknikleri	3 | 5	BA	21/22 Bahar
UTL-3006	İnsan Kaynakları Yönetimi	3 | 5	BB	21/22 Bahar
SEC-6	Mesleki Seçmeli Ders Grubu	0 | 15		S.D.G.
UTL-3008	Lojistik Bilgi Sistemleri	3 | 5	AA	21/22 Bahar
UTL-3014	Dış Ticaret İşlemleri Muhasebesi	3 | 5	CB	21/22 Bahar
UTL-3016	Havayolu Yönetimi ve Lojistiği	3 | 5	AA	21/22 Bahar

Toplam:	Alınan Kredi | AKTS	Tamamlanan Kredi | AKTS	Hesaplanan AKTS	Ağırlıklı Not	ORTALAMA
Yıl:	18 | 30	18 | 30	30	102,5	3,42
Genel:	114 | 180	114 | 180	174	563	3,24

7 . Yarıyıl

Ders Kodu	Ders Adı	Kredi | AKTS	Harf Notu	Açıklama
UTL-4001	Lojistik Planlama ve Modelleme	3 | 5	BB	22/23 Güz
UTL-4003	Türk Dış Ticaret Rejimi ve Gümrük Mevzuatı	3 | 5	BA	22/23 Güz
UTL-4005	Uluslararası İşletmecilik	3 | 5	CB	22/23 Güz
SEC-7	Mesleki Seçmeli Ders Grubu	0 | 15		S.D.G.
UTL-4007	Uluslararası Ekonomi	3 | 5	CB	22/23 Güz
UTL-4013	II. Yabancı Dil I	3 | 5	BA	22/23 Güz
UTL-4017	Üretim Yönetimi	3 | 5	BA	22/23 Güz

Toplam:	Alınan Kredi | AKTS	Tamamlanan Kredi | AKTS	Hesaplanan AKTS	Ağırlıklı Not	ORTALAMA
Yarıyıl:	18 | 30	18 | 30	30	92,5	3,08
Genel:	132 | 210	132 | 210	204	655,5	3,21

T.C.
ÇANAKKALE ONSEKİZ MART ÜNİVERSİTESİ
Biga Uygulamalı Bilimler Fakültesi

Sayı : 79813935-302.10.04
Konu : Not Durum Belgesi
Tarih : 22.05.2023

NOT DURUM BELGESİ

TC Kimlik No	: 34978274330	**Akademik Birim**	: BİGA UYGULAMALI BİLİMLER FAKÜLTESİ
Öğrenci No	: 194303020	**Program**	: ULUSLARARASI TİCARET VE LOJİSTİK
Adı	: Şevval	**Eğitim Düzeyi**	: LİSANS
Soyadı	: Yılmaz	**Eğitim Dili**	: Türkçe
Kayıt Tarihi / Yılı / Dönemi	: 18.08.2019 / 2019 / Güz	**Kayıt Şekli**	: OSYS
Yıl : 2022	**Dönem** : Bahar		

1 . Yarıyıl

Ders Kodu	Ders Adı	Kredi | AKTS	Harf Notu	Açıklama
ATA-1001	Atatürk İlkeleri ve İnkılap Tarihi I	2 | 1	DC	19/20 Güz
TDI-1001	Türk Dili I	2 | 1	CB	19/20 Güz
UTL-1001	İktisada Giriş	3 | 5	CC	20/21 Güz
UTL-1003	Genel İşletme	3 | 5	CC	19/20 Güz
UTL-1005	Lojistiğe Giriş	3 | 5	CC	20/21 Güz
UTL-1007	Genel Muhasebe	3 | 5	CC	19/20 Güz
UTL-1009	Hukukun Temel Kavramları	3 | 5	CC	19/20 Güz
YDI-1001	İngilizce I	2 | 2	CB	19/20 Güz
SEÇ-Ç	YÖK Seçmeli Ders Grubu	0 | 1		S.D.G.
BED-1001	Beden Eğitimi I	0 | 1	AA	19/20 Güz

Toplam:	Alınan Kredi | AKTS	Tamamlanan Kredi | AKTS	Hesaplanan AKTS	Ağırlıklı Not	ORTALAMA
Yarıyıl:	21 | 30	21 | 30	30	63	2,10
Genel:	21 | 30	21 | 30	30	63	2,10

2 . Yarıyıl

Ders Kodu	Ders Adı	Kredi | AKTS	Harf Notu	Açıklama
ATA-1002	Atatürk İlkeleri ve İnkılap Tarihi II	2 | 1	BB	19/20 Bahar
TDI-1002	Türk Dili II	2 | 1	FD	21/22 Bahar
UTL-1002	Lojistik Yönetimi	3 | 5	AA	19/20 Bahar
UTL-1004	İşletme Yönetimi	3 | 5	CB	20/21 Bahar
UTL-1006	Ticari Matematik	3 | 5	DD	19/20 Bahar
UTL-1008	Finansal Muhasebe	3 | 5	CB	20/21 Bahar
UTL-1010	Pazarlama Bilgilerine Giriş	3 | 5	CB	19/20 Bahar
YDI-1002	İngilizce II	2 | 2	BB	19/20 Bahar
SEÇ-2	YÖK Seçmeli Ders Grubu (1 AKTS)	0 | 1		S.D.G.
BED-1002	Beden Eğitimi II	0 | 1	AA	19/20 Bahar

Toplam:	Alınan Kredi | AKTS	Tamamlanan Kredi | AKTS	Hesaplanan AKTS	Ağırlıklı Not	ORTALAMA
Yıl:	21 | 30	21 | 30	30	78	2,53
Genel:	42 | 60	42 | 60	60	139	2,32

3 . Yarıyıl

Ders Kodu	Ders Adı	Kredi | AKTS	Harf Notu	Açıklama
UTL-2001	Örgütsel Davranış	3 | 5	CB	20/21 Güz
UTL-2003	İstatistik	3 | 5	AA	22/23 Güz
UTL-2005	Makro Ekonomi	3 | 5	CC	20/21 Güz
UTL-2007	İş Sağlığı ve Güvenliği	3 | 5	CB	22/23 Güz
SEC-3	Mesleki Seçmeli Ders Grubu	0 | 10		S.D.G.
UTL-2009	Toplam Kalite Yönetimi	3 | 5	DD	20/21 Güz
UTL-2011	Borçlar Hukuku	3 | 5	CB	22/23 Güz

Toplam:	Alınan Kredi | AKTS	Tamamlanan Kredi | AKTS	Hesaplanan AKTS	Ağırlıklı Not	ORTALAMA
Yarıyıl:	18 | 30	18 | 30	30	72,5	2,42
Genel:	60 | 90	60 | 90	90	211,5	2,35

4 . Yarıyıl

Ders Kodu	Ders Adı	Kredi | AKTS	Harf Notu	Açıklama
UTL-2002	Dış Ticaret Yönetimi	3 | 4	CB	20/21 Bahar
UTL-2004	Ticaret Hukuku	3 | 4	FD	21/22 Bahar
UTL-2006	Entegre Lojistik Yönetimi	3 | 4	CC	20/21 Bahar
SEC-4	Mesleki Seçmeli Ders Grubu	0 | 12		S.D.G.
UTL-2010	Pazarlama Yönetimi	3 | 4	FF	20/21 Bahar
UTL-2014	Finansal Yönetim	3 | 4	CC	20/21 Bahar
UTL-2018	Araştırma Yöntemleri	3 | 4	BB	20/21 Bahar

Toplam:	Alınan Kredi | AKTS	Tamamlanan Kredi | AKTS	Hesaplanan AKTS	Ağırlıklı Not	ORTALAMA
Yıl:	18 | 24	18 | 24	24	40	1,67
Genel:	78 | 114	78 | 114	114	251,5	2,21

T.C.
ÇANAKKALE ONSEKİZ MART ÜNİVERSİTESİ
Biga Uygulamalı Bilimler Fakültesi

Sayı : 79813935-302.10.04
Konu : Not Durum Belgesi
Tarih : 22.05.2023

NOT DURUM BELGESİ

TC Kimlik No	: 36551036076	**Akademik Birim**	: BİGA UYGULAMALI BİLİMLER FAKÜLTESİ
Öğrenci No	: 194303021	**Program**	: ULUSLARARASI TİCARET VE LOJİSTİK
Adı	: Harun Yaşar	**Eğitim Düzeyi**	: LİSANS
Soyadı	: Duran	**Eğitim Dili**	: Türkçe
Kayıt Tarihi / Yılı / Dönemi	: 17.08.2019 / 2019 / Güz	**Kayıt Şekli**	: OSYS
Yıl : 2022	**Dönem** : Bahar		

1 . Yarıyıl

Ders Kodu	Ders Adı	Kredi | AKTS	Harf Notu	Açıklama
ATA-1001	Atatürk İlkeleri ve İnkılap Tarihi I	2 | 1	CB	19/20 Güz
TDI-1001	Türk Dili I	2 | 1	BB	19/20 Güz
UTL-1001	İktisada Giriş	3 | 5	CC	19/20 Güz
UTL-1003	Genel İşletme	3 | 5	CC	19/20 Güz
UTL-1005	Lojistiğe Giriş	3 | 5	DC	19/20 Güz
UTL-1007	Genel Muhasebe	3 | 5	CB	19/20 Güz
UTL-1009	Hukukun Temel Kavramları	3 | 5	BB	19/20 Güz
YDI-1001	İngilizce I	2 | 2	AA	19/20 Güz
SEÇ-Ç	YÖK Seçmeli Ders Grubu	0 | 1		S.D.G.
BED-1001	Beden Eğitimi I	0 | 1	AA	19/20 Güz

Toplam:	Alınan Kredi | AKTS	Tamamlanan Kredi | AKTS	Hesaplanan AKTS	Ağırlıklı Not	ORTALAMA
Yarıyıl:	21 | 30	21 | 30	30	72,5	2,42
Genel:	21 | 30	21 | 30	30	72,5	2,42

2 . Yarıyıl

Ders Kodu	Ders Adı	Kredi | AKTS	Harf Notu	Açıklama
ATA-1002	Atatürk İlkeleri ve İnkılap Tarihi II	2 | 1	BA	19/20 Bahar
TDI-1002	Türk Dili II	2 | 1	CC	19/20 Bahar
UTL-1002	Lojistik Yönetimi	3 | 5	AA	19/20 Bahar
UTL-1004	İşletme Yönetimi	3 | 5	BA	19/20 Bahar
UTL-1006	Ticari Matematik	3 | 5	CB	19/20 Bahar
UTL-1008	Finansal Muhasebe	3 | 5	CB	19/20 Bahar
UTL-1010	Pazarlama Bilgilerine Giriş	3 | 5	CB	19/20 Bahar
YDI-1002	İngilizce II	2 | 2	AA	19/20 Güz
SEÇ-2	YÖK Seçmeli Ders Grubu (1 AKTS)	0 | 1		S.D.G.
BED-1002	Beden Eğitimi II	0 | 1	AA	19/20 Bahar

Toplam:	Alınan Kredi | AKTS	Tamamlanan Kredi | AKTS	Hesaplanan AKTS	Ağırlıklı Not	ORTALAMA
Yıl:	21 | 30	21 | 30	30	92,5	3,08
Genel:	42 | 60	42 | 60	60	165	2,75

3 . Yarıyıl

Ders Kodu	Ders Adı	Kredi | AKTS	Harf Notu	Açıklama
UTL-2001	Örgütsel Davranış	3 | 5	BA	20/21 Güz
UTL-2003	İstatistik	3 | 5	CC	20/21 Güz
UTL-2005	Makro Ekonomi	3 | 5	BB	20/21 Güz
UTL-2007	İş Sağlığı ve Güvenliği	3 | 5	AA	20/21 Güz
SEC-3	Mesleki Seçmeli Ders Grubu	0 | 10		S.D.G.
UTL-2009	Toplam Kalite Yönetimi	3 | 5	CB	20/21 Güz
UTL-2015	Hizmet Pazarlaması	3 | 5	BA	20/21 Güz

Toplam:	Alınan Kredi | AKTS	Tamamlanan Kredi | AKTS	Hesaplanan AKTS	Ağırlıklı Not	ORTALAMA
Yarıyıl:	18 | 30	18 | 30	30	92,5	3,08
Genel:	60 | 90	60 | 90	90	257,5	2,86

4 . Yarıyıl

Ders Kodu	Ders Adı	Kredi | AKTS	Harf Notu	Açıklama
UTL-2002	Dış Ticaret Yönetimi	3 | 4	BA	20/21 Bahar
UTL-2004	Ticaret Hukuku	3 | 4	BB	20/21 Bahar
UTL-2006	Entegre Lojistik Yönetimi	3 | 4	BA	20/21 Bahar
SEC-4	Mesleki Seçmeli Ders Grubu	0 | 12		S.D.G.
UTL-2010	Pazarlama Yönetimi	3 | 4	AA	20/21 Bahar
UTL-2014	Finansal Yönetim	3 | 4	BB	20/21 Bahar
UTL-2018	Araştırma Yöntemleri	3 | 4	BA	20/21 Bahar

Toplam:	Alınan Kredi | AKTS	Tamamlanan Kredi | AKTS	Hesaplanan AKTS	Ağırlıklı Not	ORTALAMA
Yıl:	18 | 24	18 | 24	24	82	3,42
Genel:	78 | 114	78 | 114	114	339,5	2,98

T.C.
ÇANAKKALE ONSEKİZ MART ÜNİVERSİTESİ
Biga Uygulamalı Bilimler Fakültesi

Sayı : 79813935-302.10.04
Konu : Not Durum Belgesi
Tarih : 22.05.2023

NOT DURUM BELGESİ

TC Kimlik No	: 34978274330	**Akademik Birim**	: BİGA UYGULAMALI BİLİMLER FAKÜLTESİ
Öğrenci No	: 194303020	**Program**	: ULUSLARARASI TİCARET VE LOJİSTİK
Adı	: Şevval	**Eğitim Düzeyi**	: LİSANS
Soyadı	: Yılmaz	**Eğitim Dili**	: Türkçe
Kayıt Tarihi / Yılı / Dönemi	: 18.08.2019 / 2019 / Güz	**Kayıt Şekli**	: OSYS
Yıl : 2022	**Dönem** : Bahar		

5 . Yarıyıl

Ders Kodu	Ders Adı	Kredi | AKTS	Harf Notu	Açıklama
UTL-3001	Tedarik Zinciri Yönetimi	3 | 5	BB	21/22 Güz
UTL-3003	Uluslararası Pazarlama	3 | 5	CC	22/23 Güz
UTL-3005	Türk Vergi Sistemi	3 | 5	DD	21/22 Güz
SEC-5	Mesleki Seçmeli Ders Grubu	0 | 15		S.D.G.
UTL-3007	Maliyet Muhasebesi	3 | 5	BB	22/23 Güz
UTL-3011	Satın Alma ve Stok Yönetimi	3 | 5	DD	21/22 Güz
UTL-3015	Deniz Taşımacılığı ve İşletmeciliği	3 | 5	DC	22/23 Güz
UTL-3017	İş Hukuku	3 | 5	DD	21/22 Güz

Toplam:	Alınan Kredi | AKTS	Tamamlanan Kredi | AKTS	Hesaplanan AKTS	Ağırlıklı Not	ORTALAMA
Yarıyıl:	21 | 35	21 | 35	35	62,5	1,79
Genel:	99 | 149	99 | 149	149	314	2,11

6 . Yarıyıl

Ders Kodu	Ders Adı	Kredi | AKTS	Harf Notu	Açıklama
UTL-3002	Lojistik ve Dağıtım Yönetimi	3 | 5	CC	21/22 Bahar
UTL-3004	Çağdaş Yönetim Teknikleri	3 | 5	FF	21/22 Bahar
UTL-3006	İnsan Kaynakları Yönetimi	3 | 5	CC	21/22 Bahar
SEC-6	Mesleki Seçmeli Ders Grubu	0 | 15		S.D.G.
UTL-3008	Lojistik Bilgi Sistemleri	3 | 5	DC	21/22 Bahar
UTL-3014	Dış Ticaret İşlemleri Muhasebesi	3 | 5	DD	21/22 Bahar
UTL-3016	Havayolu Yönetimi ve Lojistiği	3 | 5	FD	21/22 Bahar

Toplam:	Alınan Kredi | AKTS	Tamamlanan Kredi | AKTS	Hesaplanan AKTS	Ağırlıklı Not	ORTALAMA
Yıl:	18 | 30	18 | 30	30	35	1,17
Genel:	117 | 179	117 | 179	179	349	1,95

T.C.
ÇANAKKALE ONSEKİZ MART ÜNİVERSİTESİ
Biga Uygulamalı Bilimler Fakültesi

Sayı : 79813935-302.10.04
Konu : Not Durum Belgesi
Tarih : 22.05.2023

NOT DURUM BELGESİ

TC Kimlik No	: 36551036076	**Akademik Birim**	: BİGA UYGULAMALI BİLİMLER FAKÜLTESİ
Öğrenci No	: 194303021	**Program**	: ULUSLARARASI TİCARET VE LOJİSTİK
Adı	: Harun Yaşar	**Eğitim Düzeyi**	: LİSANS
Soyadı	: Duran	**Eğitim Dili**	: Türkçe
Kayıt Tarihi / Yılı / Dönemi	: 17.08.2019 / 2019 / Güz	**Kayıt Şekli**	: OSYS
Yıl : 2022	**Dönem** : Bahar		

5 . Yarıyıl

Ders Kodu	Ders Adı	Kredi | AKTS	Harf Notu	Açıklama
UTL-3001	Tedarik Zinciri Yönetimi	3 | 5	AA	21/22 Güz
UTL-3003	Uluslararası Pazarlama	3 | 5	BB	21/22 Güz
UTL-3005	Türk Vergi Sistemi	3 | 5	AA	21/22 Güz
SEC-5	Mesleki Seçmeli Ders Grubu	0 | 15		S.D.G.
UTL-3007	Maliyet Muhasebesi	3 | 5	AA	21/22 Güz
UTL-3009	Mesleki Yabancı Dil I	3 | 5	AA	21/22 Güz
UTL-3017	İş Hukuku	3 | 5	AA	21/22 Güz

Toplam:	Alınan Kredi | AKTS	Tamamlanan Kredi | AKTS	Hesaplanan AKTS	Ağırlıklı Not	ORTALAMA
Yarıyıl:	18 | 30	18 | 30	30	115	3,83
Genel:	96 | 144	96 | 144	144	454,5	3,16

6 . Yarıyıl

Ders Kodu	Ders Adı	Kredi | AKTS	Harf Notu	Açıklama
UTL-3002	Lojistik ve Dağıtım Yönetimi	3 | 5	BB	21/22 Bahar
UTL-3004	Çağdaş Yönetim Teknikleri	3 | 5	AA	21/22 Bahar
UTL-3006	İnsan Kaynakları Yönetimi	3 | 5	AA	21/22 Bahar
SEC-6	Mesleki Seçmeli Ders Grubu	0 | 15		S.D.G.
UTL-3008	Lojistik Bilgi Sistemleri	3 | 5	BA	21/22 Bahar
UTL-3014	Dış Ticaret İşlemleri Muhasebesi	3 | 5	BB	21/22 Bahar
UTL-3016	Havayolu Yönetimi ve Lojistiği	3 | 5	BA	21/22 Bahar

Toplam:	Alınan Kredi | AKTS	Tamamlanan Kredi | AKTS	Hesaplanan AKTS	Ağırlıklı Not	ORTALAMA
Yıl:	18 | 30	18 | 30	30	105	3,50
Genel:	114 | 174	114 | 174	174	559,5	3,22

7 . Yarıyıl

Ders Kodu	Ders Adı	Kredi | AKTS	Harf Notu	Açıklama
UTL-4001	Lojistik Planlama ve Modelleme	3 | 5	BB	22/23 Güz
UTL-4003	Türk Dış Ticaret Rejimi ve Gümrük Mevzuatı	3 | 5	AA	22/23 Güz
UTL-4005	Uluslararası İşletmecilik	3 | 5	BA	22/23 Güz
SEC-7	Mesleki Seçmeli Ders Grubu	0 | 15		S.D.G.
UTL-4007	Uluslararası Ekonomi	3 | 5	CB	22/23 Güz
UTL-4013	II. Yabancı Dil I	3 | 5	BB	22/23 Güz
UTL-4017	Üretim Yönetimi	3 | 5	CB	22/23 Güz

Toplam:	Alınan Kredi | AKTS	Tamamlanan Kredi | AKTS	Hesaplanan AKTS	Ağırlıklı Not	ORTALAMA
Yarıyıl:	18 | 30	18 | 30	30	92,5	3,08
Genel:	132 | 204	132 | 204	204	652	3,20

T.C.
ÇANAKKALE ONSEKİZ MART ÜNİVERSİTESİ
Biga Uygulamalı Bilimler Fakültesi

Sayı : 79813935-302.10.04
Konu : Not Durum Belgesi

Tarih : 22.05.2023

NOT DURUM BELGESİ

TC Kimlik No	: 54058190046	**Akademik Birim**	: BİGA UYGULAMALI BİLİMLER FAKÜLTESİ
Öğrenci No	: 194303022	**Program**	: ULUSLARARASI TİCARET VE LOJİSTİK
Adı	: Furkan	**Eğitim Düzeyi**	: LİSANS
Soyadı	: Aydın	**Eğitim Dili**	: Türkçe
Kayıt Tarihi / Yılı / Dönemi	: 19.08.2019 / 2019 / Güz	**Kayıt Şekli**	: ÖSYS
Yıl : 2022	**Dönem** : Bahar		

1 . Yarıyıl

Ders Kodu	Ders Adı	Kredi | AKTS	Harf Notu	Açıklama
ATA-1001	Atatürk İlkeleri ve İnkılap Tarihi I	2 | 1	DC	19/20 Güz
TDI-1001	Türk Dili I	2 | 1	CC	19/20 Güz
UTL-1001	İktisada Giriş	3 | 5	DC	19/20 Güz
UTL-1003	Genel İşletme	3 | 5	CB	20/21 Güz
UTL-1005	Lojistiğe Giriş	3 | 5	CB	19/20 Güz
UTL-1007	Genel Muhasebe	3 | 5	CC	19/20 Güz
UTL-1009	Hukukun Temel Kavramları	3 | 5	CC	19/20 Güz
YDL-1001	İngilizce I	2 | 2	CB	19/20 Güz
SEÇ-Ç	YOK Seçmeli Ders Grubu	0 | 1		S.D.G.
BED-1001	Beden Eğitimi I	0 | 1	AA	19/20 Güz

Toplam:	Alınan Kredi | AKTS	Tamamlanan Kredi | AKTS	Hesaplanan AKTS	Ağırlıklı Not	ORTALAMA
Yarıyıl:	21 | 30	21 | 30	30	65	2,17
Genel:	21 | 30	21 | 30	30	65	2,17

2 . Yarıyıl

Ders Kodu	Ders Adı	Kredi | AKTS	Harf Notu	Açıklama
ATA-1002	Atatürk İlkeleri ve İnkılap Tarihi II	2 | 1	BA	19/20 Bahar
TDI-1002	Türk Dili II	2 | 1	CB	19/20 Bahar
UTL-1002	Lojistik Yönetimi	3 | 5	CB	19/20 Bahar
UTL-1004	İşletme Yönetimi	3 | 5	DD	19/20 Bahar
UTL-1006	Ticari Matematik	3 | 5	CC	19/20 Bahar
UTL-1008	Finansal Muhasebe	3 | 5	CB	19/20 Bahar
UTL-1010	Pazarlama Bilgilerine Giriş	3 | 5	CC	19/20 Bahar
YDL-1002	İngilizce II	2 | 2	AA	19/20 Bahar
SEÇ-2	YOK Seçmeli Ders Grubu (1 AKTS)	0 | 1		S.D.G.
BED-1002	Beden Eğitimi II	0 | 1	BB	19/20 Bahar

Toplam:	Alınan Kredi | AKTS	Tamamlanan Kredi | AKTS	Hesaplanan AKTS	Ağırlıklı Not	ORTALAMA
Yıl:	21 | 30	21 | 30	30	67	2,23
Genel:	42 | 60	42 | 60	60	132	2,20

3 . Yarıyıl

Ders Kodu	Ders Adı	Kredi | AKTS	Harf Notu	Açıklama
UTL-2001	Örgütsel Davranış	3 | 5	CB	20/21 Güz
UTL-2003	İstatistik	3 | 5	CC	20/21 Güz
UTL-2005	Makro Ekonomi	3 | 5	BB	20/21 Güz
UTL-2007	İş Sağlığı ve Güvenliği	3 | 5	AA	20/21 Güz
SEC-3	Mesleki Seçmeli Ders Grubu	0 | 10		S.D.G.
UTL-2009	Toplam Kalite Yönetimi	3 | 5	CB	20/21 Güz
UTL-2015	Hizmet Pazarlaması	3 | 5	AA	20/21 Güz

Toplam:	Alınan Kredi | AKTS	Tamamlanan Kredi | AKTS	Hesaplanan AKTS	Ağırlıklı Not	ORTALAMA
Yarıyıl:	18 | 30	18 | 30	30	90	3,00
Genel:	60 | 90	60 | 90	90	222	2,47

4 . Yarıyıl

Ders Kodu	Ders Adı	Kredi | AKTS	Harf Notu	Açıklama
UTL-2002	Dış Ticaret Yönetimi	3 | 4	BA	20/21 Bahar
UTL-2004	Ticaret Hukuku	3 | 4	CB	20/21 Bahar
UTL-2006	Entegre Lojistik Yönetimi	3 | 4	BB	20/21 Bahar
UTL-2008	Staj	0 | 6	YE	21/22 Yaz
SEC-4	Mesleki Seçmeli Ders Grubu	0 | 12		S.D.G.
UTL-2010	Pazarlama Yönetimi	3 | 4	BB	20/21 Bahar
UTL-2014	Finansal Yönetim	3 | 4	BB	20/21 Bahar
UTL-2018	Araştırma Yöntemleri	3 | 4	BA	20/21 Bahar

Toplam:	Alınan Kredi | AKTS	Tamamlanan Kredi | AKTS	Hesaplanan AKTS	Ağırlıklı Not	ORTALAMA
Yıl:	18 | 30	18 | 30	24	74	3,08
Genel:	78 | 120	78 | 120	114	296	2,60

T.C.
ÇANAKKALE ONSEKİZ MART ÜNİVERSİTESİ
Biga Uygulamalı Bilimler Fakültesi

Sayı : 79813935-302.10.04
Konu : Not Durum Belgesi

Tarih : 22.05.2023

NOT DURUM BELGESİ

TC Kimlik No	: 54058190046	**Akademik Birim**	: BİGA UYGULAMALI BİLİMLER FAKÜLTESİ
Öğrenci No	: 194303022	**Program**	: ULUSLARARASI TİCARET VE LOJİSTİK
Adı	: Furkan	**Eğitim Düzeyi**	: LİSANS
Soyadı	: Aydın	**Eğitim Dili**	: Türkçe
Kayıt Tarihi / Yılı / Dönemi	: 19.08.2019 / 2019 / Güz	**Kayıt Şekli**	: ÖSYS
Yıl : 2022	**Dönem** : Bahar		

5 . Yarıyıl

Ders Kodu	Ders Adı	Kredi | AKTS	Harf Notu	Açıklama
UTL-3001	Tedarik Zinciri Yönetimi	3 | 5	AA	21/22 Güz
UTL-3003	Uluslararası Pazarlama	3 | 5	CB	21/22 Güz
UTL-3005	Türk Vergi Sistemi	3 | 5	CB	21/22 Güz
SEC-5	Mesleki Seçmeli Ders Grubu	0 | 15		S.D.G.
UTL-3009	Mesleki Yabancı Dil I	3 | 5	BA	21/22 Güz
UTL-3015	Deniz Taşımacılığı ve İşletmeciliği	3 | 5	CC	21/22 Güz
UTL-3017	İş Hukuku	3 | 5	CB	21/22 Güz

Toplam:	Alınan Kredi | AKTS	Tamamlanan Kredi | AKTS	Hesaplanan AKTS	Ağırlıklı Not	ORTALAMA
Yarıyıl:	18 | 30	18 | 30	30	85	2,83
Genel:	96 | 150	96 | 150	144	381	2,65

6 . Yarıyıl

Ders Kodu	Ders Adı	Kredi | AKTS	Harf Notu	Açıklama
UTL-3002	Lojistik ve Dağıtım Yönetimi	3 | 5	CB	21/22 Bahar
UTL-3004	Çağdaş Yönetim Teknikleri	3 | 5	CC	21/22 Bahar
UTL-3006	İnsan Kaynakları Yönetimi	3 | 5	CC	21/22 Bahar
SEC-6	Mesleki Seçmeli Ders Grubu	0 | 15		S.D.G.
UTL-3008	Lojistik Bilgi Sistemleri	3 | 5	CC	21/22 Bahar
UTL-3014	Dış Ticaret İşlemleri Muhasebesi	3 | 5	CC	21/22 Bahar
UTL-3016	Hizmetçilik Yönetimi ve Lojistiği	3 | 5	AA	21/22 Bahar

Toplam:	Alınan Kredi | AKTS	Tamamlanan Kredi | AKTS	Hesaplanan AKTS	Ağırlıklı Not	ORTALAMA
Yıl:	18 | 30	18 | 30	30	72,5	2,42
Genel:	114 | 180	114 | 180	174	453,5	2,61

7 . Yarıyıl

Ders Kodu	Ders Adı	Kredi | AKTS	Harf Notu	Açıklama
UTL-4001	Lojistik Planlama ve Modelleme	3 | 5	CB	22/23 Güz
UTL-4003	Türk Dış Ticaret Rejimi ve Gümrük Mevzuatı	3 | 5	CB	22/23 Güz
UTL-4005	Uluslararası İşletmecilik	3 | 5	CB	22/23 Güz
SEC-7	Mesleki Seçmeli Ders Grubu	0 | 15		S.D.G.
UTL-4007	Uluslararası Ekonomi	3 | 5	DC	22/23 Güz
UTL-4013	II. Yabancı Dil I	3 | 5	CC	22/23 Güz
UTL-4017	Üretim Yönetimi	3 | 5	CC	22/23 Güz

Toplam:	Alınan Kredi | AKTS	Tamamlanan Kredi | AKTS	Hesaplanan AKTS	Ağırlıklı Not	ORTALAMA
Yarıyıl:	18 | 30	18 | 30	30	65	2,17
Genel:	132 | 210	132 | 210	204	518,5	2,54

5 adet En son sene Mezun Öğrencisi Transkripti

T.C.
ÇANAKKALE ONSEKİZ MART ÜNİVERSİTESİ
Biga Uygulamalı Bilimler Fakültesi

Sayı : 79813935-302.10.04
Konu : Not Durum Belgesi
Tarih : 22.05.2023

NOT DURUM BELGESİ

TC Kimlik No	: 19604480484	**Akademik Birim**	: BİGA UYGULAMALI BİLİMLER FAKÜLTESİ
Öğrenci No	: 184303020	**Program**	: ULUSLARARASI TİCARET VE LOJİSTİK
Adı	: Nazire	**Eğitim Düzeyi**	: LİSANS
Soyadı	: Akgün	**Eğitim Dili**	: Türkçe
Kayıt Tarihi / Yılı / Dönemi	: 05.09.2018 / 2018 / Güz	**Kayıt Şekli**	: OSYS
Mezuniyet Tarihi	: 28.10.2022		

1 . Yarıyıl

Ders Kodu	Ders Adı	Kredi | AKTS	Harf Notu	Açıklama
YDİ-1001	İngilizce I	2 | 2	DC	19/20 Güz
UTL-1009	Hukukun Temel Kavramları	3 | 5	CC	18/19 Güz
UTL-1007	Genel Muhasebe	3 | 5	CB	18/19 Güz
UTL-1005	Lojistiğe Giriş	3 | 5	CB	18/19 Güz
UTL-1003	Genel İşletme	3 | 5	CC	18/19 Güz
UTL-1001	İktisada Giriş	3 | 5	DC	18/19 Güz
TDİ-1001	Türk Dili I	2 | 1	CC	18/19 Güz
ATA-1001	Atatürk İlkeleri ve İnkılap Tarihi I	2 | 1	DD	18/19 Güz
SEÇ-Ç	YOK Seçmeli Ders Grubu	0 | 1		S.D.G.
BED-1001	Beden Eğitimi I	0 | 1	AA	18/19 Güz

Toplam:	Alınan Kredi | AKTS	Tamamlanan Kredi | AKTS	Hesaplanan AKTS	Ağırlıklı Not	ORTALAMA
Yarıyıl:	21 | 30	21 | 30	30	62,5	2,08
Genel:	21 | 30	21 | 30	30	62,5	2,08

2 . Yarıyıl

Ders Kodu	Ders Adı	Kredi | AKTS	Harf Notu	Açıklama
YDİ-1002	İngilizce II	2 | 2	DC	18/19 Bahar
UTL-1010	Pazarlama Bilgilerine Giriş	3 | 5	CB	19/20 Bahar
UTL-1008	Finansal Muhasebe	3 | 5	BB	19/20 Bahar
UTL-1006	Ticari Matematik	3 | 5	CC	18/19 Bahar
UTL-1004	İşletme Yönetimi	3 | 5	BB	18/19 Bahar
UTL-1002	Lojistik Yönetimi	3 | 5	BB	18/19 Bahar
TDİ-1002	Türk Dili II	2 | 1	CB	18/19 Bahar
ATA-1002	Atatürk İlkeleri ve İnkılap Tarihi II	2 | 1	CB	18/19 Bahar
SEÇ-2	YOK Seçmeli Ders Grubu (1 AKTS)	0 | 1		S.D.G.
BED-1002	Beden Eğitimi II	0 | 1	AA	18/19 Bahar

Toplam:	Alınan Kredi | AKTS	Tamamlanan Kredi | AKTS	Hesaplanan AKTS	Ağırlıklı Not	ORTALAMA
Yıl:	21 | 30	21 | 30	30	79,5	2,65
Genel:	42 | 60	42 | 60	60	142	2,37

3 . Yarıyıl

Ders Kodu	Ders Adı	Kredi | AKTS	Harf Notu	Açıklama
UTL-2007	İş Sağlığı ve Güvenliği	3 | 5	BB	19/20 Güz
UTL-2005	Makro Ekonomi	3 | 5	CB	19/20 Güz
UTL-2003	İstatistik	3 | 5	CC	19/20 Güz
UTL-2001	Örgütsel Davranış	3 | 5	CC	19/20 Güz
SEC-3	Mesleki Seçmeli Ders Grubu	0 | 10		S.D.G.
UTL-2015	Hizmet Pazarlaması	3 | 5	CC	19/20 Güz
UTL-2009	Toplam Kalite Yönetimi	3 | 5	BB	19/20 Güz

Toplam:	Alınan Kredi | AKTS	Tamamlanan Kredi | AKTS	Hesaplanan AKTS	Ağırlıklı Not	ORTALAMA
Yarıyıl:	18 | 30	18 | 30	30	72,5	2,42
Genel:	60 | 90	60 | 90	90	214,5	2,38

4 . Yarıyıl

Ders Kodu	Ders Adı	Kredi | AKTS	Harf Notu	Açıklama
UTL-2008	Staj	0 | 6	YE	21/22 Yaz
UTL-2006	Entegre Lojistik Yönetimi	3 | 4	BB	19/20 Bahar
UTL-2004	Ticaret Hukuku	3 | 4	CB	19/20 Bahar
UTL-2002	Dış Ticaret Yönetimi	3 | 4	BB	19/20 Bahar
SEC-4	Mesleki Seçmeli Ders Grubu	0 | 12		S.D.G.
UTL-2018	Araştırma Yöntemleri	3 | 4	CB	19/20 Bahar
UTL-2014	Finansal Yönetim	3 | 4	AA	19/20 Bahar
UTL-2010	Pazarlama Yönetimi	3 | 4	BA	19/20 Bahar

Toplam:	Alınan Kredi | AKTS	Tamamlanan Kredi | AKTS	Hesaplanan AKTS	Ağırlıklı Not	ORTALAMA
Yıl:	18 | 30	18 | 30	24	74	3,08
Genel:	78 | 120	78 | 120	114	288,5	2,53

T.C.
ÇANAKKALE ONSEKİZ MART ÜNİVERSİTESİ
Biga Uygulamalı Bilimler Fakültesi

Sayı : 79813935-302.10.04
Konu : Not Durum Belgesi
Tarih : 22.05.2023

NOT DURUM BELGESİ

TC Kimlik No	: 14189572838	**Akademik Birim**	: BİGA UYGULAMALI BİLİMLER FAKÜLTESİ
Öğrenci No	: 184303023	**Program**	: ULUSLARARASI TİCARET VE LOJİSTİK
Adı	: Ezgi	**Eğitim Düzeyi**	: LİSANS
Soyadı	: Meniye	**Eğitim Dili**	: Türkçe
Kayıt Tarihi / Yılı / Dönemi	: 04.09.2018 / 2018 / Güz	**Kayıt Şekli**	: OSYS
Mezuniyet Tarihi	: 28.10.2022		

1 . Yarıyıl

Ders Kodu	Ders Adı	Kredi | AKTS	Harf Notu	Açıklama
YDİ-1001	İngilizce I	2 | 2	CB	18/19 Güz
UTL-1009	Hukukun Temel Kavramları	3 | 5	CC	18/19 Güz
UTL-1007	Genel Muhasebe	3 | 5	CB	18/19 Güz
UTL-1005	Lojistiğe Giriş	3 | 5	CB	18/19 Güz
UTL-1003	Genel İşletme	3 | 5	CB	18/19 Güz
UTL-1001	İktisada Giriş	3 | 5	CC	18/19 Güz
TDİ-1001	Türk Dili I	2 | 1	CB	18/19 Güz
ATA-1001	Atatürk İlkeleri ve İnkılap Tarihi I	2 | 1	BA	18/19 Güz
SEÇ-Ç	YOK Seçmeli Ders Grubu	0 | 1		S.D.G.
BED-1001	Beden Eğitimi I	0 | 1	AA	18/19 Güz

Toplam:	Alınan Kredi | AKTS	Tamamlanan Kredi | AKTS	Hesaplanan AKTS	Ağırlıklı Not	ORTALAMA
Yarıyıl:	21 | 30	21 | 30	30	72,5	2,42
Genel:	21 | 30	21 | 30	30	72,5	2,42

2 . Yarıyıl

Ders Kodu	Ders Adı	Kredi | AKTS	Harf Notu	Açıklama
YDİ-1002	İngilizce II	2 | 2	CB	18/19 Bahar
UTL-1010	Pazarlama Bilgilerine Giriş	3 | 5	CC	18/19 Bahar
UTL-1008	Finansal Muhasebe	3 | 5	CB	18/19 Bahar
UTL-1006	Ticari Matematik	3 | 5	DD	18/19 Bahar
UTL-1004	İşletme Yönetimi	3 | 5	CC	18/19 Bahar
UTL-1002	Lojistik Yönetimi	3 | 5	BB	18/19 Bahar
TDİ-1002	Türk Dili II	2 | 1	CB	18/19 Bahar
ATA-1002	Atatürk İlkeleri ve İnkılap Tarihi II	2 | 1	AA	18/19 Bahar
SEÇ-2	YOK Seçmeli Ders Grubu (1 AKTS)	0 | 1		S.D.G.
BED-1002	Beden Eğitimi II	0 | 1	AA	18/19 Bahar

Toplam:	Alınan Kredi | AKTS	Tamamlanan Kredi | AKTS	Hesaplanan AKTS	Ağırlıklı Not	ORTALAMA
Yıl:	21 | 30	21 | 30	30	68	2,27
Genel:	42 | 60	42 | 60	60	140,5	2,34

3 . Yarıyıl

Ders Kodu	Ders Adı	Kredi | AKTS	Harf Notu	Açıklama
UTL-2007	İş Sağlığı ve Güvenliği	3 | 5	BB	19/20 Güz
UTL-2005	Makro Ekonomi	3 | 5	CC	19/20 Güz
UTL-2003	İstatistik	3 | 5	DC	19/20 Güz
UTL-2001	Örgütsel Davranış	3 | 5	DD	19/20 Güz
SEC-3	Mesleki Seçmeli Ders Grubu	0 | 10		S.D.G.
UTL-2015	Hizmet Pazarlaması	3 | 5	CC	19/20 Güz
UTL-2013	Ulaştırma ve Lojistik Terminolojisi	3 | 5	CC	19/20 Güz

Toplam:	Alınan Kredi | AKTS	Tamamlanan Kredi | AKTS	Hesaplanan AKTS	Ağırlıklı Not	ORTALAMA
Yarıyıl:	18 | 30	18 | 30	30	57,5	1,92
Genel:	60 | 90	60 | 90	90	198	2,20

4 . Yarıyıl

Ders Kodu	Ders Adı	Kredi | AKTS	Harf Notu	Açıklama
UTL-2008	Staj	0 | 6	YE	21/22 Yaz
UTL-2006	Entegre Lojistik Yönetimi	3 | 4	BB	19/20 Bahar
UTL-2004	Ticaret Hukuku	3 | 4	CB	19/20 Bahar
UTL-2002	Dış Ticaret Yönetimi	3 | 4	BB	19/20 Bahar
SEC-4	Mesleki Seçmeli Ders Grubu	0 | 12		S.D.G.
UTL-2018	Araştırma Yöntemleri	3 | 4	BB	19/20 Bahar
UTL-2014	Finansal Yönetim	3 | 4	AA	19/20 Bahar
UTL-2010	Pazarlama Yönetimi	3 | 4	AA	19/20 Bahar

Toplam:	Alınan Kredi | AKTS	Tamamlanan Kredi | AKTS	Hesaplanan AKTS	Ağırlıklı Not	ORTALAMA
Yıl:	18 | 30	18 | 30	24	78	3,25
Genel:	78 | 120	78 | 120	114	276	2,42

T.C.
ÇANAKKALE ONSEKİZ MART ÜNİVERSİTESİ
Biga Uygulamalı Bilimler Fakültesi

Sayı : 79813935-302.10.04
Konu : Not Durum Belgesi
Tarih : 22.05.2023

NOT DURUM BELGESİ

TC Kimlik No	: 19604480484	**Akademik Birim**	: BİGA UYGULAMALI BİLİMLER FAKÜLTESİ
Öğrenci No	: 184303020	**Program**	: ULUSLARARASI TİCARET VE LOJİSTİK
Adı	: Nazire	**Eğitim Düzeyi**	: LİSANS
Soyadı	: Akgün	**Eğitim Dili**	: Türkçe
Kayıt Tarihi / Yılı / Dönemi	: 05.09.2018 / 2018 / Güz	**Kayıt Şekli**	: OSYS
Mezuniyet Tarihi	: 28.10.2022		

5 . Yarıyıl

Ders Kodu	Ders Adı	Kredi | AKTS	Harf Notu	Açıklama
UTL-3005	Türk Vergi Sistemi	3 | 5	CC	21/22 Güz
UTL-3003	Uluslararası Pazarlama	3 | 5	CC	20/21 Güz
UTL-3001	Tedarik Zinciri Yönetimi	3 | 5	BB	20/21 Güz
SEC-5	Mesleki Seçmeli Ders Grubu	0 | 15		S.D.G.
UTL-3011	Satın Alma ve Stok Yönetimi	3 | 5	CB	20/21 Güz
UTL-3009	Mesleki Yabancı Dil I	3 | 5	BB	20/21 Güz
UTL-3007	Maliyet Muhasebesi	3 | 5	BA	20/21 Güz

Toplam:	Alınan Kredi | AKTS	Tamamlanan Kredi | AKTS	Hesaplanan AKTS	Ağırlıklı Not	ORTALAMA
Yarıyıl:	18 | 30	18 | 30	30	80	2,67
Genel:	96 | 150	96 | 150	144	368,5	2,56

6 . Yarıyıl

Ders Kodu	Ders Adı	Kredi | AKTS	Harf Notu	Açıklama
UTL-3006	İnsan Kaynaklarını Yönetimi	3 | 5	DC	20/21 Bahar
UTL-3004	Çağdaş Yönetim Teknikleri	3 | 5	BB	20/21 Bahar
UTL-3002	Lojistik ve Dağıtım Yönetimi	3 | 5	AA	20/21 Bahar
SEC-6	Mesleki Seçmeli Ders Grubu	0 | 15		S.D.G.
UTL-3016	Havayolu Yönetimi ve Lojistiği	3 | 5	BB	20/21 Bahar
UTL-3010	Mesleki Yabancı Dil II	3 | 5	CB	20/21 Bahar
UTL-3008	Lojistik Bilgi Sistemleri	3 | 5	CB	20/21 Bahar

Toplam:	Alınan Kredi | AKTS	Tamamlanan Kredi | AKTS	Hesaplanan AKTS	Ağırlıklı Not	ORTALAMA
Yıl:	18 | 30	18 | 30	30	82,5	2,75
Genel:	114 | 180	114 | 180	174	451	2,59

7 . Yarıyıl

Ders Kodu	Ders Adı	Kredi | AKTS	Harf Notu	Açıklama
UTL-4005	Uluslararası İşletmecilik	3 | 5	BB	21/22 Güz
UTL-4003	Türk Dış Ticaret Rejimi ve Gümrük Mevzuatı	3 | 5	CB	21/22 Güz
UTL-4001	Lojistik Planlama ve Modelleme	3 | 5	CB	21/22 Güz
SEC-7	Mesleki Seçmeli Ders Grubu	0 | 15		S.D.G.
UTL-4015	Demiryolu Taşımacılığı	3 | 5	CB	21/22 Güz
UTL-4011	Türk İş Sistemi	3 | 5	CC	21/22 Güz
UTL-4007	Uluslararası Ekonomi	3 | 5	CB	21/22 Güz

Toplam:	Alınan Kredi | AKTS	Tamamlanan Kredi | AKTS	Hesaplanan AKTS	Ağırlıklı Not	ORTALAMA
Yarıyıl:	18 | 30	18 | 30	30	75	2,50
Genel:	132 | 210	132 | 210	204	526	2,58

8 . Yarıyıl

Ders Kodu	Ders Adı	Kredi | AKTS	Harf Notu	Açıklama
UTL-4006	Depo Tasarımı ve Yönetimi	3 | 5	CB	21/22 Bahar
UTL-4004	Stratejik Yönetim	3 | 5	BB	21/22 Bahar
UTL-4002	Finansal Tablo Analizi	3 | 5	BA	21/22 Bahar
SEC-8	Mesleki Seçmeli Ders Grubu	0 | 15		S.D.G.
UTL-4018	Müşteri İlişkileri Yönetimi	3 | 5	BA	21/22 Bahar
UTL-4016	Optimizasyon Teknikleri	3 | 5	CB	21/22 Bahar
UTL-4010	Elektronik Ticaret	3 | 5	CB	21/22 Bahar

Toplam:	Alınan Kredi | AKTS	Tamamlanan Kredi | AKTS	Hesaplanan AKTS	Ağırlıklı Not	ORTALAMA
Yıl:	18 | 30	18 | 30	30	87,5	2,92
Genel:	150 | 240	150 | 240	234	613,5	2,62

T.C.
ÇANAKKALE ONSEKİZ MART ÜNİVERSİTESİ
Biga Uygulamalı Bilimler Fakültesi

Sayı : 79813935-302.10.04
Konu : Not Durum Belgesi
Tarih : 22.05.2023

NOT DURUM BELGESİ

TC Kimlik No	: 14189572838	**Akademik Birim**	: BİGA UYGULAMALI BİLİMLER FAKÜLTESİ
Öğrenci No	: 184303023	**Program**	: ULUSLARARASI TİCARET VE LOJİSTİK
Adı	: Ezgi	**Eğitim Düzeyi**	: LİSANS
Soyadı	: Meniye	**Eğitim Dili**	: Türkçe
Kayıt Tarihi / Yılı / Dönemi	: 04.09.2018 / 2018 / Güz	**Kayıt Şekli**	: OSYS
Mezuniyet Tarihi	: 28.10.2022		

5 . Yarıyıl

Ders Kodu	Ders Adı	Kredi | AKTS	Harf Notu	Açıklama
UTL-3005	Türk Vergi Sistemi	3 | 5	CB	21/22 Güz
UTL-3003	Uluslararası Pazarlama	3 | 5	CC	20/21 Güz
UTL-3001	Tedarik Zinciri Yönetimi	3 | 5	CB	20/21 Güz
SEC-5	Mesleki Seçmeli Ders Grubu	0 | 15		S.D.G.
UTL-3011	Satın Alma ve Stok Yönetimi	3 | 5	BB	20/21 Güz
UTL-3009	Mesleki Yabancı Dil I	3 | 5	CB	20/21 Güz
UTL-3007	Maliyet Muhasebesi	3 | 5	CC	20/21 Güz

Toplam:	Alınan Kredi | AKTS	Tamamlanan Kredi | AKTS	Hesaplanan AKTS	Ağırlıklı Not	ORTALAMA
Yarıyıl:	18 | 30	18 | 30	30	72,5	2,42
Genel:	96 | 150	96 | 150	144	348,5	2,42

6 . Yarıyıl

Ders Kodu	Ders Adı	Kredi | AKTS	Harf Notu	Açıklama
UTL-3006	İnsan Kaynaklarını Yönetimi	3 | 5	CC	20/21 Bahar
UTL-3004	Çağdaş Yönetim Teknikleri	3 | 5	BB	20/21 Bahar
UTL-3002	Lojistik ve Dağıtım Yönetimi	3 | 5	AA	20/21 Bahar
SEC-6	Mesleki Seçmeli Ders Grubu	0 | 15		S.D.G.
UTL-3014	Dış Ticaret İşlemleri Muhasebesi	3 | 5	CB	20/21 Bahar
UTL-3012	Kültürlerarası Farklılıkların Yönetimi	3 | 5	CC	20/21 Bahar
UTL-3008	Lojistik Bilgi Sistemleri	3 | 5	CB	20/21 Bahar

Toplam:	Alınan Kredi | AKTS	Tamamlanan Kredi | AKTS	Hesaplanan AKTS	Ağırlıklı Not	ORTALAMA
Yıl:	18 | 30	18 | 30	30	80	2,67
Genel:	114 | 180	114 | 180	174	428,5	2,46

7 . Yarıyıl

Ders Kodu	Ders Adı	Kredi | AKTS	Harf Notu	Açıklama
UTL-4005	Uluslararası İşletmecilik	3 | 5	AA	21/22 Güz
UTL-4003	Türk Dış Ticaret Rejimi ve Gümrük Mevzuatı	3 | 5	CB	21/22 Güz
UTL-4001	Lojistik Planlama ve Modelleme	3 | 5	BB	21/22 Güz
SEC-7	Mesleki Seçmeli Ders Grubu	0 | 15		S.D.G.
UTL-4015	Demiryolu Taşımacılığı	3 | 5	CB	21/22 Güz
UTL-4011	Türk İş Sistemi	3 | 5	CB	21/22 Güz
UTL-4007	Uluslararası Ekonomi	3 | 5	CB	21/22 Güz

Toplam:	Alınan Kredi | AKTS	Tamamlanan Kredi | AKTS	Hesaplanan AKTS	Ağırlıklı Not	ORTALAMA
Yarıyıl:	18 | 30	18 | 30	30	85	2,83
Genel:	132 | 210	132 | 210	204	533,5	2,52

8 . Yarıyıl

Ders Kodu	Ders Adı	Kredi | AKTS	Harf Notu	Açıklama
UTL-4006	Depo Tasarımı ve Yönetimi	3 | 5	BA	21/22 Bahar
UTL-4004	Stratejik Yönetim	3 | 5	CC	21/22 Bahar
UTL-4002	Finansal Tablo Analizi	3 | 5	BA	21/22 Bahar
SEC-8	Mesleki Seçmeli Ders Grubu	0 | 15		S.D.G.
UTL-4010	Elektronik Ticaret	3 | 5	AA	21/22 Bahar
UTL-4016	Optimizasyon Teknikleri	3 | 5	BB	21/22 Bahar
UTL-4018	Müşteri İlişkileri Yönetimi	3 | 5	AA	21/22 Bahar

Toplam:	Alınan Kredi | AKTS	Tamamlanan Kredi | AKTS	Hesaplanan AKTS	Ağırlıklı Not	ORTALAMA
Yıl:	18 | 30	18 | 30	30	100	3,33
Genel:	150 | 240	150 | 240	234	613,5	2,62

T.C.
ÇANAKKALE ONSEKİZ MART ÜNİVERSİTESİ
Biga Uygulamalı Bilimler Fakültesi

Sayı : 79813935-302.10.04
Konu : Not Durum Belgesi
Tarih : 22.05.2023

NOT DURUM BELGESİ

TC Kimlik No	: 27589510478	**Akademik Birim**	: BİGA UYGULAMALI BİLİMLER FAKÜLTESİ
Öğrenci No	: 184303024	**Program**	: ULUSLARARASI TİCARET VE LOJİSTİK
Adı	: Mehmet	**Eğitim Düzeyi**	: LİSANS
Soyadı	: Evran	**Eğitim Dili**	: Türkçe
Kayıt Tarihi / Yılı / Dönemi	: 04.09.2018 / 2018 / Güz	**Kayıt Şekli**	: OSYS
Mezuniyet Tarihi	: 28.10.2022		

1 . Yarıyıl

Ders Kodu	Ders Adı	Kredi | AKTS	Harf Notu	Açıklama
ATA-1001	Atatürk İlkeleri ve İnkılap Tarihi I	2 | 1	CB	18/19 Güz
TDİ-1001	Türk Dili I	2 | 1	DD	18/19 Güz
UTL-1001	İktisada Giriş	3 | 5	CC	18/19 Güz
UTL-1003	Genel İşletme	3 | 5	CC	18/19 Güz
UTL-1005	Lojistiğe Giriş	3 | 5	CB	18/19 Güz
UTL-1007	Genel Muhasebe	3 | 5	CC	18/19 Güz
UTL-1009	Hukukun Temel Kavramları	3 | 5	CC	18/19 Güz
YDİ-1001	İngilizce I	2 | 2	DD	19/20 Güz
SEÇ-Ç	YÖK Seçmeli Ders Grubu	0 | 1		S.D.G.
BED-1001	Beden Eğitimi I	0 | 1	AA	18/19 Güz

Toplam:	Alınan Kredi | AKTS	Tamamlanan Kredi | AKTS	Hesaplanan AKTS	Ağırlıklı Not	ORTALAMA
Yarıyıl:	21 | 30	21 | 30	30	62	2,07
Genel:	21 | 30	21 | 30	30	62	2,07

2 . Yarıyıl

Ders Kodu	Ders Adı	Kredi | AKTS	Harf Notu	Açıklama
ATA-1002	Atatürk İlkeleri ve İnkılap Tarihi II	2 | 1	CC	18/19 Bahar
TDİ-1002	Türk Dili II	2 | 1	CC	18/19 Bahar
UTL-1002	Lojistik Yönetimi	3 | 5	BB	18/19 Bahar
UTL-1004	İşletme Yönetimi	3 | 5	DD	18/19 Bahar
UTL-1006	Ticari Matematik	3 | 5	DD	18/19 Bahar
UTL-1008	Finansal Muhasebe	3 | 5	BB	19/20 Bahar
UTL-1010	Pazarlama Bilgilerine Giriş	3 | 5	CB	19/20 Bahar
YDİ-1002	İngilizce II	2 | 2	CC	19/20 Bahar
SEÇ-2	YÖK Seçmeli Ders Grubu (1 AKTS)	0 | 1		S.D.G.
BED-1002	Beden Eğitimi II	0 | 1	AA	18/19 Bahar

Toplam:	Alınan Kredi | AKTS	Tamamlanan Kredi | AKTS	Hesaplanan AKTS	Ağırlıklı Not	ORTALAMA
Yıl:	21 | 30	21 | 30	30	64,5	2,15
Genel:	42 | 60	42 | 60	60	126,5	2,11

3 . Yarıyıl

Ders Kodu	Ders Adı	Kredi | AKTS	Harf Notu	Açıklama
UTL-2001	Örgütsel Davranış	3 | 5	CB	19/20 Güz
UTL-2003	İstatistik	3 | 5	DC	19/20 Güz
UTL-2005	Makro Ekonomi	3 | 5	CB	19/20 Güz
UTL-2007	İş Sağlığı ve Güvenliği	3 | 5	CB	19/20 Güz
SEC-3	Mesleki Seçmeli Ders Grubu	0 | 10		S.D.G.
UTL-2011	Borçlar Hukuku	3 | 5	BA	19/20 Güz
UTL-2015	Hizmet Pazarlaması	3 | 5	DC	19/20 Güz

Toplam:	Alınan Kredi | AKTS	Tamamlanan Kredi | AKTS	Hesaplanan AKTS	Ağırlıklı Not	ORTALAMA
Yarıyıl:	18 | 30	18 | 30	30	70	2,33
Genel:	60 | 90	60 | 90	90	196,5	2,18

4 . Yarıyıl

Ders Kodu	Ders Adı	Kredi | AKTS	Harf Notu	Açıklama
UTL-2002	Dış Ticaret Yönetimi	3 | 4	BB	19/20 Bahar
UTL-2004	Ticaret Hukuku	3 | 4	CC	19/20 Bahar
UTL-2006	Entegre Lojistik Yönetimi	3 | 4	BB	19/20 Bahar
UTL-2008	Staj	0 | 6	YE	21/22 Yaz
SEC-4	Mesleki Seçmeli Ders Grubu	0 | 12		S.D.G.
UTL-2010	Pazarlama Yönetimi	3 | 4	CC	19/20 Bahar
UTL-2014	Finansal Yönetim	3 | 4	AA	19/20 Bahar
UTL-2018	Araştırma Yöntemleri	3 | 4	CB	19/20 Bahar

Toplam:	Alınan Kredi | AKTS	Tamamlanan Kredi | AKTS	Hesaplanan AKTS	Ağırlıklı Not	ORTALAMA
Yıl:	18 | 30	18 | 30	24	66	2,75
Genel:	78 | 120	78 | 120	114	262,5	2,30

T.C.
ÇANAKKALE ONSEKİZ MART ÜNİVERSİTESİ
Biga Uygulamalı Bilimler Fakültesi

Sayı : 79813935-302.10.04
Konu : Not Durum Belgesi
Tarih : 22.05.2023

NOT DURUM BELGESİ

TC Kimlik No	: 99992684848	**Akademik Birim**	: BİGA UYGULAMALI BİLİMLER FAKÜLTESİ
Öğrenci No	: 184303102	**Program**	: ULUSLARARASI TİCARET VE LOJİSTİK
Adı	: Ünal	**Eğitim Düzeyi**	: LİSANS
Soyadı	: Hacı Muhammed	**Eğitim Dili**	: Türkçe
Kayıt Tarihi / Yılı / Dönemi	: 01.09.2018 / 2018 / Güz	**Kayıt Şekli**	: YÖS İle Yerleşen (Kendi imkanlarınıyla eğitim almak isteyen)
Mezuniyet Tarihi	: 28.10.2022		

1 . Yarıyıl

Ders Kodu	Ders Adı	Kredi | AKTS	Harf Notu	Açıklama
ATA-1001	Atatürk İlkeleri ve İnkılap Tarihi I	2 | 1	BB	20/21 Güz
TDİ-1001	Türk Dili I	2 | 1	DD	18/19 Güz
UTL-1001	İktisada Giriş	3 | 5	DD	18/19 Güz
UTL-1003	Genel İşletme	3 | 5	CC	19/20 Güz
UTL-1005	Lojistiğe Giriş	3 | 5	CC	18/19 Güz
UTL-1007	Genel Muhasebe	3 | 5	BB	19/20 Güz
UTL-1009	Hukukun Temel Kavramları	3 | 5	DC	18/19 Güz
YDİ-1001	İngilizce I	2 | 2	CB	20/21 Güz
SEÇ-Ç	YÖK Seçmeli Ders Grubu	0 | 1		S.D.G.
BED-1001	Beden Eğitimi I	0 | 1	AA	18/19 Güz

Toplam:	Alınan Kredi | AKTS	Tamamlanan Kredi | AKTS	Hesaplanan AKTS	Ağırlıklı Not	ORTALAMA
Yarıyıl:	21 | 30	21 | 30	30	60,5	2,02
Genel:	21 | 30	21 | 30	30	60,5	2,02

2 . Yarıyıl

Ders Kodu	Ders Adı	Kredi | AKTS	Harf Notu	Açıklama
ATA-1002	Atatürk İlkeleri ve İnkılap Tarihi II	2 | 1	CC	18/19 Bahar
TDİ-1002	Türk Dili II	2 | 1	DC	18/19 Bahar
UTL-1002	Lojistik Yönetimi	3 | 5	CB	18/19 Bahar
UTL-1004	İşletme Yönetimi	3 | 5	DC	18/19 Bahar
UTL-1006	Ticari Matematik	3 | 5	CC	19/20 Bahar
UTL-1008	Finansal Muhasebe	3 | 5	BB	19/20 Bahar
UTL-1010	Pazarlama Bilgilerine Giriş	3 | 5	CB	20/21 Bahar
YDİ-1002	İngilizce II	2 | 2	CC	18/19 Bahar
SEÇ-2	YÖK Seçmeli Ders Grubu (1 AKTS)	0 | 1		S.D.G.
BED-1002	Beden Eğitimi II	0 | 1	AA	18/19 Bahar

Toplam:	Alınan Kredi | AKTS	Tamamlanan Kredi | AKTS	Hesaplanan AKTS	Ağırlıklı Not	ORTALAMA
Yıl:	21 | 30	21 | 30	30	69	2,30
Genel:	42 | 60	42 | 60	60	139,5	2,16

3 . Yarıyıl

Ders Kodu	Ders Adı	Kredi | AKTS	Harf Notu	Açıklama
UTL-2001	Örgütsel Davranış	3 | 5	CC	19/20 Güz
UTL-2003	İstatistik	3 | 5	CC	19/20 Güz
UTL-2005	Makro Ekonomi	3 | 5	BB	19/20 Güz
UTL-2007	İş Sağlığı ve Güvenliği	3 | 5	CB	19/20 Güz
SEC-3	Mesleki Seçmeli Ders Grubu	0 | 10		S.D.G.
UTL-2009	Toplam Kalite Yönetimi	3 | 5	DC	19/20 Güz
UTL-2015	Hizmet Pazarlaması	3 | 5	DD	19/20 Güz

Toplam:	Alınan Kredi | AKTS	Tamamlanan Kredi | AKTS	Hesaplanan AKTS	Ağırlıklı Not	ORTALAMA
Yarıyıl:	18 | 30	18 | 30	30	60	2,00
Genel:	60 | 90	60 | 90	90	180,5	2,11

4 . Yarıyıl

Ders Kodu	Ders Adı	Kredi | AKTS	Harf Notu	Açıklama
UTL-2002	Dış Ticaret Yönetimi	3 | 4	BB	19/20 Bahar
UTL-2004	Ticaret Hukuku	3 | 4	CC	19/20 Bahar
UTL-2006	Entegre Lojistik Yönetimi	3 | 4	BB	19/20 Bahar
UTL-2008	Staj	0 | 6	YE	21/22 Yaz
SEC-4	Mesleki Seçmeli Ders Grubu	0 | 12		S.D.G.
UTL-2010	Pazarlama Yönetimi	3 | 4	BA	19/20 Bahar
UTL-2014	Finansal Yönetim	3 | 4	BA	19/20 Bahar
UTL-2018	Araştırma Yöntemleri	3 | 4	CB	19/20 Bahar

Toplam:	Alınan Kredi | AKTS	Tamamlanan Kredi | AKTS	Hesaplanan AKTS	Ağırlıklı Not	ORTALAMA
Yıl:	18 | 30	18 | 30	24	70	2,92
Genel:	78 | 120	78 | 120	114	290,5	2,28

T.C.
ÇANAKKALE ONSEKİZ MART ÜNİVERSİTESİ
Biga Uygulamalı Bilimler Fakültesi

Sayı : 79813935-302.10.04
Konu : Not Durum Belgesi
Tarih : 22.05.2023

NOT DURUM BELGESİ

TC Kimlik No	: 27589510478	**Akademik Birim**	: BİGA UYGULAMALI BİLİMLER FAKÜLTESİ
Öğrenci No	: 184303024	**Program**	: ULUSLARARASI TİCARET VE LOJİSTİK
Adı	: Mehmet	**Eğitim Düzeyi**	: LİSANS
Soyadı	: Evran	**Eğitim Dili**	: Türkçe
Kayıt Tarihi / Yılı / Dönemi	: 04.09.2018 / 2018 / Güz	**Kayıt Şekli**	: OSYS
Mezuniyet Tarihi	: 28.10.2022		

5 . Yarıyıl

Ders Kodu	Ders Adı	Kredi | AKTS	Harf Notu	Açıklama
UTL-3001	Tedarik Zinciri Yönetimi	3 | 5	CB	20/21 Güz
UTL-3003	Uluslararası Pazarlama	3 | 5	CC	20/21 Güz
UTL-3005	Türk Vergi Sistemi	3 | 5	CC	20/21 Güz
SEC-5	Mesleki Seçmeli Ders Grubu	0 | 15		S.D.G.
UTL-3007	Maliyet Muhasebesi	3 | 5	BB	20/21 Güz
UTL-3009	Mesleki Yabancı Dil I	3 | 5	CB	20/21 Güz
UTL-3011	Satın Alma ve Stok Yönetimi	3 | 5	BB	20/21 Güz

Toplam:	Alınan Kredi | AKTS	Tamamlanan Kredi | AKTS	Hesaplanan AKTS	Ağırlıklı Not	ORTALAMA
Yarıyıl:	18 | 30	18 | 30	30	75	2,50
Genel:	96 | 150	96 | 150	144	337,5	2,34

6 . Yarıyıl

Ders Kodu	Ders Adı	Kredi | AKTS	Harf Notu	Açıklama
UTL-3002	Lojistik ve Dağıtım Yönetimi	3 | 5	AA	20/21 Bahar
UTL-3004	Çağdaş Yönetim Teknikleri	3 | 5	CB	20/21 Bahar
UTL-3006	İnsan Kaynaklarını Yönetimi	3 | 5	BB	20/21 Bahar
SEC-6	Mesleki Seçmeli Ders Grubu	0 | 15		S.D.G.
UTL-3008	Lojistik Bilgi Sistemleri	3 | 5	CB	20/21 Bahar
UTL-3012	Kültürlerarası Farklılıkların Yönetimi	3 | 5	DC	20/21 Bahar
UTL-3014	Dış Ticaret İşlemleri Muhasebesi	3 | 5	CC	20/21 Bahar

Toplam:	Alınan Kredi | AKTS	Tamamlanan Kredi | AKTS	Hesaplanan AKTS	Ağırlıklı Not	ORTALAMA
Yıl:	18 | 30	18 | 30	30	77,5	2,58
Genel:	114 | 180	114 | 180	174	415	2,39

7 . Yarıyıl

Ders Kodu	Ders Adı	Kredi | AKTS	Harf Notu	Açıklama
UTL-4001	Lojistik Planlama ve Modelleme	3 | 5	CB	21/22 Güz
UTL-4003	Türk Dış Ticaret Rejimi ve Gümrük Mevzuatı	3 | 5	CB	21/22 Güz
UTL-4005	Uluslararası İşletmecilik	3 | 5	CB	21/22 Güz
SEC-7	Mesleki Seçmeli Ders Grubu	0 | 15		S.D.G.
UTL-4007	Uluslararası Ekonomi	3 | 5	BB	21/22 Güz
UTL-4011	Türk İş Sistemi	3 | 5	DC	21/22 Güz
UTL-4015	Demiryolu Taşımacılığı	3 | 5	AA	21/22 Güz

Toplam:	Alınan Kredi | AKTS	Tamamlanan Kredi | AKTS	Hesaplanan AKTS	Ağırlıklı Not	ORTALAMA
Yarıyıl:	18 | 30	18 | 30	30	80	2,67
Genel:	132 | 210	132 | 210	204	495	2,43

8 . Yarıyıl

Ders Kodu	Ders Adı	Kredi | AKTS	Harf Notu	Açıklama
UTL-4002	Finansal Tablo Analizi	3 | 5	BB	21/22 Bahar
UTL-4004	Stratejik Yönetim	3 | 5	CB	21/22 Bahar
UTL-4006	Depo Tasarımı ve Yönetimi	3 | 5	BB	21/22 Bahar
SEC-8	Mesleki Seçmeli Ders Grubu	0 | 15		S.D.G.
UTL-4010	Elektronik Ticaret	3 | 5	AA	21/22 Bahar
UTL-4016	Optimizasyon Teknikleri	3 | 5	BA	21/22 Bahar
UTL-4018	Müşteri İlişkileri Yönetimi	3 | 5	CB	21/22 Bahar

Toplam:	Alınan Kredi | AKTS	Tamamlanan Kredi | AKTS	Hesaplanan AKTS	Ağırlıklı Not	ORTALAMA
Yıl:	18 | 30	18 | 30	30	92,5	3,08
Genel:	150 | 240	150 | 240	234	587,5	2,51

T.C.
ÇANAKKALE ONSEKİZ MART ÜNİVERSİTESİ
Biga Uygulamalı Bilimler Fakültesi

Sayı : 79813935-302.10.04
Konu : Not Durum Belgesi
Tarih : 22.05.2023

NOT DURUM BELGESİ

TC Kimlik No	: 99992684848	**Akademik Birim**	: BİGA UYGULAMALI BİLİMLER FAKÜLTESİ
Öğrenci No	: 184303102	**Program**	: ULUSLARARASI TİCARET VE LOJİSTİK
Adı	: Ünal	**Eğitim Düzeyi**	: LİSANS
Soyadı	: Hacı Muhammed	**Eğitim Dili**	: Türkçe
Kayıt Tarihi / Yılı / Dönemi	: 01.09.2018 / 2018 / Güz	**Kayıt Şekli**	: YÖS İle Yerleşen (Kendi imkanlarınıyla eğitim almak isteyen)
Mezuniyet Tarihi	: 28.10.2022		

5 . Yarıyıl

Ders Kodu	Ders Adı	Kredi | AKTS	Harf Notu	Açıklama
UTL-3001	Tedarik Zinciri Yönetimi	3 | 5	CC	20/21 Güz
UTL-3003	Uluslararası Pazarlama	3 | 5	CC	20/21 Güz
UTL-3005	Türk Vergi Sistemi	3 | 5	CC	20/21 Güz
SEC-5	Mesleki Seçmeli Ders Grubu	0 | 15		S.D.G.
UTL-3007	Maliyet Muhasebesi	3 | 5	BA	20/21 Güz
UTL-3009	Mesleki Yabancı Dil I	3 | 5	AA	20/21 Güz
UTL-3011	Satın Alma ve Stok Yönetimi	3 | 5	CB	20/21 Güz

Toplam:	Alınan Kredi | AKTS	Tamamlanan Kredi | AKTS	Hesaplanan AKTS	Ağırlıklı Not	ORTALAMA
Yarıyıl:	18 | 30	18 | 30	30	80	2,67
Genel:	96 | 150	96 | 150	144	339,5	2,36

6 . Yarıyıl

Ders Kodu	Ders Adı	Kredi | AKTS	Harf Notu	Açıklama
UTL-3002	Lojistik ve Dağıtım Yönetimi	3 | 5	AA	20/21 Bahar
UTL-3004	Çağdaş Yönetim Teknikleri	3 | 5	CC	20/21 Bahar
UTL-3006	İnsan Kaynaklarını Yönetimi	3 | 5	CB	20/21 Bahar
SEC-6	Mesleki Seçmeli Ders Grubu	0 | 15		S.D.G.
UTL-3008	Lojistik Bilgi Sistemleri	3 | 5	BB	20/21 Bahar
UTL-3010	Mesleki Yabancı Dil II	3 | 5	AA	20/21 Bahar
UTL-3016	Havayolu Yönetimi ve Lojistiği	3 | 5	BB	20/21 Bahar

Toplam:	Alınan Kredi | AKTS	Tamamlanan Kredi | AKTS	Hesaplanan AKTS	Ağırlıklı Not	ORTALAMA
Yıl:	18 | 30	18 | 30	30	92,5	3,08
Genel:	114 | 180	114 | 180	174	432	2,48

7 . Yarıyıl

Ders Kodu	Ders Adı	Kredi | AKTS	Harf Notu	Açıklama
UTL-4001	Lojistik Planlama ve Modelleme	3 | 5	CB	21/22 Güz
UTL-4003	Türk Dış Ticaret Rejimi ve Gümrük Mevzuatı	3 | 5	CC	21/22 Güz
UTL-4005	Uluslararası İşletmecilik	3 | 5	BB	21/22 Güz
SEC-7	Mesleki Seçmeli Ders Grubu	0 | 15		S.D.G.
UTL-4007	Uluslararası Ekonomi	3 | 5	CB	21/22 Güz
UTL-4011	Türk İş Sistemi	3 | 5	CB	21/22 Güz
UTL-4015	Demiryolu Taşımacılığı	3 | 5	CB	21/22 Güz

Toplam:	Alınan Kredi | AKTS	Tamamlanan Kredi | AKTS	Hesaplanan AKTS	Ağırlıklı Not	ORTALAMA
Yarıyıl:	18 | 30	18 | 30	30	75	2,50
Genel:	132 | 210	132 | 210	204	507	2,49

8 . Yarıyıl

Ders Kodu	Ders Adı	Kredi | AKTS	Harf Notu	Açıklama
UTL-4002	Finansal Tablo Analizi	3 | 5	CB	21/22 Bahar
UTL-4004	Stratejik Yönetim	3 | 5	AA	21/22 Bahar
UTL-4006	Depo Tasarımı ve Yönetimi	3 | 5	CB	21/22 Bahar
SEC-8	Mesleki Seçmeli Ders Grubu	0 | 15		S.D.G.
UTL-4010	Elektronik Ticaret	3 | 5	AA	21/22 Bahar
UTL-4016	Optimizasyon Teknikleri	3 | 5	BA	21/22 Bahar
UTL-4018	Müşteri İlişkileri Yönetimi	3 | 5	CB	21/22 Bahar

Toplam:	Alınan Kredi | AKTS	Tamamlanan Kredi | AKTS	Hesaplanan AKTS	Ağırlıklı Not	ORTALAMA
Yıl:	18 | 30	18 | 30	30	95	3,17
Genel:	150 | 240	150 | 240	234	602	2,57

T.C.
ÇANAKKALE ONSEKİZ MART ÜNİVERSİTESİ
Biga Uygulamalı Bilimler Fakültesi

Sayı : 79813935-302.10.04
Konu : Not Durum Belgesi
Tarih : 22.05.2023

NOT DURUM BELGESİ

TC Kimlik No	: 41713039390	**Akademik Birim**	: BİGA UYGULAMALI BİLİMLER FAKÜLTESİ
Öğrenci No	: 184304010	**Program**	: ULUSLARARASI TİCARET VE LOJİSTİK
Adı	: Alparslan	**Öğretim Tür**	: LİSANS-IKINCI ÖĞRETİM
Soyadı	: Başkaya	**Eğitim Düzeyi**	: LİSANS
Kayıt Tarihi / Yılı / Dönemi	: 04.09.2018 / 2018 / Güz	**Eğitim Dili**	: Türkçe
		Kayıt Şekli	: ÖSYS
Mezuniyet Tarihi	: 28.10.2022		

1 . Yarıyıl

Ders Kodu	Ders Adı	Kredi | AKTS	Harf Notu	Açıklama
YDİ-1001	İngilizce I	2 | 2	CC	18/19 Güz
UTL-1009	Hukukun Temel Kavramları	3 | 5	DD	18/19 Güz
UTL-1007	Genel Muhasebe	3 | 5	CC	18/19 Güz
UTL-1005	Lojistiğe Giriş	3 | 5	CC	18/19 Güz
UTL-1003	Genel İşletme	3 | 5	DC	19/20 Güz
UTL-1001	İktisada Giriş	3 | 5	CC	20/21 Güz
TDİ-1001	Türk Dili I	2 | 1	DC	18/19 Güz
ATA-1001	Atatürk İlkeleri ve İnkılap Tarihi I	2 | 1	CB	18/19 Güz
SEÇ-Ç	YÖK Seçmeli Ders Grubu	0 | 1		S.D.G.
BED-1001	Beden Eğitimi I	0 | 1	AA	18/19 Güz

Toplam:	Alınan Kredi | AKTS	Tamamlanan Kredi | AKTS	Hesaplanan AKTS	Ağırlıklı Not	ORTALAMA
Yarıyıl:	21 | 30	21 | 30	30	54,5	1,82
Genel:	21 | 30	21 | 30	30	54,5	1,82

2 . Yarıyıl

Ders Kodu	Ders Adı	Kredi | AKTS	Harf Notu	Açıklama
YDİ-1002	Yabancı Dil II (İngilizce)	2 | 2	DC	18/19 Bahar
UTL-1010	Pazarlama Bilgilerine Giriş	3 | 5	DD	18/19 Bahar
UTL-1008	Finansal Muhasebe	3 | 5	CB	19/20 Bahar
UTL-1006	Ticari Matematik	3 | 5	DD	18/19 Bahar
UTL-1004	İşletme Yönetimi	3 | 5	CC	18/19 Bahar
UTL-1002	Lojistik Yönetimi	3 | 5	CC	18/19 Bahar
TDİ-1002	Türk Dili II	2 | 1	CC	18/19 Bahar
ATA-1002	Atatürk İlkeleri ve İnkılap Tarihi II	2 | 1	CB	18/19 Bahar
SEÇ-2	YÖK Seçmeli Ders Gurubu (1 AKTS)	0 | 1		S.D.G.
BED-1002	Beden Eğitimi II	0 | 1	AA	18/19 Bahar

Toplam:	Alınan Kredi | AKTS	Tamamlanan Kredi | AKTS	Hesaplanan AKTS	Ağırlıklı Not	ORTALAMA
Yıl:	21 | 30	21 | 30	30	54	1,80
Genel:	42 | 60	42 | 60	60	108,5	1,81

3 . Yarıyıl

Ders Kodu	Ders Adı	Kredi | AKTS	Harf Notu	Açıklama
UTL-2007	İş Sağlığı ve Güvenliği	3 | 5	BB	19/20 Güz
UTL-2005	Makro Ekonomi	3 | 5	CB	19/20 Güz
UTL-2003	İstatistik	3 | 5	DC	20/21 Güz
UTL-2001	Örgütsel Davranış	3 | 5	CB	19/20 Güz
SEC-3	Mesleki Seçmeli Ders Grubu	0 | 10		S.D.G.
UTL-2015	Hizmet Pazarlaması	3 | 5	DC	19/20 Güz
UTL-2013	Ulaştırma ve Lojistik Terminolojisi	3 | 5	DC	19/20 Güz

Toplam:	Alınan Kredi | AKTS	Tamamlanan Kredi | AKTS	Hesaplanan AKTS	Ağırlıklı Not	ORTALAMA
Yarıyıl:	18 | 30	18 | 30	30	62,5	2,08
Genel:	60 | 90	60 | 90	90	171	1,90

4 . Yarıyıl

Ders Kodu	Ders Adı	Kredi | AKTS	Harf Notu	Açıklama
UTL-2008	Staj	0 | 6	YE	21/22 Yaz
UTL-2006	Entegre Lojistik Yönetimi	3 | 4	BB	19/20 Bahar
UTL-2004	Ticaret Hukuku	3 | 4	CC	19/20 Bahar
UTL-2002	Dış Ticaret Yönetimi	3 | 4	BB	19/20 Bahar
SEC-4	Mesleki Seçmeli Ders Grubu	0 | 12		S.D.G.
UTL-2018	Araştırma Yöntemleri	3 | 4	CB	19/20 Bahar
UTL-2014	Finansal Yönetim	3 | 4	AA	19/20 Bahar
UTL-2010	Pazarlama Yönetimi	3 | 4	AA	19/20 Bahar

Toplam:	Alınan Kredi | AKTS	Tamamlanan Kredi | AKTS	Hesaplanan AKTS	Ağırlıklı Not	ORTALAMA
Yıl:	18 | 30	18 | 30	24	74	3,08
Genel:	78 | 120	78 | 120	114	245	2,15

T.C.
ÇANAKKALE ONSEKİZ MART ÜNİVERSİTESİ
Biga Uygulamalı Bilimler Fakültesi

Sayı : 79813935-302.10.04
Konu : Not Durum Belgesi
Tarih : 22.05.2023

NOT DURUM BELGESİ

TC Kimlik No	: 41713039390	**Akademik Birim**	: BİGA UYGULAMALI BİLİMLER FAKÜLTESİ
Öğrenci No	: 184304010	**Program**	: ULUSLARARASI TİCARET VE LOJİSTİK
Adı	: Alparslan	**Öğretim Tür**	: LİSANS-IKINCI ÖĞRETİM
Soyadı	: Başkaya	**Eğitim Düzeyi**	: LİSANS
Kayıt Tarihi / Yılı / Dönemi	: 04.09.2018 / 2018 / Güz	**Eğitim Dili**	: Türkçe
		Kayıt Şekli	: ÖSYS
Mezuniyet Tarihi	: 28.10.2022		

5 . Yarıyıl

Ders Kodu	Ders Adı	Kredi | AKTS	Harf Notu	Açıklama
UTL-3005	Türk Vergi Sistemi	3 | 5	DC	20/21 Güz
UTL-3003	Uluslararası Pazarlama	3 | 5	CC	20/21 Güz
UTL-3001	Tedarik Zinciri Yönetimi	3 | 5	BA	20/21 Güz
SEC-5	Mesleki Seçmeli Ders Grubu	0 | 15		S.D.G.
UTL-3011	Satın Alma ve Stok Yönetimi	3 | 5	CB	20/21 Güz
UTL-3009	Mesleki Yabancı Dil I	3 | 5	CC	20/21 Güz
UTL-3007	Maliyet Muhasebesi	3 | 5	BB	20/21 Güz

Toplam:	Alınan Kredi | AKTS	Tamamlanan Kredi | AKTS	Hesaplanan AKTS	Ağırlıklı Not	ORTALAMA
Yarıyıl:	18 | 30	18 | 30	30	72,5	2,42
Genel:	96 | 150	96 | 150	144	317,5	2,20

6 . Yarıyıl

Ders Kodu	Ders Adı	Kredi | AKTS	Harf Notu	Açıklama
UTL-3006	İnsan Kaynakları Yönetimi	3 | 5	BB	20/21 Bahar
UTL-3004	Çağdaş Yönetim Teknikleri	3 | 5	BB	20/21 Bahar
UTL-3002	Lojistik ve Dağıtım Yönetimi	3 | 5	AA	20/21 Bahar
SEC-6	Mesleki Seçmeli Ders Grubu	0 | 15		S.D.G.
UTL-3016	Havayolu Yönetimi ve Lojistiği	3 | 5	CB	20/21 Bahar
UTL-3010	Mesleki Yabancı Dil II	3 | 5	CC	20/21 Bahar
UTL-3008	Lojistik Bilgi Sistemleri	3 | 5	CB	20/21 Bahar

Toplam:	Alınan Kredi | AKTS	Tamamlanan Kredi | AKTS	Hesaplanan AKTS	Ağırlıklı Not	ORTALAMA
Yıl:	18 | 30	18 | 30	30	85	2,83
Genel:	114 | 180	114 | 180	174	402,5	2,31

7 . Yarıyıl

Ders Kodu	Ders Adı	Kredi | AKTS	Harf Notu	Açıklama
UTL-4005	Uluslararası İşletmecilik	3 | 5	BB	21/22 Güz
UTL-4003	Türk Dış Ticaret Rejimi ve Gümrük Mevzuatı	3 | 5	CB	21/22 Güz
UTL-4001	Lojistik Planlama ve Modelleme	3 | 5	CC	21/22 Güz
SEC-7	Mesleki Seçmeli Ders Grubu	0 | 15		S.D.G.
UTL-4015	Demiryolu Taşımacılığı	3 | 5	BB	21/22 Güz
UTL-4011	Türk İş Sistemi	3 | 5	CC	21/22 Güz
UTL-4007	Uluslararası Ekonomi	3 | 5	CC	21/22 Güz

Toplam:	Alınan Kredi | AKTS	Tamamlanan Kredi | AKTS	Hesaplanan AKTS	Ağırlıklı Not	ORTALAMA
Yarıyıl:	18 | 30	18 | 30	30	72,5	2,42
Genel:	132 | 210	132 | 210	204	475	2,33

8 . Yarıyıl

Ders Kodu	Ders Adı	Kredi | AKTS	Harf Notu	Açıklama
UTL-4006	Depo Tasarımı ve Yönetimi	3 | 5	CB	21/22 Bahar
UTL-4004	Stratejik Yönetim	3 | 5	BB	21/22 Bahar
UTL-4002	Finansal Tablo Analizi	3 | 5	BB	21/22 Bahar
SEC-8	Mesleki Seçmeli Ders Grubu	0 | 15		S.D.G.
UTL-4018	Müşteri İlişkileri Yönetimi	3 | 5	CB	21/22 Bahar
UTL-4016	Optimizasyon Teknikleri	3 | 5	BB	21/22 Bahar
UTL-4010	Elektronik Ticaret	3 | 5	AA	21/22 Bahar

Toplam:	Alınan Kredi | AKTS	Tamamlanan Kredi | AKTS	Hesaplanan AKTS	Ağırlıklı Not	ORTALAMA
Yıl:	18 | 30	18 | 30	30	90	3,00
Genel:	150 | 240	150 | 240	234	565	2,41

- Haftalık Ders Programı (Zorunlu)

2022-2023 Akademik Yılı Bahar Yarıyılı ders programı için tıklayınız.

2023-2024 Akademik Yılı Güz Yarıyılı ders programı için tıklayınız.