



BİGA İKTİSADİ VE İDARİ BİLİMLER FAKÜLTESİ 2023 YILI FAALİYET RAPORU

**ÇANAKKALE ONSEKİZ MART
ÜNİVERSİTESİ**



**ÇANAKKALE ONSEKİZ MART ÜNİVERSİTESİ
BİGA İKTİSADİ VE İDARİ BİLİMLER FAKÜLTESİ**

**2023 YILI BİRİM
FAALİYET RAPORU**

İÇİNDEKİLER

BİRİM / ÜST YÖNETİCİ SUNUŞU	5
I- GENEL BİLGİLER	6
A- Misyona ve Vizyon	6
B- Yetki, Görev ve Sorumluluklar	6
C- İdareye İlişkin Bilgiler	7
1- Fiziksel Yapı	7
2- Örgüt Yapısı	11
3- Bilgi ve Teknolojik Kaynaklar	11
4- İnsan Kaynakları	14
5- Sunulan Hizmetler	19
6- Yönetim ve İç Kontrol Sistemi	25
D- Diğer Hususlar	26
II- AMAÇ ve HEDEFLER	26
A- İdarenin Amaç ve Hedefleri	26
B- Temel Politikalar ve Öncelikler	Hata! Yer işareti tanımlanmamış.
C- Diğer Hususlar	27
III- FAALİYETLERE İLİŞKİN BİLGİ VE DEĞERLENDİRMELER	28
A- Mali Bilgiler	28
1- Bütçe Uygulama Sonuçları	28
2- Temel Mali Tablolara İlişkin Açıklamalar	29
3- Mali Denetim Sonuçları	29
4- Diğer Hususlar	29
B- Performans Bilgileri	29
1- Faaliyet ve Proje Bilgileri	29
2- Performans Sonuçları Tablosu	31
3- Performans Sonuçlarının Değerlendirilmesi	31
4- Diğer Hususlar	Hata! Yer işareti tanımlanmamış.
IV- KURUMSAL KABİLİYET ve KAPASİTENİN DEĞERLENDİRİLMESİ	Hata! Yer işareti tanımlanmamış.
A- Üstünlükler	Hata! Yer işareti tanımlanmamış.
B- Zayıflıklar	Hata! Yer işareti tanımlanmamış.
C- Değerlendirme	Hata! Yer işareti tanımlanmamış.
V- ÖNERİ VE TEDBİRLER	Hata! Yer işareti tanımlanmamış.

TABLolar

Tablo 1: Biga İktisadi Ve İdari Bilimler Fakültesi Yerleşke Alanları	7
Tablo 3: Biga İktisadi Ve İdari Bilimler Fakültesi Fonksiyonlara Göre Alanlar	7
Tablo 4: Biga İktisadi Ve İdari Bilimler Fakültesi Bina Mekân Sayıları.....	8
Tablo 5: Taşıtlar	8
Tablo 6: Biga İktisadi Ve İdari Bilimler Fakültesi Taşınır Malzeme Listesi	8
Tablo 7: Biga İktisadi Ve İdari Bilimler Fakültesi Bilgisayar Sayıları.....	11
Tablo 8: Biga İktisadi Ve İdari Bilimler Fakültesi Öğrenci ve Personel Başına Düşen Bilgisayar Sayıları	12
Tablo 9: Biga İktisadi Ve İdari Bilimler Fakültesi Kütüphane Kaynaklarının Dağılımı	12
Tablo 10: Biga İktisadi Ve İdari Bilimler Fakültesi Diğer Bilgi ve Teknolojik Kaynaklar....	12
Tablo 11: Biga İktisadi Ve İdari Bilimler Fakültesi Projeler	13
Tablo 12: Biga İktisadi Ve İdari Bilimler Fakültesi Bilimsel Yayın Sayıları.....	14
Tablo 13: Biga İktisadi Ve İdari Bilimler Fakültesi Kütüphane Kaynakları Kullanım Verileri	14
Tablo 14: Biga İktisadi Ve İdari Bilimler Fakültesi 2023 Yılı Öğretim Elemanı Sayıları	15
Tablo 15: Biga İktisadi Ve İdari Bilimler Fakültesi Kadro Doluluk Oranlarına Göre Akademik Personel Sayıları	15
Tablo 16: Biga İktisadi Ve İdari Bilimler Fakültesi Yabancı Uruklu Öğretim Elemanı Sayıları	15
Tablo 17 : Biga İktisadi Ve İdari Bilimler Fakültesi Sözleşmeli Akademik Personel Sayısı .	15
Tablo 18: Biga İktisadi Ve İdari Bilimler Fakültesi Akademik Personelin Yaş İtibariyle Dağılımı.....	15
Tablo 19 : Biga İktisadi Ve İdari Bilimler Fakültesi Yönetici Personel Dağılımı Tablosu	16
Tablo 20: Biga İktisadi Ve İdari Bilimler Fakültesi Akademik Personelin Birim Dağılımı...	16
Tablo 21: Biga İktisadi Ve İdari Bilimler Fakültesi Kadro Doluluk Oranına Göre İdari Personel Dağılımı.....	17
Tablo 22: Biga İktisadi Ve İdari Bilimler Fakültesi İdari Personelin Eğitim Durumu	17
Tablo 23: Biga İktisadi Ve İdari Bilimler Fakültesi İdari Personelin Hizmet Süresi	17
Tablo 24: Biga İktisadi Ve İdari Bilimler Fakültesi İdari Personelin Yaş İtibariyle Dağılımı	18
Tablo 25: Biga İktisadi Ve İdari Bilimler Fakültesi İşçiler.....	18
Tablo 26: Biga İktisadi Ve İdari Bilimler Fakültesi Sürekli İşçilerin Hizmet Süresi	18
Tablo 27: Biga İktisadi Ve İdari Bilimler Fakültesi Sürekli İşçilerin Yaş İtibariyle Dağılımı	18
Tablo 28: Biga İktisadi Ve İdari Bilimler Fakültesi Kadroların Doluluk Oranına Göre Engelli Personel	19
Tablo 29 : Biga İktisadi Ve İdari Bilimler Fakültesi Öğrenci Sayıları Tablosu	19
Tablo 30: Biga İktisadi Ve İdari Bilimler Fakültesi Yabancı Dil Hazırlık Sınıfı Öğrenci Sayıları	20
Tablo 31: Biga İktisadi Ve İdari Bilimler Fakültesi Öğrenci Kontenjanları ve Doluluk Oranı Tablosu	20
Tablo 32:Enstitüsü Yüksek Lisans ve Doktora Programları.....	20
Tablo 33: Biga İktisadi Ve İdari Bilimler Fakültesi Yabancı Uruklu Öğrencilerin Sayısı ve Bölümleri.....	21
Tablo 34: Biga İktisadi Ve İdari Bilimler Fakültesi Engelli Öğrenci Sayısı	21
Tablo 35: Biga İktisadi Ve İdari Bilimler Fakültesi Mezun Öğrenci Sayısı	22
Tablo 36: Yatay Geçişle 2023 Yılında Gelen, Ayrılan, Kurum İçi Geçiş Yapan Öğrencilerin Sayıları.....	22
Tablo 37: Biga İktisadi ve İdari Bilimler Fakültesinden Ayrılan Öğrencilerin Sayısı.....	23
Tablo 38: Biga İktisadi Ve İdari Bilimler Fakültesi Disiplin Cezası Alan Öğrencilerin Sayısı ve Aldıkları Cezalar	23
Tablo 39: Öğretim Elemanı Başına Düşen Öğrenci Sayısı	23

Tablo 40: Öğrenci Toplulukları.....	23
Tablo 41: Çanakkale Onsekiz Mart Üniversitesi Hastaneleri İstatistik Bilgileri	24
Tablo 42: Hizmet, Bilim-Sanat, Teşvik ve Başarı Ödülleri Alan Kişi Sayısı	25
Tablo 43: Uluslararası Kuruluşlara Üyelikler	25
Tablo 45: Bütçe Giderleri Tablosu.....	28
Tablo 46: Bütçe Gelirleri Tablosu.....	28
Tablo 47: Faaliyet Bilgileri Tablosu	30
Tablo 48: İndekslere Giren Hakemli Dergilerde Yapılan Yayınlar	30
Tablo 49: Üniversiteler Arasında Yapılan İkili Anlaşmalar	30
Tablo 50: 1.1. Proje Bilgileri	31

BİRİM / ÜST YÖNETİCİ SUNUŞU

Biga İktisadi ve İdari Bilimler Fakültesi'nin 2023 yılında yürüttüğü faaliyetlerini raporladığı "2023 Yılı Birim Faaliyet Raporu" tüm paydaşlarımıza karşı bilgilendirme ve hesap verebilirlik ilkelerinin gereği olarak hazırlanmıştır. 1994 yılından itibaren eğitim öğretim ve akademik etkinliklerde her zaman en iyiyi yakalamak temel amacıyla hareket edilmektedir. Eğitim ve öğretim faaliyetlerini yerine getiren bir Yükseköğretim kurumu olarak öğrencilerimizin memnuniyetlerinin sağlanması en temel amacımız olup; bu niyetle uyguladığımız öğrenci odaklı eğitim anlayışı devam etmektedir. Öğrenci dostu yerleşke, öğrenci dostu eğitim öğretim altyapısı ve sosyal faaliyetlerde öğrenci odaklı bir ekosistem oluşturulmaktadır.

Öğrencilerimizin, Ülkemizin Sosyo-ekonomik yapısına dahil olmaları ve iş yaşamlarında başarılı birer iş insanı olabilmeleri için Fakülte yönetimi eğitim ve öğretim planlarını günün değişen koşullarına göre sürekli olarak güncellemektedir. 2023 yılında da sektör temsilcilerinin katılımı ile düzenli olarak özel sektör desteğinde kariyer gelişimi, kariyer öyküleri ve kariyer eğitimi çalışmaları yapılmıştır.

Fakültemiz akademik ve idari personeliyle 2023 yılı içerisinde eğitim öğretim ve akademik faaliyetlerde özenle hareket etmiş; stratejik amaç ve hedeflerde yer alan hedef göstergeleri başarıyla yakalamıştır. 2023 yılında öne çıkan konular arasında en önemlisi STAR Akreditasyon ve Rating Derneği'ne beş bölümümüzün (Çalışma Ekonomisi ve Endüstri İlişkileri, İktisat, İşletme, Maliye, Uluslararası İlişkiler) akreditasyon başvuru sürecinin tamamlanması olmuştur. Düzenli olarak yürütülen ve 2023 yılında üçüncüsü gerçekleştirilen Uluslararası Sosyal Bilimler Konferansı faaliyeti verimli bir şekilde gerçekleştirilmiştir.

Bu kapsamda, Dekanlığımızın 2023 yılı faaliyetlerini kapsayan birim faaliyet raporu, 5018 sayılı Kanunun temel ilkeleri gereği mali disiplin, mali saydamlık, hesap verme sorumluluğu çerçevesinde hazırlanarak kamuoyu ile paylaşılmıştır. Hazırlanan bu raporun kamuoyu ve diğer paydaşlara faydalı olmasını diler, raporun hazırlanmasında emeği geçenlere teşekkür ederim.

Prof.Dr. Hüsnü Levent DALYANCI

Dekan V.

I- GENEL BİLGİLER

A- Misyon ve Vizyon

Misyon

Sürdürülebilir çevre anlayışı ile öncelikle Biga ve içerisinde bulunduğu coğrafyadaki güçlü sanayi dinamikleri ile güçlü işbirlikleri geliştirilmesi, istihdam anlamında her geçen sene artan oranlar ile ülkenin tüm sektörlerine özellikle de STK'lara entelektüel ve girişimci işgücü sağlanması, gerek ulusal gerekse de uluslararası öğrenci değişim programları ile öncü bir fakülte olması, öğrencilerine sanat, spor ve öğrenci topluluğu faaliyetlerinde tam destek sağlanması, bilimsel araştırma ve yayın nicelik ve niteliğini uluslararası normlara taşıması ile "içinde bulunduğu bölgenin en iyi ve dinamik Fakültesi olmak".

Vizyon

Çanakkale'nin zengin tarihi ve güçlü yerel değerlerinden ayrılmadan, ülkenin ihtiyaçlarını analiz eden, kamuya, özel sektöre ve özellikle Sivil Toplum Kuruluşlarına girişimci insan kaynağı ve yönetici yetiştirmeyi amaçlayan ders programları; ulusal ve uluslararası kamuoyunu, akademik camiyayı meşgul edecek yayınları hedefleyen akademik kadrosu; yerel, ulusal ve uluslararası sorunlara duyarlı, performanslarıyla kendilerini kanıtlamaya coşkulu, entelektüel yaşam biçimini benimsemeye hazır, ülke kalkınmasına girişimci ya da yönetici olarak hizmet etmeye yönelimli öğrencileri ile ve çevresindeki tüm dinamiklerle etkileşen "yenilikçi, yaratıcı, girişimci ve çok yönlü bir eğitim kurumu olmak".

B- Yetki, Görev ve Sorumluluklar

- C- 2547 Sayılı Yükseköğretim Kanununun 12. Maddesi ile belirlenen Üniversitelerin görevleri doğrultusunda, Üniversitemizin sorumlulukları paralelinde Fakültemiz de aşağıdaki yetki ve sorumlulukları benimsemiştir.
- D- 1- Üniversite, sivil toplum, iş dünyası, kamu kurumlarıyla işbirliği ve etkileşim sağlamak,
- E- 2- Eşit, tutarlı, liyakati esas alan, kaynakları etkin kullanan, saydam ve şeffaf bir yönetim anlayışını sürekli uygulamak.
- F- 3- Çanakkale, Türkiye ve dünya sorunlarına duyarlı araştırmaları gerçekleştirmek,
- G- 4- Uzun Vadeli hedeflere ve vizyona sahip olmak,
- H- 5- İnsan kaynakları, öğrenciler, yöneticiler, akademisyenler düzeyinde uyumlu çalışmak,
- İ- 6- Sorgulayıcı, araştırmacı, tartışmacı, aktif eğitimi esas alan, öğrenci sorunlarına, beklenti ve önerilerine duyarlı eğitim anlayışını uygulamaktır.

J- İdareye İlişkin Bilgiler

1- Fiziksel Yapı

1.1- Alt Yapı ve Tesisler

Tablo 1: Biga İktisadi Ve İdari Bilimler Fakültesi Yerleşke Alanları

Yerleşke Adı	Alan (m ²)
Prof.Dr.Ramazan AYDIN YERLEŞKESİ AĞAKÖY/BİGA ÇANAKKALE	851.320,04m ²
TOPLAM	

31.12.2023 itibarı ile

Tablo 2: Biga İktisadi ve İdari Bilimler Fakültesi Kapalı Alanların Dağılımı

.....Fakültesi Tesisleri ve Yapım Yılları				
2023				
Sıra No	Başlama Tarihi	Bitiş tarihi	Yapı Adı	Kapalı Alan
1-	24/07/1995	2004	Fakülte ve Ek Tesisler Binaları	16.798m ²
2-			Entelektüel Etkinlik Merkezi	5.210m ²
3-			Spor Salonu Binası	3.600m ²
4-			Kütüphane Binası	2.840m ²
5-			Yabancı Diller Binası	1.047 m ²
TOPLAM			ALAN (m²)	29.495m ²

31.12.2023 itibarı ile

Tablo 2: Biga İktisadi Ve İdari Bilimler Fakültesi Fonksiyonlara Göre Alanlar

FONKSİYONLAR	TOPLAM KULLANIM ALANI (m ²)
Araştırma	
Eğitim	23.055m ²
Barınma	
Diğer	
Kütüphane	2840m ²
Sağlık Hizmeti	
Sosyal Alanlar	
Spor Alanları	3600m ²
Toplantı ve Konferans	
Toplam	29.495m ²

31.12.2023 itibarı ile

Tablo 3: Biga İktisadi Ve İdari Bilimler Fakültesi Bina Mekân Sayıları

EĞİTİM ALANLARI					
Yerleşke	Bina	Ana Fonksiyon	Alt Fonksiyon	Mekan Sayısı	Alan

31.12.2023 itibarı ile

Meksis sistemi üzerinden alınacaktır.

1.2- Taşıtlar

Tablo 4: Taşıtlar

Fakültemiz adına kayıtlı araç bulunmamaktadır.

31.12.2023 itibarı ile

1.3- Taşınır Malzeme Listesi

Tablo 5: Biga İktisadi Ve İdari Bilimler Fakültesi Taşınır Malzeme Listesi

Hesap Kodu	I. Düzey Kodu	II. Düzey	TAŞINIR MALZEME LİSTESİ DAYANIKLI TAŞINIRLAR	Ölçü Birimi	Miktar
253			Tesis, Makine ve Cihazlar	Adet	
253	01		Tesisler Grubu	Adet	
253	01		Taşınmaz olarak değerlendirildiğinden Taşınır Kod Listesine alınmamıştır. Sadece muhasebe detay hesap planlarında yer alacaktır.	Adet	
253	02		Makineler ve Aletler Grubu	Adet	
253	02	01	Tarım ve Ormancılık Makineleri ve Aletleri	Adet	6
253	02	02	İnşaat Makineleri ve Aletleri	Adet	1
253	02	03	Atölye Makineleri ve Aletleri	Adet	5
253	02	04	İş Makineleri ve Aletleri	Adet	
253	02	05	Güç Elektroniği ve Basınçlı Makineler ile Aletleri	Adet	1
253	02	06	Posta Makineleri	Adet	
253	02	07	Paketleme Makineleri	Adet	
253	02	08	Etiketleme ve Numaralandırma Makineleri	Adet	
253	02	09	Ayırma, Sınıflandırma Makineleri	Adet	
253	02	10	Matbaacılıkta Kullanılan Makina ve Aletler	Adet	1
253	03		Cihazlar ve Aletler Grubu	Adet	
253	03	01	Yıkama, Temizleme ve Ütöleme Cihaz ve Araçları	Adet	13
253	03	02	Beslenme/Gıda ve Mutfak Cihaz ve Aletleri	Adet	40
253	03	03	Kurtarma Amaçlı Cihaz ve Aletler	Adet	

253	03	04	Ölçüm, Tartı, Çizim Cihazları ve Aletleri	Adet	4
253	03	05	Tıbbi ve Biyolojik Amaçlı Kullanılan Cihazlar ve Aletler	Adet	
253	03	06	Araştırma ve Üretim Amaçlı Cihazları ve Aletleri	Adet	
253	03	07	Müzik Aletleri ve Aksesuarları	Adet	
253	03	08	Spor Amaçlı Kullanılan Cihaz ve Aletler	Adet	
254			Taşıtlar Grubu	Adet	
254	01		Karayolu Taşıtları Grubu	Adet	
254	01	01	Otomobiller	Adet	
254	01	02	Yolcu Taşıma Araçları	Adet	
254	01	03	Yük Taşıma Araçları	Adet	
254	01	04	Arazi Taşıtları	Adet	
254	01	05	Özel Amaçlı Taşıtlar	Adet	
254	01	06	Mopet ve Motosikletler	Adet	
254	01	07	Motorsuz Kara Araçları	Adet	1
254	02		Su ve Deniz Taşıtları Grubu	Adet	
254	02	01	Gemiler	Adet	
254	02	02	Tankerler	Adet	
254	02	03	Deniz Altılar	Adet	
254	02	04	Römorkörler ve İtici Gemiler	Adet	
254	02	05	Yüzer Yapılar	Adet	
254	02	06	Tekneler	Adet	
254	02	07	Botlar	Adet	
254	02	08	Yelkenliler	Adet	
254	02	09	Kanolar ve Kayıklar	Adet	
254	02	10	Yatlar ve Kotralar	Adet	
254	02	11	Sandallar ve Sallar	Adet	
254	03		Hava Taşıtları Grubu	Adet	
254	03	01	Motorlu Hava Taşıtları	Adet	
254	03	02	Motorsuz Hava Taşıtları	Adet	
254	03	03	Uzay Araçları	Adet	
254	04		Demiryolu ve Tramvay Taşıtları Grubu	Adet	
254	04	01	Lokomotifler ve Elektrikli Trolleybüsler	Adet	
254	04	02	Demiryolu Araçları	Adet	
255			Demirbaşlar Grubu	Adet	
255	01		Döşeme ve Mefruşat Grubu	Adet	
255	01	01	Döşeme Demirbaşları	Adet	10
255	01	02	Temsil ve Tören Demirbaşları	Adet	40
255	01	03	Koruyucu Giysi ve Malzemeler	Adet	
255	01	04	Seyahat, Muhafaza ve Taşıma Amaçlı Demirbaş Niteliğindeki Taşınırlar	Adet	6
255	01	05	Hastanede Kullanılan Demirbaş Niteliğindeki Taşınırlar	Adet	3
255	02		Büro Makineleri Grubu	Adet	
255	02	01	Bilgisayarlar ve Sunucular	Adet	637
255	02	02	Bilgisayar Çevre Birimleri	Adet	115
255	02	03	Tekser ve Çoğaltma Makineleri	Adet	9
255	02	04	Haberleşme Cihazları	Adet	188
255	02	05	Ses, Görüntü ve Sunum Cihazları	Adet	210
255	02	06	Aydınlatma Cihazları	Adet	
255	02	99	Diğer Büro Makineleri ve Aletleri Grubu	Adet	76
255	03		Mobilyalar Grubu	Adet	
255	03	01	Büro Mobilyaları	Adet	4313
255	03	02	Misafirhane, Konaklama ve Barınma Amaçlı Mobilyalar	Adet	41

255	03	03	Kafeterya ve Yemekhane Mobilyaları	Adet	429
255	03	04	Bebek ve Çocuk Mobilyası ve Aksesuarları	Adet	
255	03	05	Seminer ve Sunum Amaçlı Ürünler	Adet	142
255	04		Beslenme/Gıda ve Mutfak Demirbaşları Grubu	Adet	
255	04	01	Yemek Hazırlama Ekipmanları	Adet	3
255	05		Canlı Demirbaşlar Grubu	Adet	
255	05	01	Çiftlik Hayvanları	Adet	
255	05	02	Hizmet Amaçlı Hayvanlar	Adet	
255	05	03	Gösteri Amaçlı Hayvanlar	Adet	
255	05	04	Koruma Altına Alınan Hayvanlar	Adet	
255	06		Tarihi veya Sanat Değeri Olan Demirbaşlar Grubu	Adet	
255	06	01	Etnografik Eserler	Adet	
255	06	02	Arkeolojik Eserler	Adet	
255	06	03	Geleneksel Türk Süslemeleri	Adet	
255	06	04	Güzel Sanat Eserleri	Adet	1
255	06	05	Kitap, Belge, El Yazmaları ve Nadir Eserler	Adet	
255	06	06	Para, Pul, Sikke ve Madalyonlar	Adet	
255	06	07	Tabletler	Adet	
255	06	08	Mühür ve Mühür Baskıları	Adet	
255	06	09	Arşiv Vesikaları	Adet	
255	06	10	Fosiller	Adet	
255	07		Kütüphane Demirbaşları Grubu	Adet	
255	07	01	Kütüphane Mobilyaları	Adet	205
255	07	02	Basılı Yayınlar	Adet	9
255	07	03	Görsel ve İşitsel Kaynaklar	Adet	1
255	07	04	Bilgi Saklama Üniteleri	Adet	
255	08		Eğitim Demirbaşları Grubu	Adet	
255	08	01	Eğitim Mobilyaları ve Donanımları	Adet	514
255	08	02	Öğrenmeyi Kolaylaştırıcı Ekipmanlar	Adet	1
255	08	03	Derslik Süslemeleri	Adet	
255	08	04	Okul Bahçesi ve Oyun Demirbaşları	Adet	
255	09		Spor Amaçlı Kullanılan Demirbaşlar Grubu	Adet	
255	09	01	Doğa Sporlarında Kullanılan Demirbaşlar	Adet	
255	09	02	Salon Sporlarında Kullanılan Demirbaşlar	Adet	12
255	09	03	Saha Sporlarında Kullanılan Demirbaşlar	Adet	1
255	09	99	Diğer Spor Amaçlı Kullanılan Demirbaşlar	Adet	
255	10		Güvenlik, Kontrol ve Tedbir Amaçlı Demirbaşlar Grubu	Adet	
255	10	01	Güvenlik ve Korunma Amaçlı Araçlar	Adet	
255	10	02	Kontrol ve Güvenlik Sistemleri	Adet	21
255	10	03	Yangın Söndürme ve Tedbir Cihaz ve Araçları	Adet	29
255	11		Demirbaş Niteliğindeki Süs Eşyaları	Adet	
255	11	01	Vitrinde Sergilenen Eşyaları	Adet	
255	11	02	Duvarda Sergilenen Süs Eşyaları	Adet	
255	11	03	Masa, Sehpa ve Zeminde Sergilenen Süs Eşyaları	Adet	
255	12		Kullanımda Olan Demirbaş Niteliğindeki Değerli Eşyalar	Adet	
255	12	01	Yemek, Servis ve Çatal-Bıçak Takımları	Adet	
255	12	02	Büro Malzemeleri	Adet	1
255	99		Diğer Demirbaşlar Grubu	Adet	
255	99	01	Seyyar Kulube, Kabin, Büfe, Sandık ve Kafesler	Adet	1
255	99	02	Seyyar Tanklar ve Tüpler	Adet	
255	99	03	Sergileme ve Tanıtım Amaçlı Taşınır	Adet	

31.12.2023 itibarı ile

2- Örgüt Yapısı

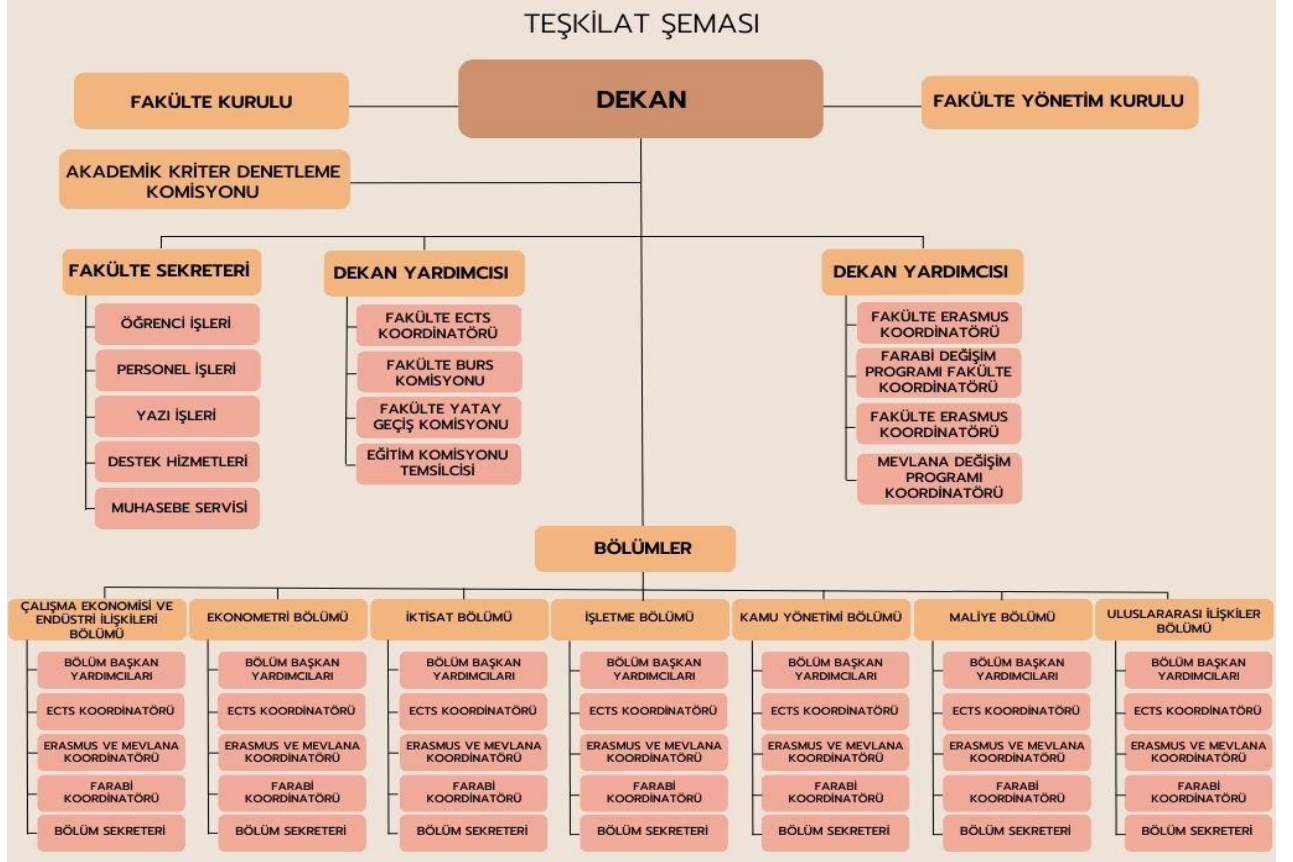

3- Bilgi ve Teknolojik Kaynaklar

3.1- Yazılımlar

3.2- Bilgisayarlar

Tablo 6: Biga İktisadi Ve İdari Bilimler Fakültesi Bilgisayar Sayıları

BİLGİSAYAR SAYILARI	
Türü	Adet
Masaüstü bilgisayar Sayısı	422
Taşınabilir bilgisayar Sayısı	49
Tablet Sayısı	4
Toplam	475

31.12.2023 itibarı ile

3.3. Öğrenci ve Personel Başına Düşen Bilgisayar Sayıları

Tablo 7: Biga İktisadi Ve İdari Bilimler Fakültesi Öğrenci ve Personel Başına Düşen Bilgisayar Sayıları

Laboratuvarlardaki Bilgisayar Sayısı	Öğrenci Sayısı	Öğrenci Başına Düşen Bilgisayar Sayısı
208	3013	0,07
Birimlerdeki Bilgisayar Sayısı	Personel Sayısı	Personel Başına Düşen Bilgisayar Sayısı
214	120	1,78

31.12.2023 itibarı ile

3.4- Kütüphane Kaynakları

Tablo 8: Biga İktisadi Ve İdari Bilimler Fakültesi Kütüphane Kaynaklarının Dağılımı

Yıllar	Basılı Kitap	Basılı Dergi	Tez	Elektronik Kitap	Elektronik Dergi	Elektronik Tez	Online Veri Tabanı
2023	71381	1676	1463	342627	46774	5000000	67	

31.12.2023 itibarı ile

3.5 -- Diğer Bilgi ve Teknolojik Kaynaklar

Tablo 9: Biga İktisadi Ve İdari Bilimler Fakültesi Diğer Bilgi ve Teknolojik Kaynaklar

Cinsi	İdari Amaçlı (Adet)	Eğitim Amaçlı (Adet)	Araştırma Amaçlı (Adet)
Projeksiyon		74	
Slayt makinesi		1	
Tepegöz			
Episkop			
Barkot Okuyucu	3	1	
Baskı makinesi		1	
Fotokopi makinesi	3	4	
Faks	1		
Fotoğraf makinesi	4		
Kameralar	6		
Televizyonlar	14		
Tarayıcılar	7		
Müzik Setleri			
Mikroskoplar			
DVD ler	1		
.....			
.....			
.....			

31.12.2023 itibarı ile

3.6 - Araştırma ve Yayın Faaliyetleri

Birim, araştırma faaliyetlerini stratejik planı çerçevesinde belirlenen akademik öncelikleri ile yerel, bölgesel ve ulusal kalkınma hedefleriyle uyumlu, değer üretebilen ve toplumsal faydaya dönüştürülebilir biçimde yönetmektedir. Bu faaliyetler için uygun fiziki altyapı ve mali kaynaklar oluşturmakta ve bunları etkin şekilde kullanmaktadır.

Birimdeki Ar-Ge süreçlerinin yönetimi Ar-Ge Çalışma Grubu tarafından yürütülmektedir. Ar-Ge Çalışma Grubu'nun aldığı kararlar, dekanlığın onayına sunulmaktadır. Ayrıca bu kararlar, Dış Paydaş Kurulu'nun yaptığı toplantıda görüşülmek suretiyle de dış paydaşların konuyla ilgili görüşlerine başvurulabilmektedir. Ar-Ge Çalışma Grubu, Ar-Ge süreç yönetimini ve organizasyonel yapısını kontrol etmekte ve tespit edilen eksikliklerle ilgili gerekli önlemleri belirleyip dekanlığa sunmaktadır. Ayrıca araştırma-geliştirme yönü de olan sempozyum, panel ve çalıştayların düzenlenmesi süreci ise Akademik ve Sosyal Faaliyetler Çalışma Grubu ile Dekanlık iş birliğiyle yürütülmektedir.

Biga İktisadi ve İdari Bilimler Fakültesinin araştırma performansı birim internet sitesinde düzenli olarak paylaşılmaktadır. Bu konuyla ilgili olarak altışar aylık ve yıllık olmak üzere tüm bölüm hocalarından stratejik plana bağlı olarak hedef göstergelerinin tutturulması ile ilgili izlemeler yapılmaktadır. Söz konusu izlemeye bağlı olarak PUKÖ kapsamında öğretim elemanlarımız bilgilendirilmekte ve herhangi bir aksaklık durumunda iyileştirme ile ilgili önlemler ivedilikle alınmaktadır.

3.6.1. Bilimsel Projeler

2023 Yıllarında Gerçekleştirilen Projeler (devam eden/yeni başlayan vb.)

Tablo 10: Biga İktisadi Ve İdari Bilimler Fakültesi Projeler

PROJELER	2023
BAP	5
AB	3
TÜBİTAK	9
.....	
.....	

31.12.2023 itibarı ile

3.6.2. Bilimsel Yayınlar

Tablo 11: Biga İktisadi Ve İdari Bilimler Fakültesi Bilimsel Yayın Sayıları

Yıllar	Toplam Yayın Sayısı (Ulusal/uluslararası kitap, bildiri, makale)	Web of Science'ta Yayımlanan Bilimsel Yayın Sayısı
2023	142	8

31.12.2023 itibarı ile

Tablo 12: Biga İktisadi Ve İdari Bilimler Fakültesi Kütüphane Kaynakları Kullanım Verileri

GENEL BİLGİLER	SAYI (2023)	
Hizmet verilen (Haftalık)	Saat	08.00-20.00
Oturma Kapasitesi	Kişi	400
Ziyaret Sayısı (Yıllık Kullanıcı Sayısı)	Kişi	435
Ödünç verilen kitap sayısı	Adet	920
Ödünç verilen sayısı	Adet	
Kütüphane üye sayısı (öğrenci)	Kişi	6189
Kütüphane üye sayısı (akademik personel)	Kişi	8205
Kütüphane üye sayısı (idari personel)	Kişi	274
.....		
.....		

31.12.2023 itibarı ile

3.7- Uluslararası Değişim Programları

Çanakkale Onsekiz Mart Üniversitesi'nde öğrenci hareketliliği Erasmus, Farabi ve Mevlâna değişim programları ile yapılmaktadır.

Erasmus programı ile Avrupa Birliği tarafından eğitim ve gençlik alanında, kişilere yeni beceriler kazandırılması, onların kişisel gelişimlerinin güçlendirilmesi ve istihdam olanaklarının artırılması amaçlanıyor. İktisat Bölümü 2 ülke ile (Çekya, Romanya), Uluslararası İlişkiler Bölümü 7 ülke ile (Bulgaristan, Romanya, Çekya, İtalya, Polonya, Portekiz, Kuzey Makedonya) , Maliye Bölümü 2 ülke ile (Polonya, Litvanya), Çalışma Ekonomisi ve Endüstri İlişkileri 1 ülke ile (İspanya), İşletme Bölümü 5 ülke ile (Romanya, Çekya, Bulgaristan, Polonya, Litvanya), Kamu Yönetimi Bölümü de 1 ülke ile (Polonya) anlaşmalıdır.

Farabi Değişim Programı, öğrencilerin bir veya iki yarıyıl süresince kendi kurumlarının dışında bir yükseköğretim kurumunda eğitim ve öğretim faaliyetlerine devam etmelerini amaçlamaktadır. Çanakkale Onsekiz Mart Üniversitesi'nin 95 üniversite ile Farabi anlaşması bulunmaktadır. 2023-2024 Eğitim Öğretim Yılında Farabi Değişim Programı uygulanmamaktadır.

Mevlâna Değişim Programı, yurtiçinde eğitim veren yükseköğretim kurumları ile yurtdışında eğitim veren yükseköğretim kurumları arasında öğrenci değişimini mümkün kılan bir

programdır. Değişim programına katılmak isteyen öğrenciler en az bir en fazla iki yarıyıl eğitim için programdan faydalanabilmektedir.

4.1- Akademik Personel

Tablo 13: Biga İktisadi Ve İdari Bilimler Fakültesi 2023 Yılı Öğretim Elemanı Sayıları

Yıllar	Prof.	Doç.	Dr. Öğretim Üyesi	Öğr. Gör.	Arş. Gör.	Toplam
2023	19	16	30	2	20	87

31.12.2023 itibarı ile fiilen görev yapan akademik personel sayılarıdır. Bir doçent ve bir doktor öğretim üyesi 13/b-4 ile Fakültemizde görev yapmaktadır.

Tablo 14: Biga İktisadi Ve İdari Bilimler Fakültesi Kadro Doluluk Oranlarına Göre Akademik Personel Sayıları

AKADEMİK PERSONEL					
	Kadroların Doluluk Oranına Göre			Kadroların İstihdam Şekline Göre	
	Dolu	Boş	Toplam	Tam Zamanlı	Yarı Zamanlı
Profesör					
Doçent					
Dr. Öğretim Üyesi					
Öğretim Görevlisi					
Araştırma Görevlisi					
.....					
Toplam					

31.12.2023 itibarı ile

(Personel Daire Başkanlığınca doldurulacaktır.)

4.2- Yabancı Uyruklu Akademik Personel

Tablo 15: Biga İktisadi Ve İdari Bilimler Fakültesi Yabancı Uyruklu Öğretim Elemanı Sayıları

31.12.2023 itibarı ile yabancı uyruklu öğretim elemanımız bulunmamaktadır.

4.3- Sözleşmeli Akademik Personel

Tablo 16 : Biga İktisadi Ve İdari Bilimler Fakültesi Sözleşmeli Akademik Personel Sayısı

31.12.2023 itibarı ile sözleşmeli akademik personelimiz bulunmamaktadır.

4.4- Akademik Personelin Yaş İtibariyle Dağılımı

Tablo 17: Biga İktisadi Ve İdari Bilimler Fakültesi Akademik Personelin Yaş İtibariyle Dağılımı

Akademik Personelin Yaş İtibariyle Dağılımı							
	18-24 Yaş	25-29 Yaş	30-34 Yaş	35-39 Yaş	40-44 Yaş	45-49 Yaş	50- Üzeri
Kişi Sayısı	0	6	8	19	19	10	25
Yüzde	0	0,07	0,09	0,22	0,22	0,11	0,29

31.12.2023 itibarı ile

4.5- Yönetici Personel Dağılımı

Tablo 18 : Biga İktisadi Ve İdari Bilimler Fakültesi Yönetici Personel Dağılımı Tablosu

YÖNETİCİ PERSONEL DAĞILIMI						
	Kadın	Erkek	Boş	Toplam	Doluluk Oranı	
Dekan		1		1		
Dekan Yrd.	1	1		2		
Fakülte Sekreteri		1		1		
TOPLAM	1	3		4		

31.12.2023 itibariyle

4.6- Akademik Personelin Birim Dağılımı

Tablo 19: Biga İktisadi Ve İdari Bilimler Fakültesi Akademik Personelin Birim Dağılımı

	PROFESÖR	DOÇENT	DR. ÖĞRETİM ÜYESİ	ÖĞRETİM GÖREVLİSİ	ARAŞTIRMA GÖREVLİSİ	DAİRE BAŞKANI VEKİLİ	ŞEF	ÜCRETLİ ÖĞRETİM GÖREVLİSİ	TOPLAM
SAYI	19	16	30	2	20				87
GENEL TOPLAM	19	16	30	2	20				87

31.12.2023

itibarı

4.7- İdari Personel

Tablo 20: Biga İktisadi Ve İdari Bilimler Fakültesi Kadro Doluluk Oranına Göre İdari Personel Dağılımı

İdari Personel (Kadroların Doluluk Oranına Göre)			
	Dolu	Boş	Toplam
Genel İdari Hizmetler			
Sağlık Hizmetleri Sınıfı			
Teknik Hizmetleri Sınıfı			
Eğitim ve Öğretim Hizmetleri sınıfı			
Avukatlık Hizmetleri Sınıfı			
Din Hizmetleri Sınıfı			
Yardımcı Hizmetler Sınıfı			
Toplam			

31.12.2023 itibarı ile

(Personel Daire Başkanlığınca doldurulacaktır.)

4.8- İdari Personelin Eğitim Durumu

Tablo 21: Biga İktisadi Ve İdari Bilimler Fakültesi İdari Personelin Eğitim Durumu

İdari Personelin Eğitim Durumu					
	İlköğretim	Lise	Ön Lisans	Lisans	Y.L. ve Dokt.
Kişi Sayısı	0	5	3	6	2
Yüzde	0	0,31	0,18	0,38	0,13

31.12.2023 itibarı ile

4.9- İdari Personelin Hizmet Süreleri

Tablo 22: Biga İktisadi Ve İdari Bilimler Fakültesi İdari Personelin Hizmet Süresi

İdari Personelin Hizmet Süresi						
	1 – 3 Yıl	4 – 6 Yıl	7 – 10 Yıl	11 – 15 Yıl	16 – 20 Yıl	21 - Üzeri
Kişi Sayısı	2	0	0	3	3	8
Yüzde	0,13	0	0	0,18	0,18	0,50

31.12.2023 itibarı ile

4.10- İdari Personelin Yaş İtibariyle Dağılımı

Tablo 23: Biga İktisadi Ve İdari Bilimler Fakültesi İdari Personelin Yaş İtibariyle Dağılımı

İdari Personelin Yaş İtibariyle Dağılımı							
	18-24 Yaş	25-29 Yaş	30-34 Yaş	35-39 Yaş	40-44 Yaş	45-49 Yaş	50- Üzeri
Kişi Sayısı	1	1	0	2	3	1	8
Yüzde	0,06	0,06	0	0,13	0,18	0,06	0,50

31.12.2023 itibarı ile

4.11- İşçiler

Tablo 24: Biga İktisadi Ve İdari Bilimler Fakültesi İşçiler

İşçiler (Çalıştıkları Pozisyonlara Göre)			
	Dolu	Boş	Toplam
Sürekli İşçiler			
Vizeli Geçici İşçiler (adam/ay)			
Vizesiz işçiler (3 Aylık)			
.....			
Toplam			

31.12.2023 itibarı ile

(Personel Daire Başkanlığınca doldurulacaktır.)

4.12- Sürekli İşçilerin Hizmet Süreleri

Tablo 25: Biga İktisadi Ve İdari Bilimler Fakültesi Sürekli İşçilerin Hizmet Süresi

Sürekli İşçilerin Hizmet Süresi						
	1 – 3 Yıl	4 – 6 Yıl	7 – 10 Yıl	11 – 15 Yıl	16 – 20 Yıl	21 - Üzeri
Kişi Sayısı	0	2	4	3	8	0
Yüzde	0	0,12	0,23	0,17	0,47	0

31.12.2023 itibarı ile

4.13- Sürekli İşçilerin Yaş İtibariyle Dağılımı

Tablo 26: Biga İktisadi Ve İdari Bilimler Fakültesi Sürekli İşçilerin Yaş İtibariyle Dağılımı

Sürekli İşçilerin Yaş İtibariyle Dağılımı						
	23 yaş altı	23-30 Yaş	31-35 Yaş	36-40 Yaş	41-50 Yaş	51- Üzeri
Kişi Sayısı	0	1	1	4	9	2
Yüzde	0	0,06	0,06	0,23	0,53	0,12

31.12.2023 itibarı ile

4.14- Engelli Personel

Tablo 27: Biga İktisadi Ve İdari Bilimler Fakültesi Kadroların Doluluk Oranına Göre Engelli Personel

(Kadroların Doluluk Oranına Göre)			
	Dolu	Boş	Toplam
Akademik Personel			
İdari Personel			
.....			
.....			
.....			
Toplam			

31.12.2023 itibarı ile

(Personel Daire Başkanlığınca doldurulacaktır.)

5- Sunulan Hizmetler

5.1- Eğitim Hizmetleri

Tablo 28 : Biga İktisadi Ve İdari Bilimler Fakültesi Öğrenci Sayıları Tablosu

Öğrenci Sayıları									
Birim Adı	I. Öğretim			II. Öğretim			Toplam		Genel Toplam
	E	K	Top.	E	K	Top.	Kız	Erkek	
Çalışma Ekonomisi ve End.İliş.	114	191	305	13	7	20	198	127	325
Ekonometri	114	96	210	5	1	6	97	119	216
İktisat	151	166	317	21	5	26	171	172	343
İşletme	142	164	306	13	1	14	165	155	320
Kamu Yönetimi	144	181	325	98	102	200	283	242	525
Maliye	160	220	380	112	93	205	313	272	585
Uluslararası İlişkiler	78	134	212	106	64	170	198	184	382
Uluslararası İlişkiler (%30 ing)	45	121	166	64	87	151	208	109	317
Toplam	948	1273	2221	432	360	792	1633	1380	3013

31.12.2023 itibarı ile

Tablo 29: Biga İktisadi Ve İdari Bilimler Fakültesi Yabancı Dil Hazırlık Sınıfı Öğrenci Sayıları

Yabancı Dil Eğitimi Gören Hazırlık Sınıfı Öğrenci Sayıları ve Toplam Öğrenci Sayısına Oranı								
Birim Adı	I. Öğretim			II. Öğretim			I. ve II. Öğretim Toplamı(a) Sayı	Yüzde*
	E	K	Top.	E	K	Top.		
İktisat	-	1	1	-	-	-	1	0,003
Kamu Yönetimi	1	-	1	2	-	2	3	0,006
Uluslararası İlişkiler (%30 İngilizce)	30	93	123	41	64	105	228	0,72
Ekonometri	-	2	2	-	-	-	2	0,01

31.12.2023 itibarı ile

*Yabancı dil eğitimi gören öğrenci sayısının toplam öğrenci sayısına oranı (Yabancı dil eğitimi gören öğrenci sayısı/Toplam öğrenci sayısı)

Tablo 30: Biga İktisadi Ve İdari Bilimler Fakültesi Öğrenci Kontenjanları ve Doluluk Oranı Tablosu

Öğrenci Kontenjanları ve Doluluk Oranı					
Birim Adı	Kontenjan Yerleşen Kayıt Yaptıran			Boş Kalan	Doluluk Oranı
Çalışma Ekonomisi ve Endüstri İlişkileri	84	82	77	7	91.66%
Ekonometri	56	54	52	3	92.85%
İktisat	84	82	78	6	92.85%
İşletme	84	82	74	10	88.09%
Kamu Yönetimi	84	82	74	10	88.09%
Kamu Yönetimi İ.Ö.	54	53	51	3	94.44%
Maliye	96	94	90	6	93.75%
Maliye İ.Ö.	54	52	52	2	96.29%
Uluslararası İlişkiler (%30 İngilizce)	96	93	88	8	91.66%
Uluslararası İlişkiler İ.Ö. (%30 İngilizce)	84	82	75	9	89.28%
Toplam	776	756	711	62	91.62%

31.12.2023 itibarı ile

Tablo 31:Enstitüsü Yüksek Lisans ve Doktora Programları

31.12.2023 itibarı ile

(Lisansüstü Eğitim Enstitüsü tarafından doldurulacaktır.)

5.1.1- Yabancı Uyruklu Öğrenciler

Tablo 32: Biga İktisadi Ve İdari Bilimler Fakültesi Yabancı Uyruklu Öğrencilerin Sayısı ve Bölümleri

Yabancı Uyruklu Öğrencilerin Sayısı ve Bölümleri			
Birim Adı	Bölümü		Toplam
	Kadın	Erkek	
Çalışma Ekonomisi ve Endüstri İlişkileri	8	11	19
Çalışma Ekonomisi ve Endüstri İlişkileri İ.Ö.	1	2	3
Ekonometri	6	12	18
Ekonometri İ.Ö.	-	-	-
İktisat	4	15	19
İktisat İ.Ö.	-	3	3
İşletme	2	9	11
İşletme İ.Ö.	-	3	3
Kamu Yönetimi	6	11	17
Kamu Yönetimi İ.Ö.	-	4	4
Maliye	4	8	12
Maliye İ.Ö.	3	5	8
Uluslararası İlişkiler	2	9	11
Uluslararası İlişkiler İ.Ö.	6	6	12
Toplam	42	98	140

31.12.2023 itibarı ile

5.1.2 – Engelli Öğrenciler

Tablo 33: Biga İktisadi Ve İdari Bilimler Fakültesi Engelli Öğrenci Sayısı

Birim Adı	Toplam
Biga İktisadi ve İdari Bilimler Fakültesi	5
Toplam	5

31.12.2023 itibarı ile

5.1.3 – Mezun Öğrenciler (2023)

Tablo 34: Biga İktisadi Ve İdari Bilimler Fakültesi Mezun Öğrenci Sayısı

Birim Adı	Toplam
İktisat	2638
İşletme	2650
Çalışma Ekonomisi ve Endüstri İlişkileri	2530
Kamu Yönetimi	2630
Maliye	2590
Uluslararası İlişkiler	2565
Ekonometri	1038
Toplam	16641

31.12.2023 itibarı ile

5.1.4 - Yatay Geçişle 2023 Yılında Fakültemize Gelen, Fakültemizden Ayrılan, Kurum İçi Geçiş Yapan Öğrencilerin Sayıları

Tablo 35: Yatay Geçişle 2023 Yılında Gelen, Ayrılan, Kurum İçi Geçiş Yapan Öğrencilerin Sayıları

Yatay Geçişle 2022 Yılında Fakültemize Gelen, Fakültemizden Ayrılan, Kurum İçi Geçiş Yapan Öğrencilerin Sayıları ve Bölümleri				
	Kurum Dışı		Kurum İçi	
	Gelen	Giden	Gelen	Giden
İktisat	1	4	-	-
İktisat İ.Ö.	-	-	-	-
İşletme	-	8	-	-
İşletme İ.Ö.	-	-	-	-
Çalışma Ekonomisi ve Endüstri İlişkileri	2	6	-	-
Çalışma Ekonomisi ve Endüstri İlişkileri İ.Ö.	-	-	-	-
Kamu Yönetimi	1	7	-	-
Kamu Yönetimi İ.Ö.	3	2	-	-
Maliye	1	4	-	-
Maliye İ.Ö.	-	2	-	-
Uluslararası İlişkiler	-	16	-	-
Uluslararası İlişkiler İ.Ö.	-	7	-	-
Ekonometri	-	4	-	-
Ekonometri İ.Ö.	-	-	-	-

31.12.2023 itibarı ile

5.1.5 – Biga İktisadi ve İdari Bilimler Fakültesinden Ayrılan Öğrencilerin Sayısı

Tablo 36: Biga İktisadi ve İdari Bilimler Fakültesinden Ayrılan Öğrencilerin Sayısı

.....Fakültesinden Ayrılan Öğrencilerin Sayısı (Yatay Geçiş Dışındaki Nedenlerle)					
Ayrılanların (Kaydı Silinenlerin) Sayısı					
Kendi İsteği	Öğr. Ücr. Ve Katkı payı Yat.	Başarısızlık (Azami Süre)	Yük. Öğ. Çıkarma	Diğer	Toplam
17	29	77	-	12	135

31.12.2023 itibarı ile

5.1.6 - Disiplin Cezası Alan Öğrencilerin Sayısı ve Aldıkları Cezalar

Tablo 37: Biga İktisadi Ve İdari Bilimler Fakültesi Disiplin Cezası Alan Öğrencilerin Sayısı ve Aldıkları Cezalar

Disiplin Cezası Alan Öğrencilerin Sayısı ve Aldıkları Cezalar						
Yük. Öğ. Çıkarma	2 Yarı Yıl Uzaklaştırma	1 Yarı Yıl Uzaklaştırma	1 Hafta- 1 Ay Arası Uzaklaştırma	Kınama	Uyarma	Toplam
-	-	-	1	3	2	6

31.12.2023 itibarı ile

5.1.7 - Öğretim Elemanı Başına Düşen Öğrenci Sayısı

Tablo 38: Öğretim Elemanı Başına Düşen Öğrenci Sayısı

Biga İktisadi ve İdari Bilimler Fakültesi	Öğretim Elemanı Başına Düşen Öğrenci Sayısı
87 öğretim elemanı – 3013 öğrenci	34,6

31.12.2023 itibarı ile

5.1.8 - Öğrenci Toplulukları

Tablo 39: Öğrenci Toplulukları

ÖĞRENCİ TOPLULUKLARI	
No: Adı	Üye Sayısı

31.12.2023 itibarı ile

(Sağlık Kültür ve Spor Daire Başkanlığınca doldurulacaktır.)

5.2- Sağlık Hizmetleri (Bu bölümde birimler tarafından farklı alt başlıklar açılabilir. Alt başlıklar örnek olarak hazırlanmıştır.)

Hastanede Yeni Açılan Birimler (2023 yılında yeni açılan ünite veya birimler bu bölüme yazılacaktır.)

5.2.1 – Çanakkale Onsekiz Mart Üniversitesi Hastaneleri İstatistik Bilgileri

Tablo 40: Çanakkale Onsekiz Mart Üniversitesi Hastaneleri İstatistik Bilgileri

BÖLÜMLER	YATAK SAYISI	HASTA SAYISI	TETKİK SAYISI
Acil servis hizmetleri			
Yoğun bakım			
Klinik			
Poliklinik hastası sayısı			
Laboratuvar hizmetleri			
Radyoloji ünitesi hizmetleri			
Nükleer tıp bölümünde verilen hizmetler			
Serviste Yatan Hasta			
Ameliyat sayısı			
Büyük Ameliyat			
Orta Ameliyat			
Küçük Ameliyat			
A Grubu Ameliyat			
B Grubu Ameliyat			
C Grubu Ameliyat			
D Grubu Ameliyat			
E Grubu Ameliyat			
Diğer Günübirlik Ameliyat			
Yatak İşgal Oranı (%)			

31.12.2023 itibarı ile (Sağlık Araştırma ve Uygulama Merkezince düzenlenecek olup, mevcut durumu yansıtacak şekilde tablo üzerinde ekleme ve çıkarmalar yapılabilir.)

5.3- İdari Hizmetler

Bu kısımda harcama biriminin görev, yetki ve sorumlulukları çerçevesinde faaliyet dönemi içerisinde yerine getirdiği hizmetlere özet olarak yer verilecektir.

Faaliyet dönemi gerçekleştirmelerine ilişkin bilgiler ise raporun III. B-1 bölümündeki “Faaliyet ve Proje Bilgileri” başlığı altında yer alacaktır.

5.4-Diğer Hizmetler

Birim tarafından 2023 yılında görev alanına giren faaliyetler dışında yapmış olduđu çalışmalar ve yukarda tanımlanamayan faaliyetler bu bölümde yer alacaktır.

5.5-Hizmet, Bilim-Sanat, Teşvik ve Başarı Ödülleri Alan Kişi Sayısı

Tablo 41: Hizmet, Bilim-Sanat, Teşvik ve Başarı Ödülleri Alan Kişi Sayısı

Ödül türü	2023
Bilim Teşvik Ödülü	-
Eđitime Katkı Ödülü	-
Topluma Hizmet Ödülü	-
TÜBİTAK Uluslararası Bilimsel Yayınları Teşvik Ödülü	1
Toplam Ödül	1

31.12.2023 itibarı ile

5.7-Uluslararası Kuruluşlara Üyelikler

Tablo 42: Uluslararası Kuruluşlara Üyelikler

Sıra No	Kuruluş Adı
1	-
2	-
3	-
...

31.12.2023 itibarı ile

6- Yönetim ve İç Kontrol Sistemi

Fakültemiz yönetsel ve iş akışı kalite güvence sistemi çerçevesinde tüm paydaşlarımıza sunulmak üzere internet sayfamızda yer almaktadır. Buna istinaden mevzuata uygun yönetsel bir yapı ortaya konmuştur. İdari yapı, Fakülte Yönetim Kurulu, Fakülte Kurulu ve Bölüm Başkanlıklarından oluşmaktadır.

İç kontroller düzenli bir şekilde kalite güvence ofisi ile eşgüdömlü olarak fonksiyonel bir bakış açısıyla gözden geçirilmektedir. İç kontroller çerçevesinde görev tanımları, iş akış şemaları, birim iç kontrol güvence beyanı, birim bütçe analizi, birim risk değerlendirme raporu, akademik performans, faaliyet raporları, bölümlerin öz değerlendirme raporları, kurum iç değerlendirme raporları yıllık bazda düzenli olarak gözden geçirilmekte ve güncellenmektedir. (Bknz. <https://biibf.comu.edu.tr/kalite/ic-kontrol-r64.html>).

6.1. Ön Mali Kontrol Faaliyetleri

01 Ocak-31 Aralık 2023 tarihleri arasında Fakültemize tahsis edilen bütçeye ilişkin olarak yapılan mali harcamaların tahakkukları 5018 sayılı Kamu Mali Yönetimi ve Kontrol Kanunu çerçevesinde yapılmış olup, gerçekleştirme görevlisi ile harcama yetkilisi tarafından denetimleri yapılmıştır. İlgili kanun hükümlerine uygun işlemlerin yapıldığı görölmüştür.

6.2. İç Denetim Faaliyetleri

Fakültemizde içi denetim faaliyeti bulunmamaktadır. Kurum içi ve kurum dışı mali işlemlerin denetimleri Strateji Geliştirme Dairesi Başkanlığınca yürütülmektedir.

D- Diğer Hususlar

Harcama Kalemlerinden bazı ödeneklerin durdurulması / kesintiye uğraması eğitim öğretim faaliyetlerinin işleyişinde hedeflere ulaşmak için zaman kaybına neden olmuştur.

II- AMAÇ ve HEDEFLER

Bu bölümde, birimin stratejik amaç ve hedeflerine, faaliyet yılı önceliklerine ve izlenen temel ilke ve politikalarına yer verilir.)

A- Birimin Amaç ve Hedefleri

Fakültemizin 2021-2025 yılları arası stratejik amaç ve hedefleri aşağıdaki tabloda yer almaktadır.

Tablo 44: Stratejik Amaçlar ve Hedefler

Stratejik Amaçlar	Stratejik Hedefler
Stratejik Amaç-1 Eğitim Öğretim Kalitesini Arttırmak	Hedef-1 Öğretim elemanı sayısının ve niteliğinin artırılması
	Hedef-2 Öğretim planlarının çağın ihtiyaçlarına uygun hale getirilmesi
	Hedef-3 Yabancı Dil Hazırlık sınıfları açmak ve mevcut hazırlık eğitimlerini iyileştirmek
	Hedef 4 Öğrencilerin sosyal ve kişisel gelişimlerini desteklemek, öğrencilerin kariyer planlamalarına destek vermek ve geliştirmek
	Hedef 5 Eğitim faaliyetleri için kullanılan dersliklerin modernize edilmesi
	Hedef 6 Daha fazla uluslararası öğrencinin öğrenim görmesini sağlamak
Stratejik Amaç-2 Araştırma Kapasitesini Geliştirmek ve Bilimsel Verimliliği Arttırmak	Hedef-1 Fakültede yapılan araştırma çalışmalarının, ulusal ve uluslararası yayınların, projelerin sayısını ve kalitesini arttırmak
	Hedef-2 Fakülte tarafından düzenlenen ulusal ve uluslararası bilimsel toplantıların sayısını arttırmak
	Hedef-3 Uluslararası indekslere girebilecek, atıf sayısı yüksek kalitede dergi ve yayın yayımlamak

Kamu Kùltürünün Geliştirilmesi	Hedef 3.1 : Mezunlarla güçlü v e etkili iletişim ortamı oluşturmak
	Hedef 3.2 : Akademik ve idari personelin kurumsal bağılıđını güçlendirmek, birbirleriyle iletişimini geliştirmek
Stratejik Amaç 4 : Fakülte Kampüsünün Yapısal olarak geliştirilmesi ve iyileştirilmesi 21	Hedef 4.1 : Fakülte kampüsü girişinde yol ve trafik düzenlemesi
	Hedef 4.2 : Fakülte ve kampüsteki diđer birimlerle ortak kullanım için derslik binası İnşası.
	Hedef 4.3 : Kampüs içinde bulunan lojmanların çevre düzenlemesi
	Hedef 4.4 : Amfilerin iyileştirilmesi
	Hedef 4.5 : Giriş Tak Yenileme
	Hedef 4.6 : Mezuniyet Tören Alanı Yapılması

31.12.2023 itibarı ile

B- Temel Politikalar ve Öncelikler

Esas alınacak politika belgeleri birimin faaliyet alanı ve içinde bulunduđu sektöre göre deđişmektedir. Ancak örnek olması açısından ařađıdaki politika belgeleri sayılabilir.

- Yükseköğretim Kurulu Başkanlıđı Tarafından belirlenen politika ve öncelikler,
- Kalkınma Planları ve Yılı Programı,
- Orta Vadeli Program,
- Orta Vadeli Mali Plan,

B- Diđer Hususlar

(Bu başlık altında, yukarıdaki başlıklarda yer almayan ancak birimin açıklanmasını gerekli gördüđu diđer konular özet olarak belirtilir.)

III- FAALİYETLERE İLİŞKİN BİLGİ VE DEĞERLENDİRMELER

Mali Bilgiler

1- Bütçe Uygulama Sonuçları

1.1-Bütçe Giderleri

Tablo 43: Bütçe Giderleri Tablosu

	2023	2023	GERÇEK.
	BÜTÇE	GERÇEKLEŞ	ORANI
	BAŞLANGIÇ	ME TOPLAMI	
	ÖDENEĞİ		
	YTL	YTL	%
BÜTÇE GİDERLERİ TOPLAMI	43.703.764,04	43.624.233,82	99,82
01 - Personel Giderleri	38.593.054,33	38.536.685,91	99,85
02 - Sosyal Güvenlik Kurumlarına Devlet Primi Giderleri	5.006.709,11	5.006.708,44	100
03 - Mal ve Hizmet Alım Giderleri	104.000,00	80.839,41	77,73
05 - Cari Transferler			
06 - Sermaye Giderleri			

31.12.2023 itibarı ile

Bütçe hedef ve gerçekleştirmeleri ile meydana gelen sapmaların nedenleri;

2023 yılı bütçe başlangıç ödeneği 43 milyon 703 bin 764 TL'dir. 2023 yılı bütçe gerçekleştirme oranı ise 43 milyon 624 bin 233 TL'dir. Bütçede herhangi bir sapma gerçekleştirilmemiştir. Fakültemiz II.öğretim gelir ve giderleri hesaplara eklenmiştir.

1.2-Bütçe Gelirleri

Tablo 44: Bütçe Gelirleri Tablosu

	2023	2023	GERÇEK.
	BÜTÇE	GERÇEKLEŞME	ORANI
	TAHMİNİ	TOPLAMI	
	YTL	YTL	%
BÜTÇE GELİRLERİ TOPLAMI	-	-	-
02 – Vergi Dışı Gelirler	-	-	-
03 – Sermaye Gelirleri	-	-	-
04 – Alınan Bağış ve Yardımlar	-	-	-

31.12.2023 itibarı ile

— Bütçe hedef ve gerçekleştirmeleri ile meydana gelen sapmaların nedenleri;

Fakültemizin herhangi bir bütçe gelir bulunmamaktadır.

2- Temel Mali Tablolara İlişkin Açıklamalar

Fakültemiz bütçe giderleri personel giderleri, sosyal güvenlik kurumlarına devlet primleri, mal ve hizmet giderleri ve cari transferlerden oluşmaktadır. Bu kalemler incelendiğinde en yüksek gider kaleminin personel gideri olarak ifade edilen maaş giderinde olduğu görülmektedir.

Fakültemizin bütçe geliri bulunmamaktadır. Bu kalemde vergi dışı gelirler, sermaye gelirleri ve alınan bağış ve yardımlarla ilgili herhangi bir gelir elde edilmemiştir.

3- Mali Denetim Sonuçları

Mali denetimler Üniversitemize bağlı Strateji Geliştirme Daire Başkanlığı'na kontrol edilmektedir.

Diğer Hususlar

Birimin mali konularla ilgili tüm süreçleri Strateji Geliştirme Başkanlığı'na takip edilmekte olup mevzuat çerçevesinde işlemler yürütülmektedir.

A- Performans Bilgileri

Fakültemiz akademik ve idari performansı stratejik plan çerçevesinde oluşturulan hedeflere göre değerlendirilmektedir.

1- Faaliyet ve Proje Bilgileri

Bu başlık altında, faaliyet raporunun ilişkin olduğu yıl içerisinde yürütülen faaliyet ve projeler ile bunların sonuçlarına ilişkin detaylı açıklamalara yer verilecektir.

1.1. Faaliyet Bilgileri

Tablo 45: Faaliyet Bilgileri Tablosu

FAALİYET TÜRÜ	SAYISI
Sempozyum ve Kongre	8
Konferans	10
Panel	1
Seminer	10
Açık Oturum	-
Söyleşi	4
Tiyatro	-
Konser	-
Sergi	-
Turnuva	-
Teknik Gezi	-
Eğitim Semineri	-
Çalıştay	1
.....	

31.12.2023 itibarı ile

1.2. Yayınlarla İlgili Faaliyet Bilgileri

Tablo 46: İndekslere Giren Hakemli Dergilerde Yapılan Yayınlar

İndekslere Giren Hakemli Dergilerde Yapılan Yayınlar	SAYISI
Uluslararası Makale	1
Ulusal Makale	11
Uluslararası Bildiri	13
Ulusal Bildiri	7
Kitap	25
Kitapta Bölüm	8
.....	

31.12.2023 itibarı ile

1.3. Üniversiteler Arasında Yapılan İkili Anlaşmalar

Tablo 47: Üniversiteler Arasında Yapılan İkili Anlaşmalar

ÜNİVERSİTE ADI	ANLAŞMANIN İÇERİĞİ

31.12.2023 itibarı ile

1.4. Proje Bilgileri

Tablo 48: 1.1. Proje Bilgileri

Bilimsel Araştırma Proje Sayısı					
PROJELER	2023				
	Önceki Yıldan Devreden Proje	Yıl İçinde Eklenen Proje	Toplam	Yıl İçinde Tamamlanan Proje	Toplam Ödenek YTL
TÜBİTAK	3	9	12	1	2.140.050 TL
A.B.	-	3	3	2	8.465.000 TL + 16.000 Euro
BİLİMSEL ARAŞTIRMA PROJELERİ	1	3	4	2	20.122,15 TL
DİĞER	-	-	-	-	-
TOPLAM	-	-	-	-	-

2- 31.12.2023 itibarı ile

3- Performans Sonuçları Tablosu

Bu kısım her birim için ekte belirtilen izleme tabloları doğrultusunda oluşturulacaktır.

4- Performans Sonuçlarının Değerlendirilmesi

Akademik ve idari faaliyetler 2021-2025 yılı stratejik planlarına göre yürütülmektedir. 2022 yılı stratejik amaç ve hedefleri ve yapılan çalışmalar performans göstergeleri kısmında künyeleri ile birlikte verilmektedir. Burada yer verilen verilere göre Fakültenin belirlediği stratejik amaç ve hedeflerde herhangi bir sapma olmadığı görülmektedir.

KURUMSAL KABİLİYET VE KAPASİTENİN DEĞERLENDİRİLMESİ

A- Üstünlükler

1. Fakültemizde sosyal, kültürel ve akademik etkinlikler için son derece önemli olan Entelektüel Etkinlik Merkezi bulunması, öğrencilerinde yoğun ilgi gösterdiği etkinliklere

ev sahipliği yapılmaktadır.

2. Kapalı Spor Salonumuz ile gerek öğrencilerimize gerekse kurumlar arası aktivitelere olanak sağlanmaktadır.

3. Kütüphanede bulunan yayınlarımızın sayısı.

4. Fakültemiz yenilikçi, dinamik bir yapıya sahiptir ve sürekli gelişmeyi amaç edinerek iç ve dış müşteri memnuniyetini üst düzeyde tutmaktadır.

5. Eğitim öğretim kalitesini arttırıcı fiziksel ihtiyaçlar sürekli tespit edilerek, mali imkanlar dahilinde sürekli iyileştirilmeye çalışılmaktadır.

6. Öğrenci Temsilcilerinin görüş ve geri bildirimleri önemsenerak yönetime katılımları sağlanmaktadır.

7. Beş bölümümüzde (Çalışma Ekonomisi ve Endüstri İlişkileri, İktisat, Kamu Yönetimi, Uluslararası İlişkiler ve Ekonometri) isteğe bağlı yabancı dil hazırlık eğitimi veriliyor olması ve öğrencilerin bu eğitimlerini Fakültemiz kampüsünde faaliyete geçen hazırlık binasında alabiliyor olmaları.

8. Uluslararası İlişkiler Bölümümüz bu yıl lisans programının yanısıra %30 İngilizce Uluslararası İlişkiler Lisans programını açmış bulunmaktadır. Bu programda zorunlu hazırlık bulunmaktadır. Bu durum öğrencilerimizin İngilizceye yoğunlaşma düzeylerini arttıracaktır.

B- Zayıflıklar

1. Fakültemiz, merkez yerleşkeden uzak olduğu için öğrencilerimiz merkez tarafından düzenlenen etkinliklere katılım konusunda istekli davranmamaktadır.

2. Yerleşke Biga ilçe merkezine 10 km. mesafede olduğundan kullanmak zorunda oldukları ulaşım hattının gerek saatleri ve durakları gerekse hizmet kaliteleri ile ilgili memnuniyetsizlikler yaşandığı gözlemlenmektedir.

3. Öğrenciler ve öğretim üyelerine yönelik sosyal tesisler vb olanakların yetersizliği,

4. İdari personel sayısının ve hizmet içi eğitimlerin içerik ve sayısının genişletilmesine ihtiyaç duyulmaktadır.

5. Öğretim elemanı başına düşen ders yükü fazlalığı, buna paralel eğitim öğretim kalitesi ve akademik verimliliğin olumsuz etkilenmesi.

6. Altyapı sorunları ve teknik sıkıntılar yaşandığında kurum personeli bulunmaması ve hizmet alımının ilçede istenen düzeyde hızlı alınamaması.

C- Değerlendirme

Biga İİBF kurumsal kapasitesini sürekli olarak iyileştirmekte ve geliştirmeye çalışmaktadır. Bu kapsamda 2022 yılında STAR Akreditasyon Kurumu ile işbirliği anlaşması imzalanmıştır. Akreditasyon süreçleriyle bir takım alanlarda kurumsal kapasitenin dinamik bir yaklaşımla ileriye dönük iyileştirme çalışmalarının ivme kazanacağı öngörülmektedir. Yönetim, Eğitim Öğretim, Araştırma Geliştirme ve Toplumsal Katkı boyutlarının önplana çıktığı günümüzde süreçlerin iyileştirilmesi için idari ve akademik kadro sürekli olarak çalışmaktadır.

Faaliyet raporu bir takım temel alanlarda ölçütler sunmaktadır. Bu ölçütler Kurumumuz Çanakkale Onsekiz Mart Üniversitesi stratejik amaç ve hedeflerine ve YÖKAK akreditasyon süreçlerine paralel ve uyumlu olarak hazırlanmıştır. 2022 yılı ile ilgili süreçler incelendiğinde Birimimizin öngördüğü tüm hedeflere ulaştığı ve başarılı bir eğitim öğretim ve araştırma birimi olarak faaliyetlerini yürüttüğü görülmektedir.

ÖNERİ VE TEDBİRLER

2022 yılında süregelen COVID-19 Pandemisinin etkilerinin hafiflediği görülmüştür. Buna karşın Fakültemiz halihazırda mevcut hijyen ve izolasyon tedbirlerini bir süre daha devam ettirmiştir. Bu farkındalığın devam ettirilmesi önem taşımaktadır.

Öğrencilerin çağın değişen koşullarına uygun olarak aldıkları eğitimin güncellenmesi ve iyileştirilmesi büyük önem taşımaktadır. Bu kapsamda düzenlenen Fakülte Kurulları ile eğitim öğretim müfredatı sürekli olarak güncellenmektedir. Bir paydaş olarak öğrencilerin görüşleri Fakülte yönetimi tarafından dikkate alınmaktadır. Öğrenci anketleri, mülakatlar ve düzenlenen toplantılar ile memnuniyet düzeyleri sürekli olarak ölçülmektedir.