



**ÇANAKKALE ONSEKİZ MART ÜNİVERSİTESİ
BİGA İKTİSADİ VE İDARİ BİLİMLER FAKÜLTESİ**

**2024 YILI BİRİM
FAALİYET RAPORU**

İÇİNDEKİLER

BİRİM / ÜST YÖNETİCİ SUNUŞU	4
I- GENEL BİLGİLER	5
A- Misyon ve Vizyon.....	5
B- Yetki, Görev ve Sorumluluklar.....	5
C- İdareye İlişkin Bilgiler.....	6
1- Fiziksel Yapı	6
2- Örgüt Yapısı	10
3- Bilgi ve Teknolojik Kaynaklar	10
4- İnsan Kaynakları.....	14
5- Sunulan Hizmetler	19
6- Yönetim ve İç Kontrol Sistemi	24
D- Diğer Hususlar	24
II- AMAÇ ve HEDEFLER	24
A- İdarenin Amaç ve Hedefleri	24
B- Temel Politikalar ve Öncelikler	25
C- Diğer Hususlar	25
III- FAALİYETLERE İLİŞKİN BİLGİ VE DEĞERLENDİRMELER.....	26
A- Mali Bilgiler	26
1- Bütçe Uygulama Sonuçları	26
2- Temel Mali Tablolara İlişkin Açıklamalar.....	27
3- Mali Denetim Sonuçları	27
4- Diğer Hususlar	27
B- Performans Bilgileri	27
1- Faaliyet ve Proje Bilgileri.....	27
2- Performans Sonuçları Tablosu	29
3- Performans Sonuçlarının Değerlendirilmesi	29
4- Diğer Hususlar	Hata! Yer işareti tanımlanmamış.
IV- KURUMSAL KABİLİYET ve KAPASİTENİN DEĞERLENDİRİLMESİ	Hata! Yer işareti tanımlanmamış.
A- Üstünlükler.....	Hata! Yer işareti tanımlanmamış.
B- Zayıflıklar	Hata! Yer işareti tanımlanmamış.
C- Değerlendirme	Hata! Yer işareti tanımlanmamış.
V- ÖNERİ VE TEDBİRLER	Hata! Yer işareti tanımlanmamış.

TABLolar

Tablo 1:Fakültesi Yerleşke Alanları.....	6
Tablo 2:Fakültesi Kapalı Alanların Dağılımı.....	6
Tablo 3:Fakültesi Fonksiyonlara Göre Alanlar.....	6
Tablo 4:Fakültesi Bina Mekân Sayıları.....	7
Tablo 5: Taşıtlar.....	7
Tablo 6:Fakültesi Taşınır Malzeme Listesi.....	7
Tablo 7:Fakültesi Bilgisayar Sayıları.....	10
Tablo 8:Fakültesi Öğrenci ve Personel Başına Düşen Bilgisayar Sayıları.....	11
Tablo 9:Fakültesi Kütüphane Kaynaklarının Dağılımı.....	11
Tablo 10:Fakültesi Diğer Bilgi ve Teknolojik Kaynaklar.....	11
Tablo 11:Fakültesi Projeler.....	12
Tablo 12:Fakültesi Bilimsel Yayın Sayıları.....	13
Tablo 13:Fakültesi Kütüphane Kaynakları Kullanım Verileri.....	13
Tablo 14:Fakültesi 2024 Yılı Öğretim Elemanı Sayıları.....	14
Tablo 15:Fakültesi Kadro Doluluk Oranlarına Göre Akademik Personel Sayıları.....	14
Tablo 16:Fakültesi Yabancı Uyruklu Öğretim Elemanı Sayıları.....	14
Tablo 17:Fakültesi Sözleşmeli Akademik Personel Sayısı.....	14
Tablo 18:Fakültesi Akademik Personelin Yaş İtibariyle Dağılımı.....	15
Tablo 19:Fakültesi Yönetici Personel Dağılımı Tablosu.....	15
Tablo 20:Fakültesi Akademik Personelin Birim Dağılımı.....	16
Tablo 21:Fakültesi Kadro Doluluk Oranına Göre İdari Personel Dağılımı.....	16
Tablo 22:Fakültesi İdari Personelin Eğitim Durumu.....	16
Tablo 23:Fakültesi İdari Personelin Hizmet Süresi.....	17
Tablo 24:Fakültesi İdari Personelin Yaş İtibariyle Dağılımı.....	17
Tablo 25:Fakültesi İşçiler.....	17
Tablo 26:Fakültesi Sürekli İşçilerin Hizmet Süresi.....	18
Tablo 27:Fakültesi Sürekli İşçilerin Yaş İtibariyle Dağılımı.....	18
Tablo 28:Fakültesi Kadroların Doluluk Oranına Göre Engelli Personel.....	18
Tablo 29:Fakültesi Öğrenci Sayıları Tablosu.....	19
Tablo 30:Fakültesi Yabancı Dil Hazırlık Sınıfı Öğrenci Sayıları.....	19
Tablo 31:Fakültesi Öğrenci Kontenjanları ve Doluluk Oranı Tablosu.....	Hata! Yer işareti tanımlanmamış.
Tablo 32:Enstitüsü Yüksek Lisans ve Doktora Programları.....	20
Tablo 33:Fakültesi Yabancı Uyruklu Öğrencilerin Sayısı ve Bölümleri.....	20
Tablo 34:Fakültesi Engelli Öğrenci Sayısı.....	21
Tablo 35:Fakültesi Mezun Öğrenci Sayısı.....	21
Tablo 36: Yatay Geçişle 2024 Yılında Gelen, Ayrılan, Kurum İçi Geçiş Yapan Öğrencilerin Sayıları.....	21
Tablo 37:Fakültesinden Ayrılan Öğrencilerin Sayısı.....	21
Tablo 38:Fakültesi Disiplin Cezası Alan Öğrencilerin Sayısı ve Aldıkları Cezalar.....	22
Tablo 39: Öğretim Elemanı Başına Düşen Öğrenci Sayısı.....	22
Tablo 40: Öğrenci Toplulukları.....	22
Tablo 41: Çanakkale Onsekiz Mart Üniversitesi Hastaneleri İstatistik Bilgileri.....	23
Tablo 42: Hizmet, Bilim-Sanat, Teşvik ve Başarı Ödülleri Alan Kişi Sayısı.....	23
Tablo 43: Uluslararası Kuruluşlara Üyelikler.....	23
Tablo 44: Stratejik Amaçlar ve Hedefler.....	25
Tablo 45: Bütçe Giderleri Tablosu.....	26
Tablo 46: Bütçe Gelirleri Tablosu.....	26
Tablo 47: Faaliyet Bilgileri Tablosu.....	27
Tablo 48: İndekslere Giren Hakemli Dergilerde Yapılan Yayınlar.....	28
Tablo 49: Üniversiteler Arasında Yapılan İkili Anlaşmalar.....	28
Tablo 50: 1.1. Proje Bilgileri.....	29

BİRİM / ÜST YÖNETİCİ SUNUŞU

Üyesi olmaktan her daim onur duyduğum Biga İktisadi ve İdari Bilimler Fakültesi, Çanakkale'nin ekonomik anlamda göz önünde bulunan Biga ilçesinde iki bölüm ile kurulduğu 1994-1995 Eğitim-Öğretim yılının ardından otuzuncu yılında yedi bölümü, üç bine yaklaşan öğrenci sayısı, Lisansüstü Eğitim Enstitüsü'ne bağlı çok sayıda yüksek lisans ve doktora programında eğitim gören binlerce lisansüstü öğrencisi, üretilen saygın akademik çalışmaları ve farklı sektörlerle sağlanan güçlü işbirlikleri ile, Çanakkale Onsekiz Mart Üniversitesi'nin olduğu kadar bulunduğu bölgenin de önde gelen fakültelerinden biri olma özelliğini gururla sürdürmektedir.

Evrensel katkı sunmaya yetkin mezunların verilmesinin ancak evrensel katkı sunan akademik bir kadro ile mümkün olabileceği inancımız, akademik istihdam politikalarımızı iyileştirmektedir. Genç, dinamik, konusunda uzman akademik kadromuzun dünya çapında saygın uluslararası dergilerde artan sayıda yayınlanan bilimsel çalışmalarının nitelik olarak da yükseldiğini görmek, bu konudaki hedeflerimizi daha da yükseltmemize vesile olmaktadır. Bunun da ötesinde akademisyenlerimiz, iktisadi ve idari bilimler alanında yaşanan problemlerin aktif olarak çözümüne yönelik üniversite-sanayi işbirliğine dayalı, yerel, ulusal ve uluslararası kurumlarla işbirliğinin yanı sıra öğrencilerimizin de kıymetli paydaşlığı ile önemli projeler üretmekte, sanayide danışmanlık yapmakta ve kazandığı deneyimi öğrencilerimize aktarmaktadır.

Uzun süredir devam eden kalite çalışmalarımız sonucunu vermiş olup, beş bölümümüz STAR Akreditasyon kuruluşundan akredite olmuş, YÖKAK değerlendirmeleri sonucu üniversitemizin kazandığı kalite akreditasyonu da Fakültemizin tüm süreçlerinde yoğun şekilde işletilmeye devam etmektedir.

Kalite süreçlerimiz ile standartlaştırma çabamızın devam ettiği öğrenci odaklı eğitim anlayışımız; küreselleşen, dijitalleşen, teknoloji ve sürdürülebilirlik temelinde inanılmaz bir hızla değişen dünya şartlarında ayakta kalıp ilerlemesini devam ettirebilecek donanıma sahip, alanı ile ilgili temel konulara hakim ve bu alanda kendini geliştirebilecek, öğrenmeyi ve araştırmayı bilen, özgür fikirli ve girişimci ruhlu, sivil toplum ve gönüllülük projeleri ile de topluma katkı sağlama farkındalığı olan, sahip olduğu tüm yetkinlikleri ile ülke ekonomisinde ve idaresinde söz sahibi olmaya aday mezunlar yetiştirmeyi amaçlamaktadır.

Öğrencilerimiz, akademik ve idari kadromuz, mezunlarımız, özel ve kamu sektörü, STK'lar ve üstünde filizlenip her zaman güç aldığımız bu kadim toprakların emanetçisi Biga halkı ile ilişkilerimizi daha üst seviyelere taşıyarak tüm paydaşlar için faydalı çıktılar üretecek işler yapmak için her geçen gün daha büyük bir istek ve azim ile güne başlıyoruz. Fakültemizi daha güzel noktalara taşımak için tüm gücümüzle hep birlikte çalışmaya devam edeceğiz.

Prof.Dr. Nazan YELKİKALAN
Dekan

I- GENEL BİLGİLER

A- Misyon ve Vizyon

Misyon

Sürdürülebilir çevre anlayışı ile öncelikle Biga ve içerisinde bulunduğu coğrafyadaki güçlü sanayi dinamikleri ile güçlü işbirlikleri geliştirilmesi, istihdam anlamında her geçen sene artan oranlar ile ülkenin tüm sektörlerine özellikle de STK'lara entelektüel ve girişimci işgücü sağlanması, gerek ulusal gerekse de uluslararası öğrenci değişim programları ile öncü bir fakülte olması, öğrencilerine sanat, spor ve öğrenci topluluğu faaliyetlerinde tam destek sağlanması, bilimsel araştırma ve yayın nicelik ve niteliğini uluslararası normlara taşınması ile "içinde bulunduğu bölgenin en iyi ve dinamik Fakültesi olmak".

Vizyon

Çanakkale'nin zengin tarihi ve güçlü yerel değerlerinden ayrılmadan, ülkenin ihtiyaçlarını analiz eden, kamuya, özel sektöre ve özellikle Sivil Toplum Kuruluşlarına girişimci insan kaynağı ve yönetici yetiştirmeyi amaçlayan ders programları; ulusal ve uluslararası kamuoyunu, akademik camiyayı meşgul edecek yayınları hedefleyen akademik kadrosu; yerel, ulusal ve uluslararası sorunlara duyarlı, performanslarıyla kendilerini kanıtlamaya coşkulu, entelektüel yaşam biçimini benimsemeye hazır, ülke kalkınmasına girişimci ya da yönetici olarak hizmet etmeye yönelimli öğrencileri ile ve çevresindeki tüm dinamiklerle etkileşen "yenilikçi, yaratıcı, girişimci ve çok yönlü bir eğitim kurumu olmak".

B- Yetki, Görev ve Sorumluluklar

2547 Sayılı Yükseköğretim Kanununun 12. Maddesi ile belirlenen Üniversitelerin görevleri doğrultusunda, Üniversitemizin sorumlulukları paralelinde Fakültemiz de aşağıdaki yetki ve sorumlulukları benimsemiştir.

- 1- Üniversite, sivil toplum, iş dünyası, kamu kurumlarıyla iş birliği ve etkileşim sağlamak,
- 2- Eşit, tutarlı, liyakati esas alan, kaynakları etkin kullanan, saydam ve şeffaf bir yönetim anlayışını sürekli uygulamak.
- 3- Çanakkale, Türkiye ve dünya sorunlarına duyarlı araştırmaları gerçekleştirmek,
- 4- Uzun Vadeli hedeflere ve vizyona sahip olmak,
- 5- İnsan kaynakları, öğrenciler, yöneticiler, akademisyenler düzeyinde uyumlu çalışmak,
- 6- Sorgulayıcı, araştırmacı, tartışmacı, aktif eğitimi esas alan, öğrenci sorunlarına, beklenti ve önerilerine duyarlı eğitim anlayışını uygulamaktır.

C- İdareye İlişkin Bilgiler

1- Fiziksel Yapı

1.1- Alt Yapı ve Tesisler

Tablo 1: Biga İktisadi ve İdari Bilimler Fakültesi Yerleşke Alanları

Yerleşke Adı	Alan (m ²)
Prof.Dr.Ramazan AYDIN YERLEŞKESİ AĞAKÖY/BİGA ÇANAKKALE	851.320,04m2
TOPLAM	

31.12.2024 itibarı ile

Tablo 2: Biga İktisadi ve İdari Bilimler Fakültesi Kapalı Alanların Dağılımı

.....Fakültesi Tesisleri ve Yapım Yılları				
				2023
Sıra No	Başlama Tarihi	Bitiş tarihi	Yapı Adı	Kapalı Alan
1-	24/07/1995	2004	Fakülte ve Ek Tesisler Binaları	16.798m2
2-			Entelektüel Etkinlik Merkezi	5.210m2
3-			Spor Salonu Binası	3.600m2
4-			Kütüphane Binası	2.840m2
5-			Yabancı Diller Binası	1.047 m2
TOPLAM			A LAN (m²)	29.495m2

Tablo 3: Biga İktisadi ve İdari Bilimler Fakültesi Fonksiyonlara Göre Alanlar

FONKSİYONLAR	TOPLAM KULLANIM ALANI (m ²)
Araştırma	
Eğitim	23.055 m2
Barınma	
Diğer	
Kütüphane	2840 m2
Sağlık Hizmeti	
Sosyal Alanlar	
Spor Alanları	3600 m2
Toplantı ve Konferans	
Yönetim	
.....	
Toplam	29.495 m2

31.12.2024 itibarı ile

Tablo 4: Biga İktisadi ve İdari Bilimler Fakültesi Bina Mekân Sayıları

EĞİTİM ALANLARI					
Yerleşke	Bina	Ana Fonksiyon	Alt Fonksiyon	Mekan Sayısı	Alan

31.12.2024 itibarı ile

Meksis sistemi üzerinden alınacaktır.

1.2- Taşıtlar

Tablo 5: Taşıtlar
Fakültemiz adına kayıtlı araç bulunmamaktadır.
31.12.2024 itibarı ile

1.3- Taşınır Malzeme Listesi

Tablo 6: Biga İktisadi ve İdari Bilimler Fakültesi Taşınır Malzeme Listesi

Hesap Kodu	I. Düzey Kodu	II. Düzey	TAŞINIR MALZEME LİSTESİ DAYANIKLI TAŞINIRLAR	Ölçü Birimi	Miktar
253			Tesis, Makine ve Cihazlar	Adet	
253	01		Tesisler Grubu	Adet	
253	01		Taşınmaz olarak değerlendirildiğinden Taşınır Kod Listesine alınmamıştır. Sadece muhasebe detay hesap planlarında yer alacaktır.	Adet	
253	02		Makineler ve Aletler Grubu	Adet	
253	02	01	Tarım ve Ormancılık Makineleri ve Aletleri	Adet	6
253	02	02	İnşaat Makineleri ve Aletleri	Adet	1
253	02	03	Atölye Makineleri ve Aletleri	Adet	5
253	02	04	İş Makineleri ve Aletleri	Adet	
253	02	05	Güç Elektroniği ve Basınçlı Makineler ile Aletleri	Adet	1
253	02	06	Posta Makineleri	Adet	
253	02	07	Paketleme Makineleri	Adet	
253	02	08	Etiketleme ve Numaralandırma Makineleri	Adet	
253	02	09	Ayırma, Sınıflandırma Makineleri	Adet	
253	02	10	Matbaacılıkta Kullanılan Makina ve Aletler	Adet	1
253	03		Cihazlar ve Aletler Grubu	Adet	
253	03	01	Yıkama, Temizleme ve Ütöleme Cihaz ve Araçları	Adet	13
253	03	02	Beslenme/Gıda ve Mutfak Cihaz ve Aletleri	Adet	40
253	03	03	Kurtarma Amaçlı Cihaz ve Aletler	Adet	
253	03	04	Ölçüm, Tartı, Çizim Cihazları ve Aletleri	Adet	4
253	03	05	Tıbbi ve Biyolojik Amaçlı Kullanılan Cihazlar ve Aletler	Adet	

253	03	06	Araştırma ve Üretim Amaçlı Cihazları ve Aletleri	Adet	
253	03	07	Müzik Aletleri ve Aksesuarları	Adet	
253	03	08	Spor Amaçlı Kullanılan Cihaz ve Aletler	Adet	
254			Taşıtlar Grubu	Adet	
254	01		Karayolu Taşıtları Grubu	Adet	
254	01	01	Otomobiller	Adet	
254	01	02	Yolcu Taşıma Araçları	Adet	
254	01	03	Yük Taşıma Araçları	Adet	
254	01	04	Arazi Taşıtları	Adet	
254	01	05	Özel Amaçlı Taşıtlar	Adet	
254	01	06	Mopet ve Motosikletler	Adet	
254	01	07	Motorsuz Kara Araçları	Adet	1
254	02		Su ve Deniz Taşıtları Grubu	Adet	
254	02	01	Gemiler	Adet	
254	02	02	Tankerler	Adet	
254	02	03	Deniz Altılar	Adet	
254	02	04	Römorkörler ve İtici Gemiler	Adet	
254	02	05	Yüzer Yapılar	Adet	
254	02	06	Tekneler	Adet	
254	02	07	Botlar	Adet	
254	02	08	Yelkenliler	Adet	
254	02	09	Kanolar ve Kayıklar	Adet	
254	02	10	Yatlar ve Kotralar	Adet	
254	02	11	Sandallar ve Sallar	Adet	
254	03		Hava Taşıtları Grubu	Adet	
254	03	01	Motorlu Hava Taşıtları	Adet	
254	03	02	Motorsuz Hava Taşıtları	Adet	
254	03	03	Uzay Araçları	Adet	
254	04		Demiryolu ve Tramvay Taşıtları Grubu	Adet	
254	04	01	Lokomotifler ve Elektrikli Trolleybüsler	Adet	
254	04	02	Demiryolu Araçları	Adet	
255			Demirbaşlar Grubu	Adet	
255	01		Döşeme ve Mefruşat Grubu	Adet	
255	01	01	Döşeme Demirbaşları	Adet	10
255	01	02	Temsil ve Tören Demirbaşları	Adet	40
255	01	03	Koruyucu Giysi ve Malzemeler	Adet	
255	01	04	Seyahat, Muhafaza ve Taşıma Amaçlı Demirbaş Niteliğindeki Taşınırlar	Adet	6
255	01	05	Hastanede Kullanılan Demirbaş Niteliğindeki Taşınırlar	Adet	3
255	02		Büro Makineleri Grubu	Adet	
255	02	01	Bilgisayarlar ve Sunucular	Adet	646
255	02	02	Bilgisayar Çevre Birimleri	Adet	118
255	02	03	Tekstir ve Çoğaltma Makineleri	Adet	9
255	02	04	Haberleşme Cihazları	Adet	188
255	02	05	Ses, Görüntü ve Sunum Cihazları	Adet	215
255	02	06	Aydınlatma Cihazları	Adet	
255	02	99	Diğer Büro Makineleri ve Aletleri Grubu	Adet	78
255	03		Mobilyalar Grubu	Adet	
255	03	01	Büro Mobilyaları	Adet	4313
255	03	02	Misafirhane, Konaklama ve Barınma Amaçlı Mobilyalar	Adet	41
255	03	03	Kafeterya ve Yemekhane Mobilyaları	Adet	429
255	03	04	Bebek ve Çocuk Mobilyası ve Aksesuarları	Adet	

255	03	05	Seminer ve Sunum Amaçlı Ürünler	Adet	142
255	04		Beslenme/Gıda ve Mutfak Demirbaşları Grubu	Adet	
255	04	01	Yemek Hazırlama Ekipmanları	Adet	3
255	05		Canlı Demirbaşlar Grubu	Adet	
255	05	01	Çiftlik Hayvanları	Adet	
255	05	02	Hizmet Amaçlı Hayvanlar	Adet	
255	05	03	Gösteri Amaçlı Hayvanlar	Adet	
255	05	04	Koruma Altına Alınan Hayvanlar	Adet	
255	06		Tarihi veya Sanat Değeri Olan Demirbaşlar Grubu	Adet	
255	06	01	Etnografik Eserler	Adet	
255	06	02	Arkeolojik Eserler	Adet	
255	06	03	Geleneksel Türk Süslemeleri	Adet	
255	06	04	Güzel Sanat Eserleri	Adet	1
255	06	05	Kitap, Belge, El Yazmaları ve Nadir Eserler	Adet	
255	06	06	Para, Pul, Sikke ve Madalyonlar	Adet	
255	06	07	Tabletler	Adet	
255	06	08	Mühür ve Mühür Baskıları	Adet	
255	06	09	Arşiv Vesikaları	Adet	
255	06	10	Fosiller	Adet	
255	07		Kütüphane Demirbaşları Grubu	Adet	
255	07	01	Kütüphane Mobilyaları	Adet	205
255	07	02	Basılı Yayınlar	Adet	9
255	07	03	Görsel ve İşitsel Kaynaklar	Adet	1
255	07	04	Bilgi Saklama Üniteleri	Adet	
255	08		Eğitim Demirbaşları Grubu	Adet	
255	08	01	Eğitim Mobilyaları ve Donanımları	Adet	514
255	08	02	Öğrenmeyi Kolaylaştırıcı Ekipmanlar	Adet	1
255	08	03	Derslik Süslemeleri	Adet	
255	08	04	Okul Bahçesi ve Oyun Demirbaşları	Adet	
255	09		Spor Amaçlı Kullanılan Demirbaşlar Grubu	Adet	
255	09	01	Doğa Sporlarında Kullanılan Demirbaşlar	Adet	
255	09	02	Salon Sporlarında Kullanılan Demirbaşlar	Adet	12
255	09	03	Saha Sporlarında Kullanılan Demirbaşlar	Adet	1
255	09	99	Diğer Spor Amaçlı Kullanılan Demirbaşlar	Adet	
255	10		Güvenlik, Kontrol ve Tedbir Amaçlı Demirbaşlar Grubu	Adet	
255	10	01	Güvenlik ve Korunma Amaçlı Araçlar	Adet	
255	10	02	Kontrol ve Güvenlik Sistemleri	Adet	21
255	10	03	Yangın Söndürme ve Tedbir Cihaz ve Araçları	Adet	29
255	11		Demirbaş Niteliğindeki Süs Eşyaları	Adet	
255	11	01	Vitrinde Sergilenen Eşyaları	Adet	
255	11	02	Duvarda Sergilenen Süs Eşyaları	Adet	
255	11	03	Masa, Sehpa ve Zeminde Sergilenen Süs Eşyaları	Adet	
255	12		Kullanımda Olan Demirbaş Niteliğindeki Değerli Eşyalar	Adet	
255	12	01	Yemek, Servis ve Çatal-Bıçak Takımları	Adet	
255	12	02	Büro Malzemeleri	Adet	1
255	99		Diğer Demirbaşlar Grubu	Adet	
255	99	01	Seyyar Kulube, Kabin, Büfe, Sandık ve Kafesler	Adet	1
255	99	02	Seyyar Tanklar ve Tüpler	Adet	
255	99	03	Sergileme ve Tanıtım Amaçlı Taşınır	Adet	

31.12.2024 itibarı ile

2- Örgüt Yapısı

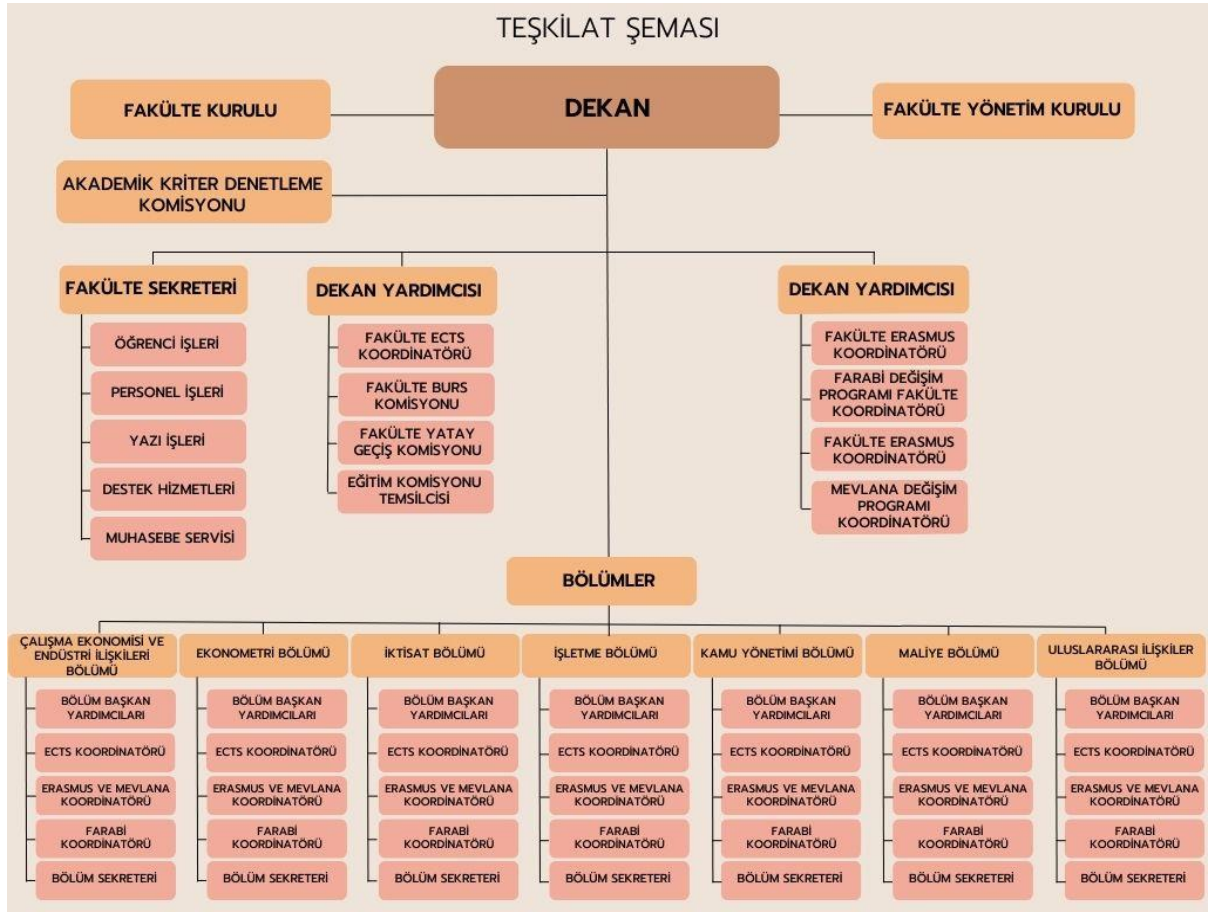

3- Bilgi ve Teknolojik Kaynaklar

3.1- Yazılımlar

3.2- Bilgisayarlar

Tablo 7: Biga İktisadi ve İdari Bilimler Fakültesi Bilgisayar Sayıları

BİLGİSAYAR SAYILARI	
Türü	Adet
Masa üstü bilgisayar Sayısı	373
Taşınabilir bilgisayar Sayısı	31
Tablet PC	6
Toplam	410

31.12.2024 itibarı ile

3.3. Öğrenci ve Personel Başına Düşen Bilgisayar Sayıları

Tablo 8: Biga İktisadi ve İdari Bilimler Fakültesi Öğrenci ve Personel Başına Düşen Bilgisayar Sayıları

Laboratuvarlardaki Bilgisayar Sayısı	Öğrenci Sayısı	Öğrenci Başına Düşen Bilgisayar Sayısı
210	2993	0,07
Birimlerdeki Bilgisayar Sayısı	Personel Sayısı	Personel Başına Düşen Bilgisayar Sayısı
34	18	1,9

31.12.2024 itibarı ile

3.4- Kütüphane Kaynakları

Tablo 9: Biga İktisadi ve İdari Bilimler Fakültesi Kütüphane Kaynaklarının Dağılımı

Yıllar	Basılı Kitap	Basılı Dergi	Tez	Elektronik Kitap	Elektronik Dergi	Elektronik Tez	Online Veri Tabanı
2024	72117	1762	2539	357628	50953	5896910	69	

31.12.2024 itibarı ile

3.5 -- Diğer Bilgi ve Teknolojik Kaynaklar

Tablo 10: Biga İktisadi ve İdari Bilimler Fakültesi Diğer Bilgi ve Teknolojik Kaynaklar

Cinsi	İdari Amaçlı (Adet)	Eğitim Amaçlı (Adet)	Araştırma Amaçlı (Adet)
Projeksiyon		42	13
Slayt makinesi			
Tepegöz			
Episkop			
Barkot Okuyucu	1		
Baskı makinesi			
Fotokopi makinesi	6		
Faks			
Fotoğraf makinesi			
Kameralar			
Televizyonlar	12		
Tarayıcılar	6		
Müzik Setleri			
Mikroskoplar			
DVD ler			
Yazıcılar	25	2	37
.....			
.....			

31.12.2024 itibarı ile

3.6 - Araştırma ve Yayın Faaliyetleri

Birim, araştırma faaliyetlerini stratejik planı çerçevesinde belirlenen akademik öncelikleri ile yerel, bölgesel ve ulusal kalkınma hedefleriyle uyumlu, değer üretebilen ve toplumsal faydaya dönüştürülebilir biçimde yönetmektedir. Bu faaliyetler için uygun fiziki altyapı ve mali kaynaklar oluşturmakta ve bunları etkin şekilde kullanmaktadır. Birimdeki Ar-Ge süreçlerinin yönetimi Araştırma Dekanlığının oluşturduğu çalışma grupları da dikkate alınarak yürütülmektedir. Birimimiz öğretim elemanları ve üyeleri stratejik hedeflerimiz doğrultusunda proje birimlerine ve işbirliklerine yönlendirilmektedir. Bu açıdan Araştırma Dekanlığı ile birimimiz arasında iletişimi sağlayan temsilcimiz bulunmaktadır. Temsilcimiz fakülte öğretim üyeleri ile koordineli bir şekilde irtibat sağlayarak projelerin oluşturulmasına ve geliştirilmesine destek vermektedir.

Birimimiz Biga ilçesinde yer aldığından ilçenin kalkınma hedeflerini destekleyici kurumlar arası projelere de önem vermekte bu açıdan yerel aktörlerle proje çalışmalarını desteklemektedir. Bu kapsamda gerek Biga Belediyesi gerekse Biga Ticaret Odası ile ortaklaşa proje çalışmaları yürütülmektedir.

Ayrıca araştırma-geliştirme yönü de olan sempozyum, panel ve çalıştayların düzenlenmesi süreci ise Toplumsal Katkı ve Sosyal Projeler Planlama Komisyonu ile Dekanlık iş birliğiyle yürütülmektedir. Biga İktisadi ve İdari Bilimler Fakültesinin araştırma performansı birim internet sitesinde düzenli olarak paylaşılmaktadır. Bu konuyla ilgili olarak altışar aylık ve yıllık olmak üzere tüm bölüm hocalarından stratejik plana bağlı olarak hedef göstergelerinin tutturulması ile ilgili izlemeler yapılmaktadır. Söz konusu izlemeye bağlı olarak PUKÖ kapsamında öğretim elemanlarımız bilgilendirilmekte ve herhangi bir aksaklık durumunda iyileştirme ile ilgili önlemler ivedilikle alınmaktadır.

3.6.1. Bilimsel Projeler

2024 Yıllarında Gerçekleştirilen Projeler (devam eden/yeni başlayan vb.)

Tablo 11: Biga İktisadi ve İdari Bilimler Fakültesi Projeler

PROJELER	2024
BAP	6
AB	6
TÜBİTAK	7
Diğer kurumlarla	13
.....	

31.12.2024 itibarı ile

3.6.2. Bilimsel Yayınlar

Tablo 12: Biga İktisadi ve İdari Bilimler Fakültesi Bilimsel Yayın Sayıları

Yıllar	Toplam Yayın Sayısı (Ulusal/uluslararası kitap, bildiri, makale)	Web of Science'ta Yayınlanan Bilimsel Yayın Sayısı
2024	108	6

31.12.2024 itibarı ile

Tablo 13: Biga İktisadi ve İdari Bilimler Fakültesi Kütüphane Kaynakları Kullanım Verileri

GENEL BİLGİLER	SAYI (2024)
Hizmet verilen (Haftalık)	8.00-20.00
Oturma Kapasitesi	400
Ziyaret Sayısı (Yıllık Kullanıcı Sayısı)	19992
Ödünç verilen kitap sayısı	4998
Ödünç verilen ... sayısı	-
Kütüphane üye sayısı (öğrenci)	5443
Kütüphane üye sayısı (akademik personel)	144
Kütüphane üye sayısı (idari personel)	59
.....	
.....	

31.12.2024 itibarı ile

3.7- Uluslararası Değişim Programları

Çanakkale Onsekiz Mart Üniversitesi'nde öğrenci hareketliliği Erasmus, Farabi ve Mevlâna değişim programları ile yapılmaktadır.

Erasmus programı ile Avrupa Birliği tarafından eğitim ve gençlik alanında, kişilere yeni beceriler kazandırılması, onların kişisel gelişimlerinin güçlendirilmesi ve istihdam olanaklarının artırılması amaçlanıyor. İktisat Bölümü 2 ülke ile, Uluslararası İlişkiler Bölümü 15 ülke ile Maliye Bölümü 2 ülke ile, Çalışma Ekonomisi ve Endüstri İlişkileri 2 ülke ile, İşletme Bölümü 8 ülke ile Kamu Yönetimi Bölümü de 3 ülke ile anlaşmalıdır.

Detaylı bilgi için: <https://erasmus.comu.edu.tr/ikili-anlasma/anlasma-listesi-aktif-r150.html>

Farabi Değişim Programı, öğrencilerin bir veya iki yarıyıl süresince kendi kurumlarının dışında bir yükseköğretim kurumunda eğitim ve öğretim faaliyetlerine devam etmelerini amaçlamaktadır. Çanakkale Onsekiz Mart Üniversitesi'nin 95 üniversite ile Farabi Anlaşması bulunmaktadır. 2024-2025 Eğitim Öğretim Yılında Farabi Değişim Programı uygulanmamaktadır.

Mevlâna Değişim Programı, yurtiçinde eğitim veren yükseköğretim kurumları ile yurtdışında eğitim veren yükseköğretim kurumları arasında öğrenci değişimini mümkün kılan bir programdır. Değişim programına katılmak isteyen öğrenciler en az bir en fazla iki yarıyıl eğitim için programdan faydalanabilmektedir.

4- İnsan Kaynakları

4.1- Akademik Personel

Tablo 14: Biga İktisadi ve İdari Bilimler Fakültesi 2024 Yılı Öğretim Elemanı Sayıları

Yıllar	Prof.	Doç.	Dr. Öğretim Üyesi	Öğr. Gör.	Arş. Gör.	Toplam
2024	19	22	21	2	20	84

31.12.2024 itibarı ile

Tablo 15: Biga İktisadi ve İdari Bilimler Fakültesi Kadro Doluluk Oranlarına Göre Akademik Personel Sayıları

AKADEMİK PERSONEL					
	Kadroların Doluluk Oranına Göre			Kadroların İstihdam Şekline Göre	
	Dolu	Boş	Toplam	Tam Zamanlı	Yarı Zamanlı
Profesör					
Doçent					
Dr. Öğretim Üyesi					
Öğretim Görevlisi					
Araştırma Görevlisi					
.....					
Toplam					

31.12.2024 itibarı ile

(Personel Daire Başkanlığınca doldurulacaktır.)

4.2- Yabancı Uyruklu Akademik Personel

Tablo 16: Biga İktisadi ve İdari Bilimler Fakültesi Yabancı Uyruklu Öğretim Elemanı Sayıları

Fakültemizde görev yapan yabancı uyruklu öğretim elemanı bulunmamaktadır.

4.3- Sözleşmeli Akademik Personel

Tablo 17: Biga İktisadi ve İdari Bilimler Fakültesi Sözleşmeli Akademik Personel Sayısı

Fakültemizde görev yapan sözleşmeli akademik personel bulunmamaktadır.

4.4- Akademik Personelin Yaş İtibariyle Dağılımı

Tablo 18: Biga İktisadi ve İdari Bilimler Fakültesi Akademik Personelin Yaş İtibariyle Dağılımı

Akademik Personelin Yaş İtibariyle Dağılımı							
	18-24 Yaş	25-29 Yaş	30-34 Yaş	35-39 Yaş	40-44 Yaş	45-49 Yaş	50- Üzeri
Kişi Sayısı	0	4	10	18	16	14	22
Yüzde	0	4,7	12	21,4	19	16,6	26,2

31.12.2024 itibarı ile

4.5- Yönetici Personel Dağılımı

Tablo 19: Biga İktisadi ve İdari Bilimler Fakültesi Yönetici Personel Dağılımı Tablosu

YÖNETİCİ PERSONEL DAĞILIMI					
	Kadın	Erkek	Boş	Toplam	Doluluk Oranı
Dekan	1			1	
Dekan Yrd.	1	1		2	
Fakülte Sekreteri		1		1	
TOPLAM	2	2		4	

31.12.2024 itibarı ile

4.6- Akademik Personelin Birim Dağılımı

Tablo 20: Biga İktisadi ve İdari Bilimler Fakültesi Akademik Personelin Birim Dağılımı

	PROFESÖR	DOÇENT	DR. ÖĞRETİM ÜYESİ	ÖĞRETİM GÖREVLİSİ	ARAŞTIRMA GÖREVLİSİ	DAİRE BAŞKANI VEKİLİ	ŞEF	ÜCRETLİ ÖĞRETİM GÖREVLİSİ	TOPLAM
İktisat	4	2	1		3				10
İşletme	3	6	6	2					17
Çalışma Eko. ve Ed.İliş.	4	3	2		4				13
Kamu Yönetimi	2	4	2		5				13
Maliye	4	2	3		5				14
Ulus.İliş.	1	4	3		2				10
Ekonometri	1	2	3		1				7
GENEL TOPLAM	19	23	20	2	20				84

31.12.2024 itibarı ile

4.7- İdari Personel

Tablo 21: Biga İktisadi ve İdari Bilimler Fakültesi Kadro Doluluk Oranına Göre İdari Personel Dağılımı

İdari Personel (Kadroların Doluluk Oranına Göre)			
	Dolu	Boş	Toplam
Genel İdari Hizmetler			
Sağlık Hizmetleri Sınıfı			
Teknik Hizmetleri Sınıfı			
Eğitim ve Öğretim Hizmetleri sınıfı			
Avukatlık Hizmetleri Sınıfı			
Din Hizmetleri Sınıfı			
Yardımcı Hizmetler Sınıfı			
Toplam			

31.12.2024 itibarı ile

(Personel Daire Başkanlığınca doldurulacaktır.)

4.8- İdari Personelin Eğitim Durumu

Tablo 22: Biga İktisadi ve İdari Bilimler Fakültesi İdari Personelin Eğitim Durumu

İdari Personelin Eğitim Durumu					
	İlköğretim	Lise	Ön Lisans	Lisans	Y.L. ve Dokt.
Kişi Sayısı	0	5	3	7	1
Yüzde	0	31	18,75	43,7	6

31.12.2024 itibarı

4.9- İdari Personelin Hizmet Süreleri

Tablo 23: Biga İktisadi ve İdari Bilimler Fakültesi İdari Personelin Hizmet Süresi

İdari Personelin Hizmet Süresi						
	1 – 3 Yıl	4 – 6 Yıl	7 – 10 Yıl	11 – 15 Yıl	16 – 20 Yıl	21 - Üzeri
Kişi Sayısı	4	0	0	3	2	7
Yüzde	25	0	0	18,75	12,5	43,7

31.12.2024 itibarı ile

4.10- İdari Personelin Yaş İtibariyle Dağılımı

Tablo 24: Biga İktisadi ve İdari Bilimler Fakültesi İdari Personelin Yaş İtibariyle Dağılımı

İdari Personelin Yaş İtibariyle Dağılımı							
	18-24 Yaş	25-29 Yaş	30-34 Yaş	35-39 Yaş	40-44 Yaş	45-49 Yaş	50- Üzeri
Kişi Sayısı	2	2	0	2	3	1	6
Yüzde	12,5	12,5	0	12,5	18,75	6	37,5

31.12.2024 itibarı ile

4.11- İşçiler

Tablo 25: Biga İktisadi ve İdari Bilimler Fakültesi İşçiler

İşçiler (Çalıştıkları Pozisyonlara Göre)			
	Dolu	Boş	Toplam
Sürekli İşçiler			
Vizeli Geçici İşçiler (adam/ay)			
Vizesiz işçiler (3 Aylık)			
.....			
Toplam			

31.12.2024 itibarı ile

(Personel Daire Başkanlığınca doldurulacaktır.)

4.12- Sürekli İşçilerin Hizmet Süreleri

Tablo 26: Biga İktisadi ve İdari Bilimler Fakültesi Sürekli İşçilerin Hizmet Süresi

Sürekli İşçilerin Hizmet Süresi						
	1 – 3 Yıl	4 – 6 Yıl	7 – 10 Yıl	11 – 15 Yıl	16 – 20 Yıl	21 - Üzeri
Kişi Sayısı	0	2	4	3	8	0
Yüzde	0	11,7	23,5	17,6	47	0

31.12.2024 itibarı ile

4.13- Sürekli İşçilerin Yaş İtibariyle Dağılımı

Tablo 27: Biga İktisadi ve İdari Bilimler Fakültesi Sürekli İşçilerin Yaş İtibariyle Dağılımı

Sürekli İşçilerin Yaş İtibariyle Dağılımı						
	23 yaş altı	23-30 Yaş	31-35 Yaş	36-40 Yaş	41-50 Yaş	51- Üzeri
Kişi Sayısı	0	1	1	3	10	2
Yüzde	0	6	6	17,6	58,8	11,7

31.12.2024 itibarı ile

4.14- Engelli Personel

Tablo 28: Biga İktisadi ve İdari Bilimler Fakültesi Kadroların Doluluk Oranına Göre Engelli Personel

(Kadroların Doluluk Oranına Göre)			
	Dolu	Boş	Toplam
Akademik Personel			
İdari Personel			
.....			
.....			
.....			
Toplam			

31.12.2024 itibarı ile

(Personel Daire Başkanlığınca doldurulacaktır.)

5- Sunulan Hizmetler

5.1- Eğitim Hizmetleri

Tablo 29: Biga İktisadi ve İdari Bilimler Fakültesi Öğrenci Sayıları Tablosu

Öğrenci Sayıları									
Birim Adı	I. Öğretim			II. Öğretim			Toplam		Genel Toplam
	E	K	Top.	E	K	Top.	Kız	Erkek	
İktisat	145	186	331	19	5	24	164	191	355
İşletme	154	197	351	11	1	12	165	198	363
Çal.Eko.ve End. İliş.	123	220	343	12	5	17	135	225	360
Kamu Yönetimi	160	212	372	89	89	178	249	301	550
Maliye	156	242	398	90	72	162	314	246	560
Uluslararası İlişkiler	51	89	140	80	41	121	131	130	261
Uluslararası İlişkiler (%30 İngilizce)	44	158	202	43	57	100	87	215	302
Ekonometri	126	111	237	4	1	5	130	112	242
Toplam	959	1415	2374	348	271	619	1307	1686	2993

31.12.2024 itibarı ile

Tablo 30: Biga İktisadi ve İdari Bilimler Fakültesi Yabancı Dil Hazırlık Sınıfı Öğrenci Sayıları

Yabancı Dil Eğitimi Gören Hazırlık Sınıfı Öğrenci Sayıları ve Toplam Öğrenci Sayısına Oranı								
Birim Adı	I. Öğretim			II. Öğretim			I. ve II. Öğretim Toplamı(a)	Yüzde*
	E	K	Top.	E	K	Top.	Sayı	
İktisat	2	-	2	-	-	-	2	-
Çal.Eko.ve End. İliş.	-	-	-	-	-	-	-	-
Kamu Yönetimi	-	1	1	-	-	-	1	-
Uluslararası İlişkiler (%30 İngilizce)	15	81	96	9	25	34	130	%43
Ekonometri	-	1	1	-	-	-	1	-
Toplam	17	83	100	9	25	34	134	%4,5

31.12.2024 itibarı ile

*Yabancı dil eğitimi gören öğrenci sayısının toplam öğrenci sayısına oranı (Yabancı dil eğitimi gören öğrenci sayısı/Toplam öğrenci sayısı)

Tablo 31: Biga İktisadi ve İdari Bilimler Fakültesi Öğrenci Kontenjanları ve Doluluk Oranı Tablosu

Öğrenci Kontenjanları ve Doluluk Oranı					
Birimin Adı	Kontenjan	Yerleşen	Kesin Kayıt	Boş Kalan	Doluluk Oranı
Çal.Eko.ve End. İliş.	96	96	87	9	90,63%
Ekonometri	64	64	59	5	92,19%
İktisat	84	82	77	7	91,67%
İşletme	96	94	87	9	90,63%
Kamu Yönetimi	96	93	87	9	90,63%
Maliye	101	98	89	12	88,12%
Uluslararası İlişkiler	101	98	88	13	87,13%
Toplam	638	625	574	64	89,97%

31.12.2024 itibarı ile

Tablo 32:Enstitüsü Yüksek Lisans ve Doktora Programları

Enstitülerdeki Öğrencilerin Yüksek Lisans (Tezli/ Tezsiz) ve Doktora Programlarına Dağılımı					
Birimin Adı	Programı	Yüksek Lisans Yapan Sayısı		Doktora Yapan Sayısı	Toplam
		Tezli	Tezsiz		
Toplam					

31.12.2024 itibarı ile

Lisansüstü Eğitim Enstitüsü tarafından doldurulacaktır.

5.1.1- Yabancı Uyrıklı Öğrenciler

Tablo 33: Biga İktisadi ve İdari Bilimler Fakültesi Yabancı Uyrıklı Öğrencilerin Sayısı ve Bölümleri

Birim Adı	Bölümü		
	Kadın	Erkek	Toplam
İktisat	5	17	22
İşletme	2	17	19
Çal.Eko.ve End. İliş.	7	11	18
Kamu Yönetimi	4	15	19
Maliye	6	10	16
Uluslararası İlişkiler	5	7	12
Uluslararası İlişkiler (%30 İngilizce)	2	5	7
Ekonometri	3	12	5
Toplam	34	94	128

31.12.2024 itibarı ile

5.1.2 – Engelli Öğrenciler

Tablo 34: Biga İktisadi ve İdari Bilimler Fakültesi Engelli Öğrenci Sayısı

Birim Adı	Toplam
Biga İİBF Kamu Yönetimi Bölümü	4
Biga İİBF Uluslararası İlişkiler Bölümü	1
Biga İİBF Maliye Bölümü	1
Toplam	6

31.12.2024 itibarı ile

5.1.3 – Mezun Öğrenciler (2024)

Tablo 35: Biga İktisadi ve İdari Bilimler Fakültesi Mezun Öğrenci Sayısı

Birim Adı	Toplam
İktisat	62
İşletme	51
Çal.Eko.ve End. İliş.	61
Kamu Yönetimi	66
Maliye	115
Uluslararası İlişkiler	113
Uluslararası İlişkiler (%30 İngilizce)	-
Ekonometri	26
Toplam	494

31.12.2024 itibarı ile

5.1.4 - Yatay Geçişle 2024 Yılında Fakültemize Gelen, Fakültemizden Ayrılan, Kurum İçi Geçiş Yapan Öğrencilerin Sayıları

Tablo 36: Yatay Geçişle 2024 Yılında Biga İktisadi ve İdari Bilimler Fakültesine Gelen, Biga İktisadi ve İdari Bilimler Fakültesinden Ayrılan, Kurum İçi Geçiş Yapan Öğrencilerin Sayıları

Yatay Geçişle 2024 Yılında Fakültemize Gelen, Fakültemizden Ayrılan, Kurum İçi Geçiş Yapan Öğrencilerin Sayıları ve Bölümleri			
Kurum Dışı		Kurum İçi	
Gelen	Giden	Gelen	Giden
38	134	-	-

31.12.2024 itibarı ile

5.1.5 - Biga İktisadi ve İdari Bilimler Fakültesinden Ayrılan Öğrencilerin Sayısı

Tablo 37: Biga İktisadi ve İdari Bilimler Fakültesinden Ayrılan Öğrencilerin Sayısı

Biga İktisadi ve İdari Bilimler Fakültesinden Ayrılan Öğrencilerin Sayısı (Yatay Geçiş Dışındaki Nedenlerle)					Toplam
Ayrılanların (Kaydı Silinenlerin) Sayısı					
Kendi İsteği	Öğr. Ücr. Ve Katkı payı Yat.	Başarısızlık (Azami Süre)	Yük. Öğ. Çıkarma	Diğer	
72	-	-	-	25	97

31.12.2024 itibarı ile

5.1.6 - Disiplin Cezası Alan Öğrencilerin Sayısı ve Aldıkları Cezalar

Tablo 38: Biga İktisadi ve İdari Bilimler Fakültesi Disiplin Cezası Alan Öğrencilerin Sayısı ve Aldıkları Cezalar

Disiplin Cezası Alan Öğrencilerin Sayısı ve Aldıkları Cezalar						
Yük. Öğ. Çıkarma	2 Yarı Yıl Uzaklaştırma	1 Yarı Yıl Uzaklaştırma	1 Hafta- 1 Ay Arası Uzaklaştırma	Kınama	Uyarma	Toplam
-	-	2	1	4	-	7

31.12.2024 itibarı ile

5.1.7 - Öğretim Elemanı Başına Düşen Öğrenci Sayısı

Tablo 39: Öğretim Elemanı Başına Düşen Öğrenci Sayısı

Biga İktisadi ve İdari Bilimler Fakültesi	Öğretim Elemanı Başına Düşen Öğrenci Sayısı
2993 öğrenci / 84 öğretim elemanı.	35,63

31.12.2024 itibarı ile

5.1.8 - Öğrenci Toplulukları

Tablo 40: Öğrenci Toplulukları

ÖĞRENCİ TOPLULUKLARI		
No:	Adı	Üye Sayısı
1	Bakış Açısı Koordinasyon ve Toplum Kulübü	560
2	Birinci Vazife Kulübü	202
3	Çağdaş Adımlar Kulübü	390
4	Yönetici Kulübü	670
5	Mali Düşünce Kulübü	568
6	Modern İktisatçılar Kulübü	479
7	Perde Arkası Tiyatro Kulübü	614
8	Siyasal İlişkiler Kulübü	411
9	Sürdürülebilir Yeşil Ekonomi Kulübü	673
10	Toplumsal Dayanışma Kulübü	395
11	Uluslararası İlişkiler ve Diplomasi Kulübü	445
12	Genç Girişimciler Kulübü	396
13	Kariyer ve Keşif Kulübü	270
14	Müzik ve Performans Sanat Kulübü	266
15	Kariyer ve Gelişim Kulübü	656
16	Finans Kulübü	638
17	Uluslararası Lojistik Kulübü	593

31.12.2024 itibarı ile

5.2- Sağlık Hizmetleri (Bu bölümde birimler tarafından farklı alt başlıklar açılabilir. Alt başlıklar örnek olarak hazırlanmıştır.)

Hastanede Yeni Açılan Birimler (2024 yılında yeni açılan ünite veya birimler bu bölüme yazılacaktır.)

(Sağlık Araştırma ve Uygulama Merkezince düzenlenecek)

5.2.1 – Çanakkale Onsekiz Mart Üniversitesi Hastaneleri İstatistik Bilgileri

Tablo 41: Çanakkale Onsekiz Mart Üniversitesi Hastaneleri İstatistik Bilgileri

31.12.2024 itibarı ile (Sağlık Araştırma ve Uygulama Merkezince düzenlenecek olup, mevcut durumu yansıtacak şekilde tablo üzerinde ekleme ve çıkarmalar yapılabilir.)

5.3- İdari Hizmetler

Bu kısımda harcama biriminin görev, yetki ve sorumlulukları çerçevesinde faaliyet dönemi içerisinde yerine getirdiği hizmetlere özet olarak yer verilecektir.

Faaliyet dönemi gerçekleştirmelerine ilişkin bilgiler ise raporun III. B-1 bölümündeki “Faaliyet ve Proje Bilgileri” başlığı altında yer alacaktır.

5.4-Diğer Hizmetler

Birim tarafından 2024 yılında görev alanına giren faaliyetler dışında yapmış olduğu çalışmalar ve yukarıda tanımlanamayan faaliyetler bu bölümde yer alacaktır.

5.5-Hizmet, Bilim-Sanat, Teşvik ve Başarı Ödülleri Alan Kişi Sayısı

Tablo 42: Hizmet, Bilim-Sanat, Teşvik ve Başarı Ödülleri Alan Kişi Sayısı

Ödül türü	2024
Bilim Teşvik Ödülü	
Eğitime Katkı Ödülü	
Topluma Hizmet Ödülü	
.....	
Toplam Ödül	

31.12.2024 itibarı ile

5.7-Uluslararası Kuruluşlara Üyelikler

Tablo 43: Uluslararası Kuruluşlara Üyelikler

Sıra No	Kuruluş Adı
1	-
2	-
3	-
...

31.12.2024 itibarı ile

6- Yönetim ve İç Kontrol Sistemi

Fakültemiz yönetsel ve iş akışı kalite güvence sistemi çerçevesinde tüm paydaşlarımıza sunulmak üzere internet sayfamızda yer almaktadır. Buna istinaden mevzuata uygun yönetsel bir yapı ortaya konmuştur. İdari yapı, Fakülte Yönetim Kurulu, Fakülte Kurulu ve Bölüm Başkanlıklarından oluşmaktadır. İç kontroller düzenli bir şekilde kalite güvence ofisi ile eşgüdümlü olarak fonksiyonel bir bakış açısıyla gözden geçirilmektedir. İç kontroller çerçevesinde görev tanımları, iş akış şemaları, birim iç kontrol güvence beyanı, birim bütçe analizi, birim risk değerlendirme raporu, akademik performans, faaliyet raporları, bölümlerin öz değerlendirme raporları, kurum iç değerlendirme raporları yıllık bazda düzenli olarak gözden geçirilmekte ve güncellenmektedir.

(Bknz. <https://biibf.comu.edu.tr/kalite-guvence-ve-ic-kontrol/ic-kontrol-r64.html>).

6.1. Ön Mali Kontrol Faaliyetleri

01 Ocak-31 Aralık 2024 tarihleri arasında Fakültemize tahsis edilen bütçeye ilişkin olarak yapılan mali harcamaların tahakkukları 5018 sayılı Kamu Mali Yönetimi ve Kontrol Kanunu çerçevesinde yapılmış olup, gerçekleştirme görevlisi ile harcama yetkilisi tarafından denetimleri yapılmıştır. İlgili kanun hükümlerine uygun işlemlerin yapıldığı görülmüştür.

6.2. İç Denetim Faaliyetleri

Fakültemizde içi denetim faaliyeti bulunmamaktadır. Kurum içi ve kurum dışı mali işlemlerin denetimleri Strateji Geliştirme Dairesi Başkanlığınca yürütülmektedir.

D- Diğer Hususlar

II- AMAÇ ve HEDEFLER

Bu bölümde, birimin stratejik amaç ve hedeflerine, faaliyet yılı önceliklerine ve izlenen temel ilke ve politikalarına yer verilir.)

A- Birimin Amaç ve Hedefleri

(2024-2028 yılları itibariyle Stratejik plan yapan tüm fakülte, yükseköğretim, enstitü ve diğer birimler, faaliyet raporunun ilişkin olduğu yılı kapsayan stratejik planlarında yer alan amaç ve hedefleri ile faaliyet yılı önceliklerini bu bölümde belirteceklerdir.)

Tablo 44: Stratejik Amaçlar ve Hedefler

Stratejik Amaçlar	Stratejik Hedefler
Stratejik Amaç-1 Nitelikli AR-GE ve ÜR-GE Faaliyetleri Yoluyla Ulusal ve Uluslararası Düzeyde Katma Değer Oluşturmak	Hedef-1 Katma Değer Yaratıcı Araştırma Çıktılarını Arttırmak Hedef-2 Araştırma Geliştirme Kapasitesini Arttırmak Hedef-3 Girişimcilik Faaliyetlerini Teşvik Etmek ve Yaygınlaştırmak Hedef-4 Üniversite-Sanayi, Üniversite- STK, Üniversite Toplum ve Üniversite-Üniversite Projelerini Arttırmak
Stratejik Amaç-2 Eğitim ve Öğretim Faaliyetlerinin Niteliğini Sürdürülebilir Olarak Arttırmak	Hedef-1 Öğrencilerin Yetkinliklerini Geliştiren Faaliyetleri Arttırmak. Hedef-2 Öğretime Elemanlarının Yetkinliklerini Güçlendirmek.
Stratejik Amaç-3 Fakültenin Toplum ve Çevre Yararına Yaptığı Faaliyetleri Arttırmak	Hedef-1 Toplumsal Katkı Faaliyetlerinin Arttırılması Hedef-2 Çevre Dostu Fakülte Faaliyetlerinde Etkinliği Arttırmak
Stratejik Amaç-4 Fakültemizin Uluslararası Tanınırlığını Arttırmak	Hedef-1 Uluslararası Öğrenci, Akademik ve İdari Personel Hareketliliğini Arttırmak Hedef-2 Uluslararası Tanınırlığı Geliştirmeye Yönelik Faaliyetleri Arttırmak
Stratejik Amaç-5 Kalite Kültürünü ve Kurumsal Kaynakları Güçlendirmek	Hedef-1 Kurum İçi Memnuniyeti ve Kurumsal Aidiyeti Geliştirmek Hedef-2 Paydaşlarla İletişimi Güçlendirmek ve Sürekliliğini Sağlamak

31.12.2024 itibarı ile

B- Temel Politikalar ve Öncelikler

Esas alınacak politika belgeleri birimin faaliyet alanı ve içinde bulunduğu sektöre göre değişmektedir. Ancak örnek olması açısından aşağıdaki politika belgeleri sayılabilir.

- Yükseköğretim Kurulu Başkanlığı Tarafından belirlenen politika ve öncelikler,
- Kalkınma Planları ve Yıllı Programı,
- Orta Vadeli Program,
- Orta Vadeli Mali Plan,

C- Diğer Hususlar

III- FAALİYETLERE İLİŞKİN BİLGİ VE DEĞERLENDİRMELER

A- Mali Bilgiler

1- Bütçe Uygulama Sonuçları

1.1-Bütçe Giderleri

Tablo 45: Bütçe Giderleri Tablosu

	2024 BÜTÇE BAŞLANGIÇ ÖDENEĞİ	2024 GERÇEKLE ŞME TOPLAMI	GERÇEK. ORANI
	TL	TL	%
BÜTÇE GİDERLERİ TOPLAMI	84.607.680,62	84.485.715,88	99,88
01 - Personel Giderleri	75.629.294,56	75.508.068,24	99,84
02 - Sosyal Güvenlik Kurumlarına Devlet Primi Giderleri	8.708.586,06	8.708.087,38	99,96
03 - Mal ve Hizmet Alım Giderleri	269.800	269.560,26	99,91
05 - Cari Transferler	-	-	-
06 - Sermaye Giderleri			

31.12.2024 itibarı ile

1.2-Bütçe Gelirleri

Tablo 46: Bütçe Gelirleri Tablosu

	2024 BÜTÇE TAHMİNİ	2024 GERÇEKLEŞME TOPLAMI	GERÇEK. ORANI
	YTL	YTL	%
BÜTÇE GELİRLERİ TOPLAMI	-	-	-
02 – Vergi Dışı Gelirler	-	-	-
03 – Sermaye Gelirleri	-	-	-
04 – Alınan Bağış ve Yardımlar	-	-	-

31.12.2024 itibarı ile

Fakültemizin herhangi bir bütçe gelir bulunmamaktadır.

—Temel Mali Tablolara İlişkin Açıklamalar

Fakültemiz bütçe giderleri personel giderleri, sosyal güvenlik kurumlarına devlet primleri, mal ve hizmet giderleri ve cari transferlerden oluşmaktadır. Bu kalemler incelendiğinde en yüksek gider kaleminin personel gideri olarak ifade edilen maaş giderinde olduğu görülmektedir. Fakültemizin bütçe geliri bulunmamaktadır. Bu kalemde vergi dışı gelirler, sermaye gelirleri ve alınan bağış ve yardımlarla ilgili herhangi bir gelir elde edilmemiştir.

2- Mali Denetim Sonuçları

Mali denetimler Üniversitemize bağlı Strateji Geliştirme Daire Başkanlığı'nca kontrol edilmektedir.

---Diğer Hususlar

Birimin mali konularla ilgili tüm süreçleri Strateji Geliştirme Başkanlığı'nca takip edilmekte olup mevzuat çerçevesinde işlemler yürütülmektedir.

B- Performans Bilgileri

Fakültemiz akademik ve idari performansı stratejik plan çerçevesinde oluşturulan hedeflere göre değerlendirilmektedir.

1- Faaliyet ve Proje Bilgileri

Bu başlık altında, faaliyet raporunun ilişkin olduğu yıl içerisinde yürütülen faaliyet ve projeler ile bunların sonuçlarına ilişkin detaylı açıklamalara yer verilecektir.

1.1. Faaliyet Bilgileri

Tablo 47: Faaliyet Bilgileri Tablosu

FAALİYET TÜRÜ	SAYISI
Sempozyum ve Kongre	1
Konferans	3
Panel	
Seminer	10
Açık Oturum	1
Söyleşi	5
Tiyatro	
Konser	
Sergi	2
Turnuva	
Teknik Gezi	1
Eğitim Semineri	
Gönüllülük Etkinlikleri	13
Kariyer Etkinliği	9

31.12.2024 itibarı ile

1.2. Yayınlarla İlgili Faaliyet Bilgileri

Tablo 48: İndekslere Giren Hakemli Dergilerde Yapılan Yayınlar

İndekslere Giren Hakemli Dergilerde Yapılan Yayınlar	SAYISI
Uluslararası Makale	73
Ulusal Makale	15
Uluslararası Bildiri	23
Ulusal Bildiri	-
Kitap	23
Kitapta Bölüm	15
.....	

31.12.2024 itibarı ile

1.3. Üniversiteler Arasında Yapılan İkili Anlaşmalar

Tablo 49: Üniversiteler Arasında Yapılan İkili Anlaşmalar

ÜNİVERSİTE ADI	ANLAŞMANIN İÇERİĞİ
VUSI	Erasmus
South West University Neofit Rilski	Erasmus
Wekerle Sandor Uzleti Foiskola	Erasmus
Universitatea Titu Maiorescu	Erasmus
University of Oradea	Erasmus
Silesian University in Opava / School of Business Adm. İn Karvina	Erasmus
University of Cagliari	Erasmus
Akademia Polonijna w Czestochowie	Erasmus
Kazimierz Wielki University	Erasmus
Wyzsza Szkola Handlowa	Erasmus
Uniwersytet Szczecinski	Erasmus
Uniwersytet Lodzki	Erasmus
Universidade De Evora	Erasmus
Instituto Politecnico De Braganca	Erasmus
South East European University Tetovo	Erasmus
Baltic International Academy	Erasmus
Powislanska Szkola Wyzsza	Erasmus
Kırgızistan Cusup Balasagun Milli Devlet Üniversitesi	Mevlana

31.12.2024 itibarı ile

1.4. Proje Bilgileri

Tablo 50: 1.1. Proje Bilgileri

Bilimsel Araştırma Proje Sayısı					
PROJELER	2024				
	Önceki Yıldan Devreden Proje	Yıl İçinde Eklenen Proje	Toplam	Yıl İçinde Tamamlanan Proje	Toplam Ödenek TL
TÜBİTAK	5	6	11	2	2.910.223 TL
A.B.	1	4	5		515.000 euro (19.055.000 TL)
BİLİMSEL ARAŞTIRMA PROJELERİ	2	4	6		31.500 TL
DİĞER		5	5	10	1.372.890,82 TL
TOPLAM	8	19	27	12	23.369.313,82 TL

31.12.2024 itibarı ile

2- Performans Sonuçları Tablosu

Bu kısım her birim için ekte belirtilen izleme tabloları doğrultusunda oluşturulacaktır.

- 3- Performans Sonuçlarının Değerlendirilmesi** Akademik ve idari faaliyetler 2024-2028 yılı stratejik planlarına göre yürütülmektedir. 2023 yılı stratejik amaç ve hedefleri ve yapılan çalışmalar performans göstergeleri kısmında künyeleri ile birlikte verilmektedir. Burada yer verilen verilere göre Fakültenin belirlediği stratejik amaç ve hedeflerde herhangi bir sapma olmadığı görülmektedir.

KURUMSAL KABİLİYET VE KAPASİTENİN DEĞERLENDİRİLMESİ

A- Üstünlükler

- Fakültemizde sosyal, kültürel ve akademik etkinlikler için son derece önemli olan Entelektüel Etkinlik Merkezi bulunması, öğrencilerinde yoğun ilgi gösterdiği etkinliklere ev sahipliği yapılmaktadır.
- Kapalı Spor Salonumuz ile gerek öğrencilerimize gerekse kurumlar arası aktivitelere olanak sağlanmaktadır.
- Kütüphanede bulunan yayınlarımızın sayısı.
- Fakültemiz yenilikçi, dinamik bir yapıya sahiptir ve sürekli gelişmeyi amaç edinerek iç ve dış müşteri memnuniyetini üst düzeyde tutmaktadır.
- Eğitim öğretim kalitesini arttırıcı fiziksel ihtiyaçlar sürekli tespit edilerek, mali imkanlar

dahilinde sürekli iyileştirilmeye çalışılmaktadır.

6. Öğrenci Temsilcilerinin görüş ve geri bildirimleri önemsenerek yönetime katılımları sağlanmaktadır. Kalite elçilerimizle düzenli toplantılar yapılmaktadır.
7. Biga ilçesinde büyük ölçekli şirketlerin olması öğrencilere iş imkanı sağlamaktadır.
8. Uluslararası İlişkiler Bölümümüz bu yıl lisans programının yanısıra %30 İngilizce Uluslararası İlişkiler Lisans programını açmış bulunmaktadır. Bu programda zorunlu hazırlık bulunmaktadır. Bu durum öğrencilerimizin İngilizceye yoğunlaşma düzeylerini arttıracaktır.
9. 7+1 sistemine geçiş ile öğrencilere bir dönem uygulama yapma imkanının verilmesi önemlidir.
10. Bölümlerimizin öğretim elemanlarının güncel mevzuata hakim olmaları ile üniversite sanayi, üniversite-kamu ilişkilerini geliştirebilme potansiyelinin var olması.
11. Erasmus anlaşmalarının sayısının ciddi oranda artmıştır ve öğrenci değişim programlarının etkin bir şekilde yürütülmektedir.
12. STAR Akreditasyonundan 3 bölümümüz 4 yıllık, 1 bölümümüz 1 yıllık akredite olmuştur.
13. Kent- yerel aktörler toplumsal faaliyetlerinde artış gerçekleşmiştir.
14. Kurumlararası (yerel aktörlerle) proje çalışmalarında artış sağlanmıştır.
15. Sosyal Sorumluluk faaliyetlerinde birim bünyesinde önemli çalışmalar gerçekleştirilmektedir.
16. Birimimiz bünyesinde fiziki koşulların iyileştirmesi yönünde önemli adımlar atılmıştır.
17. Birimimiz genç ve dinamik öğretim kadrosuna sahiptir.
18. Öğrencilerin kampüste daha fazla zaman geçirmesi ve fakülte aidiyet duygusunun artırılması amacıyla kampüs içinde zaman geçirecekleri alanlar yaratılmaya çalışılmaktadır (Oyun odaları oluşturulması, ticari alanların kampüs içerisinde artırılması vb.)
19. Merkezde bulunan ComuButik'in ,ComuBigaButik olarak fakülte bünyemizde oluşturulup yenilenmesi sağlanmıştır.

B- Zayıflıklar

1. Fakültemiz, merkez yerleşkeden uzak olduğu için öğrencilerimiz merkez tarafından düzenlenen etkinliklere katılım konusunda istekli davranırsa bile gerekli ulaşım imkanı sağlanamamaktadır.
2. Yerleşke Biga ilçe merkezine 10 km. mesafede olduğundan kullanmak zorunda oldukları ulaşım hattı ile ilgili memnuniyetsizlikler yaşandığı gözlemlenmektedir.
3. Öğrenciler ve öğretim üyelerine yönelik sosyal tesisler ve dersliklerin yetersizliği.
4. İdari personel sayısının sayısının genişletilmesine ihtiyaç duyulmaktadır. Özellikle emekli idari personel sayısının artmış olması birimimizde ciddi personel ihtiyacını da beraberinde getirmektedir.
5. Fakültenin fiziki şartlarının çağın gerektirdiği eğitim standartlarına göre yeterli olmaması(Tahtaların ve bilgisayarların eski oluşu)
6. Altyapı sorunları ve teknik sıkıntılar yaşandığında kurum personeli bulunmaması ve hizmet alımının ilçede istenen düzeyde hızlı alınamaması.

C- Değerlendirme

Biga İİBF kurumsal kapasitesini sürekli olarak iyileştirmekte ve geliştirmeye çalışılmaktadır. Özellikle 2024 yılının ikinci yarısı itibariyle ciddi ölçüde fiziki alt yapının yenilenmesi yönünde adımlar atılmıştır. Özellikle peyzaj konusunda ve öğrencilere yaşanabilir kampüs

sağlayabilmek için önemli ortaklıklar sağlanmıştır ve yerel aktörlerle iş birlikleri gerçekleştirilmiştir.

Yine 2024 yılı içerisinde Kamu Yönetimi, İşletme ve Uluslararası İlişkiler bölümlerimiz 4 yıllık, İktisat Bölümümüzde 3 yıllık STAR Akreditasyon Kurumundan akredite olmuştur. Yine birimiz bu süreçte “Yönetim, Eğitim Öğretim, Araştırma Geliştirme ve Toplumsal Katkı” gibi boyutların ön plana çıktığı günümüzde süreçlerin iyileştirilmesi için idari ve akademik kadro olarak sürekli olarak çalışmaktadır.

Faaliyet raporu bir takım temel alanlarda ölçütler sunmaktadır. Bu ölçütler Kurumumuz Çanakkale Onsekiz Mart Üniversitesi stratejik amaç ve hedeflerine ve YÖKAK akreditasyon süreçlerine paralel ve uyumlu olarak hazırlanmıştır. 2024 yılı ile ilgili süreçler incelendiğinde Birimimizin öngördüğü tüm hedeflere ulaştığı ve başarılı bir eğitim öğretim ve araştırma birimi olarak faaliyetlerini yürüttüğü görülmektedir.

ÖNERİ VE TEDBİRLER

Öğrencilerin çağın değişen koşullarına uygun olarak aldıkları eğitimin güncellenmesi ve iyileştirilmesi büyük önem taşımaktadır. Bu kapsamda düzenlenen Fakülte Kurulları ile eğitim öğretim müfredatı öğrencilerimizin de görüşleri alınarak sürekli olarak güncellenmektedir. Öğrenci anketleri, mülakatlar ve düzenlenen toplantılar ile memnuniyet düzeyleri sürekli olarak ölçülmektedir.

Yerel halk ile öğrencilerin etkileşimini arttırabilmek amacıyla yerel aktörlerle işbirliği halinde çalışılmaya başlanmıştır.

Öğrenci kulüplerinin etkinlikleri birimizce desteklenmekle birlikte öğrencilerin kampüste daha fazla zaman geçirmesi ve fakülte aidiyet duygusunun arttırılması amacıyla kampüs içinde zaman geçirecekleri alanlar yaratılmaya çalışılmaktadır (Oyun odaları oluşturulması, ticari alanların kampüs içerisinde arttırılması vb.)