



ÇANAKKALE ONSEKİZ MART
ÜNİVERSİTESİ
ÖZDEĞERLENDİRME RAPORU

ÖZDEĞERLENDİRME RAPORU

EKONOMETRİ

Biga İktisadi ve İdari Bilimler Fakültesi

Çanakkale Onsekiz Mart Üniversitesi Biga İktisadi ve İdari Bilimler Fakültesi Prof. Dr.
Ramazan AYDIN Yerleşkesi, 17270 Biga/Çanakkale

06.02.2025

ÖZDEĞERLENDİRME RAPORU

A. Lisans Programının Kısa Tarihçesi

Bölümümüzün yer aldığı Biga İktisadi ve İdari Bilimler Fakültesi, ilk olarak 1994 yılında iki bölümle eğitim-öğretim faaliyetine başlamış olup, şu anda bünyesindeki yedi bölüm ve 6000'nin üzerinde öğrencisiyle eğitim-öğretime devam etmektedir. Ekonometri Bölümü, üniversitemiz bünyesinde ilk olarak 2008-2009 eğitim-öğretim yılında faaliyetlerine başlamış olup, ilk yıl için program kontenjanı 40 olarak belirlenmiştir.

Ekonometri Bölümü'nün çok yönlü yapısı ve ekonominin bütün alt dallarına ışık tutma özelliği, bu konuda eğitim alan kişilere hem akademik anlamda hem de iş hayatında önemli avantajlar sağlar. Mezunlarımızın kamu sektörü ve özel sektör yanında sivil toplum kuruluşlarında çalışabilecek veya girişimci olarak iş hayatına atılacak donanıma sahip olması bölümümüzün hedeflerindedir.

Bölümle iletişim kurabilmek için, Çanakkale Onsekiz Mart Üniversitesi Biga İktisadi ve İdari Bilimler Fakültesi Prof. Dr. Ramazan AYDIN Yerleşkesi Biga/ÇANAKKALE 17200 TÜRKİYE adresi aktif olarak kullanılabilir.

Biga İktisadi ve İdari Bilimler Fakültesi Ekonometri Bölümü'nün misyonu: Nitelikli mezunların yetiştirilmesi doğrultusunda evrensel ölçütlere uygun, dinamik, yenilikçi, yaratıcı ve sürekli en iyiye ulaşmaya çalışan eğitim ve öğretim programlarını sunmak; iktisadi ve idari bilim dallarında iş dünyasına çağdaş bilgiyle donanmış iş gücünü sağlamak ve bilim insanları yetiştirmektir.

Biga İktisadi ve İdari Bilimler Fakültesi Ekonometri Bölümü'nün vizyonu: Uluslararası düzeyde bir akademik kadroya sahip, çağdaş ve kaliteli eğitim veren, akademik araştırmalar yapan ve bu yolla literatüre katkıda bulunan; yaptığı akademik yayınlar ve yürüttüğü araştırmalarla Türkiye'de ve dünyada adını duyurmuş bir bölüm olabilmektir.

Bölümümüzün misyon ve vizyonunu oluşturan temel değerler:

- Başta bölümü daha sonra fakülteyi ve üniversiteyi daha ileriye taşıma düşüncesi ile çalışmak ve üretmek
- Atatürk İlke ve İnkılaplarına bağlı olmak ve bunlara bağlı öğrenciler yetiştirmek
- Din, dil, ırk, milliyet, renk, düşünce farklılığı gözetmeksizin insanları sevmek ve saymak ve bu konuda örnek teşkil etmek
- Çalışmaktan ve doğruluktan taviz vermemek
- Üniversitenin misyon ve vizyonuna bağlı olmak
- Yenilikçi olmak, günceli sürekli olarak takip etmek
- Kurumsal bağlılığa, kurum içinde uyum ve dayanışmaya önem vermek ve sürdürülebilirliğini sağlamak
- Özgün araştırmalar yapmak
- Sürdürülebilir rekabet avantajı sağlamak

1 Öğrenciler

1.1. Lisans Programına kaydedilen öğrenciler, Lisans Programının kazandırmayı hedeflediği Program Öğrenme Çıktılarını öngörülen sürede sağlayabilecek altyapıya sahip olmalıdır. Öğrencilerin, Lisans Programına kaydedilesi için esas alınan puan aralıkları düzenli olarak izlenmeli ve değerlendirilmelidir.

Tablo 1.1.(a) Öğrenci ve Mezun Sayıları Analizi (Zorunlu)

Öğretim	Yıl	En düşük puan	En yüksek puan	Kontenjan	Yerleşen
Normal Ö.	2024	246,88	252,14	64	59
İkinci Ö.	2024	-	-	-	-
Normal Ö.	2023	246,8822	267,1806	50	50
İkinci Ö.	2023	-	-	-	-
Normal Ö.	2022	202,97274	225,20219	50	50
İkinci Ö.	2022	-	-	-	-
Normal Ö.	2021	209,3	219,4	50	1
İkinci Ö.	2021	-	-	-	-
Normal Ö.	2020	202,97274	220,20	40	48
İkinci Ö.	2020	-	-	-	-
Normal Ö.	2019	200,952	270,02436	40	41
İkinci Ö.	2019	-	-	-	-
Normal Ö.	2018	206,93978	272,15550	80	22
İkinci Ö.	2018	205,89561	229,00739	40	4
Normal Ö.	2017	220,34064	263,23138	80	82
İkinci Ö.	2017	200,27471	230,51912	80	10
Normal Ö.	2016	244,07485	292,68284	80	82
İkinci Ö.	2016	226,90977	264,90000	80	82
Normal Ö.	2015	240,28564	262,50030	82	82
İkinci Ö.	2015	232,40008	247,22711	82	82

Tablo 1.1.(b) Öğrencilerinin Yerleştirme Derecelerine İlişkin Bilgiler

Akademik Yıl	Taban Puan	Tavan Puan
2022	202,97274	225,20219
2021	209,3	219,4
2020	202,97274	220,20
2019	200,952	270,02436

Kanıt: <https://ekonometri.biibf.comu.edu.tr/ogrenci/ogrenci-bilgi-sistemi-ubys-r56.html>

(a) Öğrencilerin Lisans Programına kayıt sürecini açıklayınız.

Açıklama:

Programa kabul edilen öğrenciler, programın kazandırmayı hedeflediği çıktıları (bilgi, beceri ve davranışları) öngörülen sürede edinebilecek altyapıya sahip olmalıdır. Öğrencilerin kabulünde göz önüne alınan göstergeler izlenmeli ve bunların yıllara göre gelişimi değerlendirilmelidir.

Yükseköğretim programlarına alınacak öğrencilerin seçimi ve tercihlerine göre yerleştirilebilmeleri amacıyla, "Ölçme, Seçme ve Yerleştirme Merkezi" tarafından "Yükseköğretim Kurumları Sınavı" yapılmaktadır. T.C. uyruğuna sahip adaylar, Yükseköğretim Programları ve Kontenjanları Kılavuzunda yer alan yükseköğretim programları kontenjanlarına göre tercihlerini yaparak programlara yerleştirilirler. Ekonometri lisans programı için adaylar "Eşit ağırlık" puan türü ile yerleştirilir. Yabancı uyruklu öğrencilerin yerleştirilmesi ise Çanakkale Onsekiz Mart Üniversitesi Yurt Dışından Öğrenci Kabul Yönergesi'ne göre gerçekleştirilir.

Kanıt: <https://ogrenciisleri.comu.edu.tr/ogrenci-islemleri/2024-yks-ile-yerlesen-ogrencilerin-kayit-islemleri-r173.html>

... 2024-2025 EĞİTİM-ÖĞRETİM YILI BAHAR YARIYILI KAYIT YENİLEME İŞLEMLERİ ...

2024-2025 BAHAR YARIYILI	Başlangıç Tarihi	Bitiş Tarihi
Katkı Payı / Öğretim Ücreti Ödemeleri*	3 ŞUBAT 2025	7 ŞUBAT 2025
Ders Kayıtları*		
Ders Ekleme-Bırakma, Geç Kayıtlar ve Danışman Onayları*	10 ŞUBAT 2025	14 ŞUBAT 2025

Kanıt: <https://ogrenciisleri.comu.edu.tr/ogrenci-islemleri/kayit-yenilemelerle-ilgili-bilgiler-r34.html>

(b) Lisans Programının kazandırmayı hedeflediği Program Öğrenme Çıktılarını öngörülen sürede edinebilecek altyapıya sahip olduklarını açıklayınız.

Açıklama:

Bölümün öncelikli amacı, ekonometri alanında uzman bireyler yetiştirmektir. Son yıllarda hızla gelişen bilgi teknolojileri ve bunlara bağlı olarak yeni sayısal yöntemler ve tekniklerin uygulanmaya başlanması, ekonomi dünyasında bu yöntemlerin giderek artan bir hızda kullanılması sonucunu doğurmuştur. Bu bağlamda, sözü edilen yöntemleri uygulayabilecek altyapıya sahip teknik elemanlara duyulan ihtiyaç da artmıştır. Bu nitelikteki bireylerin yetiştirilmesi için en uygun ortam bu bölüm ile sağlanabilmektedir. Bununla birlikte, ülkemizde Ekonometri Bölümü'nün sayısı sınırlıdır. Türkiye ekonomisinde son yıllarda görülmekte olan dinamik yapının gelecekte bu ihtiyacın daha da büyümesine neden olacağı beklenmektedir. Ekonometri Bölümü'nün varlığı, yetiştirilecek öğrencilerin ülke

ekonomisine sağlayacağı katkının ötesinde de faydalar getirecektir. Bu alanda uzmanlaşmış akademisyenlerin bir araya gelmesi ve çalışmalarını bu bölümün çatısı altında koordine ederek odaklaması, hiç kuşku yok ki akademik gelişmeye de katkı sağlayacaktır. Bunun öncelikli faydalarından bir tanesi de Biga İktisadi ve İdari Bilimler Fakültesi'nde bulunan diğer bölümlere hem ders hem de akademik olarak katkı sağlanmasıdır.

Bölümün amaçları yukarıda iki ana grupta belirtilmiştir. Öncelikli amaç olarak belirlenen uzman ekonometristler yetiştirme hedefine ulaşma kriterimiz, mezunlarımızın ulusal ve uluslararası alanda yoğunlukla istihdam edilmesi olacaktır. Akademik gelişmeye katkı hedefimize ulaşma kriteri ise, Ekonometri Bölümü bünyesinde yapılacak ulusal ve uluslararası akademik yayınların sayısı ve niteliğinde sürekliliğin sağlanmasıdır.

(c) Öğrencilerin Lisans Programına kaydı için esas alınan puan aralıkları düzenli olarak izlenmesi ve değerlendirilmesi sürecini açıklayınız.

Açıklama:

Günümüzde ekonomik olayların geleceğe yönelik öngörülerinin, ekonometrik teknikler ve istatistik bilgisinin kullanılmadan yapılması pek mümkün olmadığı gibi objektif de bulunmamaktadır. Bu nedenle iktisat teorisine hâkim, istatistiksel ve ekonometrik teknikleri iyi bilen ve bunları kullanarak doğru yorumlar yapabilen, kararlar alabilen yetişmiş insan gücüne tüm iktisadi sistemlerin ihtiyacı vardır. Bu bağlamda, ifade ettiğimiz özelliklere sahip mezunlar yetiştirmek amacıyla faaliyetlerine devam eden bölümümüz toplam 8 yarıyıllık bir eğitim-öğretim döneminden oluşmaktadır. Eğitim dili Türkçe olmakla birlikte zorunlu yabancı dil dersi İngilizce'dir. Ek olarak mesleki yabancı dil dersi de müfredatta seçmeli ders olarak bulunmaktadır.

Öğrenciler bölümümüze, Ölçme, Seçme ve Yerleştirme Merkezi tarafından her yıl yapılan Yükseköğretim Kurumları Sınavı'nın eşit ağırlık puan türü ile yerleşmektedirler. Yabancı uyruklu öğrencilerin bölüme kabulünde ise yabancı öğrencileri kapsayan yönerge dikkate alınmaktadır.

Çanakale Onsekiz Mart Üniversitesi, Biga İktisadi ve İdari Bilimler Fakültesi, Ekonometri Bölümü öğrencilerinin 2024-2015 dönemindeki yıllara ilişkin en düşük yerleştirme puanına sahip öğrencinin sıralaması, belirlenen kontenjan ve yerleşen öğrenci sayıları Tablo 1.1'de yer almaktadır.

1.2. Yatay geçiş ve dikey geçişle öğrenci kabulü, çift anadal, yandal ve öğrenci değişim programlarına yönelik düzenlemeler yapılmalı ve uygulanmalıdır.

Tablo 1.2. : Yatay Geçiş, Dikey Geçiş, Yandal ve Çift Anadal Bilgileri (Zorunlu)

Lisans Programı

Akademik Yıl	Yatay Geçiş Yapan Öğrenci Sayısı	Dikey Geçiş Yapan Öğrenci Sayısı	Yandal Yapan Öğrenci Sayısı	Çift Ana Dal Yapan Öğrenci Sayısı
2023	0	3	0	0

2022	0	2	0	0
2021	2	2	0	0
2020	1	4	0	0
2019	0	10	0	0

Kanıt: <https://ogrencisleri.comu.edu.tr/cap-r144.html>

(a) Yatay geçişle öğrenci kabulü yönelik düzenlemeleri ve uygulamaları açıklayınız.

Açıklama:

Çanakkale Onsekiz Mart Üniversitesi'nde yatay ve dikey geçişle öğrenci kabulü, çift ana dal, yan dal ve öğrenci değişimi uygulamaları ile başka kurumlarda ve/veya programlarda alınmış dersler ve kazanılmış kredilerin değerlendirilmesinde uygulanan politikalar "Yükseköğretim Kurumlarında Önlisans ve Lisans Düzeyindeki Programlar Arasında Geçiş, Çift Anadal, Yan Dal ile Kurumlar Arası Kredi Transferi Yapılması Esaslarına İlişkin Yönetmelik" hükümlerine göre yapılmaktadır.

Bölümümüz yatay geçiş komisyonu tarafından alınan yatay geçiş başvuruları, bölümümüz komisyonu tarafından değerlendirilerek Biga İktisadi ve İdari Bilimler Fakültesi Yatay Geçiş Üst Komisyonuna gönderilmekte ve ilgili kriterler doğrultusunda incelenerek, başarı gösteren öğrencilerin listesi ve evrakları resmi yazıyla bölümlere gönderilmekte ve Fakülte'nin web sayfasında ilan edilmektedir.

Kanıt: <https://www.mevzuat.gov.tr/mevzuat?MevzuatNo=13948&MevzuatTur=7&MevzuatTertip=5>

(b) Dikey öğrenci kabulü yönelik düzenlemeleri ve uygulamaları açıklayınız.

Açıklama:

Ekonometri Bölümü'ne yatay geçiş veya dikey geçiş hakkı kazanan öğrencilerin intibak işlemleri bölümümüz İntibak Komisyonu tarafından gerçekleştirilmektedir. İntibak Komisyonunun amacı, bölümün belirlediği kontenjanlar doğrultusunda, farklı üniversitelerin İktisat bölümlerinden gelen kurumlar arası yatay geçiş, Çanakkale Onsekiz Mart Üniversitesi Biga İktisadi ve İdari Bilimler Fakültesi bünyesindeki farklı bölümlerden gelen kurum içi yatay geçiş, yurt dışı yatay geçiş, merkezi yatay geçiş ve dikey geçiş öğrencilerinin bölüme intibakının gerçekleştirilmesi için ders muafiyetlerini yerine getirmektir.

Kanıt: <https://www.mevzuat.gov.tr/mevzuat?MevzuatNo=13948&MevzuatTur=7&MevzuatTertip=5>

(c) Çift Anadal programlarına yönelik düzenlemeleri ve uygulamaları açıklayınız.

Açıklama:

Çanakkale Onsekiz Mart Üniversitesi'nde dikey geçişle öğrenci kabulü, çift ana dal, yan dal ve öğrenci değişimi uygulamaları ile başka kurumlarda ve/veya programlarda alınmış dersler ve kazanılmış kredilerin değerlendirilmesinde uygulanan politikalar "Yükseköğretim Kurumlarında Önlisans ve Lisans Düzeyindeki Programlar Arasında Geçiş, Çift Anadal, Yan Dal ile Kurumlar Arası Kredi Transferi Yapılması Esaslarına İlişkin Yönetmelik" hükümlerine göre yapılmaktadır.

Kanıt: <https://www.mevzuat.gov.tr/mevzuat?MevzuatNo=13948&MevzuatTur=7&MevzuatTertip=5>

(d) Yandal programlarına yönelik düzenlemeleri ve uygulamaları açıklayınız.

Açıklama:

Çanakkale Onsekiz Mart Üniversitesi'nde dikey geçişle öğrenci kabulü, çift ana dal, yan dal ve öğrenci değişimi uygulamaları ile başka kurumlarda ve/veya programlarda alınmış dersler ve kazanılmış kredilerin değerlendirilmesinde uygulanan politikalar "Yükseköğretim Kurumlarında Önlisans ve Lisans Düzeyindeki Programlar Arasında Geçiş, Çift Anadal, Yan Dal ile Kurumlar Arası Kredi Transferi Yapılması Esaslarına İlişkin Yönetmelik" hükümlerine göre yapılmaktadır.

Kanıt: <https://www.mevzuat.gov.tr/mevzuat?MevzuatNo=13948&MevzuatTur=7&MevzuatTertip=5>

(e) Öğrenci değişimi programlarına yönelik düzenlemeleri ve uygulamaları açıklayınız.

Açıklama:

Çanakkale Onsekiz Mart Üniversitesi'nde öğrenci hareketliliği Erasmus, Farabi ve Mevlâna değişim programları ile yapılmaktadır.

Erasmus programı ile Avrupa Birliği tarafından eğitim ve gençlik alanında, kişilere yeni beceriler kazandırılması, onların kişisel gelişimlerinin güçlendirilmesi ve istihdam olanaklarının artırılması amaçlanıyor. Ekonometri Bölümü öğrencilerinin Erasmus değişim programından faydalanabileceği sekiz üniversite ile ikili anlaşma bulunmaktadır.

Farabi Değişim Programı, öğrencilerin bir veya iki yarıyıl süresince kendi kurumlarının dışında bir yükseköğretim kurumunda eğitim ve öğretim faaliyetlerine devam etmelerini amaçlamaktadır. Çanakkale Onsekiz Mart Üniversitesi'nin 95 üniversite ile Farabi anlaşması bulunmaktadır. Bu üniversitelerden Ekonometri Bölümü olanlar ile öğrenciler Farabi programından faydalanabilmektedir.

Mevlâna Değişim Programı, yurtiçinde eğitim veren yükseköğretim kurumları ile yurtdışında eğitim veren yükseköğretim kurumları arasında öğrenci değişimini mümkün kılan bir programdır. Değişim programına katılmak isteyen öğrenciler en az bir en fazla iki yarıyıl eğitim için programdan faydalanabilmektedir.

Öğrenci hareketliliğini teşvik etmek amacıyla Erasmus, Farabi ve Mevlâna koordinatörleri atanmıştır. Değişim programları koordinatörleri öğrencilere gerekli bilgileri sağlamaktadır. Ayrıca Erasmus, Farabi ve Mevlâna ofisleri düzenledikleri toplantılar ile öğrencilerin değişim hareketliliğini desteklemektedir.

Kanıt Linkleri: <http://erasmus.comu.edu.tr/index>

<http://farabi.comu.edu.tr/>

1.3. Uluslararası ve ulusal öğrenci değişimini teşvik edecek çalışmalar yapılmalıdır.

Lisans Programı

Akademik Yıl	Erasmus		Farabi		Mevlana		Diğer	
	Giden	Gelen	Giden	Gelen	Giden	Gelen	Giden	Gelen
2023	0	0	0	0	0	0	0	0
2022	0	0	0	0	0	0	0	0
2021	1	0	0	0	0	0	0	0
2020	0	0	0	0	0	0	0	0
2019	0	0	0	0	0	0	0	0

Kanıt: <https://biibf.comu.edu.tr/ogrenci/erasmus-r107.html>

(a) Uluslararası ve ulusal öğrenci değişimini teşvik edecek çalışmaları açıklayınız.

Açıklama:

Öğrenci hareketliliğini teşvik etmek amacıyla Erasmus, Farabi ve Mevlâna koordinatörleri atanmıştır. Değişim programları koordinatörleri öğrencilere gerekli bilgileri sağlamaktadır. Ayrıca Erasmus, Farabi ve Mevlâna ofisleri düzenledikleri toplantılar ile öğrencilerin değişim hareketliliğini desteklemektedir.

Kanıt: <https://biibf.comu.edu.tr/ogrenci/erasmus-r107.html>

ERASMUS/MEVLANA DEĞİŞİM PROGRAMI KOORDİNATÖRLERİ		
FAKÜLTE KOORDİNATÖRÜ	Dr. Öğr. Üyesi	Ahmet Orkun GÖKTEPE
İKTİSAT BÖLÜM KOORDİNATÖRÜ	Doç. Dr.	Hasan AZAZİ
İŞLETME BÖLÜM ERASMUS KOORDİNATÖRÜ	Dr. Öğr. Üyesi	Ahmet Orkun GÖKTEPE
İŞLETME BÖLÜM MEVLANA KOORDİNATÖRÜ	Dr. Öğr. Üyesi	Ahmet Orkun GÖKTEPE
ÇALIŞMA EKONOMİSİ VE ENDÜSTRİ İLİŞKİLERİ BÖLÜM KOORDİNATÖRÜ	Dr. Öğr. Üyesi	Tanju ÇOLAKOĞLU
KAMU YÖNETİMİ BÖLÜM ERASMUS KOORDİNATÖRÜ	Doç. Dr.	Alper BİLGİLİ
KAMU YÖNETİMİ BÖLÜM MEVLANA KOORDİNATÖRÜ	Dr. Öğr. Üyesi	Didem SAYGIN
MALİYE BÖLÜM KOORDİNATÖRÜ	Arş.Gör. Dr.	Semra TAŞ
ULUSLARARASI İLİŞKİLER BÖLÜM ERASMUS KOORDİNATÖRÜ	Dr. Öğr. Üyesi	Belma ENGİN GÜDER
ULUSLARARASI İLİŞKİLER BÖLÜM MEVLANA KOORDİNATÖRÜ	Dr. Öğr. Üyesi	Muhammet Fatih ÖZKAN
EKONOMETRİ BÖLÜM KOORDİNATÖRÜ	Doç. Dr.	Mesut SAVRUL

Kanıt: <https://erasmus.comu.edu.tr/ikili-anlasma/anlasma-listesi-aktif-r150.html>

1.4. Öğrencileri ders konusunda yönlendirecek akademik danışmanlık hizmeti verilmelidir.

Tablo 1.4. Akademik Danışmanlık Görev Dağılımı

SINIFI	DANIŞMANIN ADI	Öğretim Üyesi Başına Öğrenci Sayısı
1. SINIF	Dr. Öğr. Üyesi Verda DAVASLIGİL ATMACA	34.5
2. SINIF	Dr. Öğr. Üyesi Yavuz YILDIRIM	34.5
3. SINIF	Doç. Dr. Mesut SAVRUL	34.5
4. SINIF	Dr. Öğr. Üyesi Canan GÜNEŞ	34.5

Kanıt: <https://biibf.comu.edu.tr/ogrenci/danismanlar-r23.html>

EKONOMETRİ 1. SINIF (1. ÖĞRETİM)	Dr.Öğr.Üyesi	Verda DAVASLIGİL ATMACA
EKONOMETRİ 2. SINIF (1. ÖĞRETİM)	Dr.Öğr.Üyesi	Yavuz YILDIRIM
EKONOMETRİ 3. SINIF (1. ÖĞRETİM)	Doç. Dr.	Mesut SAVRUL
EKONOMETRİ 4. SINIF (1. ÖĞRETİM)	Dr.Öğr.Üyesi	Canan GÜNEŞ

a) Öğrencileri ders konusunda yönlendirecek akademik danışmanlık hizmetlerini açıklayınız.

Açıklama:

Ekonometri Bölümü'nde her sınıf için bir öğretim üyesi öğrenci danışmanı olarak atanmaktadır. Öğrencilerin ders ve kariyer planlaması konusunda öğrenci danışmanları gerekli yönlendirmeleri yapmaktadır.

Danışmanın görevleri aşağıdaki şekilde sıralanmaktadır:

Uzaktan eğitim programlarına kayıtlı öğrencilere, eğitim-öğretim konularında ve uzaktan eğitim platformları ile ilgili karşılaşılabilecek sorunların çözümünde yardımcı olmak üzere, ders yılı başlamadan önce, bölüm başkanlarının önerisi dikkate alınarak ilgili birim yönetim kurullarınca, ilgili bölümün öğretim üyeleri arasından, öğretim üyesi bulunmayan birimlerde ise öğretim görevlileri arasından danışmanlar görevlendirilir.

Ders danışmanları, öğrenciyle ilgili birim yönetim kurulunun belirlediği formatlarda internet üzerinden eş zamanlı ve internet üzerinden farklı zamanlarda iletişim kurmakla yükümlüdür.

Danışman, her öğretim yarıyılı başında belirlenen takvim çerçevesinde öğrencinin Öğrenci Bilgi Sisteminden seçtiği mecburi ve seçmeli derslere internet ortamında onay vermektedir.

Danışman danışmanı olduğu öğrencilerle ilgili karar verirken Çanakkale Onsekiz Mart Üniversitesi Önlisans ve Lisans Uzaktan Eğitim-Öğretim ve Sınav Yönetmeliği'ni dikkate alır.

Danışman, öğrencinin öğrenimini başarılı olarak sürdürmesi ve kanunda öngörülen sürede tamamlayabilmesi için öğrencinin ders durumunu sürekli olarak takip eder ve öğrenciyi yönlendirir.

Danışman, Bölüm/Program Başkanlığının görüşünü alarak gerekli görüldüğü hallerde öğrenci ailesine bilgi verir. Danışman, maddi sıkıntı içerisinde bulunan öğrencilerinin yardım fonlarından yararlanmalarını sağlamak için gerekli girişimlerde bulunur.

Danışman gerek öğrencinin sosyal durumu ve gerekse ders durumunu izleyeceği formu hazırlayarak takibini yapar.

Danışman, öğrencinin mezuniyeti veya ilişkisinin kesilmesi durumunda bu dosyaları Bölüm/Program Başkanlığına teslim eder.

Danışmanlık görevi sona eren danışman elindeki öğrenci dosyasını bir sonraki danışmana teslim etmek zorundadır.

Danışman, dönem sonunda sorumlu olduğu öğrenciler ile ilgili olarak başarı, sosyal ve ekonomik problemlerini ve bununla ilgili yaptığı çalışmalarla yapılması gereken hususları Dekanlık/Müdürlük makamına teslim eder.

Danışman olarak görev yapmakta iken geçerli bir mazeret nedeniyle üniversitede bulunamayacak veya danışmanlık görevini yürütemeyecek olan öğretim elemanının yerine geçici veya daimî bir danışman atanır ve öğrencilere duyurulur.

Danışman, danışmanlığını yaptığı öğrencilerin mezuniyetlerinde verilecek transkript belgesini inceleyerek program dâhilinde alması gereken tüm dersleri alıp almadığını ve mezuniyet kriterlerini yerine getirip getirmediğini tespit eder ve sonuç hakkında ilgili birime bilgi verir.

Kanıt: <http://ekonometri.biibf.comu.edu.tr/ogrenci/danismanlar-r14.html>

<https://ogrenciisleri.comu.edu.tr/onlisans-ve-lisans-uzaktan-egitim-ogretim-ve-sinav.html>

<http://omik.comu.edu.tr/>

1.5. Öğrencileri kariyer planlaması için kariyer danışmanlığı hizmeti verilmelidir.

a) Öğrencileri kariyer planlaması için verilen kariyer danışmanlığı hizmetlerini açıklayınız.

Açıklama:

Bölümünüzden de bir temsilcisi bulunan Çanakkale Onsekiz Mart Üniversitesi bünyesinde kurulmuş olan "Öğrenci Yaşam, Kariyer ve Mezun İlişkileri Koordinatörlüğü" altında öğrencilerimiz için;

- Mezunlarımızın, tecrübelerini mevcut öğrencilerimiz ile paylaşabileceği etkinlikler düzenleyerek, öğrencilerimizin de bu bilgi ağından yararlanmalarını,
- Mezunlarımızın, mevcut öğrencilerimize staj ve yeni mezunlarımıza fazladan istihdam imkânı sunmasını sağlayacak projeler gerçekleştirilmesini,
- Bir yandan mezunlarımızın aidiyetlerini artırırken, diğer yandan mevcut öğrencilerimizin de üniversitelerine olan aidiyetlerinin artmasını ve eğitim hayatlarına olan bakış açılarının gelişmesinin desteklenmesi amaçlanmaktadır.

Kanıt: <https://mezun.comu.edu.tr/>

<https://biibf.comu.edu.tr/arsiv/duyurular/comu-kariyer-etkinligi-r2290.html>



İNSAN KAYNAKLARI MASASI

ÇOMU'NUN KARIYER ETKİNLİĞİ

HAKKIMIZDA

Farklı sektörlerden İnsan Kaynakları Uzmanları ve potansiyel iş-staj arayan öğrencilerin bir araya geldiği bir etkinliktir. Öğrencilerin iş bulma, kariyer geliştirme ve iş dünyasıyla bağlantı kurlarını sağlar. Katılımcılar çeşitli sektörlerden gelen iş temsilcileri ile görüşebilir ve iş başvurusunda bulunabilir. Ayrıca, kariyer danışmanlığı, iş arama stratejileri hakkında bilgi sunar.

1.6. Öğrencilerin ders ve ders dışı etkinliklerdeki başarıları, şeffaf, adil ve tutarlı bir şekilde ölçülmeli ve değerlendirilmelidir.

a) Öğrencilerin ders başarıları; şeffaf, adil ve tutarlı yöntemlerle nasıl ölçüldüğü ve değerlendirildiğini açıklayınız.

Açıklama:

Öğrencilerin program kapsamındaki derslerdeki başarıları Çanakkale Onsekiz Mart Üniversitesi Önlisans-Lisans Eğitim Öğretim ve Sınav Yönetmeliği'ne göre belirlenmektedir.

Yönetmeliğe göre; derslerdeki başarının ölçülmesi için uygulanan sınavlar, ara sınav, yarıyıl sonu sınavı, bütünleme sınavı, mazeret sınavı, tek ders ve ek sınavlardan oluşur.

Çanakkale Onsekiz Mart Üniversitesi Önlisans ve Lisans Uzaktan Eğitim-Öğretim ve Sınav Yönetmeliği'nde yer alan maddelere aşağıda yer verilmiştir.

Sınavlar:

(1) Öğrenciler, sınav programında belirtilen zaman ve yerde sınavlara girmek zorundadır. Aksi halde sınavları geçersiz sayılır. Öğrencilerin girmemesi gereken bir sınava girmesi sonucunda aldığı not, ilan edilmiş olsa dahi iptal edilir.

(2) Sınavlarda kopya çektiği veya kopyaya teşebbüs ettiği tespit edilen öğrenciler, o dersten FF notu ile başarısız sayılır. Ayrıca, haklarında 18/8/2012 tarihli ve 28388 sayılı Resmî Gazete 'de yayımlanan Yükseköğretim Kurumları Öğrenci Disiplin Yönetmeliği hükümleri uygulanır.

(3) Staj ve uygulama sonunda, sınav yapma mecburiyeti olan fakülte ve yüksekokullarda, staj ve uygulama sınavları üniversitelerde yapılabileceği gibi öğrenciye internet üzerinden verilen proje ya da ödevlerin değerlendirilmesiyle de yapılabilir.

(4) Sınavlar, o dersi vermekle görevli öğretim elemanları tarafından yapılır. Görevli öğretim elemanının sınav döneminde üniversitede bulunmaması halinde sınavların kimin tarafından yapılacağı ve değerlendirileceği, ilgili bölüm kurulu tarafından kararlaştırılır.

(5) Sınavlar; ara sınav, yarıyıl sonu sınavı ve varsa uygulama sınavlarıdır. Sınav sonuçları 15 gün içinde ilgili öğretim elemanı tarafından bölüm başkanlığına verilir ve internet üzerinden ilan edilir. Sınav sonuçlarının açıklanması tarihinden itibaren sınav belgeleri ve sınav kayıtları çıktı alınarak iki yıl süreli saklanır.

a) Ara sınavlar; her ders için en az bir ara sınav yapılır. Ara sınav programı her yarıyılın ilk dört haftası içinde derslerden sorumlu öğretim elemanlarının görüşü alınarak, bölüm başkanı tarafından yapılır ve ilan edilir. Ara sınavların başlangıç ve bitiş tarihleri internet üzerinden her yarıyıl başında duyurulur. Ara sınavlar, eğitim-öğretim dönemi içinde, internet üzerinden senkron sınav şeklinde uygulanır, internet üzerinden yapılan ara sınav esnasında yaşanabilecek teknik sorunlar öğrenciler tarafından Üniversitenin uzaktan eğitim platformu üzerinde yer alan sorun bildir modülüne bildirilir. Bu modüle gelen yazılı sorunlar, uzaktan eğitim merkezi platform yöneticisi tarafından değerlendirilerek, öğrencilere gerekirse yeni bir sınav hakkı verilir. Öğrencilerden sorun bildir modülüne gelen sorunlar, sistem tarafından kaydedilir. Ara sınav notunun %20'si, yarıyıl sonu başarı notunda dikkate alınır.

b) Yarıyıl sonu sınavları; 14 haftalık eğitim-öğretim dönemi sonunda izleyen iki haftada, yarıyıl/yılsonu sınavları yapılır. Her ders için yarıyıl sonu sınavı yapılır. Yarıyıl sonu sınavı çoktan seçmeli test usulü şeklinde, Üniversitenin uygun gördüğü derslik, laboratuvarlar veya atölye ortamlarında gözetim altında yapılır. Yarıyıl sonu sınavına katılmayan öğrenciler o dersten başarısız sayılır ve başarı notu olarak FF verilir. Yarıyıl sonu sınavları ile ilgili takvim, birimlerin önerileri alınarak Senato tarafından belirlenir ve internet üzerinden ilan edilir. Yarıyıl/yılsonu sınav programları, dekanlık ve yüksekokul müdürlükleri tarafından hazırlanır ve sınavlardan en az iki hafta önce ilan edilir.

Çanakkale Onsekiz Mart Üniversitesi, uzaktan eğitim sürecindeki sınav dönemlerinde bazı öğrencilerin internet erişimi, bilgisayar temini vb. konularda yaşadığı sıkıntılardan dolayı Covid-19 tedbir ve uyarılarını da dikkate alarak Bilgi İşlem Daire Başkanlığı bünyesinde ve ilçe kampüslerinde kurduğu bilgisayar laboratuvarları ile örnek teşkil etmiştir.

Sınavların Değerlendirilmesi ve Notlar:

1) Başarı notu, ara sınav not ortalamasının en az %20 ve yarıyıl sonu sınavının notunun en fazla %80 katkısı alınarak ilgili öğretim elemanı tarafından dönem başında belirlenir ve öğretimin ilk iki haftasında öğrencilere internet ortamında bildirilir.

(2) Dersin öğretim elemanı tarafından, her ders için öğrencilerin aldıkları başarı notları 100 puan üzerinden ele alınarak başarı notu değerlendirme tablosuna uygun olarak dersin yarıyıl sonu başarı notu harfli ve katsayılı not biçiminde, aşağıdaki tablodaki gibi takdir edilir.

Bir dersten başarılı sayılabilmek için diğer şartlara ek olarak o dersin yarıyıl sonu veya bütünleme sınavından en az 50 puan almak gerekir, alamayanlar not ortalaması ne olursa olsun başarısız (FD ve altı) sayılır.

Kamt:

<https://www.mevzuat.gov.tr/Metin.Aspx?MevzuatKod=8.5.19649&MevzuatIliski=0&sourceXmlSearch=>

<https://ogrencileri.comu.edu.tr/onlisans-ve-lisans-uzaktan-egitim-ogretim-ve-sinav.html>

<https://www.comu.edu.tr/haber-20048.html>

- b) Öğrencilerin ders dışı etkinliklerdeki başarılarının nasıl ölçüldüğü ve değerlendirildiğini açıklayınız. (Varsa açıklayınız).

Açıklama:

1.7. Öğrencilerin mezuniyet için Lisans Programının gerektirdiği tüm koşulların yerine getirildiğini tespit eden bir sistem kurulmalı ve işletilmelidir.

- a) Öğrencilerin mezuniyet için Lisans Programının gerektirdiği tüm koşulların yerine getirildiğinin nasıl tespit edildiğini açıklayınız.

Açıklama:

Öğrencilerin mezuniyetlerine karar verilmesi Çanakkale Onsekiz Mart Üniversitesi Önlisans-Lisans Eğitim Öğretim ve Sınav Yönetmeliği'nin 10. Bölümünde düzenlenmiştir.

Yönetmeliğe göre; bir öğrencinin kayıtlı olduğu programdan mezun olabilmesi için, almakla yükümlü olduğu tüm derslerden başarılı olması, varsa zorunlu stajlardan başarılı olması, kredisiz derslerden Yeterli (YE) alması ve önlisans mezuniyeti için 120, dört yıllık lisans mezuniyeti için 240, beş yıllık lisans mezuniyeti için 300 AKTS kredisi alması zorunludur. Genel Not Ortalaması 2.00 ve üzerinde olan öğrenciler koşullu başarılı derslerden de başarılı kabul edilirler. Bir öğrencinin Genel Not Ortalaması aynı zamanda mezuniyet not ortalamasıdır. Öğrencinin mezuniyetine ilgili akademik birimlerin bölüm kurullarının kararları doğrultusunda alınan ilgili Yönetim Kurulunca karar verilir.

Kanıt 1:

<https://www.mevzuat.gov.tr/Metin.Aspx?MevzuatKod=8.5.19649&MevzuatIliski=0&sourceXmlSearch=>

2 Program Eğitim Amaçları

2.1. Lisans Programı için Program Eğitim Amaçları tanımlanmalıdır.

- a) Lisans Programı için tanımlanan Program Eğitim Amaçlarını açıklayınız.

Açıklama:

Ekonometri, kelime anlamı olarak ekonomide ölçüm anlamına gelmektedir. Daha geniş kapsamda ele alındığında ise, ekonomik verilerin istatistik ve matematik yardımıyla incelenmesidir. Dolayısıyla bu üç disiplinin bir sentezi olarak kabul edilir. Ekonomik teoriler ve modeller, çeşitli boyutlardaki ekonomik birimlerin hangi ilkelere göre çalıştığı ve bu birimler arasındaki ilişkilerin ne şekilde yönlendirildiği konularına ışık tutarlar. Ekonometrik çalışmalar ise bir yandan ekonomik teorilerin gerçek hayatla ne ölçüde uyuşmakta olduğunu sınamak, bir yandan da yukarıda sözü edilen modellerle ortaya konulan ilişkilerin gerçek boyutları konusunda bir fikir edinmeye yardımcı olmak görevini üstlenirler. Ayrıca bu ilişkilerin gelecekte ne şekilde süreceğine yönelik tahminler de üretirler. Bu süreçte ekonometri disiplini kapsamında ekonomik ve sosyal hayatın çeşitli katmanlarıyla ilgili veriler incelenir.

Ekonometri Bölümü'nün çok yönlü yapısı ve ekonominin bütün alt dallarına ışık tutma özelliği, bu konuda eğitim alan kişilere hem akademik anlamda hem de iş hayatında önemli avantajlar sağlar. Mezunlarımızın kamu sektörü ve özel sektör yanında sivil toplum kuruluşlarında çalışabilecek veya girişimci olarak iş hayatına atılacak donanıma sahip olması bölümümüzün hedeflerindedir.

Kanıt: <https://ekonometri.biibf.comu.edu.tr/kalite-guvence-ve-ic-kontrol/kurumsal-bilgiler-r23.html>

2.1.1 Program Eğitim Amaçları, STAR Program Eğitim Amaçları tanımına uymalıdır.

a) Program Eğitim Amaçlarının, STAR Program Eğitim Amaçları tanımına uyumunu açıklayınız.

Açıklama:

Ekonometrinin çok yönlü yapısı ve ekonominin bütün alt dallarına ışık tutma özelliği nedeniyle bu konuda eğitim alan kişiler hem akademik anlamda hem de iş hayatında önemli avantajlar elde ederler. Özel sektörden kamu sektörüne kadar geniş bir yelpazede ekonometristlere ihtiyaç duyulmaktadır. Ekonomi üzerine eksiksiz bir eğitim almanın yanında, bu süreçte öğrenilen matematiksel ve istatistiksel yöntemleri de gelecekte iş hayatında karşılaşılabilecek farklı sorunların çözümünde yardımcı olacak önemli birer kazanç olarak görmek gerekir. Üniversitemizin hedeflerine uygun olarak mezunlarımız kamu sektörü ve özel sektör yanında sivil toplum kuruluşlarında da çalışabilecek, ya da girişimci olarak iş hayatına atılacak donanıma sahip olacaktır.

Kanıt: <https://ekonometri.biibf.comu.edu.tr/kalite-guvence-ve-ic-kontrol/kurumsal-bilgiler-r23.html>

girişimci, insan kaynağı ve yönetici yetiştirmeyi amaçlayan ders programları; ulusal ve uluslararası kamuoyunu, akademik camiyayı meşgul edecek yayınları hedefleyen akademik kadrosu; yerel, ulusal, uluslararası sorunlara duyarlı, performanslarıyla kendilerini kanıtlamaya coşkulu, entelektüel yaşam biçimini benimsemeye hazır ülke kalkınmasına girişimci ya da yönetici olarak hizmet etmeye yönelimli öğrencileri ile ve çevresindeki tüm dinamiklerle etkileşen “yenilikçi, yaratıcı, girişimci ve çok yönlü bir eğitim kurumu olmak”.

Ekonometri Bölümü’nün misyonu ise: Nitelikli mezunların yetiştirilmesi doğrultusunda evrensel ölçütlere uygun, dinamik, yenilikçi, yaratıcı ve sürekli en iyiye ulaşmaya çalışan eğitim ve öğretim programlarını sunmak; iktisadi ve idari bilim dallarında iş dünyasına çağdaş bilgiyle donanmış iş gücünü sağlamak ve bilim insanları yetiştirmektir.

Ekonometrik yöntemlerin başta sosyal bilimler olmak üzere fen ve sağlık bilimlerinin değişik alanlarında uygulanabilirliği açısından düşünüldüğünde, Ekonometri Bölümü, İktisadi ve İdari Bilimler Fakültesi açısından fakültenin bölümleri arasında ortak bir bağ oluşturmakta ve ayrıca ortak yönleri nedeniyle İktisadi ve İdari Bilimler Fakültesi ile diğer birçok fakülte arasında bir köprü oluşturmaktadır. Bu amaçla, ilk iki yılda İktisadi ve İdari Bilimler Fakültesinin diğer bölümleri tarafından da sunulan, daha çok genel ve ortak dersler verilmektedir. Üçüncü ve dördüncü yıllarda ise bölüme özgü dersler yer almaktadır. Bölüm öğrencilerinin ilgi duydukları alanlarda ders seçebilecekleri geniş bir seçimlik ders havuzu bulunmaktadır.

Kanıt: <https://www.comu.edu.tr/misyon-vizyon>

<http://biibf.comu.edu.tr/fakultemiz/misyon-ve-vizyonumuz.html>

Misyonumuz

Çağdaş, sürdürülebilir ve kapsayıcı eğitim yaklaşımı ile yetkin bireyler yetiştirmek; ürettiği bilimsel bilgi ve teknolojiler ile gerçekleştirdiği kültürel, sportif ve sanatsal faaliyetlerle ulusal ve uluslararası düzeyde topluma katkı sunmaktır.

Vizyonumuz

Yetiştirdiği yenilikçi ve girişimci bireyler ile toplumun yaşam kalitesine katkıda bulunan bilim, teknoloji, sanat, spor ve kültür alanlarında öncü bir üniversite olmak.

2.1.3 Program Eğitim Amaçları, Paydaşların erişimine açık şekilde açık şekilde yayınlanmalıdır,

a) Program Eğitim Amaçlarının, Paydaşların erişimine açık şekilde yayınlanması sürecini açıklayınız.

Açıklama:

Bölümün eğitim amaçlarının belirlenmesinde ve öğretim planının tasarlanmasında iç ve dış paydaşlarla fikir alışverişinde bulunulmuştur. Bölüm akademik kurullarında tüm öğretim üyelerinin katkılarıyla öğretim planının belirlenmesi, yenilenmesi ve iyileştirilmesine yönelik fikir alışverişinde bulunulmuş ve bölüm öğretim üyelerinden oluşan bir komite oluşturularak çalışmalar yapılmıştır. Ayrıca öğretim planının belirlenmesinde öğrenciler ile görüşmeler yapılarak bu konuyla ilgili çalışmalarda bulunulmuştur. Mezun olan öğrenciler ile iletişime geçilerek onlardan alınan fikirler doğrultusunda öğretim planının yenilenmesine gidilmiştir. Programda yer alan derslerin öğrenci iş yüküne dayalı kredi değerleri (AKTS) belirlenmiştir ve üniversitemiz web sayfasında bulunan Üniversite Bilgi Yönetim Sistemi (<https://ubys.comu.edu.tr>) üzerinden duyurulmaktadır.

Birim Adı : Biga İktisadi ve İdari Bilimler Fakültesi - Ekonometri Bölümü / Lisans - Normal ÖğretimEğitim Kataloğu

PROGRAM TANIMIPROGRAM ÇIKTILARIPROGRAMIN ÖĞRETİM PLANI

Sınıflandırılmış Sıralı Düzey / Alan / Program

BİLGİ▼

:: Kuramsal-Olgusal

TYYC-1 - Ekonometri, iktisat, maliye, kamu yönetimi, uluslararası ilişkiler ve işletme konularında temel bilgileri anlar.
TYYC-2 - Güncel ekonomik konulara ve olaylara hakimdir.
TYYC-3 - Ekonometri, iktisat, maliye, kamu yönetimi, uluslararası ilişkiler ve işletme konularında temel bilgileri kullanır

Kanıt:

<https://ekonometri.biibf.comu.edu.tr/kalite-guvence-ve-ic-kontrol/program-ve-egitim-ogretim-bilgi-sistemi-r38.html>

<https://ekonometri.biibf.comu.edu.tr/kalite-guvence-ve-ic-kontrol/paydas-iliskileri-r32.html>

<https://ubys.comu.edu.tr/AIS/OutcomeBasedLearning/Home/Index?id=DcD6LwwDnXkcH2LGz212bQ!xGGx!!xGGx!&culture=tr-TR>

2.1.4 Program Eğitim Amaçları, Paydaşların beklentileri doğrultusunda belirlenmelidir,

- a) Program Eğitim Amaçlarının, Paydaşların beklentileri doğrultusunda nasıl belirlendiğini açıklayınız.

Açıklama:

Program güncelleme çalışmaları bölüm öğretim üyeleri tarafından oluşturulan komisyon yardımıyla bölüm akademik kurulunda sunularak tüm öğretim üyelerinin katılımıyla üniversite tarafından belirlenen tarihlere bağlı olarak sıklıkla yapılmaktadır. Bölümün eğitim-öğretim amaçlarına ulaştığından ve öğrencilerin ve toplumun ihtiyaçlarına cevap verdiğiinden emin olmak için program güncellemeleri ve iyileştirmeleri çalışmalarında elde edilen sonuçlar bölüm akademik kurulunda değerlendirilmektedir. Bölümün tercih edilme oranları bölüm başkanlığı tarafından izlenmekte, uygun önlemlerle iyileştirmeler yapılmaktadır.

Kanıt:

<https://ekonometri.biibf.comu.edu.tr/kalite-guvence-ve-ic-kontrol/paydas-iliskileri-r32.html>

<https://ekonometri.biibf.comu.edu.tr/kalite-guvence-ve-ic-kontrol/program-ve-egitim-ogretim-bilgi-sistemi-r38.html>

<http://ekonometri.biibf.comu.edu.tr/arsiv/haberler/27102021-tarihinde-lisans-ogrencilerimizle-ic-payd-r14.html>

2.1.5 Program Eğitim Amaçları, düzenli olarak gözden geçirilmeli ve güncellenmelidir,

- a) Program Eğitim Amaçlarının, düzenli olarak nasıl gözden geçirildiğini ve güncellendiğini açıklayınız.

Açıklama:

Program güncelleme çalışmaları bölümümüz öğretim üyeleri tarafından oluşturulan komisyon yardımıyla bölüm akademik kurulunda sunularak tüm öğretim üyelerinin katılımıyla üniversite tarafından belirlenen tarihlere bağlı olarak düzenli olarak yapılmaktadır. Bölümün eğitim-öğretim amaçlarına ulaştığından ve öğrencilerin ve toplumun ihtiyaçlarına cevap verdiğiinden emin olmak için program güncellemeleri ve iyileştirmeleri çalışmalarında elde edilen sonuçlar bölüm akademik kurulunda değerlendirilmektedir. Bölümün tercih edilme oranları bölüm başkanlığı tarafından izlenmekte, uygun önlemlerle iyileştirmeler yapılmaktadır

Kanıt:

<http://ekonometri.biibf.comu.edu.tr/arsiv/haberler/27102021-tarihinde-lisans-ogrencilerimizle-ic-payd-r14.html>

<https://biibf.comu.edu.tr/paydas-isbirlikleri-r117.html>

İç Paydaş İlişkileri

- BigaFest2024 Etkinlikleri Başladı 23.10.2024

- Dekanımız Fakültemiz Araştırma Görevlileri ile Tanışma Toplantısı Gerçekleştirdi 27.06.2024
- Biga Meslek Yüksekokulu'ndan Prof.Dr.Nazan YELKİKALAN' a Ziyaret 27.06.2024
- Öğrencilerimize Çomu Biga Butik'e Desteklerinden Dolayı Teşekkür Belgesi Verildi 11.06.2024
- "Sonsuzluk Fidanları" Projesiyle ÇOMÜ Öğrencileri BİİBF'de Okurken Hayatını Kaybeden Öğrencilerin Anısına Fidan Dikimi Gerçekleştirdi 30.05.2024
- Üniversitenin Yeşil Dönüşümünde Sahip Olunan Avantajlar, Karşılaşılan Engeller ve Çözüm Önerileri Etkinliği Gerçekleştirildi 20.05.2024
- Rektörümüz Öğrencilerimizle Kampüste Buluştu 30.04.2024
- BİİBF Akreditasyon Belge Töreni ve ÇOMÜ Enleri Belge Takdimi Yapıldı 30.04.2024
- Biga İİBF Öğrenci Kalite Elçileri ve Öğrenci Topluluk Başkanları İle Toplantı Yapıldı 29.04.2024
- Kurumsal Akreditasyon Ara Değerlendirme Süreç Toplantısı ve Kutlama Pastası Kesimi 25.04.2024
- Biga İİBF'de 8 Mart Dünya Kadınlar Günü Kutlandı 08.03.2024
- Yerleşkimiz Girişi Güvenlik Binasında İyileştirmeler Yapıldı 15.02.2024
- Fakültemiz İdari Personeli İle İç Paydaş Toplantısı Yapıldı 15.02.2024
- 2023-2024 Bahar Yarıyılı Akademik Danışmanlık Toplantısı Gerçekleştirildi 13.02.2024
- Fakültemiz İdari Personel ile İç Paydaş Toplantısı Yapıldı 19.01.2024
- Sıfır Atık Projesi Kapsamında Temizlik Personeliyle Toplantı Yapıldı 18.12.2023
- Genel Sekreter Oğuz ÜNAL Başkanlığında İdari Genel Kurul Toplantısı Yapıldı 14.12.2023
- Biga İktisadi ve İdari Bilimler Fakültesi 2023-2024 Akademik Kurul Toplantısı Gerçekleşti 13.12.2023
- Fakülte Kalite Akreditasyon ve Stratejik Planlama Komisyonu Toplantısı Yapıldı 13.12.2023
- 10 Kasım Anma Töreni 10.11.2023
- Tübitak 2209-A Üniversite Öğrencileri Araştırma Projeleri Proje Yazım Eğitimi Gerçekleştirildi 01.11.2023
- 2023-2024 Eğitim Öğretim Yılı Topluluk Tanıtım Günleri Başladı 31.10.2023
- Erasmus Bilgilendirme Toplantısı Gerçekleştirildi 26.10.2023
- 2023-2024 Eğitim Öğretim Yılı'nın İlk Topluluklar Toplantısı Yapıldı 09.10.2023
- Prof. Dr. H.Levent DALYANCI Kalite Elçilerini Makamında Ağırladı 05.10.2023
- Rektörümüz Prof. Dr. Cüneyt Erenoğlu Fakültemizi Ziyaret Etti 05.09.2023
- Fakültemiz Kalite Süreçleri Kapsamında İdari Personel ile İç Paydaş Toplantısı Yapıldı 05.09.2023
- BİGA İKTİSADİ VE İDARİ BİLİMLER FAKÜLTESİ 2022-2023 YILI MEZUNİYET TÖRENİ GERÇEKLEŞTİ 04.07.2023

- [Biga İİBF TÜBİTAK 2209-A Projeleri Bilgilendirme Toplantısını Gerçekleştirildi 20.03.2023](#)
- [Biga İİBF’de Kariyer Desteği ve Mezun İlişkileri Toplantısı Yapıldı 26.12.2022](#)
- [Biga İİBF Öğrenci Kalite Elçileri ve Çevre Elçileri İle Toplantı Yapıldı 23.12.2022](#)
- [Biga İİBF’de KİDR 3.0 Eğitimi Yapıldı 06.12.2022](#)
- [Biga İİBF Fakülte Eğitim Komisyonu Toplandı 30.11.2022](#)
- [Biga İİBF Öğrenci Kalite Elçileri ile Kalite Süreçleri Toplantısı Yapıldı 17.11.2022](#)
- [Kalite Süreçleri Kapsamında Fakültemiz İdari Personeli İle İç Paydaş Toplantısı Yapıldı 17.11.2022](#)
- [BİGA İİBF Üniversitemizin 30. Kuruluş Yılı Etkinlik Programı 10.11.2022](#)
- [Biga İİBF’de Öğrenci Toplulukları Tanıtım Günleri Başladı 27.10.2022](#)
- [Özel Gereksinimli Öğrencilerimizin Talepleri Dinlendi. 21.10.2022](#)
- [Biga İİBF Kamu Yönetimi Bölümü Oryantasyon Programını Gerçekleştirdi 20.10.2022](#)
- [Biga İİBF Uluslararası İlişkiler Bölümü Oryantasyon Programını Gerçekleştirdi 20.10.2022](#)
- [Biga İİBF’de 1. Sınıf Öğrencilerimize Yönelik Tanışma Toplantısı Yapıldı 18.10.2022](#)
- [Biga İİBF Çalışma Ekonomisi ve Endüstri İlişkileri Bölümü Oryantasyon Programını Gerçekleştirdi 14.10.2022](#)
- [Biga İİBF Maliye Bölümü Oryantasyon Programını Gerçekleştirdi 13.10.2022](#)
- [Biga İİBF Fakülte Kalite Üst Yönetimi Komisyonu Toplantısı Gerçekleştirildi 05.10.2022](#)
- [Öğrenci Topluluklarımızın Düzenlediği Açık Hava Sineması Gerçekleştirildi 26.05.2022](#)
- [Biga Pati Koruyucuları Toplululuğundan Sokak Hayvanlarına Destek 24.05.2022](#)
- ['Dokuz Canlı' Tiyatro Gösterisi 17.05.2022](#)
- [ÇOMÜ Günleri, Çanakkale Onsekiz Mart Üniversitesi Troia Kültür Merkezinde Gerçekleşti 13.05.2022](#)
- [Prof. Dr. Ali AKDEMİR Fakültemizi Ziyaret Etti. 21.01.2022](#)
- [Fakültemiz Personeli, Şef İsmail AYGUT Emekli Oldu.17.01.2022](#)
- [Çanakkale Sosyal Bilimler Meslek Yüksekokulu Müdürü Prof. Dr. Nazan YELKİKALAN’a hayırlı olsun ziyareti. 24.12.2021](#)
- [Biga İİBF Dekanlığı’dan Rektörlüğümüze Ziyaret Gerçekleştirildi. 08.12.2021](#)
- [Yükseköğretimde Kalite Güvence Sistemi ve Öğrenci Katılımı Toplantısı 02.12.2021](#)
- [Bölümlerin Kalite Elçileri ile Toplantıları](#)
- [Bölümlerin Öğrenci Toplantıları](#)

- Kalite Süreçlerinin İyileştirilmesi Amacıyla Fakültemiz İdari Personeli İle İç Paydaş Toplantısı Yapıldı. 25.11.2021
- Öğrenci Kalite Elçilerimizle Kalite Süreçlerinin İyileştirilmesi Toplantısı 23.11.2021
- Kalite Süreçlerinin İyileştirilmesi Toplantısı 22.11.2021
- Fakültemiz kalite süreçlerinin iyileştirilmesi için Öğrenci Kalite Elçilerimizle toplandık. 18.11.2021
- Fakültemiz Bölüm Web Sayfası Sorumluları İle İç Paydaş Toplantısı Yapıldı. 11.11.2021
- Kalite Süreçlerine Hazırlık Eğitimi İç Paydaş Toplantısı Yapıldı. 04.11.2021
- Biga İktisadi ve İdari Bilimler Fakültesi İdari Personel İç Paydaş Toplantısı Yapıldı.18.10.2021
- Biga İktisadi ve İdari Bilimler Fakültesi 2021-2022 Akademik Kurul Toplantısı Gerçekleşti. 19.10.2021
- Fakültemiz Kalite Güvencesi Kapsamında Bölüm Başkanları ve Yardımcıları ile İç Paydaş Toplantısı Yapıldı.19.10.2021

Dış Paydaş İlişkileri

- ÇOMÜ Gönüllü Akademisi (2024), kapanış projesiyle Yolindi'deydi 05.12.2024
- Çanakkale Gençlik ve Spor İl Müdürü Ziyareti 05.12.2024
- Kadına Yönelik Şiddetle Mücadele için Farkındalık Standı Açıldı 25.11.2024
- Çanakkale İŞKUR Müdürü Mehmet Uğur YAVUZ'dan, Dekan V. Prof.Dr.Nazan YELKİKALAN'a Ziyaret 22.11.2024
- Gençlik ve Spor Bakanlığı ile Gönüllülük Çalışmaları Üzerine Toplantı Yapıldı 12.11.2024
- Ecounity Proje Toplantısı Romanya'da Gerçekleşti 08.11.2024
- Çanakkale SGK İl Müdürü Hilmi ERCAN Fakültemizde Konferans Verdi 31.10.2024
- İktisat Bölümü öğrencileri ve Modern İktisatçılar Kulübü'nün Gönüllülük Çalışması 31.10.2024
- 2024-2024 Akademik Yılı Açılış Dersini Volvo Car Küresel Yedek Parça Ticari Operasyonlar Başkanı Sabri SÖZEN Verdi 23.10.2024
- Güney Marmara Kalkınma Ajansı Genel Sekreteri ve Çanakkale Yatırım Destek Ofisi Koordinatörü Ziyareti 12.06.2024
- Çanakkale Ticaret Borsası Genç Girişimciler Kurulu Üyelerinden Ziyaret 12.06.2024
- Biga İlçe Milli Eğitim Müdürü Dekanımızı Ziyaret Etti 11.06.2024
- "Eğlenerek Öğreniyorum" Projesiyle ÇOMÜ Öğrencileri Tiyatro Eşliğinde Ağaköy İlkokulu'nda 06.06.2024

- Biga Kent Konseyi Başkanı ve Yeni Dönem Başkan Adayından, Dekan Prof. Dr. Nazan YELKİKALAN'a Ziyaret 06.06.2024
- Biga İŞKUR ve SGK Hizmet Merkezi Müdürlerinden Dekan V. Prof.Dr. Nazan YELKİKALAN'a Ziyaret 06.06.2024
- Dekanımız Prof. Dr. Nazan Yelkikalan, Karabiga Belediye Başkanını Ziyaret Etti 05.06.2024
- "Kim Altın Bilet İster?" projesiyle ÇOMÜ öğrencileri Sinekçi İlkokulu'nda 29.05.2024
- "Akran Zorbalığına Farkındalık Yaratıyoruz" projesiyle Öğrencilerimiz Biga Ada Bilgi Evi'ndeydi 29.05.2024
- Çevreye Saygı, Geleceğe Miras" Projesiyle ÇOMÜ Gönüllü Akademisi Ağaköy İlkokulu'nda 29.05.2024
- Sürdürülebilir Yeşil Ekonomi Kulübü ile Mali Düşünceler Kulübünün Ortak Düzenlediği Kariyer Planlama Eğitimi Gerçekleştirildi 23.05.2024
- "Kahramanlarımızın Yolundan" Projesiyle ÇOMÜ Öğrencileri Sinekçi Ortaokulu'nda 23.05.2024
- "Afete Karşı El Ele" Projesiyle ÇOMÜ Öğrencileri Sinekçi Ortaokulu'nda 22.05.2024
- "Kadın Başına" Gönüllülük Projesiyle ÇOMÜ Uluslararası İlişkiler Öğrencileri Biga Kozçesme Köyünde 17.05.2024
- "Parlayan Yıldızlar " Projesiyle ÇOMÜ Öğrencileri Biga Naz Özel Eğitim ve Rehabilitasyon Merkezinde 16.05.2024
- "Benim Zamanımda" Projesiyle ÇOMÜ Öğrencileri Biga Huzurevi Ziyaretinde 15.05.2024
- BİİBF Uluslararası İlişkiler Bölümü Gönüllü Öğrencileri Örtülüce Köyü'nde 09.05.2024
- Kariyer Etkinliğimiz Öğrencilerimizden Yoğun İlgi Gördü 08.05.2024
- Biga TSO ve Fakültemiz İşletme Bölümü İşbirliğinde Mikro Yatırımların Makro Etkisi; 'Kadın Yoksulluğunun Giderilmesinde Mikro Kredi Uygulaması' Gerçekleştirildi 02.05.2024
- Biga Belediye Başkanı Sayın Alper ŞEN'e Hayırlı Olsun Ziyareti 19.04.2024
- "Kadına Yönelik Şiddetle Mücadele" Üzerine Farkındalık Çalışması Yapıldı 11.03.2024
- 8 Mart Dünya Kadınlar Günü Etkinliği Düzenlendi 07.03.2024
- Türk Kızılay'ı Prof.Dr.Ramazan AYDIN Yerleşkesi'nde 05.03.2024
- Emniyet Genel Müdürlüğü'nce Biga İİBF Yerleşkesinde Eğitim Semineri Gerçekleştirildi 28.02.2024
- Biga Orman İşletme Müdürü'ne Ziyaret 28.02.2024
- Biga Müftülüğü Üniversite Öğrencileri Arası Fotoğraf Çekme Yarışması İle Bilgi Yarışması Tanıtımı İçin Stant Açtı 26.02.2024
- Topluluk Öğrencilerimiz "Unutmadık Asla Unutmayacağız" Sloganıyla Hatay'a Gidiyorlar 14.12.2023

- Fakültemiz Çanakkale Savaşları Gelibolu Tarihi Alan Başkanı Sayın İsmail KAŞDEMİR'i Ağırladı 14.12.2023
- Biga Muhtarlar Derneği Başkanı ve Ağaköy Muhtarı Ayhan FERAH'ın Ziyareti 29.11.2023
- Kudüs ve Biz Konferansı Gerçekleştirildi 29.11.2023
- Belediye Başkanımız Ziyaret Edildi 17.11.2023
- Öğrencilerimizin Kazmalı Köyü Kadınları ile Etkinliği 17.11.2023
- Öğrencilerimiz Geleceğe Nefes Olmak için Fidan Dikti 13.11.2023
- Arama Konferansı, İşletme Eğitiminde Ortak Vizyon Arayışı Etkinliği Gerçekleştirildi 10.11.2023
- Öğretim Üyemiz Erdal Eroğlu ECOUNITY-Erasmus+ Projesi Kapsamında Biga Belediye Başkanı ile Görüştü 10.11.2023
- Dış Politika Enstitüsü Başkanı Prof. Dr. Hüseyin BAĞCI ve Büyükelçi Sayın Hüseyin Diriöz Çevrimiçi Seminerde Konuşmacı Oldu 09.11.2023
- Kent Konseyi Başkanı ve Biga Kızılay Başkanı Dekanımızı Ziyaret Etti 02.11.2023
- Topluluklarımız, Kent Konseyinin Organizasyonuna Katıldı 31.10.2023
- Sosyal Beşeri ve Temel Bilimler Akreditasyon ve Rating Derneği (STAR) Ziyareti 20.10.2023
- Komiser İlyas Öktem Dekanımızı Ziyaret Etti 11.10.2023
- Biga Cumhuriyet Başsavcısı Sayın Hüseyin DEMİR'in ziyareti 11.10.2023
- Öğrencilerimiz Dünya Yürüyüş Günü Etkinliğinde Yürüdüler 06.10.2023
- Kaymakamımız Sayın Erdinç DOLU, Yerleşkemiz İçerisine Kurulan Jandarma Standlarını Ziyaret Etti 03.10.2023
- Kaymakamımız Sayın Erdinç DOLU BİİBF Dekanı Prof. Dr. Hüsnü Levent DALYANCI'yı Ziyaret Etti 29.09.2023
- Biga İktisadi ve İdari Bilimler Fakültesi Dekalığı'na Ziyaret 20.09.2023
- Biga İktisadi ve İdari Bilimler Fakültesi Dekalığına Ziyaret 19.09.2023
- Dekanımız Prof. Dr. Hüsnü Levent DALYANCI'dan Kaymakamımız Sayın Erdinç DOLU'ya Ziyaret 11.09.2023
- Dekanımız Prof. Dr. H. Levent Dalyancı Biga Ticaret ve Sanayi Odası'nı Ziyaret Etti 07.09.2023
- Biga Türk Kızılay Derneği Ziyareti 07.08.2023
- TÜBİTAK 4007 "Bir Tutam Bilim Bir Dünya Şenlik" Projesi Kapsamında Hocalarımız Hatay/Kırıkhan'daydı 12.06.2023

- Hocamız Prof. Dr. Nazan Yelkikalan, “EU Integretion and Turkey – IntegrEUtor” AB Projesinde Konuşmacı Olacak 08.03.2023
- Biga Prof. Dr. Ramazan Aydın Yerleşkesi'ndeki Öğrenci Topluluklarımızın Deprem Yardımı 13.02.2023
- Biga İİBF ve Biga MYO'dan Afet Bölgesine Yardım 08.02.2023
- Biga Prof.Dr. Ramazan Aydın Yerleşkesi'nde Yangın Tatbikatı Yapıldı 31.01.2023
- Biga İİBF Hocamız Öğretim Üyesi Dr. Nihal Eminoğlu Avrupa Konseyi (AK)'nın Irkçılık ve Hoşgörüsüzlüğe Karşı Avrupa Komisyonu (ECRI)'nin Türkiye Üyesi Oldu 30.01.2023
- Biga Belediye Başkanı Bülent ERDOĞAN Maliye Bölümü Dersine Katıldı 10.01.2023
- Biga İİBF'de "Atmasan da Topla" Etkinliği Yapıldı 09.01.2023
- İş Klübü "Kariyer Planlama Süreci" Semineri Gerçekleştirdi 31.12.2022
- Biga İİBF'de Deprem Tatbikatı Yapılmıştır 23.12.2022
- Biga İİBF Dış Paydaş Toplantısı Yapıldı 23.12.2022
- Biga İİBF Dekanı Prof.Dr.Ercan SARIDOĞAN Biga Kent Konseyi Toplantısına Katıldı 23.12.2022
- "Biz Bilinci Oluşturmak" ve "Sivil Toplum Kuruluşlarında Ortak Aklın Kullanılması" Eğitimleri 15.12.2022
- Çanakkale Sivil Topluma Rehberlik Çalıştayı Gerçekleştirildi 07.12.2022
- Hocamız Dr. Öğr. Üyesi Çağrı Emin Demirbaş "İnsan Hakları Evrensel Bildirisi ve İnsan Haklarının Felsefi Temelleri" Konferansı Verecektir 07.12.2022
- Topluluk Başkanlarımız ve Biga Belediye Başkanı Nilüfer Gölü Tanıtım Gezisine Katıldılar 26.11.2022
- “SMA Değil Melisa Kazansın” Yardım Etkinliği 10.11.2022
- Dekan Prof.Dr.Ercan SARIDOĞAN, Biga Ticaret Borsası Başkanı Bülent BAŞ'ı Ziyaret Etti 10.11.2022
- Biga İİBF Ç.E.E.İ. Bölümü “İş Hayatında Nasıl Başarılı Olunma(ma)lı? - Kariyer Hikayeleri” Etkinliği Düzenledi 10.11.2022
- Biga İİBF Çalışma Ekonomisi ve Endüstri İlişkileri Bölümü, Üniversitemiz 30.Yıl Etkinlikleri Kapsamında Planlanan Etkinliğini Gerçekleştirdi 08.11.2022
- Biga İİBF Çalışma Ekonomisi ve Endüstri İlişkileri Bölümü Dersine, Türk-İş Çanakkale İl Temsilcisi Sayın Osman Akkurt ve Türk Metal Sendikası Teşkilatlandırma Sekreteri Sayın Muhammet Kavlak Katıldı 08.11.2022
- Azerbaycan Sumqayıt Devlet Üniversitesi, İİBF Finans ve Muhasebe Departmanı Başkanı Doç. Dr. Lohman Abdullayev, İkili İşbirliği Anlaşmalarını Görüşmek Üzere Biga İİBF Dekan Yardımcısı Doç.Dr.Özgür TOPKAYA'yı Ziyaret Etti 08.11.2022

- Üniversitemizin 30. Yıl Etkinlikleri Kapsamında, ÇOMÜ-Sivil Toplum Kuruluşları Uygulama ve Araştırma Merkezi ev sahipliğinde ‘‘Yeni Dünya Düzeni ve STK’ların Rolü’’ Etkinliği Düzenlendi 03.11.2022
- Biga İİBF Dekanı Prof. Dr. Ercan SARIDOĞAN Türk Kızılay’ı Standını Ziyaret Etti 26.10.2022
- Biga İİBF Dekanı Prof.Dr.Ercan SARIDOĞAN’ı Biga İlçe Müftüsü Ertuğrul AKIN Ziyaret Etti 26.10.2022
- Biga İİBF Dekanına Eğitim Dairesi Başkanlığı Çalışma Grup Başkanı Hüseyin Cevahir ÖZALP ile Dernekler Denetçisi Sinem MECİT'in Ziyareti 26.10.2022
- Biga İİBF’de "Güç Sende, Biz de Yanındayız" Konulu Söyleşi Yapıldı 24.10.2022
- İşgücü Piyasası, Teşvikler ve Ortak Akıl Semineri, Biga İŞKUR öncülüğünde, Biga TSO, Biga Organize Sanayi Bölgesi ve ÇOMÜ’nün Desteğiyle Gerçekleşti 19.10.2022
- İŞKUR Biga Hizmet Merkezi Müdürü Emrullah NARİN Ziyareti 27.09.2022
- Biga Türk Telekom Müdürü Bilgin KÖROĞLU Ziyareti 24.08.2022
- İlçe Sağlık Müdürlüğü Sigara ile Mücadele Standı Açtı. 31.05.2022
- Kariyer Zirvesi Etkinliği 24.05.2022
- İnsan Kaynakları Departmanları Gözünden Kariyer Fırsatları 17.05.2022
- Birinci Kariyer Günleri ve Bahar Şenliği Açılış Konuşmaları ile Başladı 16.05.2022
- Biga Anadolu İmam Hatip Lisesi Öğrencileri Fakültemizi Ziyaret Etti. 29.03.2022
- Dekan Prof.Dr.Ercan SARIDOĞAN Baharın Başlangıcı Nevruz Bayramı Kutlamasına Katıldılar. 28.03.2022
- Kutsal Emanetler'in Devir Teslim Töreni Yapıldı 15.03.2022
- Dekanlığımız SODAM Kermesini Ziyaret Etti. 09.03.2022
- KIZILAY’dan Öğrencilere Sıcak Çorba İkramı 21.01.2022
- Öğrenci Topluluklarımız Biga Kaymakamımızı Ziyaret Etti.01.12.2021
- Fakültemizde Kaymakam, Belediye Başkanı, TSO Başkanı ile Dış Paydaş Toplantısı Yapıldı 25.11.2021
- Fakültemiz Müstecirleri ile Dış Paydaş Toplantısı Yapıldı 25.11.2021
- COVID19 Aşılama ve Bilgilendirme Dış Paydaş Toplantısı 11.11.2021
- Biga Kent Konseyi ve Biga Türk Kızılay Derneği ile Dış Paydaş Toplantısı Yapıldı. 04.11.2021
- Biga Kaymakamı Sayın Erdiñ DOLU, Biga İktisadi ve İdari Bilimler Fakültesini Ziyaret Etti. 08.10.2021
- Fakültemiz Heyeti Biga Ticaret ve Sanayi Odası’nı Ziyaret Etti. 04.10.2021
- Biga İlçe Milli Eğitim Müdürü Erkan BİLEN ve Biga Orman İşletme Müdürü İhsan TUNÇ ziyareti.
- Biga Kaymakamı Mustafa CAN’ın ziyareti.

- Biga Doğa Koleji ziyareti
- Dekanımız Prof. Dr. Ercan SARIDOĞAN Biga Meslek Yüksekokulu Müdürlüğünü ziyaret Etti.
- Fakültemiz Heyeti Biga Ticaret ve Sanayi Odası'nı Ziyaret Etti.
- Türk Kızılayı Kan Bağışı Kampanyası 16.01.2019
- GESTAŞ' tan Öğrencilere Sıcak Çorba İkramı. 21.12.2017

Kanıt:

<https://ekonometri.biibf.comu.edu.tr/arsiv/haberler/dr-ogr-uyesi-verda-davasligil-atmaca-ve-ogrencimiz-r53.html>

<https://ekonometri.biibf.comu.edu.tr/arsiv/haberler/ekonometri-bolum-semineri-r54.html>

<https://ekonometri.biibf.comu.edu.tr/arsiv/haberler/ekonometri-bolum-semineri-ii-r55.html>

2.3. Program Eğitim Amaçlarına ulaşıldığını belirlemek ve belgelemek için kullanılan bir ölçme ve değerlendirme sistemi kurulmalı ve işletilmelidir. Program Eğitim Amaçlarına ulaşıldığı kanıtlanmalıdır.

- a) Program Eğitim Amaçlarına ulaşıldığını belirlemek ve belgelemek için kullanılan ölçme ve değerlendirme sistemini açıklayınız.

Açıklama:

Öğrenciler her ders için ara sınav, yarıyıl içi çalışma (proje, seminer, kısa sınav, ödev veya ikinci bir ara sınav) ve yarıyıl sonu sınavına tabi tutulurlar.

Tüm değerlendirmeler 100 puan üzerinden yapılmaktadır. Yarıyıl sonu sınavından en az 50 puan alma zorunluluğu vardır. Bir dersten "AA", "BA", "BB", "CB" ve "CC" harf notlarından birini alan öğrenciler o dersi başarmış sayılırlar. Öğrenciler, her yarıyılın sonunda, o yarıyıla ait derslerden bütünleme sınavına girebilir. Öğretim planında mevcut olan (toplam 240 AKTS karşılığı) derslerin tümünü başarıyla tamamlayan ve 4.00 üzerinden en az 2.0 ağırlıklı not ortalaması elde eden öğrenciler mezun olmaya hak kazanırlar.

Kanıt:

<http://ogrencisleri.comu.edu.tr/egitim-ogretim-ve-sinav-yonetm.html>

SINAV BİLGİLERİ		202...-202... Akademik Yılı - ... Varyantı ... Sınav Soruları			
Dersin Kodu, Adı, Programı:				S	Tarih:
Öğrenci'nin Programı:	Örgün Öğretim <input type="checkbox"/>	İkinci Öğretim <input type="checkbox"/>		I	
Öğrenci'nin Numarası:				S	Sırası:
				A	
				V	

Sınava katılmakla vermiş olduğum tüm bilgilerin doğruluğunu kabul ediyorum, ilgili mevzuat hükümlerine, genel ve akademik etik ilkelere uygun davranacağımı taahhüt ediyorum.

Öğrenci'nin Adı, Soyadı ve İmzası: _____ Ağırlığı: %....

Basınlar dilerim. Kağıt Türü: A

b) Program Eğitim Amaçlarına nasıl ulaşıldığını açıklayınız.

Açıklama:

Ekonometri lisans programı eğitim amaçlarına ulaşma hususunda hem program müfredatından hem de iç ve dış paydaşlardan yararlanılmaktadır.

Sürekli gelişmeyi ve farklı alanlarda bilgiler edinmeyi amaç edinen Ekonometri bölümü bu niteliğini değer ve ilkelerinde de belirtmektedir.

Bölümümüzün misyon ve vizyonunu oluşturan temel değerler:

- Başta bölümü daha sonra fakülteyi ve üniversiteyi daha ileriye taşıma düşüncesi ile çalışmak ve üretmek
- Atatürk İlke ve İnkılaplarına bağlı olmak ve bunlara bağlı öğrenciler yetiştirmek
- Din, dil, ırk, milliyet, renk, düşünce farklılığı gözetmeksizin insanları sevmek ve saymak ve bu konuda örnek teşkil etmek
- Çalışmaktan ve doğruluktan taviz vermemek
- Üniversitenin misyon ve vizyonuna bağlı olmak

- Yenilikçi olmak, günceli sürekli olarak takip etmek
- Kurumsal bağlılığa, kurum içinde uyum ve dayanışmaya önem vermek ve sürdürülebilirliğini sağlamak
- Özgün araştırmalar yapmak
- Sürdürülebilir rekabet avantajı sağlamak.

Kanıt:

<https://ekonometri.biibf.comu.edu.tr/bolumumuz/deger-ve-ilkelerimiz-r42.html>

<https://ubys.comu.edu.tr/AIS/OutcomeBasedLearning/Home/Index?id=DcD6LwwDnXkcH2LGz212bQ!xGGx!!xGGx!&culture=tr-TR>

3 Program Öğrenme Çıktıları

3.1. Program Öğrenme Çıktıları, Program Eğitim Amaçlarına ulaşmak için gerekli bilgi, beceri ve yetkinliklerin tümünü kapsamalı ve STAR Çıktılarını da içerecek şekilde tanımlanmalıdır. Program Eğitim Amaçlarıyla uyumlu olmak koşuluyla Lisans Programına özgü Program Öğrenme Çıktıları tanımlanır. STAR Çıktıları, Türkiye Yükseköğretim Yeterlilikler Çerçevesinin 34-İşletme ve Yönetim Bilimleri ve/veya 31-Sosyal ve Davranış Bilimleri temel alan yeterliliklerinin Lisans Programı (6) düzeyini kapsar.

a) Program Öğrenme Çıktıları, Program Eğitim Amaçlarına ulaşmak için gerekli bilgi, beceri ve yetkinliklerin ne düzeyde kapsadığını ve STAR Çıktılarını da içerecek biçimde nasıl tanımladığını açıklayınız

Açıklama:

Program Öğrenme Çıktıları; öğrencilerin lisans programından mezun oluncaya kadar kazanmaları gereken bilgi, beceri ve yetkinlikleri tanımlayan ifadeler olarak tanımlanmaktadır.

Türkiye Yükseköğretim Yeterlilikleri Çerçevesinde Ekonometri Lisans Programına yönelik öğrenme çıktıları aşağıdaki şekilde belirtilmektedir.

Program Çıktıları

Kuramsal-Olgusal

- TYYC-1 - Ekonometri, iktisat, maliye, kamu yönetimi, uluslararası ilişkiler ve işletme konularında temel bilgileri anlar.
- TYYC-2 - Güncel ekonomik konulara ve olaylara hakimdir.
- TYYC-3 - Ekonometri, iktisat, maliye, kamu yönetimi, uluslararası ilişkiler ve işletme konularında temel bilgileri kullanır

Bilişsel-Uygulamalı

- TYYC-4 - Analitik düşünme becerisine sahiptir
- TYYC-5 - İktisadi, idari ve finansal olayları ve sorunları matematik ve istatistik araçlarla ifade eder.
- TYYC-6 - İktisadi, idari ve finansal olayları ve sorunları bilgisayar paket programlarıyla analiz eder

Bağımsız Çalışabilme ve Sorumluluk Alabilme Yetkinliği

- TYYC-7 - Çeşitli ekonomik sorunlar karşısında alternatif çözümler geliştirebilme becerisine sahiptir.
- TYYC-8 - Eleştirel düşünebilir

Öğrenme Yetkinliği

- TYYC-9 - Bilimsel ve güncel araştırma yöntemlerini uygulamada deneyim sahibidir.

İletişim ve Sosyal Yetkinlik

- TYYC-10 - Bilgilerini ve düşüncelerini başkalarına iletebilir.
- TYYC-11 - Diğer sosyal bilim alanlarıyla ortaklaşa çalışmalar yürütür.
- TYYC-12 - Ekip içinde çalışmanın yöntem ve gereklerinin farkında olur.
- TYYC-13 - En az bir yabancı dili sözlü ve yazılı iletişimde Avrupa Dil Portföyü B1 düzeyinde kullanabilir.
- TYYC-14 - Türkçe yazılı ve sözlü iletişim yeterliliğine sahip olur.

Alana Özgü Yetkinlik

- TYYC-15 - Ekonometri, İstatistik ve Yöneylem Araştırması uygulamalarına ilişkin bilgilere ve gerekli yazılımları kullanabilme becerisine sahip olur.

Sosyal ve Davranış Bilimleri Lisans (6) düzey temel alan yeterlilikleriyle uyumlu olarak

belirlenen STAR Çıktıları:

1. Alanıyla ilgili kuramsal ve olgusal bilgiye sahiptir.
2. Alanıyla ilgili bilişsel ve uygulama becerisine sahiptir.
3. Alanıyla ilgili bağımsız çalışabilme ve sorumluluk alabilme yetkinliğine sahiptir.
4. Alanıyla ilgili öğrenme yetkinliğine sahiptir.
5. Alanıyla ilgili iletişim ve sosyal yetkinliğe sahiptir.
6. Alana özgü yetkinliklere sahiptir.

Star çıktılarının 1. başlığıyla, program çıktılarının 1, 2, 3. başlığı; star çıktılarının 2. başlığıyla, program çıktılarının 4, 5, 6, 7. başlığı; star çıktılarının 3. başlığıyla, program çıktılarının 8, 9, 10, 12. başlığı; star çıktılarının 4. başlığıyla, 7, 11. program çıktıları, star çıktılarının 5. başlığıyla, program çıktılarının 13, 14, 15. başlığı; star çıktılarının 6. başlığıyla, 5, 6, 15. program çıktısı star çıktıları uyumludur.

Kanıt:

<https://ubys.comu.edu.tr/AIS/OutcomeBasedLearning/Home/Index?id=DcD6LwwDnXkcH2LGz212bQ!xGGx!!xGGx!&culture=tr-TR>

PROGRAM TANIMI

PROGRAM ÇIKTILARI

PROGRAMIN ÖĞRETİM PLANI

Sınıflandırılmış

Sıralı

Düzy / Alan / Program

BİLGİ



:: Kuramsal-Olgusal

TYYÇ Temel Alan Tanımlayıcıları
(31-Sosyal ve Davranış Bilimleri)

Program Çıktıları

TYYÇ - 1 - Ekonometri, iktisat, maliye, kamu yönetimi, uluslararası ilişkiler ve işletme konularında temel bilgileri anlar.

TYYÇ - 2 - Güncel ekonomik konulara ve olaylara hakimdir.

TYYÇ - 3 - Ekonometri, iktisat, maliye, kamu yönetimi, uluslararası ilişkiler ve işletme konularında temel bilgileri kullanır

BECERİLER



:: Bilişsel-Uygulamalı

TYYÇ Temel Alan Tanımlayıcıları
(31-Sosyal ve Davranış Bilimleri)

Program Çıktıları

TYYÇ - 4 - Analitik düşünme becerisine sahiptir

TYYÇ - 5 - İktisadi, idari ve finansal olayları ve sorunları matematik ve istatistik araçlarla ifade eder.

TYYÇ - 6 - İktisadi, idari ve finansal olayları ve sorunları bilgisayar paket programlarıyla analiz eder

:: Bağımsız Çalışabilme ve Sorumluluk Alabilme Yetkinliği

TYYÇ Temel Alan Tanımlayıcıları
(31-Sosyal ve Davranış Bilimleri)

Program Çıktıları

TYYÇ - 7 - Çeşitli ekonomik sorunlar karşısında alternatif çözümler geliştirebilme becerisine sahiptir.

TYYÇ - 8 - Eleştirel düşünebilir

:: Öğrenme Yetkinliği

TYYÇ Temel Alan Tanımlayıcıları
(31-Sosyal ve Davranış Bilimleri)

Program Çıktıları

TYYÇ - 9 - Bilimsel ve güncel araştırma yöntemlerini uygulamada deneyim sahibidir.

:: İletişim ve Sosyal Yetkinlik

TYYÇ Temel Alan Tanımlayıcıları
(31-Sosyal ve Davranış Bilimleri)

Program Çıktıları

TYYÇ - 10 - Bilgilerini ve düşüncelerini başkalarına iletebilir.

TYYÇ - 11 - Diğer sosyal bilim alanlarıyla ortaklaşa çalışmalar yürütür.

TYYÇ - 12 - Ekip içinde çalışmanın yöntem ve gereklilerinin farkında olur.

TYYÇ - 13 - En az bir yabancı dili sözlü ve yazılı iletişimde Avrupa Dil Portföyü B1 düzeyinde kullanabilir.

TYYÇ - 14 - Türkçe yazılı ve sözlü iletişim yeterliliğine sahip olur.

:: Alana Özgü Yetkinlik

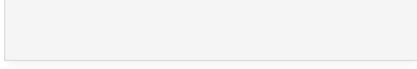

TYYÇ Temel Alan Tanımlayıcıları
(31-Sosyal ve Davranış Bilimleri)

Program Çıktıları

TYYÇ - 15 - Ekonometri, İstatistik ve Yöneylem Araştırması uygulamalarına ilişkin bilgilere ve gerekli yazılımları kullanabilme becerisine sahip olur.

b) Lisans Programı, Program Eğitim Amaçlarıyla uyumlu olmak koşuluyla kendilerine özgü Program Öğrenme Çıktılarının nasıl tanımlandığını açıklayınız.

Açıklama:

Program çıktıları, program eğitim amaçlarına ulaşabilmek için gerekli bilgi, beceri ve davranış bileşenlerinin tümünü kapsamaktadır. YÖKAK tarafından yetkilendirilen ilgili akreditasyon kuruluşlarının STAR'ın değerlendirme çıktılarını da içerecek şekilde tanımlanmıştır.

Ekonometri Bölümünün temel amacı, matematik ve istatistikten yararlanmak suretiyle öğrencilere bilimsel araştırma yaparak bilgiye erişme, bilgiyi değerlendirme, eleştirme ve yorumlama yeteneğini kazandırmaktır. Ekonometri Bölümü, iktisadi ve sosyal konularda bilimsel araştırmalar yapabilen, günümüz ihtiyaçlarına uygun sayısal analiz yeteneğine ve analitik düşünebilme yetisine sahip, her türlü ekonomik literatürü kolaylıkla izleyebilen, öngörüsü gelişmiş, bağımsız araştırma yapabilme ve problem çözme becerileri ile donatılmış mezunlar vermeyi amaçlamaktadır.

Ekonometri program çıktıları değerlendirme çıktıları göz önünde bulundurularak aşağıdaki gibi belirlenmiştir:

1. Ekonometri, iktisat, maliye, kamu yönetimi, uluslararası ilişkiler ve işletme konularında temel bilgileri anlar.
2. Güncel ekonomik konulara ve olaylara hakimdir.
3. Ekonometri, iktisat, maliye, kamu yönetimi, uluslararası ilişkiler ve işletme konularında temel bilgileri kullanır.
4. Analitik düşünme becerisine sahiptir.
5. İktisadi, idari ve finansal olayları ve sorunları matematik ve istatistik araçlarla ifade eder.
6. İktisadi, idari ve finansal olayları ve sorunları bilgisayar paket programlarıyla analiz eder.
7. Çeşitli ekonomik sorunlar karşısında alternatif çözümler geliştirebilme becerisine sahiptir.
8. Eleştirel düşünebilir.
9. Bilimsel ve güncel araştırma yöntemlerini uygulamada deneyim sahibidir.
10. Bilgilerini ve düşüncelerini başkalarına iletebilir.
11. Diğer sosyal bilim alanlarıyla ortaklaşa çalışmalar yürütür.
12. Ekip içinde çalışmanın yöntem ve gereklerinin farkında olur.
13. En az bir yabancı dili sözlü ve yazılı iletişimde Avrupa Dil Portföyü B1 düzeyinde kullanabilir.
14. Türkçe yazılı ve sözlü iletişim yeterliliğine sahip olur.
15. Ekonometri, İstatistik ve Yöneylem Araştırması uygulamalarına ilişkin bilgilere ve gerekli yazılımları kullanabilme becerisine sahip olur.

3.2. Program Öğrenme Çıktılarının sağlandığını belirlemek ve belgelemek için kullanılan bir ölçme ve değerlendirme sistemi kurulmalı ve işletilmelidir.

- a) Program Öğrenme Çıktılarının sağlandığını belirlemek ve belgelemek için nasıl bir ölçme ve değerlendirme sisteminin kurulduğunu ve işletildiğini açıklayınız.

Açıklama:

Ekonometri Bölümü'nün öğretim planında yer alan tüm dersler için dersin öğretim elemanı tarafından belirlenmiş "Öğrenme Çıktıları" bulunmaktadır. Derslerin öğrenme çıktıları ile bölüm program çıktıları arasındaki ilişki 0-5 arasında ölçeklendirilmektedir. Söz konusu bilgilere Üniversite Bilgi Yönetim Sisteminde bulunan Program ve Ders içerikleri kısmından ulaşılabilmektedir.

Kanıt:

<https://ubys.comu.edu.tr/AIS/OutcomeBasedLearning/Home/Index?id=6297>

<https://ekonometri.biibf.comu.edu.tr/arsiv/haberler/memnuniyet-anketlerimiz-guncellendi-r46.html>

<https://ekonometri.biibf.comu.edu.tr/kalite-guvence-ve-ic-kontrol/kalite-guvence-komisyonu-ve-faaliyetleri-r25.html>

- b) Program Öğretim Amaçlarının nasıl güncellendiğini açıklayınız.

Açıklama:

Ekonometri bölümünde eğitim-öğretim kalitesinin artırılması ve belirlenen sorunların giderilmesi kapsamında güncelleme çalışmalarının yapıldığı görülmektedir. İç ve dış paydaşlardan alınan görüşler doğrultusunda Ekonometri Bölümü tarafından uygun adımlar atılmaktadır. Güncelleme, Toplam Kalite Yönetiminin Planla, Uygula, Kontrol Et, Önlem Al (PUKÖ) döngüsünü esas almaktadır.

Belirtilen süreçlerde elde edilen bilgiler doğrultusunda bölümümüz öğretim üyelerinin bir arada bulunduğu toplantılarda ilgili konu değerlendirilmektedir.

Kanıt: <https://ekonometri.biibf.comu.edu.tr/kalite-guvence-ve-ic-kontrol/kalite-guvence-komisyonu-ve-faaliyetleri-r25.html>

<https://ekonometri.biibf.comu.edu.tr/arsiv/haberler/bolumumuzun-kalite-elcileri-ile-bilgilendirme-topl-r47.html>

3.3. Mezuniyet aşamasına gelmiş olan öğrencilerin STAR Çıktıları ve Program Öğrenme Çıktılarının sağlandıkları kanıtlanmalıdır.

- a) Lisans Programı, mezuniyet aşamasına gelmiş olan öğrencilerin STAR Çıktıları ve Program Öğrenme Çıktılarının sağladıklarına dair kanıtlarını açıklayınız.

Açıklama:

07.05.2014 tarihli ve 28993 sayılı Resmî Gazete’de yayımlanan Çanakkale Onsekiz Mart Üniversitesi Önlisans-Lisans Eğitim Öğretim ve Sınav Yönetmeliği’nin 38. ve 39. maddelerine istinaden bu programdan mezun olabilmek için öğrencilerin öğretim programındaki tüm derslerden 4.00 üzerinden en az 2.00 Genel Not Ortalamasına sahip olmaları gerekmektedir. Ayrıca her bir kredili dersten en az DD veya üzeri not almış olmaları, her bir kredisiz dersten YE notu almış olmaları ve 240 AKTS kredisi almaları zorunludur. Öğrenim programlarını başarı ile tamamlayan öğrencilere, programın tamamlanmasını takip eden sınav dönemi sonunda diplomaları verilmektedir.

Kanıt: <https://www.resmigazete.gov.tr/eskiler/2014/05/20140507-5.htm>

<https://ubys.comu.edu.tr/AIS/OutcomeBasedLearning/Home/Index?id=6297>

4 Program Öğretim Planı

4.1. Program Eğitim Amaçlarını ve Program Öğrenme Çıktılarını sağlayan bir Program Öğretim Planı (Müfredatı) olmalıdır. Program Öğretim Planı, Genel Ölçütler ve Programa Özgü Ölçütleri içermelidir.

a) Program Eğitim Amaçlarını ve Program Öğrenme Çıktılarını sağlayan bir Program Öğretim Planını (müfredatı) açıklayınız

Açıklama:

Her programın program eğitim amaçlarını ve program çıktılarını destekleyen bir eğitim planı (müfredatı) olmalıdır. Eğitim planı bu ölçütte verilen ortak bileşenler ve disipline özgü bileşenleri içermelidir. Bölümün öncelikli amacı, ekonometri alanında uzman bireyler yetiştirmektir.

Tablo 4.1. Lisans Programı Öğretim Planı

Kodu	Dersin Adı	T	U	L	ÇOMÜ Kredisi	AKTS	Zorunlu/Seçmeli
EKO-1013	İstatistiğe Giriş I	3	0	0	3	6	Zorunlu
EKO-1015	İktisada Giriş I	3	0	0	3	5	Zorunlu
EKO-1017	İşletme Bilimine Giriş I	3	0	0	3	4	Zorunlu
EKO-1019	Hukukun Temel Kavramları	3	0	0	3	4	Zorunlu
EKO-1021	Matematik I	3	0	0	3	5	Zorunlu
ATA-1001	Atatürk İlkeleri ve İnkılap Tarihi I	2	0	0	2	2	Zorunlu
TDİ-1001	Türk Dili I	2	0	0	2	2	Zorunlu
YDİ-1001	Yabancı Dil I (İngilizce)	2	0	0	2	2	Zorunlu
	Toplam				21	30	

II. Yarıyıl

Kodu	Dersin Adı	T	U	L	ÇOMÜ Kredisi	AKTS	Zorunlu/Seçmeli
EKO-1014	İstatistiğe Giriş II	3	0	0	3	6	Zorunlu
EKO-1016	İktisada Giriş II	3	0	0	3	6	Zorunlu

EKO-1018	İşletme Bilimine Giriş II	3	0	0	3	4	Zorunlu
EKO-1020	Matematik II	3	0	0	3	6	Zorunlu
ATA-1002	Atatürk İlkeleri ve İnkılap Tarihi II	2	0	0	2	2	Zorunlu
TDİ-1002	Türk Dili II	2	0	0	2	2	Zorunlu
YDİ-1002	Yabancı Dil II (İngilizce II)	2	0	0	2	2	Zorunlu
EKO-1022	Kariyer Planlama	2	0	2	2	2	Zorunlu
	Toplam				20	30	

III. Yarıyıl

Kodu	Dersin Adı	T	U	L	ÇOMÜ Kredisi	AKTS	Zorunlu/Seçmeli
EKO-2035	Matematiksel İstatistik I	3	0	0	3	6	Zorunlu
EKO-2027	Mikro İktisat I	3	0	0	3	6	Zorunlu
EKO-2029	Makro İktisat I	3	0	0	3	6	Zorunlu
EKO-2031	Bilgisayar Kullanımı	2	1	0	2	3	Seçmeli
EKO-2051	Mesleki Yabancı Dil I	2	0	0	2	3	Seçmeli
EKO-2035	Kamu Maliyesi	2	0	0	2	3	Seçmeli
EKO-2037	Genel Muhasebe I	2	0	0	2	3	Seçmeli
EKO-2039	İdare Hukuku	2	0	0	2	3	Seçmeli
EKO-2041	Diferansiyel Denklemler	2	0	0	2	3	Seçmeli
EKO-2043	Girişimcilik	2	0	0	2	3	Seçmeli
EKO-2045	R Programına Giriş	2	0	0	2	3	Seçmeli
EKO-2047	Örnekleme	2	0	0	2	3	Seçmeli
	Toplam				17	30	

IV. Yarıyıl

Kodu	Dersin Adı	T	U	L	ÇOMÜ Kredisi	AKTS	Zorunlu/Seçmeli
EKO-2028	Matematiksel İstatistik II	3	0	0	3	6	Zorunlu
EKO-2030	Mikro İktisat II	3	0	0	3	6	Zorunlu
EKO-2032	Makro İktisat II	3	0	0	3	6	Zorunlu
EKO-2034	Matematiksel İktisat	2	0	0	2	3	Seçmeli
EKO-2036	Mesleki Yabancı Dil II	2	0	0	2	3	Seçmeli
EKO-2038	Vergi Hukuku	2	0	0	2	3	Seçmeli
EKO-2040	Doğrusal Cebir	2	0	0	2	3	Seçmeli
EKO-2042	Genel Muhasebe II	2	0	0	2	3	Seçmeli
EKO-2044	Kamu Yönetimi	2	0	0	2	3	Seçmeli
EKO-2046	Türkiye - Avrupa Birliği İlişkileri	2	0	0	2	3	Seçmeli
EKO-2048	İşaret Dili	2	0	0	2	3	Seçmeli
EKO-2052	R ile Veri Analizi ve Veri Görselleştirme	2	0	0	2	3	Seçmeli
	Toplam				17	30	

V. Yarıyıl

Kodu	Dersin Adı	T	U	L	ÇOMÜ Kredisi	AKTS	Zorunlu/Seçmeli
EKO-3001	Ekonometri I	3	0	0	3	6	Zorunlu
EKO-4001	Yöneylem Araştırması I	3	0	0	3	6	Zorunlu

EKO-3003	Uygulamalı İstatistik	3	0	0	3	6	Zorunlu
EKO-3011	Mesleki Yabancı Dil III	2	0	0	2	3	Seçmeli
EKO-3013	Mahalli İdareler Maliyesi	2	0	0	2	3	Seçmeli
EKO-3015	Kalite Geliştirme Teknikleri	2	0	0	2	3	Seçmeli
EKO-3017	İş Hukuku	2	0	0	2	3	Seçmeli
EKO-3005	Uluslararası İktisat Teorisi	2	0	0	2	3	Seçmeli
EKO-3007	Para Teorisi	2	0	0	2	3	Seçmeli
EKO-3019	Türk Vergi Sistemi	2	0	0	2	3	Seçmeli
EKO-3021	Borçlar Hukuku	2	0	0	2	3	Seçmeli
EKO-3023	Python ile Ekonometrik Analiz	2	0	0	2	3	Seçmeli
	Toplam				17	30	

VI. Yarıyıl

Kodu	Dersin Adı	T	U	L	ÇOMÜ Kredisi	AKTS	Zorunlu/Seçmeli
EKO-3002	Ekonometri II	3	0	0	3	6	Zorunlu
EKO-3004	Uygulamalı Ekonometri	3	0	0	3	6	Zorunlu
EKO-4002	Yöneylem Araştırması II	3	0	0	3	6	Zorunlu
EKO-3006	Büyüme ve Kalkınma İktisadı	2	0	0	2	3	Seçmeli
EKO-3008	Kamu Ekonomisi	2	0	0	2	3	Seçmeli
EKO-3010	Çalışma Ekonomisi	2	0	0	2	3	Seçmeli
EKO-3012	Mesleki Yabancı Dil IV	2	0	0	2	3	Seçmeli
EKO-3014	Dinamik Analiz	2	0	0	2	3	Seçmeli
EKO-3016	İktisat Politikası	2	0	0	2	3	Seçmeli
EKO-3018	İnsan Kaynakları Yönetimi	2	0	0	2	3	Seçmeli
EKO-3020	Anayasa Hukuku	2	0	0	2	3	Seçmeli
EKO-3022	Üretim Yönetimi	2	0	0	2	3	Seçmeli
	Toplam				17	30	

VII. Yarıyıl

Kodu	Dersin Adı	T	U	L	ÇOMÜ Kredisi	AKTS	Zorunlu/Seçmeli
EKO-4001	Yöneylem Araştırması I	3	0	0	3	5	Zorunlu
EKO-4003	Zaman Serileri Analizi	3	0	0	3	6	Zorunlu
EKO-4005	Mikroekonometri	3	0	0	3	5	Zorunlu
EKO-4007	Ekonometrik Modeller	3	0	0	3	5	Zorunlu
EKO-4009	Dünya Ekonomisi	2	0	0	2	3	Seçmeli
EKO-4011	Parametrik Olmayan İstatistik	2	0	0	2	3	Seçmeli
EKO-4013	İstatistiksel Kalite Kontrol	2	0	0	2	3	Seçmeli
EKO-4015	Türk Siyasi Hayatı	2	0	0	2	3	Seçmeli
EKO-4017	Güncel Uluslararası Sorunlar	2	0	0	2	3	Seçmeli
EKO-4019	Öngörü Teknikleri	2	0	0	2	3	Seçmeli
EKO-4021	İktisat Tarihi	2	0	0	2	3	Seçmeli
EKO-4023	SAP Temel Bilgiler I	2	0	0	2	3	Seçmeli
	Toplam				18	30	

VIII. Yarıyıl

Kodu	Dersin Adı	T	U	L	ÇOMÜ Kredisi	AKTS	Zorunlu/Seçmeli
EKO-4002	Yöneylem Araştırması II	3	0	0	3	5	Zorunlu
EKO-4004	Panel Veri Analizi	3	0	0	3	6	Zorunlu
EKO-4006	Makroekonometri	3	0	0	3	5	Zorunlu
EKO-4008	Türkiye Ekonomisi	3	0	0	3	5	Zorunlu
EKO-4010	Finansal Ekonometri	2	0	0	2	3	Seçmeli
EKO-4012	Finansal Tablolar Analizi	2	0	0	2	3	Seçmeli
EKO-4014	Maliye Politikası	2	0	0	2	3	Seçmeli
EKO-4016	Bölgesel Kalkınma	2	0	0	2	3	Seçmeli
EKO-4018	Ticaret Hukuku	2	0	0	2	3	Seçmeli
EKO-4022	Bilimsel Araştırma Teknikleri	2	0	0	2	3	Seçmeli
EKO-4023	SAP Temel Bilgiler II	2	0	0	2	3	Seçmeli
	Toplam				18	30	

(2024-2025) Biga İktisadi ve İdari Bilimler Fakültesi /Ekonometri

PROGRAMIN ÖĞRETİM PLANI

1.Yarıyıl

Ders Kodu	Ders Adı	Ders Tipi	Dil	Teorik	Uygulama	Laboratuvar	Yerel		
							Kredi	AKTS	
ATA-1001	Atatürk İnkeleri ve İnkılap Tarihi I	Zorunlu	Türkçe	2	0	0	2	2	
EKO-1013	İstatistiğe Giriş I	Zorunlu	Türkçe	3	0	0	3	6	
EKO-1015	İktisada Giriş I	Zorunlu	Türkçe	3	0	0	3	5	
EKO-1021	Matematik I	Zorunlu	Türkçe	3	0	0	3	5	
EKO-1023	İşletme Bilimine Giriş I	Zorunlu	Türkçe	3	0	0	3	4	
EKO-1025	Hukukun Temel Kavramları	Zorunlu	Türkçe	3	0	0	3	4	
TDİ-1001	Türk Dili I	Zorunlu	Türkçe	2	0	0	2	2	
YDİ-1001	İngilizce I	Zorunlu	Türkçe	2	0	0	2	2	
				Toplam :	21	0	0	21	30

2.Yarıyıl

Ders Kodu	Ders Adı	Ders Tipi	Dil	Teorik	Uygulama	Laboratuvar	Yerel		
							Kredi	AKTS	
ATA-1002	Atatürk İnkeleri ve İnkılap Tarihi II	Zorunlu	Türkçe	2	0	0	2	2	
EKO-1014	İstatistiğe Giriş II	Zorunlu	Türkçe	3	0	0	3	6	
EKO-1016	İktisada Giriş II	Zorunlu	Türkçe	3	0	0	3	6	
EKO-1020	Matematik II	Zorunlu	Türkçe	3	0	0	3	6	
EKO-1022	Kariyer Planlama	Zorunlu	Türkçe	2	0	0	2	2	
EKO-1027	İşletme Bilimine Giriş II	Zorunlu	Türkçe	3	0	0	3	4	
TDİ-1002	Türk Dili II	Zorunlu	Türkçe	2	0	0	2	2	
YDİ-1002	Yabancı Dil II (İngilizce II)	Zorunlu	Türkçe	2	0	0	2	2	
				Toplam :	20	0	0	20	30

3.Yarıyıl

Ders Kodu	Ders Adı	Ders Tipi	Dil	Teorik	Uygulama	Laboratuvar	Yerel		
							Kredi	AKTS	
EKO-2027	Mikro İktisat I	Zorunlu	Türkçe	3	0	0	3	6	
EKO-2029	Makro İktisat I	Zorunlu	Türkçe	3	0	0	3	6	
EKO-2031	Matematiksel İstatistik I	Zorunlu	Türkçe	3	0	0	3	6	
SEC/1113	Ekonometri Bölümü 2. Sınıf 3. Yarıyıl Seçmeli Ders Grubu	Bölüm Seçmeli					8	12	
				Toplam :	9	0	0	17	30

4.Yarıyıl

Ders Kodu	Ders Adı	Ders Tipi	Dil	Teorik	Uygulama	Laboratuvar	Yerel		
							Kredi	AKTS	
EKO-2028	Matematiksel İstatistik II	Zorunlu	Türkçe	3	0	0	3	6	
EKO-2030	Mikro İktisat II	Zorunlu	Türkçe	3	0	0	3	6	
EKO-2032	Makro İktisat II	Zorunlu	Türkçe	3	0	0	3	6	
SEC/1114	Ekonometri Bölümü 2. Sınıf 4. Yarıyıl Seçmeli Ders Grubu						8	12	
				Toplam :	9	0	0	17	30

5.Yarıyıl

Ders Kodu	Ders Adı	Ders Tipi	Dil	Teorik	Uygulama	Laboratuvar	Yerel		
							Kredi	AKTS	
EKO-3031	Ekonometri I	Zorunlu	Türkçe	3	0	0	3	6	
EKO-3033	Uygulamalı İstatistik	Zorunlu	Türkçe	3	0	0	3	6	
EKO-3035	Yöneylem Araştırması I	Zorunlu	Türkçe	3	0	0	3	6	
SEC/1115	Ekonometri Bölümü 3. Sınıf 5. Yarıyıl Seçmeli Ders Grubu						8	12	
				Toplam :	9	0	0	17	30

6.Yarıyıl

Ders Kodu	Ders Adı	Ders Tipi	Dil	Teorik	Uygulama	Laboratuvar	Yerel		
							Kredi	AKTS	
EKO-3026	Ekonometri II	Zorunlu	Türkçe	3	0	0	3	6	
EKO-3028	Uygulamalı Ekonometri	Zorunlu	Türkçe	3	0	0	3	6	
EKO-3030	Yöneylem Araştırması II	Zorunlu	Türkçe	3	0	0	3	6	
SEC/1116	Ekonometri Bölümü 3. Sınıf 6. Yarıyıl Seçmeli Ders Grubu	Bölüm Seçmeli					8	12	
				Toplam :	9	0	0	17	30

7.Yarıyıl

Ders Kodu	Ders Adı	Ders Tipi	Dil	Teorik	Uygulama	Laboratuvar	Yerel		
							Kredi	AKTS	
EKO-4001	Yöneylem Araştırması I	Zorunlu	Türkçe	3	0	0	3	5	
EKO-4005	Mikroekonometri	Zorunlu	Türkçe	3	0	0	3	5	
EKO-4007	Ekonometrik Modeller	Zorunlu	Türkçe	3	0	0	3	5	
EKO-4031	Zaman Serileri Analizi	Zorunlu	Türkçe	3	0	0	3	6	
SEC/1117	Ekonometri Bölümü 4. Sınıf 7. Yarıyıl Seçmeli Ders Grubu						6	9	
				Toplam :	12	0	0	18	30

8.Yarıyıl

Ders Kodu	Ders Adı	Ders Tipi	Dil	Teorik	Uygulama	Laboratuvar	Yerel		
							Kredi	AKTS	
EKO-4002	Yöneylem Araştırması II	Zorunlu	Türkçe	3	0	0	3	5	
EKO-4006	Makroekonometri	Zorunlu	Türkçe	3	0	0	3	5	
EKO-4008	Türkiye Ekonomisi	Zorunlu	Türkçe	3	0	0	3	5	
EKO-4026	Panel Veri Analizi	Zorunlu	Türkçe	3	0	0	3	6	
SEC/1118	Ekonometri Bölümü 4. Sınıf 8. Yarıyıl Seçmeli Ders Grubu						6	9	
				Toplam :	12	0	0	18	30

SEÇMELİ DERSLER



Ekonometri Bölümü 2. Sınıf 3. Yarıyıl Seçmeli Ders Grubu - SEC//1113 Bölüm Seçmeli

Ders Kodu	Ders Adı	Teorik	Uygulama	Laboratuvar	Yerel	
					Kredi	AKTS
EKO-2035	Bilgisayar Kullanımı	2	0	0	2	3
EKO-2051	Mesleki Yabancı Dil I	2	0	0	2	3
EKO-2037	Genel Muhasebe I	2	0	0	2	3
EKO-2039	İdare Hukuku	2	0	0	2	3
EKO-2041	Diferansiyel Denklemler	2	0	0	2	3
EKO-2053	Kamu Maliyesi	2	0	0	2	3
EKO-2043	Girişimcilik	2	0	0	2	3
EKO-2045	R Programına Giriş	2	0	0	2	3
EKO-2047	Örnekleme	2	0	0	2	3

Ekonometri Bölümü 2. Sınıf 4. Yarıyıl Seçmeli Ders Grubu - SEC//1114

Ders Kodu	Ders Adı	Teorik	Uygulama	Laboratuvar	Yerel	
					Kredi	AKTS
BKO-2034	Matematiksel İktisat	2	0	0	2	3
BKO-2036	Mesleki Yabancı Dil II	2	0	0	2	3
BKO-2036	Vergi Hukuku	2	0	0	2	3
BKO-2040	Doğrusal Cebir	2	0	0	2	3
BKO-2042	Genel Muhasebe II	2	0	0	2	3
BKO-2044	Kamu Yönetimi	2	0	0	2	3
BKO-2046	Türkiye- Avrupa Birliği İlişkileri	2	0	0	2	3
BKO-2048	İşaret Dili	2	0	0	2	3
BKO-2052	R ile Veri Analizi ve Veri Görselleştirme	2	0	0	2	3

Ekonometri Bölümü 3. Sınıf 5. Yarıyıl Seçmeli Ders Grubu - SEC//1115

Ders Kodu	Ders Adı	Teorik	Uygulama	Laboratuvar	Yerel	
					Kredi	AKTS
BKO-3011	Mesleki Yabancı Dil III	2	0	0	2	3
BKO-3013	Mahalli İdareler Maliyesi	2	0	0	2	3
BKO-3015	Kalite Geliştirme Teknikleri	2	0	0	2	3
BKO-3017	İş Hukuku	2	0	0	2	3
BKO-3039	Uluslararası İktisat Teorisi	2	0	0	2	3
BKO-3037	Para Teorisi	2	0	0	2	3
BKO-3019	Türk Vergi Sistemi	2	0	0	2	3
BKO-3021	Borçlar Hukuku	2	0	0	2	3
BKO-3023	Python ile Ekonometrik Analiz	2	0	0	2	3

Ekonometri Bölümü 3. Sınıf 6. Yarıyıl Seçmeli Ders Grubu - SEC//1116 Bölüm Seçmeli

Ders Kodu	Ders Adı	Teorik	Uygulama	Laboratuvar	Yerel	
					Kredi	AKTS
BKO-3032	Büyüme ve Kalkınma İktisadi	2	0	0	2	3
BKO-3034	Kamu Ekonomisi	2	0	0	2	3
BKO-3038	Çalışma Ekonomisi	2	0	0	2	3
BKO-3038	Mesleki Yabancı Dil IV	2	0	0	2	3
BKO-3040	Dinamik Analiz	2	0	0	2	3
BKO-3042	İktisat Politikası	2	0	0	2	3
BKO-3044	İnsan Kaynakları Yönetimi	2	0	0	2	3
BKO-3048	Anayasa Hukuku	2	0	0	2	3
BKO-3048	Üretim Yönetimi	2	0	0	2	3

Ekonometri Bölümü 4. Sınıf 7. Yarıyıl Seçmeli Ders Grubu - SEC//1117

Ders Kodu	Ders Adı	Teorik	Uygulama	Laboratuvar	Yerel	
					Kredi	AKTS
BKO-4033	Dünya Ekonomisi	2	0	0	2	3
BKO-4036	Prametrik Olmayan İstatistik	2	0	0	2	3
BKO-4039	İstatistiksel Kalite Kontrol	2	0	0	2	3
BKO-4041	Türk Siyasi Hayatı	2	0	0	2	3
BKO-4043	Güncel Uluslararası Sorunlar	2	0	0	2	3
BKO-4045	Öngörü Teknikleri	2	0	0	2	3
BKO-4049	İktisat Tarihi	2	0	0	2	3

Ders Kodu	Ders Adı	Teorik	Uygulama	Laboratuvar	Kredi	AKTS
BKO-4047	SAP Temel Bilgiler I	2	0	0	2	3

Ekonometri Bölümü 4. Sınıf 8. Yarıyıl Seçmeli Ders Grubu - SEC//1118

Ders Kodu	Ders Adı	Teorik	Uygulama	Laboratuvar	Yerel	
					Kredi	AKTS
BKO-4012	Finansal Tablolar Analizi	2	0	0	2	3
BKO-4014	Maliye Politikası	2	0	0	2	3
BKO-4016	Bölgesel Kalkınma	2	0	0	2	3
BKO-4018	Ticaret Hukuku	2	0	0	2	3
BKO-4022	Bilimsel Araştırma Teknikleri	2	0	0	2	3
BKO-4048	SAP Temel Bilgiler II	2	0	0	2	3
BKO-4010	Finansal Ekonometri	2	0	0	2	3

b) Program Öğretim Planı, STAR Çıktıları ve Programa Özgü Ölçütleri nasıl karşıladığını açıklayınız.

Açıklama:

Ekonometri Bölümü Program Çıktıları

Kuramsal-Olgusal

- TYYC-1 - Ekonometri, iktisat, maliye, kamu yönetimi, uluslararası ilişkiler ve işletme konularında temel bilgileri anlar.
- TYYC-2 - Güncel ekonomik konulara ve olaylara hakimdir.
- TYYC-3 - Ekonometri, iktisat, maliye, kamu yönetimi, uluslararası ilişkiler ve işletme konularında temel bilgileri kullanır

Bilişsel-Uygulamalı

- TYYC-4 - Analitik düşünme becerisine sahiptir
- TYYC-5 - İktisadi, idari ve finansal olayları ve sorunları matematik ve istatistik araçlarla ifade eder.
- TYYC-6 - İktisadi, idari ve finansal olayları ve sorunları bilgisayar paket programlarıyla analiz eder

Bağımsız Çalışabilme ve Sorumluluk Alabilme Yetkinliği

- TYYC-7 - Çeşitli ekonomik sorunlar karşısında alternatif çözümler geliştirebilme becerisine sahiptir.
- TYYC-8 - Eleştirel düşünebilir

Öğrenme Yetkinliği

- TYYC-9 - Bilimsel ve güncel araştırma yöntemlerini uygulamada deneyim sahibidir.

İletişim ve Sosyal Yetkinlik

- TYYC-10 - Bilgilerini ve düşüncelerini başkalarına iletebilir.
- TYYC-11 - Diğer sosyal bilim alanlarıyla ortaklaşa çalışmalar yürütür.

- TYYC-12 - Ekip içinde çalışmanın yöntem ve gereklerinin farkında olur.
- TYYC-13 - En az bir yabancı dili sözlü ve yazılı iletişimde Avrupa Dil Portföyü B1 düzeyinde kullanabilir.
- TYYC-14 - Türkçe yazılı ve sözlü iletişim yeterliliğine sahip olur.

Alana Özgü Yetkinlik

- TYYC-15 - Ekonometri, İstatistik ve Yöneylem Araştırması uygulamalarına ilişkin bilgilere ve gerekli yazılımları kullanabilme becerisine sahip olur.

Sosyal ve Davranış Bilimleri Lisans (6) düzey temel alan yeterlilikleriyle uyumlu olarak

belirlenen STAR Çıktıları:

1. Alanıyla ilgili kuramsal ve olgusal bilgiye sahiptir.
2. Alanıyla ilgili bilişsel ve uygulama becerisine sahiptir.
3. Alanıyla ilgili bağımsız çalışabilme ve sorumluluk alabilme yetkinliğine sahiptir.
4. Alanıyla ilgili öğrenme yetkinliğine sahiptir.
5. Alanıyla ilgili iletişim ve sosyal yetkinliğe sahiptir.
6. Alana özgü yetkinliklere sahiptir.

Ekonometri lisans programının Star genel ölçütleri ve programa özgü ölçütleri içermesi amacına yönelik olarak öğrenciye sunulan eğitim planı, bir ekonometristin ekonometri biliminin alt dallarının yanı sıra temel düzeyde iktisat bilgisi vermeye odaklıdır. Temel derslerle birlikte, mesleki yabancı dil dersleri, paket program kullanımına yönelik ve hukuk esaslı dersler de seçmeli ders havuzunda bulunmaktadır.

4.2. Program Öğretim Planının uygulanmasında kullanılacak öğretim yöntemleri gerekli bilgi, beceri ve yetkinlikleri öğrencilere kazandırmalıdır.

- a) Program Öğretim Planının uygulanmasında kullanılacak öğretim yöntemlerinin gerekli bilgi, beceri ve yetkinliklerin öğrencilere nasıl kazandırıldığını açıklayınız.

Açıklama:

Ekonometri Bölümü, öğrencilerinin araştırma yapabilen ve analitik düşünme yeteneğine sahip olabilmesi amacıyla temel ortak derslerin yanı sıra bilgisayar kullanımı, matematik ve istatistik gibi derslerin daha yoğun olarak verildiği ve kullanıldığı bir program içerir. Eğitim planında yer alan derslerin amacı öğrencilere genel bir bilgi kazandırmak, iktisadi bir araştırma konusunu belirlemelerini sağlamak ve çözümlene güçlerini geliştirmektir. Bu amaçla oluşturulan eğitim planıyla öğrenim görmüş olan mezunlarımızın, hemen hemen her sektörde veya kamu kurum ve kuruluşunda çalışabilecek yetkinliğe sahip olması beklenmektedir.

Öğrencilerin ekonomik olayları analiz etme/yorumlama bilgi ve becerilerini kazanabilmeleri için laboratuvar dersleri ile uygulama yapma olanağı sağlanmaktadır. Teorik derslerin verimliliği ise verilen uygulamalı ödevler ile ölçülmektedir. Hedeflenen bilgi ve beceri gereksinimlerinin öğrencilere kazandırılması amacıyla uygulamalı dersler zorunlu ders olarak verilmektedir.

Öğrencilerin ders esnasında ve ders dışında hocaları ile sürekli iletişime sahiptirler. Ders esnasında online gerçekleşen eğitim ile ders esnasında soru sorabilecekleri interaktif bir ortam oluşmaktadır. Dersler dışında ise, herhangi bir bilgi paylaşımı, şikâyet, öneri vb. gibi konularla alakalı dersi veren öğretim elemanlarının okulun internet sitesinde yer alan e-mail adresleri aracılığıyla iletişime geçerek dersin hocası ile görüşebilmektedirler.

Kanıt:

<https://ubys.comu.edu.tr/AIS/OutcomeBasedLearning/Home/Index?id=DcD6LwwDnXkcH2LGz212bQ!xGGx!xGGx!&culture=tr-TR#>

(2024-2025) Biga İktisadi ve İdari Bilimler Fakültesi /Ekonometri									
PROGRAMIN ÖĞRETİM PLANI									
1.Yarıyıl									
Ders Kodu	Ders Adı	Ders Tipi	Dil	Teorik	Uygulama	Laboratuvar	Yerel Kredi	AKTS	
ATA-1001	Atatürk İlkeleri ve İnkılap Tarihi I	Zorunlu	Türkçe	2	0	0	2	2	
BKO-1013	İstatistiğe Giriş I	Zorunlu	Türkçe	3	0	0	3	6	
BKO-1015	İktisada Giriş I	Zorunlu	Türkçe	3	0	0	3	5	
BKO-1021	Matematik I	Zorunlu	Türkçe	3	0	0	3	5	
BKO-1023	İşletme Bilimine Giriş I	Zorunlu	Türkçe	3	0	0	3	4	
BKO-1025	Hukukun Temel Kavramları	Zorunlu	Türkçe	3	0	0	3	4	
TDİ-1001	Türk Dili I	Zorunlu	Türkçe	2	0	0	2	2	
YDİ-1001	İngilizce I	Zorunlu	Türkçe	2	0	0	2	2	
				Toplam :	21	0	0	21	30
2.Yarıyıl									
Ders Kodu	Ders Adı	Ders Tipi	Dil	Teorik	Uygulama	Laboratuvar	Yerel Kredi	AKTS	
ATA-1002	Atatürk İlkeleri ve İnkılap Tarihi II	Zorunlu	Türkçe	2	0	0	2	2	
BKO-1014	İstatistiğe Giriş II	Zorunlu	Türkçe	3	0	0	3	6	
BKO-1016	İktisada Giriş II	Zorunlu	Türkçe	3	0	0	3	6	
BKO-1020	Matematik II	Zorunlu	Türkçe	3	0	0	3	6	
BKO-1022	Kariyer Planlama	Zorunlu	Türkçe	2	0	0	2	2	
BKO-1027	İşletme Bilimine Giriş II	Zorunlu	Türkçe	3	0	0	3	4	
TDİ-1002	Türk Dili II	Zorunlu	Türkçe	2	0	0	2	2	
YDİ-1002	Yabancı Dil II (İngilizce II)	Zorunlu	Türkçe	2	0	0	2	2	
				Toplam :	20	0	0	20	30

3.Yarıyıl

Ders Kodu	Ders Adı	Ders Tipi	Dil	Teorik	Uygulama	Laboratuvar	Yerel		
							Kredi	AKTS	
BKO-2027	Mikro İktisat I	Zorunlu	Türkçe	3	0	0	3	6	
BKO-2029	Makro İktisat I	Zorunlu	Türkçe	3	0	0	3	6	
BKO-2031	Matematiksel İstatistik I	Zorunlu	Türkçe	3	0	0	3	6	
SEC/1113	Ekonometri Bölümü 2. Sınıf 3. Yarıyıl Seçmeli Ders Grubu	Bölüm Seçmeli					8	12	
				Toplam :	9	0	0	17	30

4.Yarıyıl

Ders Kodu	Ders Adı	Ders Tipi	Dil	Teorik	Uygulama	Laboratuvar	Yerel		
							Kredi	AKTS	
BKO-2028	Matematiksel İstatistik II	Zorunlu	Türkçe	3	0	0	3	6	
BKO-2030	Mikro İktisat II	Zorunlu	Türkçe	3	0	0	3	6	
BKO-2032	Makro İktisat II	Zorunlu	Türkçe	3	0	0	3	6	
SEC/1114	Ekonometri Bölümü 2. Sınıf 4. Yarıyıl Seçmeli Ders Grubu	Bölüm Seçmeli					8	12	
				Toplam :	9	0	0	17	30

5.Yarıyıl

Ders Kodu	Ders Adı	Ders Tipi	Dil	Teorik	Uygulama	Laboratuvar	Yerel		
							Kredi	AKTS	
BKO-3031	Ekonometri I	Zorunlu	Türkçe	3	0	0	3	6	
BKO-3033	Uygulamalı İstatistik	Zorunlu	Türkçe	3	0	0	3	6	
BKO-3035	Yöneylem Araştırması I	Zorunlu	Türkçe	3	0	0	3	6	
SEC/1115	Ekonometri Bölümü 3. Sınıf 5. Yarıyıl Seçmeli Ders Grubu	Bölüm Seçmeli					8	12	
				Toplam :	9	0	0	17	30

6.Yarıyıl

Ders Kodu	Ders Adı	Ders Tipi	Dil	Teorik	Uygulama	Laboratuvar	Yerel		
							Kredi	AKTS	
BKO-3026	Ekonometri II	Zorunlu	Türkçe	3	0	0	3	6	
BKO-3028	Uygulamalı Ekonometri	Zorunlu	Türkçe	3	0	0	3	6	
BKO-3030	Yöneylem Araştırması II	Zorunlu	Türkçe	3	0	0	3	6	
SEC/1116	Ekonometri Bölümü 3. Sınıf 6. Yarıyıl Seçmeli Ders Grubu	Bölüm Seçmeli					8	12	
				Toplam :	9	0	0	17	30

7.Yarıyıl

Ders Kodu	Ders Adı	Ders Tipi	Dil	Teorik	Uygulama	Laboratuvar	Yerel		
							Kredi	AKTS	
BKO-4001	Yöneylem Araştırması I	Zorunlu	Türkçe	3	0	0	3	5	
BKO-4005	Mikroekonometri	Zorunlu	Türkçe	3	0	0	3	5	
BKO-4007	Ekonometrik Modeller	Zorunlu	Türkçe	3	0	0	3	5	
BKO-4031	Zaman Serileri Analizi	Zorunlu	Türkçe	3	0	0	3	6	
SEC/1117	Ekonometri Bölümü 4. Sınıf 7. Yarıyıl Seçmeli Ders Grubu	Bölüm Seçmeli					6	9	
				Toplam :	12	0	0	18	30

8.Yarıyıl

Ders Kodu	Ders Adı	Ders Tipi	Dil	Teorik	Uygulama	Laboratuvar	Yerel	
							Kredi	AKTS
EKO-4002	Yöneylem Araştırması II	Zorunlu	Türkçe	3	0	0	3	5
EKO-4006	Makroekonometri	Zorunlu	Türkçe	3	0	0	3	5
EKO-4008	Türkiye Ekonomisi	Zorunlu	Türkçe	3	0	0	3	5
EKO-4026	Panel Veri Analizi	Zorunlu	Türkçe	3	0	0	3	6
SEC/1118	Ekonometri Bölümü 4. Sınıf 8. Yarıyıl Seçmeli Ders Grubu						6	9
Toplam :							12	30

SEÇMELİ DERSLER

Ekonometri Bölümü 2. Sınıf 3. Yarıyıl Seçmeli Ders Grubu - SEC//1113 Bölüm Seçmeli

Ders Kodu	Ders Adı	Teorik	Uygulama	Laboratuvar	Yerel	
					Kredi	AKTS
EKO-2035	Bilgisayar Kullanımı	2	0	0	2	3
EKO-2051	Mesleki Yabancı Dil I	2	0	0	2	3
EKO-2037	Genel Muhasebe I	2	0	0	2	3
EKO-2039	İdare Hukuku	2	0	0	2	3
EKO-2041	Diferansiyel Denklemler	2	0	0	2	3
EKO-2053	Kamu Maliyesi	2	0	0	2	3
EKO-2043	Girişimcilik	2	0	0	2	3
EKO-2045	R Programına Giriş	2	0	0	2	3
EKO-2047	Örnekleme	2	0	0	2	3

Ekonometri Bölümü 2. Sınıf 4. Yarıyıl Seçmeli Ders Grubu - SEC//1114

Ders Kodu	Ders Adı	Teorik	Uygulama	Laboratuvar	Yerel	
					Kredi	AKTS
EKO-2004	Matematiksel İktisat	2	0	0	2	3
EKO-2006	Mesleki Yabancı Dil II	2	0	0	2	3
EKO-2036	Vergi Hukuku	2	0	0	2	3
EKO-2040	Doğrusal Cebir	2	0	0	2	3
EKO-2042	Genel Muhasebe II	2	0	0	2	3
EKO-2044	Kamu Yönetimi	2	0	0	2	3
EKO-2046	Türkiye- Avrupa Birliği İlişkileri	2	0	0	2	3
EKO-2048	İşaret Dili	2	0	0	2	3
EKO-2052	R ile Veri Analizi ve Veri Görselleştirme	2	0	0	2	3

Ekonometri Bölümü 3. Sınıf 5. Yarıyıl Seçmeli Ders Grubu - SEC//1115

Ders Kodu	Ders Adı	Teorik	Uygulama	Laboratuvar	Yerel	
					Kredi	AKTS
EKO-3011	Mesleki Yabancı Dil III	2	0	0	2	3
EKO-3013	Mahalli İdareler Maliyesi	2	0	0	2	3
EKO-3015	Kalite Geliştirme Teknikleri	2	0	0	2	3
EKO-3017	İş Hukuku	2	0	0	2	3
EKO-3009	Uluslararası İktisat Teorisi	2	0	0	2	3
EKO-3007	Para Teorisi	2	0	0	2	3
EKO-3019	Türk Vergi Sistemi	2	0	0	2	3
EKO-3021	Borçlar Hukuku	2	0	0	2	3
EKO-3023	Python ile Ekonometrik Analiz	2	0	0	2	3

Ekonometri Bölümü 3. Sınıf 6. Yarıyıl Seçmeli Ders Grubu - SEC//1116 Bölüm Seçmeli

Ders Kodu	Ders Adı	Yerel				
		Teorik	Uygulama	Laboratuvar	Kredi	AKTS
BKO-302	Büyüme ve Kalkınma İktisadi	2	0	0	2	3
BKO-304	Kamu Ekonomisi	2	0	0	2	3
BKO-303	Çalışma Ekonomisi	2	0	0	2	3
BKO-303	Mesleki Yabancı Dil IV	2	0	0	2	3
BKO-304	Dinamik Analiz	2	0	0	2	3
BKO-302	İktisat Politikası	2	0	0	2	3
BKO-304	İnsan Kaynakları Yönetimi	2	0	0	2	3
BKO-306	Anayasa Hukuku	2	0	0	2	3
BKO-308	Üretim Yönetimi	2	0	0	2	3

Ekonometri Bölümü 4. Sınıf 7. Yarıyıl Seçmeli Ders Grubu - SEC//1117

Ders Kodu	Ders Adı	Yerel				
		Teorik	Uygulama	Laboratuvar	Kredi	AKTS
BKO-403	Dünya Ekonomisi	2	0	0	2	3
BKO-405	Prametrik Olmayan İstatistik	2	0	0	2	3
BKO-409	İstatistik Kalite Kontrol	2	0	0	2	3
BKO-401	Türk Siyasi Hayatı	2	0	0	2	3
BKO-403	Güncel Uluslararası Sorunlar	2	0	0	2	3
BKO-405	Öngörü Teknikleri	2	0	0	2	3
BKO-409	İktisat Tarihi	2	0	0	2	3

Ders Kodu	Ders Adı	Teorik	Uygulama	Laboratuvar	Kredi	AKTS
BKO-407	SAP Temel Bilgiler I	2	0	0	2	3

Ekonometri Bölümü 4. Sınıf 8. Yarıyıl Seçmeli Ders Grubu - SEC//1118

Ders Kodu	Ders Adı	Yerel				
		Teorik	Uygulama	Laboratuvar	Kredi	AKTS
BKO-402	Finansal Tablolar Analizi	2	0	0	2	3
BKO-404	Maliye Politikası	2	0	0	2	3
BKO-406	Bölgesel Kalkınma	2	0	0	2	3
BKO-408	Ticaret Hukuku	2	0	0	2	3
BKO-402	Bilimsel Araştırma Teknikleri	2	0	0	2	3
BKO-406	SAP Temel Bilgiler II	2	0	0	2	3
BKO-4010	Finansal Ekonometri	2	0	0	2	3

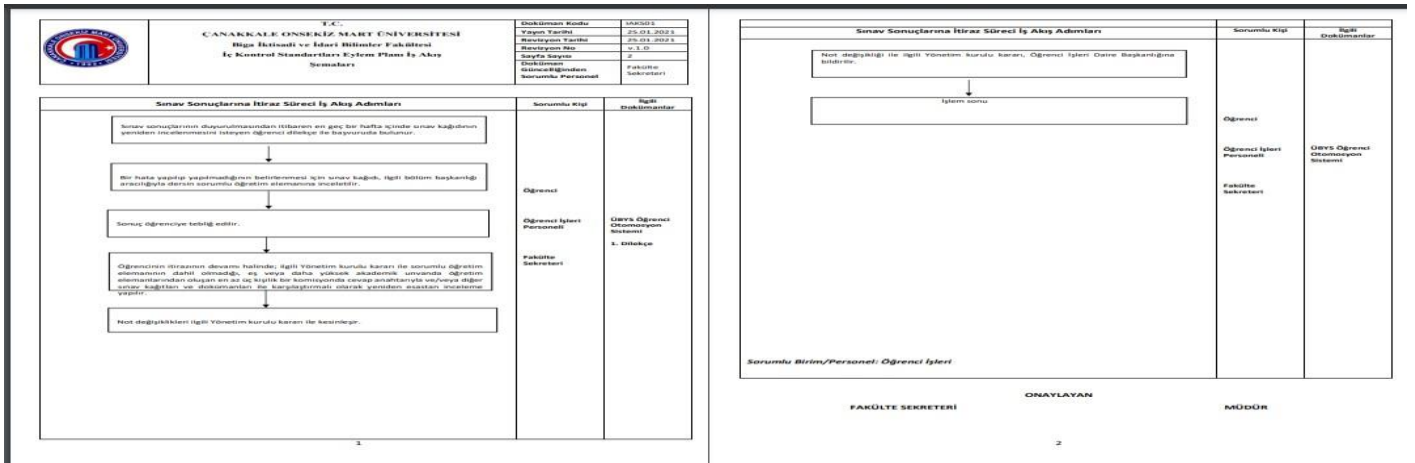
Kanıt:**Sınav Sonuçlarına İtiraz Akış Şeması**

4.3. Program Öğretim Planının uygulanmasını ve sürekli gelişimini sağlayacak bir öğretim sistemi kurulmalı ve işletilmelidir.

a) Program Öğretim Planının uygulanmasını ve sürekli gelişimini sağlayacak nasıl bir öğretim sisteminin kurulduğunu ve işletildiğini açıklayınız.

Öğrenciler her dönemin başında o dönem sorumlu oldukları lisans derslerini ve derslerin içeriklerini öğrenci bilgi sisteminden rahatça görebilmektedirler. Öğrenciler her dönem başında kayıt dönemi geldiğinde öğrenci bilgi sisteminden ders seçimi yapmakta ve ardından yaptıkları kayıtlar önceden atanmış danışmanlar tarafından kontrol edilerek onaylanmaktadır.

Eğitim planının uygulanması üniversitenin yayınladığı eğitim öğretim yönetmeliği ile güvence altına alınmaktadır. Eğitim planının sürekli iyileştirilmesine yönelik çalışmalar ise öğrencileri, öğretim üyelerinin, iç ve dış paydaşların talepleri doğrultusunda Ekonometri bölüm başkanlığı tarafından sağlanmaktadır.

Kanıt:

<https://www.mevzuat.gov.tr/mevzuat?MevzuatNo=19649&MevzuatTur=8&MevzuatTertip=5>

<https://ogrenciisleri.comu.edu.tr/onlisans-ve-lisans-uzaktan-egitim-ogretim-ve-sinav.html>

<https://ubys.comu.edu.tr/AIS/OutcomeBasedLearning/Home/Index?id=6297>

<https://biibf.comu.edu.tr/arsiv/duyurular/comu-onlisans-lisans-egitim-ogretim-ve-sinav-yonet-241.html>

Çanakkale Onsekiz Mart Üniversitesi
Öğrenci İşleri Daire Başkanlığı

Ana Sayfa Genel Bilgiler ÖSYM İşlemleri Kalite Güvencesi ve İç Kontrol Mevzuat İstatistikler YÖK Bursları DİĞER İletişim

Hızlı Erişim

- Kalite Güvencesi ve İç Kontrol
- Mevzuat
- Akademik Takvim
- Öğrenci İlişik Kesme İşlemleri
- Türkiye Bursları
- Diploma Eki
- Hizmet Envanteri
- Hizmet Standartları
- Askerlik İşlemleri
- S.S.S.

Ana Sayfa

Eğitim Öğretim ve Sınav Yönetmeliği

[BU YÖNETMELİK YALNIZCA 2013 YILI VE ÖNCESİ KAYITLI LİSANS-ÖNLİSANS ÖĞRENCİLERİNİ KAPSAR]

Çanakkale Onsekiz Mart Üniversitesi (ÇOMÜ) Önlisans – Lisans Eğitim Öğretim ve Sınav Yönetmeliği

I. Amaç ve Kapsam

Amaç; Madde 1 - 4/11/1981 tarihli ve 2547 Sayılı Yükseköğretim Kanununun 14 üncü ve 44 üncü maddelerine dayanılarak hazırlanan bu Yönetmeliğin amacı; **Çanakkale Onsekiz Mart Üniversitesi (ÇOMÜ)**'ne bağlı Tıp Fakültesi hariç, diğer fakülte ve yüksekokullardaki (hazırlık sınıfları dahil) önlisans ve lisans eğitim-öğretiminde uygulanacak esasları düzenlemektir.

Kapsam:

Madde 2 - Bu yönetmelik, Yükseköğretim Kanunu (YÖK) ve ilgili diğer kanunlara göre önlisans ve lisans eğitim-öğretim programlarının düzenlenmesi, sınavların değerlendirilmesi, öğrenci kabulü, diploma ve unvanlar, devamlı ve geçici ayrılma işlemlerine ilişkin hükümleri kapsar.

II. Üniversiteye Giriş ve Kayıt Koşulları

Madde 3 - Üniversiteye kayıt hakkı kazanan öğrenciler kendileri veya noter tasdikli yetki belgesi verdikleri vekilleri aracılığı ile kayıt yaptırabilirler.

Kayıt için gerekli belgeler şunlardır:

Çanakkale Onsekiz Mart Üniversitesi
Biga İktisadi ve İdari Bilimler Fakültesi

Ana Sayfa | Fakültemiz | Akademik | Öğrenci | Araştırma/Yayın | Toplumsal Katkı | E-Akademi | Kalite Güvence ve İç Kontrol | İletişim

Ana Sayfa > Arşiv > Duyurular > ÇOMÜ Önlisans – Lisans Eğitim Öğretim ve Sınav Yönetmeliğinde Değişiklik

Hızlı Erişim

- E-Akademi
- Kalite Güvence ve İç Kontrol
- Aday Öğrenci
- BİİBF TV
- Arşiv**
- Duyurular
- Haberler
- Etkinlikler
- Foto Galeri

ÇOMÜ Önlisans – Lisans Eğitim Öğretim ve Sınav Yönetmeliğinde Değişiklik 04.10.2013

ÇOMÜ Önlisans – Lisans Eğitim Öğretim ve Sınav Yönetmeliğinde Değişiklik

Üniversitemiz Önlisans – Lisans Eğitim Öğretim ve Sınav Yönetmeliğinin VI. Sınavların Değerlendirilmesi ve Nottlar ile ilgili 22.maddesi 03 Ekim 2013 tarih ve 28784 sayılı Resmî Gazetede yayımlanarak aşağıdaki şekilde değiştirilmiştir.

Çanakkale Onsekiz Mart Üniversitesinden:

ÇANAKKALE ONSEKİZ MART ÜNİVERSİTESİ (ÇOMÜ) ÖNLİSANS-LİSANS

EĞİTİM ÖĞRETİM VE SINAV YÖNETMELİĞİNDE DEĞİŞİKLİK

YAPILMASINA DAİR YÖNETMELİK

MADDE 1 – 16/8/2001 tarihli ve 24495 sayılı Resmî Gazete’de yayımlanan Çanakkale Onsekiz Mart Üniversitesi (ÇOMÜ) Önlisans-Lisans Eğitim Öğretim ve Sınav Yönetmeliğinin 22 nci maddesi aşağıdaki şekilde değiştirilmiştir.

“Madde 22 – Başarı notunun nasıl hesaplanacağı:

4.3.1. Program Öğretim Planı, Lisans Programı temel alan derslerini içermelidir.

a) Program Öğretim Planı, Lisans Programı temel alan derslerini açıklayınız.

Açıklama:

Ekonometri Bölümü, İktisadi ve İdari Bilimler Fakültesi'nin diğer bölümleri ile yakından ilişkili, karşılıklı etkileşime açık bir bölümdür. Ayrıca Ekonometri Bölümü üniversitenin diğer birçok fakültesi ile İktisadi ve İdari Bilimler Fakültesi arasında köprü olma özelliğine sahiptir. Bu bağlamda temel bilim eğitimi olarak ifade edilebilecek İktisadi ve İdari Bilimler Fakültelerinin ortak temel dersleri olan Hukukun Temel Kavramları (I ve II), Matematik (I ve II), Türk Dili (I ve II), İstatistik (I ve II), İktisat (I ve II), İşleme Bilimi (I ve II) Yabancı Dil (I ve II), Atatürk İlkeleri ve İnkılap Tarihi (I ve II) gibi dersler eğitim planının ilk yılında yer almaktadır.

Kanıt:

[https://ubys.comu.edu.tr/AIS/OutcomeBasedLearning/Home/Index?id=DcD6LwwDnXkcH2LGz212bQ!xGGx!
!xGGx!&culture=tr-TR#](https://ubys.comu.edu.tr/AIS/OutcomeBasedLearning/Home/Index?id=DcD6LwwDnXkcH2LGz212bQ!xGGx!&culture=tr-TR#)

(2024-2025) Biga İktisadi ve İdari Bilimler Fakültesi /Ekonometri

PROGRAMIN ÖĞRETİM PLANI

1.Yarıyıl

Ders Kodu	Ders Adı	Ders Tipi	Dil	Teorik	Uygulama	Laboratuvar	Yerel		
							Kredi	AKTS	
ATA-1001	Atatürk İlkeleri ve İnkılap Tarihi I	Zorunlu	Türkçe	2	0	0	2	2	
BKO-1013	İstatistiğe Giriş I	Zorunlu	Türkçe	3	0	0	3	6	
BKO-1015	İktisada Giriş I	Zorunlu	Türkçe	3	0	0	3	5	
BKO-1021	Matematik I	Zorunlu	Türkçe	3	0	0	3	5	
BKO-1023	İşletme Bilimine Giriş I	Zorunlu	Türkçe	3	0	0	3	4	
BKO-1025	Hukukun Temel Kavramları	Zorunlu	Türkçe	3	0	0	3	4	
TDI-1001	Türk Dili I	Zorunlu	Türkçe	2	0	0	2	2	
YDI-1001	İngilizce I	Zorunlu	Türkçe	2	0	0	2	2	
				Toplam :	21	0	0	21	30

2.Yarıyıl

Ders Kodu	Ders Adı	Ders Tipi	Dil	Teorik	Uygulama	Laboratuvar	Yerel		
							Kredi	AKTS	
ATA-1002	Atatürk İlkeleri ve İnkılap Tarihi II	Zorunlu	Türkçe	2	0	0	2	2	
BKO-1014	İstatistiğe Giriş II	Zorunlu	Türkçe	3	0	0	3	6	
BKO-1016	İktisada Giriş II	Zorunlu	Türkçe	3	0	0	3	6	
BKO-1020	Matematik II	Zorunlu	Türkçe	3	0	0	3	6	
BKO-1022	Kariyer Planlama	Zorunlu	Türkçe	2	0	0	2	2	
BKO-1027	İşletme Bilimine Giriş II	Zorunlu	Türkçe	3	0	0	3	4	
TDI-1002	Türk Dili II	Zorunlu	Türkçe	2	0	0	2	2	
YDI-1002	Yabancı Dil II (İngilizce II)	Zorunlu	Türkçe	2	0	0	2	2	
				Toplam :	20	0	0	20	30

3.Yarıyıl

Ders Kodu	Ders Adı	Ders Tipi	Dil	Teorik	Uygulama	Laboratuvar	Yerel		
							Kredi	AKTS	
BKO-2027	Mikro İktisat I	Zorunlu	Türkçe	3	0	0	3	6	
BKO-2029	Makro İktisat I	Zorunlu	Türkçe	3	0	0	3	6	
BKO-2031	Matematiksel İstatistik I	Zorunlu	Türkçe	3	0	0	3	6	
SED/1113	Ekonometri Bölümü 2. Sınıf 3. Yarıyıl Seçmeli Ders Grubu	Bölüm Seçmeli					8	12	
				Toplam :	9	0	0	17	30

4.Yarıyıl

Ders Kodu	Ders Adı	Ders Tipi	Dil	Teorik	Uygulama	Laboratuvar	Yerel		
							Kredi	AKTS	
BKO-2028	Matematiksel İstatistik II	Zorunlu	Türkçe	3	0	0	3	6	
BKO-2030	Mikro İktisat II	Zorunlu	Türkçe	3	0	0	3	6	
BKO-2032	Makro İktisat II	Zorunlu	Türkçe	3	0	0	3	6	
SED/1114	Ekonometri Bölümü 2. Sınıf 4. Yarıyıl Seçmeli Ders Grubu						8	12	
				Toplam :	9	0	0	17	30

5.Yarıyıl

Ders Kodu	Ders Adı	Ders Tipi	Dil	Teorik	Uygulama	Laboratuvar	Yerel		
							Kredi	AKTS	
BKO-3031	Ekonometri I	Zorunlu	Türkçe	3	0	0	3	6	
BKO-3033	Uygulamalı İstatistik	Zorunlu	Türkçe	3	0	0	3	6	
BKO-3035	Yöneylem Araştırması I	Zorunlu	Türkçe	3	0	0	3	6	
SED/1115	Ekonometri Bölümü 3. Sınıf 5. Yarıyıl Seçmeli Ders Grubu						8	12	
				Toplam :	9	0	0	17	30

6.Yarıyıl

Ders Kodu	Ders Adı	Ders Tipi	Dil	Teorik	Uygulama	Laboratuvar	Yerel		
							Kredi	AKTS	
BKO-3026	Ekonometri II	Zorunlu	Türkçe	3	0	0	3	6	
BKO-3028	Uygulamalı Ekonometri	Zorunlu	Türkçe	3	0	0	3	6	
BKO-3030	Yöneylem Araştırması II	Zorunlu	Türkçe	3	0	0	3	6	
SEC//1116	Ekonometri Bölümü 3. Sınıf 6. Yarıyıl Seçmeli Ders Grubu	Bölüm Seçmeli					8	12	
				Toplam :	9	0	0	17	30

7.Yarıyıl

Ders Kodu	Ders Adı	Ders Tipi	Dil	Teorik	Uygulama	Laboratuvar	Yerel		
							Kredi	AKTS	
BKO-4001	Yöneylem Araştırması I	Zorunlu	Türkçe	3	0	0	3	5	
BKO-4005	Mikroekonometri	Zorunlu	Türkçe	3	0	0	3	5	
BKO-4007	Ekonometrik Modeller	Zorunlu	Türkçe	3	0	0	3	5	
BKO-4031	Zaman Serileri Analizi	Zorunlu	Türkçe	3	0	0	3	6	
SEC//1117	Ekonometri Bölümü 4. Sınıf 7. Yarıyıl Seçmeli Ders Grubu						6	9	
				Toplam :	12	0	0	18	30

8.Yarıyıl

Ders Kodu	Ders Adı	Ders Tipi	Dil	Teorik	Uygulama	Laboratuvar	Yerel		
							Kredi	AKTS	
BKO-4002	Yöneylem Araştırması II	Zorunlu	Türkçe	3	0	0	3	5	
BKO-4006	Makroekonometri	Zorunlu	Türkçe	3	0	0	3	5	
BKO-4006	Türkiye Ekonomisi	Zorunlu	Türkçe	3	0	0	3	5	
BKO-4026	Panel Veri Analizi	Zorunlu	Türkçe	3	0	0	3	6	
SEC//1118	Ekonometri Bölümü 4. Sınıf 8. Yarıyıl Seçmeli Ders Grubu						6	9	
				Toplam :	12	0	0	18	30

SEÇMELİ DERSLER



Ekonometri Bölümü 2. Sınıf 3. Yarıyıl Seçmeli Ders Grubu - SEC//1113 Bölüm Seçmeli

Ders Kodu	Ders Adı	Teorik	Uygulama	Laboratuvar	Yerel	
					Kredi	AKTS
BKO-2035	Bilgisayar Kullanımı	2	0	0	2	3
BKO-2051	Mesleki Yabancı Dil I	2	0	0	2	3
BKO-2037	Genel Muhasebe I	2	0	0	2	3
BKO-2039	İdare Hukuku	2	0	0	2	3
BKO-2041	Diferansiyel Denklemler	2	0	0	2	3
BKO-2053	Kamu Maliyesi	2	0	0	2	3
BKO-2043	Girişimcilik	2	0	0	2	3
BKO-2045	R Programına Giriş	2	0	0	2	3
BKO-2047	Örnekleme	2	0	0	2	3

Ekonometri Bölümü 2. Sınıf 4. Yarıyıl Seçmeli Ders Grubu - SEC//1114

Ders Kodu	Ders Adı	Teorik	Uygulama	Laboratuvar	Yerel	
					Kredi	AKTS
BKO-2034	Matematiksel İktisat	2	0	0	2	3
BKO-2036	Mesleki Yabancı Dil II	2	0	0	2	3
BKO-2038	Vergi Hukuku	2	0	0	2	3
BKO-2040	Doğrusal Cebir	2	0	0	2	3
BKO-2042	Genel Muhasebe II	2	0	0	2	3
BKO-2044	Kamu Yönetimi	2	0	0	2	3
BKO-2046	Türkiye- Avrupa Birliği İlişkileri	2	0	0	2	3
BKO-2048	İşaret Dili	2	0	0	2	3
BKO-2052	R ile Veri Analizi ve Veri Görselleştirme	2	0	0	2	3

Ekonometri Bölümü 3. Sınıf 5. Yarıyıl Seçmeli Ders Grubu - SEC//1115

Ders Kodu	Ders Adı	Teorik	Uygulama	Laboratuvar	Yerel	
					Kredi	AKTS
BKO-3011	Mesleki Yabancı Dil III	2	0	0	2	3
BKO-3013	Mahalli İdareler Maliyesi	2	0	0	2	3
BKO-3015	Kalite Geliştirme Teknikleri	2	0	0	2	3
BKO-3017	İş Hukuku	2	0	0	2	3
BKO-3039	Uluslararası İktisat Teorisi	2	0	0	2	3
BKO-3037	Para Teorisi	2	0	0	2	3
BKO-3019	Türk Vergi Sistemi	2	0	0	2	3
BKO-3021	Borçlar Hukuku	2	0	0	2	3
BKO-3023	Python ile Ekonometrik Analiz	2	0	0	2	3

Ekonometri Bölümü 3. Sınıf 6. Yarıyıl Seçmeli Ders Grubu - SEC//1116 Bölüm Seçmeli

Ders Kodu	Ders Adı	Teorik	Uygulama	Laboratuvar	Yerel	
					Kredi	AKTS
BKO-3002	Büyüme ve Kalkınma İktisadi	2	0	0	2	3
BKO-3004	Kamu Ekonomisi	2	0	0	2	3
BKO-3006	Çalışma Ekonomisi	2	0	0	2	3
BKO-3008	Mesleki Yabancı Dil IV	2	0	0	2	3
BKO-3040	Dinamik Analiz	2	0	0	2	3
BKO-3042	İktisat Politikası	2	0	0	2	3
BKO-3044	İnsan Kaynakları Yönetimi	2	0	0	2	3
BKO-3046	Anayasa Hukuku	2	0	0	2	3
BKO-3048	Üretim Yönetimi	2	0	0	2	3

Ekonometri Bölümü 4. Sınıf 7. Yarıyıl Seçmeli Ders Grubu - SEC//1117

Ders Kodu	Ders Adı	Teorik	Uygulama	Laboratuvar	Yerel	
					Kredi	AKTS
BKO-4033	Dünya Ekonomisi	2	0	0	2	3
BKO-4035	Pratik Olmayan İstatistik	2	0	0	2	3
BKO-4039	İstatistiksel Kalite Kontrol	2	0	0	2	3
BKO-4041	Türk Siyasi Hayatı	2	0	0	2	3
BKO-4043	Güncel Uluslararası Sorunlar	2	0	0	2	3
BKO-4045	Öngörü Teknikleri	2	0	0	2	3
BKO-4049	İktisat Tarihi	2	0	0	2	3

Ders Kodu	Ders Adı	Teorik	Uygulama	Laboratuvar	Kredi	AKTS
BKO-407	SAP Temel Bilgiler I	2	0	0	2	3

Ekonometri Bölümü 4. Sınıf 8. Yarıyıl Seçmeli Ders Grubu - SEC//1118

Ders Kodu	Ders Adı	Teorik	Uygulama	Laboratuvar	Kredi	AKTS
BKO-4012	Finansal Tablolar Analizi	2	0	0	2	3
BKO-4014	Maliye Politikası	2	0	0	2	3
BKO-4016	Bölgesel Kalkınma	2	0	0	2	3
BKO-4018	Ticaret Hukuku	2	0	0	2	3
BKO-4022	Bilimsel Araştırma Teknikleri	2	0	0	2	3
BKO-4046	SAP Temel Bilgiler II	2	0	0	2	3
BKO-4010	Finansal Ekonometri	2	0	0	2	3

4.3.2. Program Öğretim Planı, Lisans Programı uzmanlık alan derslerini içermelidir.

a) Program Öğretim Planı, Lisans Programı uzmanlık alan derslerini açıklayınız.

Açıklama:

Ölçütün sonuç kısmında verilen kanıtlar incelendiğinde, Ekonometri Bölümü altıncı yarıyıldan itibaren öğrencilerinin sayısal analiz ve problem çözme yeteneğine sahip olabilmeleri amacıyla ekonometri, yöneylem, istatistik ve bilgisayar uygulamaları derslerinin daha yoğun olarak verildiği bir eğitim planına sahiptir.

(2024-2025) Biga İktisadi ve İdari Bilimler Fakültesi /Ekonometri

PROGRAMIN ÖĞRETİM PLANI

1.Yarıyıl

Ders Kodu	Ders Adı	Ders Tipi	Dil	Teorik	Uygulama	Laboratuvar	Kredi	AKTS	
ATA-1001	Atatürk İlkeleri ve İnkılap Tarihi I	Zorunlu	Türkçe	2	0	0	2	2	
BKO-1013	İstatistiğe Giriş I	Zorunlu	Türkçe	3	0	0	3	6	
BKO-1015	İktisada Giriş I	Zorunlu	Türkçe	3	0	0	3	5	
BKO-1021	Matematik I	Zorunlu	Türkçe	3	0	0	3	5	
BKO-1023	İşletme Bilimine Giriş I	Zorunlu	Türkçe	3	0	0	3	4	
BKO-1025	Hukukun Temel Kavramları	Zorunlu	Türkçe	3	0	0	3	4	
TDİ-1001	Türk Dili I	Zorunlu	Türkçe	2	0	0	2	2	
YDİ-1001	İngilizce I	Zorunlu	Türkçe	2	0	0	2	2	
				Toplam :	21	0	0	21	30

2.Yarıyıl

Ders Kodu	Ders Adı	Ders Tipi	Dil	Teorik	Uygulama	Laboratuvar	Kredi	AKTS	
ATA-1002	Atatürk İlkeleri ve İnkılap Tarihi II	Zorunlu	Türkçe	2	0	0	2	2	
BKO-1014	İstatistiğe Giriş II	Zorunlu	Türkçe	3	0	0	3	6	
BKO-1016	İktisada Giriş II	Zorunlu	Türkçe	3	0	0	3	6	
BKO-1020	Matematik II	Zorunlu	Türkçe	3	0	0	3	6	
BKO-1022	Kariyer Planlama	Zorunlu	Türkçe	2	0	0	2	2	
BKO-1027	İşletme Bilimine Giriş II	Zorunlu	Türkçe	3	0	0	3	4	
TDİ-1002	Türk Dili II	Zorunlu	Türkçe	2	0	0	2	2	
YDİ-1002	Yabancı Dil II (İngilizce II)	Zorunlu	Türkçe	2	0	0	2	2	
				Toplam :	20	0	0	20	30

3.Yarıyıl

Ders Kodu	Ders Adı	Ders Tipi	Dil	Teorik	Uygulama	Laboratuvar	Yerel		
							Kredi	AKTS	
BKO-2027	Mikro İktisat I	Zorunlu	Türkçe	3	0	0	3	6	
BKO-2029	Makro İktisat I	Zorunlu	Türkçe	3	0	0	3	6	
BKO-2031	Matematiksel İstatistik I	Zorunlu	Türkçe	3	0	0	3	6	
SEC/1113	Ekonometri Bölümü 2. Sınıf 3. Yarıyıl Seçmeli Ders Grubu	Bölüm Seçmeli					8	12	
				Toplam :	9	0	0	17	30

4.Yarıyıl

Ders Kodu	Ders Adı	Ders Tipi	Dil	Teorik	Uygulama	Laboratuvar	Yerel		
							Kredi	AKTS	
BKO-2028	Matematiksel İstatistik II	Zorunlu	Türkçe	3	0	0	3	6	
BKO-2030	Mikro İktisat II	Zorunlu	Türkçe	3	0	0	3	6	
BKO-2032	Makro İktisat II	Zorunlu	Türkçe	3	0	0	3	6	
SEC/1114	Ekonometri Bölümü 2. Sınıf 4. Yarıyıl Seçmeli Ders Grubu						8	12	
				Toplam :	9	0	0	17	30

5.Yarıyıl

Ders Kodu	Ders Adı	Ders Tipi	Dil	Teorik	Uygulama	Laboratuvar	Yerel		
							Kredi	AKTS	
BKO-3031	Ekonometri I	Zorunlu	Türkçe	3	0	0	3	6	
BKO-3033	Uygulamalı İstatistik	Zorunlu	Türkçe	3	0	0	3	6	
BKO-3035	Yöneylem Araştırması I	Zorunlu	Türkçe	3	0	0	3	6	
SEC/1115	Ekonometri Bölümü 3. Sınıf 5. Yarıyıl Seçmeli Ders Grubu						8	12	
				Toplam :	9	0	0	17	30

6.Yarıyıl

Ders Kodu	Ders Adı	Ders Tipi	Dil	Teorik	Uygulama	Laboratuvar	Yerel		
							Kredi	AKTS	
BKO-3026	Ekonometri II	Zorunlu	Türkçe	3	0	0	3	6	
BKO-3028	Uygulamalı Ekonometri	Zorunlu	Türkçe	3	0	0	3	6	
BKO-3030	Yöneylem Araştırması II	Zorunlu	Türkçe	3	0	0	3	6	
SEC/1116	Ekonometri Bölümü 3. Sınıf 6. Yarıyıl Seçmeli Ders Grubu	Bölüm Seçmeli					8	12	
				Toplam :	9	0	0	17	30

7.Yarıyıl

Ders Kodu	Ders Adı	Ders Tipi	Dil	Teorik	Uygulama	Laboratuvar	Yerel		
							Kredi	AKTS	
BKO-4001	Yöneylem Araştırması I	Zorunlu	Türkçe	3	0	0	3	5	
BKO-4005	Mikroekonometri	Zorunlu	Türkçe	3	0	0	3	5	
BKO-4007	Ekonometrik Modeller	Zorunlu	Türkçe	3	0	0	3	5	
BKO-4031	Zaman Serileri Analizi	Zorunlu	Türkçe	3	0	0	3	6	
SEC/1117	Ekonometri Bölümü 4. Sınıf 7. Yarıyıl Seçmeli Ders Grubu						6	9	
				Toplam :	12	0	0	18	30

8.Yarıyıl

Ders Kodu	Ders Adı	Ders Tipi	Dil	Teorik	Uygulama	Laboratuvar	Yerel	
							Kredi	AKTS
EKO-4002	Yöneyim Araştırması II	Zorunlu	Türkçe	3	0	0	3	5
EKO-4006	Makroekonometri	Zorunlu	Türkçe	3	0	0	3	5
EKO-4008	Türkiye Ekonomisi	Zorunlu	Türkçe	3	0	0	3	5
EKO-4026	Panel Veri Analizi	Zorunlu	Türkçe	3	0	0	3	6
SEC/1118	Ekonometri Bölümü 4. Sınıf 8. Yarıyıl Seçmeli Ders Grubu						6	9
Toplam :							12	30

SEÇMELİ DERSLER

Ekonometri Bölümü 2. Sınıf 3. Yarıyıl Seçmeli Ders Grubu - SEC//1113 Bölüm Seçmeli

Ders Kodu	Ders Adı	Teorik	Uygulama	Laboratuvar	Yerel	
					Kredi	AKTS
EKO-2035	Bilgisayar Kullanımı	2	0	0	2	3
EKO-2051	Mesleki Yabancı Dil I	2	0	0	2	3
EKO-2037	Genel Muhasebe I	2	0	0	2	3
EKO-2039	İdare Hukuku	2	0	0	2	3
EKO-2041	Diferansiyel Denklemler	2	0	0	2	3
EKO-2053	Kamu Maliyesi	2	0	0	2	3
EKO-2043	Girişimcilik	2	0	0	2	3
EKO-2045	R Programına Giriş	2	0	0	2	3
EKO-2047	Örnekleme	2	0	0	2	3

Ekonometri Bölümü 2. Sınıf 4. Yarıyıl Seçmeli Ders Grubu - SEC//1114

Ders Kodu	Ders Adı	Teorik	Uygulama	Laboratuvar	Yerel	
					Kredi	AKTS
EKO-2004	Matematiksel İktisat	2	0	0	2	3
EKO-2006	Mesleki Yabancı Dil II	2	0	0	2	3
EKO-2036	Vergi Hukuku	2	0	0	2	3
EKO-2040	Doğrusal Cebir	2	0	0	2	3
EKO-2042	Genel Muhasebe II	2	0	0	2	3
EKO-2044	Kamu Yönetimi	2	0	0	2	3
EKO-2046	Türkiye- Avrupa Birliği İlişkileri	2	0	0	2	3
EKO-2048	İşaret Dili	2	0	0	2	3
EKO-2052	R ile Veri Analizi ve Veri Görselleştirme	2	0	0	2	3

Ekonometri Bölümü 3. Sınıf 5. Yarıyıl Seçmeli Ders Grubu - SEC//1115

Ders Kodu	Ders Adı	Teorik	Uygulama	Laboratuvar	Yerel	
					Kredi	AKTS
EKO-3011	Mesleki Yabancı Dil III	2	0	0	2	3
EKO-3013	Mahalli İdareler Maliyesi	2	0	0	2	3
EKO-3015	Kalite Geliştirme Teknikleri	2	0	0	2	3
EKO-3017	İş Hukuku	2	0	0	2	3
EKO-3009	Uluslararası İktisat Teorisi	2	0	0	2	3
EKO-3007	Para Teorisi	2	0	0	2	3
EKO-3019	Türk Vergi Sistemi	2	0	0	2	3
EKO-3021	Borçlar Hukuku	2	0	0	2	3
EKO-3023	Python ile Ekonometrik Analiz	2	0	0	2	3

Ekonometri Bölümü 3. Sınıf 6. Yarıyıl Seçmeli Ders Grubu - SEC//1116 Bölüm Seçmeli

Ders Kodu	Ders Adı	Teorik	Uygulama	Laboratuvar	Yerel	
					Kredi	AKTS
BKÖ-3002	Büyüme ve Kalkınma İktisadi	2	0	0	2	3
BKÖ-3004	Kamu Ekonomisi	2	0	0	2	3
BKÖ-3006	Çalışma Ekonomisi	2	0	0	2	3
BKÖ-3008	Mesleki Yabancı Dil IV	2	0	0	2	3
BKÖ-3040	Dinamik Analiz	2	0	0	2	3
BKÖ-3042	İktisat Politikası	2	0	0	2	3
BKÖ-3044	İnsan Kaynakları Yönetimi	2	0	0	2	3
BKÖ-3046	Anayasa Hukuku	2	0	0	2	3
BKÖ-3048	Üretim Yönetimi	2	0	0	2	3

Ekonometri Bölümü 4. Sınıf 7. Yarıyıl Seçmeli Ders Grubu - SEC//1117

Ders Kodu	Ders Adı	Teorik	Uygulama	Laboratuvar	Yerel	
					Kredi	AKTS
BKÖ-4003	Dünya Ekonomisi	2	0	0	2	3
BKÖ-4005	Prametrik Olmayan İstatistik	2	0	0	2	3
BKÖ-4009	İstatistiksel Kalite Kontrol	2	0	0	2	3
BKÖ-4041	Türk Siyasi Hayatı	2	0	0	2	3
BKÖ-4043	Güncel Uluslararası Sorunlar	2	0	0	2	3
BKÖ-4045	Öngörü Teknikleri	2	0	0	2	3
BKÖ-4049	İktisat Tarihi	2	0	0	2	3

Ders Kodu	Ders Adı	Teorik	Uygulama	Laboratuvar	Kredi	AKTS
BKÖ-4047	SAP Temel Bilgiler I	2	0	0	2	3

Ekonometri Bölümü 4. Sınıf 8. Yarıyıl Seçmeli Ders Grubu - SEC//1118

Ders Kodu	Ders Adı	Teorik	Uygulama	Laboratuvar	Yerel	
					Kredi	AKTS
BKÖ-4012	Finansal Tablolar Analizi	2	0	0	2	3
BKÖ-4014	Maliye Politikası	2	0	0	2	3
BKÖ-4016	Bölgesel Kalkınma	2	0	0	2	3
BKÖ-4018	Ticaret Hukuku	2	0	0	2	3
BKÖ-4022	Bilimsel Araştırma Teknikleri	2	0	0	2	3
BKÖ-4046	SAP Temel Bilgiler II	2	0	0	2	3
BKÖ-4010	Finansal Ekonometri	2	0	0	2	3

Kanıt:

[https://ubys.comu.edu.tr/AIS/OutcomeBasedLearning/Home/Index?id=DcD6LwwDnXkcH2LGz212bQ!xGGx!
!xGGx!&culture=tr-TR#](https://ubys.comu.edu.tr/AIS/OutcomeBasedLearning/Home/Index?id=DcD6LwwDnXkcH2LGz212bQ!xGGx!&culture=tr-TR#)

4.3.3. Program Öğretim Planı, Lisans Programı yetkinlik tamamlayıcı dersleri (seçmeli ve zorunlu) içermelidir.

- a) Program Öğretim Planı, Lisans Programı yetkinlik tamamlayıcı dersleri (seçmeli ve zorunlu) açıklayınız.

Açıklama:

Eğitim programının teknik içeriğini bütünleyen ve program amaçları doğrultusunda genel eğitim olmalıdır. Ekonometri Bölümü; mezunlarının analitik düşünme becerisine sahip, güncel ekonomik konulara ve olaylara hâkim olmasını amaçlamaktadır. Bu doğrultuda mezunların iktisat, maliye, kamu yönetimi, uluslararası ilişkiler ve işletme konularında temel bilgileri kullanması hedeflenmekte ve bu alanlara ilişkin dersler öğretim planında yer almaktadır. Böylece mezunlar çalıştıkları kurum veya işletmelerde ihtiyaç duyulan ekonomik ve sosyal içerikli çalışmalarda gereken her türlü sayısal analizleri yapabilmektedirler.

Kanıt:

[https://ubys.comu.edu.tr/AIS/OutcomeBasedLearning/Home/Index?id=DcD6LwwDnXkcH2LGz212bQ!xGGx!
!xGGx!&culture=tr-TR#](https://ubys.comu.edu.tr/AIS/OutcomeBasedLearning/Home/Index?id=DcD6LwwDnXkcH2LGz212bQ!xGGx!&culture=tr-TR#)

4.4. Öğrencilere, isteğe bağlı ya da zorunlu staj imkânı sağlanmalıdır.

a) Öğrencilere, isteğe bağlı ya da zorunlu staj imkânlarını açıklayınız.

Açıklama:

BİİBF Ekonometri Bölümü'nde zorunlu staj uygulaması bulunmamaktadır. Staj yapmak isteyen öğrenciler 4. Ve 6. Yarıyıl sonunda fakültelerindeki öğrenci işlerine başvuru yapabilmektedirler. İlgili başvurular bölüm staj koordinatörlerince değerlendirmeye alınacaktır. Stajlar süreleri isteğe bağlı olduğundan minimum ve maksimum süre sınırı olmamakla birlikte, staj süresi en az 20 iş günü olarak planlanmaktadır.

Bölümümüz öğrencilerinin Devlet Planlama Teşkilatı, Türkiye İstatistik Kurumu, Hazine Müsteşarlığı, Dış Ticaret Müsteşarlığı, Sermaye Piyasası Kurulu, T.C. Merkez Bankası, Borsa İstanbul, gibi kurumlara staj başvurusu yapabilmeleri mümkündür.

Staj Yapan Öğrenci Sayısı Listesi		
2022	İsteğe Bağlı Staj Yapan Öğrenci Sayısı	5
	Staj Seferberliği Kapsamında Staj Yapan Öğrenci Sayıları	2
2023	İsteğe Bağlı Staj Yapan Öğrenci Sayısı	2
	Staj Seferberliği Kapsamında Staj Yapan Öğrenci Sayıları	1

Kanıt:

İsteğe Bağlı Staj Uygulaması Fakülte Web Sayfa Duyurusu

<http://biibf.comu.edu.tr/arsiv/duyurular/istege-bagli-staj-yapacak-olan-ogrencilerin-dikkat-r1145.html>



Çanakkale Onsekiz Mart Üniversitesi
Biga İktisadi ve İdari Bilimler Fakültesi



[Ana Sayfa](#) [Fakültemiz](#) [Akademik](#) [Öğrenci](#) [Araştırma/Yayın](#) [Toplumsal Katkı](#) [E-Akademi](#) [Kalite Güvence ve İç Kontrol](#) [İletişim](#)

[Ana Sayfa](#) > [Arşiv](#) > [Duyurular](#) > **İSTEĞE BAĞLI STAJ YAPACAK OLAN ÖĞRENCİLERİN DİKKATİNE**

Hızlı Erişim

- E-Akademi
- Kalite Güvence ve İç Kontrol
- Aday Öğrenci
- BİİBF TV
- Arşiv**
- Duyurular
- Haberler
- Etkinlikler

İSTEĞE BAĞLI STAJ YAPACAK OLAN ÖĞRENCİLERİN DİKKATİNE 29.05.2019

İSTEĞE BAĞLI STAJ YAPACAK OLAN ÖĞRENCİLERİN DİKKATİNE

2018-2019 Eğitim Öğretim Yılında İsteğe Bağlı Staj yapacak olan öğrencilerimizden Staj Başvuru Dosyasını hazırlayarak Fakültemize teslim etmiş olan öğrencilerin staj dosyaları staj başlangıçlarında iş yerlerine teslim etmeleri için 30 Mayıs 2019 tarihi itibarıyla saat 09:00'da (Öğrenci İşleri B) şubesinde kendilerine teslim edilmeye başlanacaktır.

Öğrencilerin Staj başlangıçlarında işyerlerine teslim etmeleri gerekli olan "Sigortalı İşe Giriş Bildirgesi"; staj başlangıç tarihlerinden önce öğrencilerin e-posta adreslerine gönderilecektir.

[f Paylaş](#) [t Paylaş](#) [g Paylaş](#)

Ekonometri Bölümü Oryantasyon toplantısı

<https://ekonometri.biibf.comu.edu.tr/arsiv/haberler/ekonometri-bolumu-olarak-oryantasyon-egitimimizi-g-r52.htmlr52.html>

<https://cdn.comu.edu.tr/cms/biibf/files/1455-staj-cizergesi-guncel-07052024.pdf>



5 Öğretim Kadrosu

5.1. Öğretim Kadrosu yeterli sayıda olmalıdır.

5.1.1. Öğretim Kadrosu, bilimsel araştırmayı, öğrenci–öğretim üyesi diyalogunu, akademik danışmanlığı ve ve akademik gelişimi sağlamalıdır.

a) Öğretim Kadrosu, bilimsel araştırmayı, öğrenci–öğretim üyesi diyalogunu, öğrenci akademik danışmanlığı ve ve akademik gelişimi sağlayacak düzeyde yeterli sayıda olmasını açıklayınız.

Açıklama:

Ekonometri Bölümü, bir profesör, bir doçent, beş doktor öğretim üyesi ve bir araştırma görevlisinden oluşan öğretim elemanı kadrosu ile eğitim ve öğretim faaliyetlerine devam etmektedir. Öğretim üyesi-öğrenci ilişkisini, öğrenci danışmanlığını, üniversiteye hizmeti, mesleki gelişimi, sanayi, mesleki kuruluşlar ve işverenlerle ilişkiyi sürdürülebilmeyi sağlayacak ve programın tüm alanlarını kapsayacak biçimde sayıca yeterlidir. Ancak araştırma görevlisi sayısı yetersiz olmakla birlikte; bölüme

yeni araştırma görevlileri kazandırılmasına yönelik görüşmeler bölüm başkanlığı tarafından gerçekleştirilmektedir.

Ekonometri Bölümü'ndeki öğretim elemanlarının temel görevi ilgili oldukları derslerini yürütmek ve akademik araştırma yapmaktır. Ders vermekle yükümlü olan tüm öğretim elemanlarının özgeçmişleri, AVES sistemi üzerinden sürekli olarak güncellenmektedir.

Bölümümüzde yer alan öğretim elemanları; Prof. Dr. Serdar KURT, Doç. Dr. Merve ERTOK ONURLU, Doç. Dr. Mesut SAVRUL, Dr. Öğr. Üyesi Canan GÜNEŞ, Dr. Öğr. Üyesi Verda DAVASLIGİL ATMACA, Dr. Öğr. Üyesi Yavuz YILDIRIM ve Arş. Gör. Dr. Nazife Zeynep ÇAKIR'dır.

5.1.2. Öğretim Kadrosu, Lisans Programının tüm alanlarını kapsayacak biçimde yeterli sayıda olmalıdır.

a) Öğretim Kadrosu, lisans Programının tüm alanlarını kapsayacak biçimde yeterli sayıda olmasını açıklayınız.

Açıklama:

Ekonometri Bölümü'nde iki tane anabilim dalı bulunmaktadır. Her bir anabilim dalında en az bir öğretim üyesi bulunmaktadır. İstatistik anabilim dalında 4, Yöneylem anabilim dalında ise toplam 3 öğretim üyesi bulunmaktadır.

İstatistik Anabilim Dalı	Doç. Dr. Merve ERTOK ONURLU
	Dr. Öğr. Üyesi Canan GÜNEŞ
	Dr. Öğr. Üyesi Verda DAVASLIGİL ATMACA
	Arş. Gör. Dr. N. Zeynep ÇAKIR
Yöneylem Anabilim Dalı	Prof. Dr. Serdar KURT
	Doç. Dr. Mesut SAVRUL
	Dr. Öğr. Üyesi Yavuz YILDIRIM

5.2. Öğretim Kadrosu, yeterli niteliklere sahip olmalı ve Lisans Programının sürdürülmesini ve geliştirilmesini sağlamalıdır.

a) Öğretim Kadrosunun, yeterli niteliklere sahip olup olmadığını açıklayınız.

Açıklama:

Öğretim kadromuzda 1 adet profesör, 2 adet doçent doktor, 3 adet doktor öğretim üyesi ve 1 adet de araştırma görevlisi doktor olmak üzere toplam 7 adet akademik personel vardır. Akademik kadro niteliğimizin yeterliliğini gösteren akademik faaliyetlerimiz aşağıdadır.

Tablo 5.2. (a) : Araştırma-Geliştirme, Proje ve Yayın (Zorunlu)

Akademik Unvan Ad, Soyad	Uluslararası + Ulusal Hakemli Dergi, Kongre, Sempozyum vb. Yayınlanan Makale, Bildiri Sayısı	Toplam Atıf Sayısı	Sosyal Bilimler Alanında ISI Indexlerine Giren Dergilerde Aldıkları Atıf Sayısı	Akademik Ders Kitabı ve Kitap Bölümleri
Prof. Dr. Serdar KURT	68	638	54	13
Doç. Dr. Merve ERTOK ONURLU	20	27	2	10
Doç. Dr. Mesut SAVRUL	28	820	190	13
Dr. Öğr. Üyesi Canan GÜNEŞ	19	38	-	8
Dr. Öğr. Üyesi Verda DAVASLIGİL ATMACA	9	23	-	3
Dr. Öğr. Üyesi Yavuz YILDIRIM	9	9	1	5
Arş. Gör. Dr. Nazife Zeynep ÇAKIR	9	5	-	11

Tablo 5.2. (b) : Öğretim Kadrosunun Detaylı Analizi

Öğretim Kadrosu		
Akademik Unvan	Son Mezun Olduğu Kurum	Halen Öğretim Görüyorsa Hangi Aşamada Olduğu
Prof. Dr.	Karadeniz Teknik Üniversitesi Sosyal Bilimler Ens.	-

Doç. Dr.	Bristol Üniversitesi, İngiltere	-
Doç. Dr.	İstanbul Üniversitesi, Sosyal Bilimler Ens.	-
Dr. Öğr. Üyesi	Dokuz Eylül Üniversitesi, Sosyal Bilimler Ens.	-
Dr. Öğr. Üyesi	Dokuz Eylül Üniversitesi Sosyal Bilimler Ens.	-
Dr. Öğr. Üyesi	George Mason University	-

Arş. Gör	Marmara Üniversitesi Sosyal Bilimler Ens.	-
----------	--	---

- b) Öğretim Kadrosunun, Lisans Programının sürdürülmesini ve geliştirilmesini nasıl sağladığını açıklayınız.

Açıklama:

Ekonometri Bölümü, öğrencilerine kaliteli eğitim vermeyi kendine hedef edinmiştir. Bölümümüz kadrosunda bir profesör, iki doçent, üç doktor öğretim üyesi ve 1 tane doktor araştırma görevlisi bulunmaktadır. Akademik kadrosunu daha da güçlendirmek isteyen bölümümüzün araştırma görevlisine ihtiyacı bulunmaktadır.

Bölümdeki öğretim elemanlarının temel görevi ilgili programlardaki dersleri yürütmek ve araştırma yapmaktır. Ders vermekle yükümlü olan tüm öğretim elemanlarının özgeçmişleri hem bölüm web sitesinden hem de AVES sistemi üzerinden sürekli olarak güncellenmektedir. Ayrıca ilgili görev tanımları da birim web sitemizde yayınlanmıştır.

5.3. Atama ve yükseltme kriterleri 5.1. ve 5.2. de sıralananları sağlamaya ve geliştirmeye yönelik olarak belirlenmeli ve uygulanmalıdır.

- a) Atama ve yükseltme kriterlerinin nasıl belirlendiğini ve uygulandığını açıklayınız

Açıklama:

Bölüm öğretim üyesi atama ve yükseltme kriterleri 2547 Sayılı Yükseköğretim Kanunu ve "Çanakkale Onsekiz Mart Üniversitesi Öğretim Üyesi Kadrolarına Başvuru, Görev Süresi Uzatımı, Atama ve Yükseltme Kriterleri" mevzuatı kapsamında belirlenmekte ve uygulanmaktadır. Öğretim üyesi atama mevzuatında 2020 yılı itibarıyla yeni kriterler yürürlüğe girmiştir. Bu doğrultuda öğretim üyelerinden çalıştıkları alanda evrensel düzeyde araştırma yapmaları ve yaptıkları araştırmaları ulusal ve uluslararası düzeyde yayınlamaları ve bu sayede bilim dünyasına katkıda bulunmaları beklenmektedir.

Kanıt:

<https://personel.comu.edu.tr/mevzuatlar/akademik-kadro-atama-kriterleri-r7.html>

6 Altyapı

6.1. Öğretim ortamı ve bilgi sistemleri, Program Öğrenme Çıktılarına sağlamak ve Program Eğitim Amaçlarına ulaşmak için yeterli olmalıdır

Tablo 6.1.1: Derslik Kapasiteleri ve Donanımları

Derslik	Kullanım Amacı	Derslik Kapasitesi	Donanım 1	Donanım 2	Projeksiyon Cihazı	Yaka Mikrofonu	Klima
Z01	Derslik	70	Tebeşirli	Bilgisayar + Ses Sistemi	Var	Var	
Z02	Derslik	70	Tebeşirli	Bilgisayar + Ses Sistemi	Var	Var	
Z03	Derslik	70	Tebeşirli		Var		
Z04	Derslik	91	Tebeşirli	Bilgisayar + Ses Sistemi	Var		
Z05	Derslik	91	Tebeşirli	Bilgisayar + Ses Sistemi	Var		
Z06	Derslik	70	Tebeşirli		Var		
Z07	Derslik	60	Tebeşirli		Var		
Z08	Derslik	70	Tebeşirli		Var		
101	Derslik	49	Tebeşirli		Var		
102	Derslik	70	Tebeşirli		Var		
103	Derslik	70	Tebeşirli		Var		
104	Derslik	70	Tebeşirli		Var		
105	Derslik	66	Tebeşirli		Var		
106	Derslik	122	Tebeşirli	Bilgisayar + Ses Sistemi	Var		2 Adet
107	Derslik	84	Tebeşirli	Bilgisayar + Ses Sistemi	Var		
108	Derslik	70	Tebeşirli		Var		
201	Derslik	49	Tebeşirli		Var		
202	Derslik	78	Tebeşirli		Var		

203	Derslik	78	Kalemli		Var		
204	Derslik	60	Tebeşirli		Var		
205	Derslik	60	Tebeşirli		Var		
206	Derslik	120	Tebeşirli	Bilgisayar + Ses Sistemi	Var		2 Adet
207	Derslik	116	Tebeşirli	Bilgisayar + Ses Sistemi	Var		2 Adet
208	Derslik	70	Tebeşirli		Var		
B01	Bilgisayar Lab.	96	Akıllı Tahta	Bilgisayar + Ses Sistemi	Var		
Didem Yaman Amfisi	AMFİ	546	Portatif- Kalemli	Bilgisayar + Ses Sistemi	Var	Var	
A-1	AMFİ	110	Portatif- Kalemli	Ses Sistemi	Var		
A-2	AMFİ	177	Portatif- Kalemli	Ses Sistemi	Var		
A-3	AMFİ	109	Portatif- Kalemli	Ses Sistemi	Var		
B-1	AMFİ	96	Kalemli	Bilgisayar + Ses Sistemi	Var	Var	
B-2	AMFİ	96	Kalemli	Bilgisayar + Ses Sistemi	Var	Var	
B-3	AMFİ	210	Portatif- Kalemli	Bilgisayar + Ses Sistemi	Var	Var	
Mehmet Karakütük Amfisi	AMFİ	247	Portatif- Kalemli	Bilgisayar + Ses Sistemi	Var	Var	
Harun Erdoğan Amfisi	Bilgisayar Lab.	130	Portatif- Kalemli		Yok		

- a) Öğretim ortamı ve bilgi sistemleri, Program Öğrenme Çıktılarına sağlamak ve Program Eğitim Amaçlarına ulaşmak için yeterliliğini açıklayınız.

Açıklama:

Biga İktisadi ve İdari Bilimler Fakültesi, 900 dönümlük arazi üzerine kurulmuştur. Bu arazi üzerinde 29.495 m² kapalı alanda 26 derslik ve beş amfinin yanı sıra, bilgisayar laboratuvarı da bulunmaktadır. Biga İktisadi ve İdari Bilimler Fakültesi, sınıflara projeksiyon makinelerinin ve akıllı tahtaların eklenmesine öncelik vermekte ve derslerin daha verimli geçmesini hedeflemektedir. Derslerde ve sınavlarda çakışma olması durumunda fakültenin farklı binalarında yer alan derslikler öğretim üyelerine tahsis edilmektedir. Dekanlık binasında yer alan konferans salonu, gerektiğinde bölüm tarafından gerçekleştirilecek etkinliklerde izin alınarak kullanılabilir. Bunun yanında her bölümün kendisine ait seminer salonu bulunmaktadır. Seminer salonları daha çok lisansüstü derslerin işlendiği ve bölüm toplantılarının gerçekleştirildiği yerler olmakla beraber içerisindeki teçhizat ile gerekli koşulları sağlamaktadır. Fakülte içerisindeki bilgisayar laboratuvarı özellikle Ekonometri Bölümü ve diğer uygulamalı derslere sahip olan bölümler için paket programlarının kullanılmasına imkân sağlamaktadır.

Kanıt:

<https://biibf.comu.edu.tr/fakultemiz/fakultemiz-r13.html>

Fakültemiz





6.2. Öğrencilerin ders dışı etkinlikler yapmalarına imkân sağlayan, sportif, sosyal ve kültürel beklentilerini karşılayan, mesleki gelişimlerini destekleyen ve öğrenci–öğretim üyesi diyalogunu sağlayan bir altyapı mevcut olmalıdır.

a) Öğrencilerin ders dışı etkinlikler yapmalarına imkân sağlayan, sportif, sosyal ve kültürel beklentilerini karşılayan, mesleki gelişimlerini destekleyen ve öğrenci–öğretim üyesi diyalogunu sağlayan altyapıyı açıklayınız.

Açıklama:

Fakülte içerisinde öğrencilerin birbirleriyle sosyal ve kültürel anlamda zaman geçirebilecekleri mekanlar bulunmakla beraber, Biga İktisadi ve İdari Bilimler Fakültesi öğrencilerine ait bir spor salonu da mevcuttur. İçerisindeki teçhizat günümüz koşullarında yeterli olup, öğrencilere spor yaparken sosyalleşebilme imkânı sağlamaktadır. Ayrıca fakülte, 1000 seyirci kapasiteli kapalı spor salonunu da bünyesinde bulundurmaktadır.

Çanakkale’de Terzioğlu kampüsü ve Dardanos yerleşkesindeki sosyal tesis imkanlarından tüm fakülte öğrencileri faydalanabilmektedir. Öğrenciler herhangi bir sağlık sorunu yaşadığında Çanakkale Onsekiz Mart Üniversitesi Eğitim ve Araştırma Hastanesi’ne başvurabilmektedir. Çanakkale Onsekiz Mart Üniversitesi bünyesinde her yıl bahar şenlikleri düzenlenmektedir. Bahar şenlikleri boyunca çok sayıda konser, yarışma ve sosyal faaliyet gerçekleştirilmektedir. Katılımı ücretsiz olan bahar şenlikleri öğrencilere sosyalleşme imkânı tanımaktadır.

Biga İktisadi ve İdari Bilimler Fakültesi’nde birden çok öğrenci topluluğu mevcuttur. Bölümümüz öğrencileri tarafından kurulan Ekonometri Topluluğu, sene içerisinde birçok faaliyette bulunmaktadır. "Mezun Bakışı Etkinliği" ile her sene Ekonometri Bölümü mezunları ile öğrencileri bir araya getirilerek öğrencilerin iş hayatına ilişkin sorularını cevap bulmaları sağlanmaktadır. Aynı zamanda düzenlenen etkinliklerle öğrenci–öğretim üyesi ilişkileri aktif tutulmaktadır.

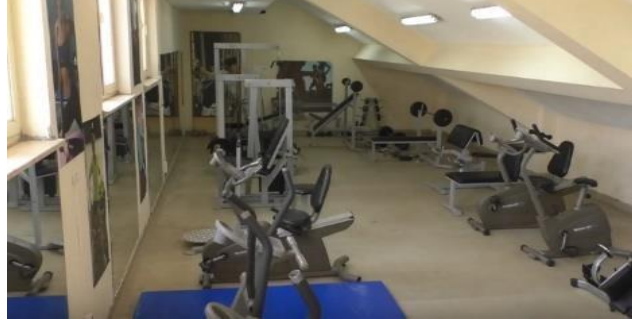

6.3. Öğrencilere gerekli bilgi, beceri ve yetkinlikleri edinebilecekleri imkânları sağlanmalıdır. Bilgi sistemleri, Program Eğitim Amaçlarına ulaştıracak şekilde öğrenci ve öğretim üyelerinin sosyal, kültürel, bilimsel ve eğitsel çalışmalarını için yeterli düzeyde olmalıdır.

a) Lisans Programının, öğrencilere gerekli bilgi, beceri ve yetkinlikleri edinebilecekleri imkânlarını nasıl sağladığını açıklayınız.

Açıklama:

Fakülte içerisinde bulunan bilgisayar laboratuvarı ile öğrencilere dersleri uygulamalı olarak alma imkânı verilmektedir. Bilgisayar laboratuvarında yürütülen derslerde öğretim üyeleri, öğrencilere temel

bilgisayar bilgisi, istatistiksel paket programların kullanımı, ekonometrik modellerin tahmin edilmesi ve yorumlanması konularında eğitim vermektedir. Ayrıca öğrenci görüşme saatleri ile öğrenci–öğretim üyesi arasındaki iletişim güçlü kılınmaktadır. Bölümlere ait seminer salonlarında yapılan lisansüstü derslerin daha verimli işlenmesi için, her seminer salonunda bilgisayar ve projeksiyon makinesi bulunmaktadır. Ekonometri Bölümü’ndeki tüm öğretim elemanlarının kendilerine ait ofislerinde kişisel bilgisayarları da bulunmaktadır. İnternet erişiminin de sorunsuz bir şekilde sağlandığı fakültede öğretim üyelerinin bilimsel çalışmaları için gerekli koşullar mevcuttur.



6.4. Kütüphane imkânları Program Öğrenme Çıktılarını sağlamak ve Program Eğitim Amaçlarına ulaşmak için yeterli olmalıdır

- a) Kütüphane imkânları Program Öğrenme Çıktılarını sağlamak ve Program Eğitim Amaçlarına ulaşmak için yeterli düzeyde olup olmadığını açıklayınız.

Açıklama:

Biga İktisadi ve İdari Bilimler Fakültesi kütüphanesi, 17 Mart 2013 tarihinde 3000 m²lik kullanım alanı ile hizmete açılmıştır. Çanakkale Onsekiz Mart Üniversitesi bünyesindeki kütüphaneler, üniversitenin akademik ve idari personeli ile öğrencilerine hizmet vermektedir. Biga İktisadi ve İdari Bilimler Fakültesi kütüphanesi, zengin kitap çeşidiyle ve sağladığı multimedya materyalleri ile öğrencilere birçok imkân sunmaktadır. Her eğitim–öğretim yılının başında düzenlenen kütüphane turları ile yeni kayıt yaptıran öğrencilere kütüphane hakkında genel bilgiler verilmektedir. Ara sınav ve final dönemlerinde öğrencilerin kütüphanenin olanaklarından faydalanma süresi uzatılmaktadır.

Kanıt:

<https://lib.comu.edu.tr/hakkimizda/fakulte-kutuphaneleri-r3.html>



6.5. Öğretim ortamında fiziki önlemleri alınmalıdır.

a) Öğretim ortamında nasıl fiziki güvenlik önlemlerin alındığını açıklayınız.

Açıklama:

Biga İktisadi ve İdari Bilimler Fakültesinin güvenliği kameralı sistem ile sağlanmaktadır. Yerleşke girişinde, dekanlık binasında, dersliklerin binasında ve öğretim elemanlarının ofislerinin bulunduğu binalarda yer alan kameralar ile 24 saat güvenli bir ortam oluşturulmaktadır. Ayrıca yerleşke girişinde 24 saat özel güvenlik elemanları bulunmaktadır. Söz konusu güvenlik görevlileri yerleşke içerisinde düzenli olarak dolaşmakta ve bir problem ile karşılaşıldığında hemen müdahale etmektedir. Dersliklerde yer alan bilgisayar ve projeksiyon cihazları sadece öğretim elemanları tarafından kullanılabilen, öğrenciler sadece öğretim elemanı gözetiminde bu imkanlardan yararlanabilmektedir. Bilgisayar laboratuvarında yürütülen derslerde dersin öğretim elemanı veya teknik personel olmadan öğrenciler sınıflara girememektedir. Ders dışında öğrencilerin kullanımına açık olan bilgisayar laboratuvarında ise görevli idari personel bulunmakta ve güvenliği sağlamaktadır.

6.6. Engelliler için eğitim ve fiziki erişebilirlik imkanları sağlanmalıdır.

a) Engelliler için eğitim ve fiziki erişebilirlik imkanlarının nasıl sağlandığını açıklayınız.

Açıklama:

Engelsiz ÇOMÜ Öğrenci Birimi üniversitemiz bünyesindeki engelli öğrenci ve çalışanlar için gerekli çalışmaların tasarlanması ve hayata geçirilmesi amacıyla faaliyet göstermektedir. Bu amaca yönelik olarak Engelsiz ÇOMÜ Öğrenci Birimi Yönergesi oluşturulmuş ve Komisyon kurulmuştur. Engelsiz ÇOMÜ Öğrenci Birliği aktif bir biçimde çalışmalarını sürdürmektedir. Ayrıca BİİB Fakülte'si içerisinde engelli öğrencilerimizin kullanımı için engelli rampaları bulunmaktadır. Ayrıca binaların giriş katlarında engellilere ait engelli tuvaletleri de yer almaktadır. Engelli tuvaletlerinde gerekli teçhizat bulunmaktadır.

Engelli öğrencilerin sınavlara ilişkin talepleri dilekçe usulüne göre değerlendirilmektedir. Sınav dönemlerinde çeşitli taleplerini fakülte yönetimine aktaran öğrenciler için fakültemiz ve bölümümüz olarak gerekli önlemler alınmaktadır.

Engelli Öğrenciler İçin Sınav Dilekçe Örneği:

<https://ekb.comu.edu.tr/arsiv/duyurular/engelli-ogrenciler-icin-sinav-dilekce-ornegi-r59.html>

T.C.
ÇANAKKALE ONSEKİZ MART ÜNİVERSİTESİ
BİGA İKTİSADİ VE İDARİ BİLİMLER FAKÜLTESİ DEKANLIĞINA,

Fakülteniz Bölümü numaralı öğrencisiyim.
20.../20... Eğitim-Öğretim Yılı Güz ve Bahar yarıyıllarındaki tüm sınavlarda uygulanmak üzere aşağıda belirtmiş olduğum koşullarda sınava girmek için gereğini bilgilerinize arz ederim.

Adı Soyadı :.....

İmza :.....

Tarih : / / 20.....

Adres Bilgilerim:

.....
.....
.....

Cep tel :.....

Ev tel:.....

E posta :.....

Engel sebebi:.....

- Sınav kağıdının en az 18 punto kullanılarak hazırlanması
 %50 ek süre verilmesi
 Yeterli aydınlatmaya sahip ayrı bir salonda sınav yapılması
 Ayrı bir salonda okuyucu/işaretleyici eşliğinde sınav yapılması
 Diğer.....

Engelsiz ÇOMÜ Öğrenci Birimi Yönergesi:

<http://ekb.comu.edu.tr/engelsiz-comu-ogrenci-birimi-yonergesi.html>

Engelsiz ÇOMÜ Web Sitesi:

<https://ekb.comu.edu.tr/>

7 Kurumsal Destek ve Finansal Kaynaklar

7.1. Kurumsal destek, yapıcı liderlik, finansal kaynaklar ve bütçe politikaları Lisans Programının kalite, gelişim ve sürdürülebilirliğini sağlamalıdır

- a) Kurumsal destek, yapıcı liderlik, finansal kaynaklar ve bütçe politikaları Lisans Programının kalite, gelişim ve sürdürülebilirliğini nasıl sağladığını açıklayınız.

Açıklama:

Üniversitenin her bölüm veya fakülte için idari desteği, yapıcı liderliği, parasal kaynaklar ve dağıtımında izlenen strateji, programın kalitesini ve bunun sürdürülebilmesini sağlayacak yapılanma strateji geliştirme dairesi başkanlığı aracılığı ile yapılmaktadır.

Çanakkale Onsekiz Mart Üniversitesi İktisadi ve İdari Bilimler Fakültesi'nin bütçe gelirleri, Üniversite Rektörlüğü'nün devlet hazine yardımından Fakültemize tahsis ettikleri tutardan ve Fakültemizin kendi öz gelirlerinden oluşmaktadır. Bazı gelir kaynakları; teşebbüs ve mülkiyet gelirleri, alınan bağış ve yardımlar, diğer gelirler (BAP desteği, ikinci öğretimden ve yaz okulundan sağlanan gelirler vb.) şeklinde sıralanabilir.

Kanıt bölümünde 2018 yılından itibaren tablosuna yer verilen fakültemizin bütçe harcamaları, akademik ve idari personelin maaş ödemelerinden, akademik ve idari personel için sosyal güvenlik kurumlarına ödenmesi gereken primlerden ve mal, hizmet alımı ödemesi gibi tutarlardan oluşmaktadır. Fakülte giderleri, 5018 Sayılı Kamu Mali Yönetim ve Kontrol Kanunu, 4734 Sayılı Kamu İhale Kanunu, 4735 Sayılı Kamu İhale Sözleşmeleri Kanunu, Hizmet Alımı İhaleleri Uygulama Yönetmeliği gibi kanun ve yönetmelikler ile belirlenmektedir.

Fakülte Faaliyet Raporundan temin edilmiştir.

Giderin Çeşitleri	2018 Bütçe Ödeneği ve Ek ödenek Toplamı	2018 Gerçekleşme Toplamı	Gerçekleşme Oranı
	TL	TL	%
01 - Personel Giderleri	8.445.050,00	8.329.913,5 1	98.64
02 - Sosyal Güvenlik Kurumlarına Devlet Primi Giderleri	1.146.900,00	1.146.776,77	99.99
03 - Mal ve Hizmet Alım Giderleri	130.700,00	129.647,43	99.19

Giderin Çeşitleri	2019 Bütçe Ödeneği ve Ek ödenek Toplamı	2019 Gerçekleşme Toplamı	Gerçekleşme Oranı
	TL	TL	%
01 — Personel Giderleri	9.688.960.00	9.643.274.13	99.53

02 — Sosyal Güvenlik Kurumlarına Devlet Primi Giderleri	1.351.555.00	1.351.544.00	99.99
03 - Mal ve Hizmet Alım Giderleri	88.080.00	86.924.66	98.70

Giderin Çeşitleri	2020 Bütçe Ödeneği ve Ek ödenek Toplamı	2020 Gerçekleşme Toplamı	Gerçekleşme Oranı
	TL	TL	%
01 — Personel Giderleri	10.807.935	10.640.972.52	98.45
02 — Sosyal Güvenlik Kurumlarına Devlet Primi Giderleri	1.497.450	1.497.437.80	99.99
03 - Mal ve Hizmet Alım Giderleri	110.750	72.941.39	65.87

Giderin Çeşitleri	2021 Bütçe Ödeneği ve Ek ödenek Toplamı	2021 Gerçekleşme Toplamı	Gerçekleşme Oranı
	TL	TL	%
01 — Personel Giderleri	12.020.742.78	11.981.172.49	99.67
02 — Sosyal Güvenlik Kurumlarına Devlet Primi Giderleri	1.721.860.73	1.721.859.75	99.99
03 - Mal ve Hizmet Alım Giderleri	31.300.00	29.687.43	94.85

Giderin Çeşitleri	2022 Bütçe Ödeneği ve Ek ödenek Toplamı	2022 Gerçekleşme Toplamı	Gerçekleşme Oranı
	TL	TL	%
01 — Personel Giderleri	19.758.804,33	19.622.549,66	99
02 — Sosyal Güvenlik Kurumlarına Devlet Primi Giderleri	2.845.914,36	2.845.914,3	100
03 - Mal ve Hizmet Alım Giderleri	310.247,00	306.292,02	98,72

Giderin Çeşitleri	2023 Bütçe Ödeneği ve Ek ödenek Toplamı	2023 Gerçekleşme Toplamı	Gerçekleşme Oranı
	TL	TL	%
01 — Personel Giderleri	38.593.054,33	38.536.685,91	99,85
02 — Sosyal Güvenlik Kurumlarına Devlet Primi Giderleri	5.006.709,11	5.006.708,44	100
03 - Mal ve Hizmet Alım Giderleri	104.000,000	80.839,41	77,73

Giderin Çeşitleri	2024 Bütçe Ödeneği ve Ek ödenek Toplamı	2022 Gerçekleşme Toplamı	Gerçekleşme Oranı
	TL	TL	%
01 — Personel Giderleri	75.629.294,56	75.508.068,24	99,84
02 — Sosyal Güvenlik Kurumlarına Devlet Primi Giderleri	8.708.586,06	8.708.087,38	99,96
03 - Mal ve Hizmet Alım Giderleri	269.800	269.560,26	99,91

Kanıt:

<https://www.mevzuat.gov.tr/mevzuat?MevzuatNo=5018&MevzuatTur=1&MevzuatTertip=5>

<https://www.mevzuat.gov.tr/mevzuat?MevzuatNo=4734&MevzuatTur=1&MevzuatTertip=5>

<https://www.mevzuat.gov.tr/mevzuat?MevzuatNo=4735&MevzuatTur=1&MevzuatTertip=5>

<https://www.mevzuat.gov.tr/mevzuat?MevzuatNo=12917&MevzuatTur=7&MevzuatTertip=5>

<https://www.mevzuat.gov.tr/mevzuat?MevzuatNo=12918&MevzuatTur=7&MevzuatTertip=5>

7.2. Finansal kaynaklar, nitelikli bir Öğretim Kadrosunu oluşturacak ve akademik gelişimini sağlayacak yeterlilikte olmalıdır.

a) Finansal kaynaklar, nitelikli bir Öğretim Kadrosunu oluşturacak ve akademik gelişimini sağlayacak yeterlilikte olmalıdır olup olmadığını açıklayınız.

Açıklama:

Nitelikli işgücünün varlığı gerek özel sektör gerek ise kamu sektörü (üniversiteler de dahil) mevcut verimliliğin ve etkinliğin artırılmasında önemli bir faktör olduğu söylenebilir. Fakültemizde bu doğrultuda birtakım hizmetler mevcuttur. Artarak devam eden kütüphane hizmetleri, internet erişiminin kampüs içinde ve çevresinde var oluşu akademisyenlerin ve öğrencilerin bilgiye hızla erişebilmeleri hususunda önemli bir hizmettir.

Tüm bu hizmetlerin yanında öğretim kadrosunu çekecek farklı sosyal ve akademik hizmetler de mevcuttur. Akademisyenlerine lojman tahsisi ve varsa eğer çocuklarına sunulan kreş bakım hizmeti, üniversite hastanesi tarafından sunulan sağlık hizmetleri de yine nitelikli bir öğretim kadrosunu çekecek unsurlar olarak sıralanabilir.

YÖK tarafından sağlanan yurt dışı desteklerinin sayısını artırılması ve bu amaçla akademik personelin teşvik edilmesi, öğretim elemanlarının yurt içi ve yurt dışındaki konferans veya kongre katılımlarının desteklenmesi ve mevcut akademik kadro tarafından çıkarılan akademik yayınların niteliği ve sayısı da bölümün ve fakültenin bilinirliğinin ve marka değerinin artırılması üzerinde önemli bir rol üstlenmektedir.

Kanıt:

<http://cocuklarevi.comu.edu.tr/>

<https://biibf.comu.edu.tr/akademik/akademik-kadromuz-r3.html>

<http://lib.comu.edu.tr/hakkimizda/fakulte-kutuphaneleri.html>

<http://erasmus.comu.edu.tr/erasmus-programi-ogretim-eleman-hareketliliği-201.html>

<http://mevlana.comu.edu.tr/temel-bilgiler.html>

<http://farabi.comu.edu.tr/farabi-degisim-programi.html>

<https://imid.comu.edu.tr/birimler/kiralama-ve-lojman-sube-mudurlugu-r34.html>

<http://biibf.comu.edu.tr/arsiv/etkinlikler>

<http://biibf.comu.edu.tr/bolumlerimiz/ekonometri.html>

<https://aves.comu.edu.tr/>

Kanıt:



7.3. Lisans Programı için gerekli altyapıyı sağlamaya, bakım–onarımını yapmaya ve işletmeye yetecek finansal kaynak sağlanmalıdır.

- a) Lisans Programı için gerekli altyapıyı sağlamaya, bakım–onarımını yapmaya ve işletmeye yetecek finansal kaynakların nasıl sağlandığını açıklayınız.

Açıklama:

Program için gereken altyapıyı temin etmeye, bakımını yapmaya ve işletmeye yetecek parasal kaynak idari ve mali işler tarafından fakültemize ve sonrasında bölümümüze aktarılan kaynaklar ihtiyaca göre kullanılmaktadır. Bütçe ve ek ödenekle ilgili tablo kanıt bölümünde sunulmaktadır.

Giderin Çeşitleri	2018 Bütçe Ödeneği ve Ek ödenek Toplamı	2018 Gerçekleşme Toplamı	Gerçekleşme Oranı
	TL	TL	%
Mal ve Hizmet Alım Giderleri	130.700.00	129.647.43	99.19

Giderin Çeşitleri	2019 Bütçe Ödeneği ve Ek ödenek Toplamı	2019 Gerçekleşme Toplamı	Gerçekleşme Oranı
	TL	TL	%
Mal ve Hizmet Alım Giderleri	88.080.00	86.942.29	98.70

Giderin Çeşitleri	2020 Bütçe Ödeneği ve Ek ödenek Toplamı	2020 Gerçekleşme Toplamı	Gerçekleşme Oranı
	TL	TL	%
Mal ve Hizmet Alım Giderleri	110.750	72.941.39	65.87

Giderin Çeşitleri	2021 Bütçe Ödeneği ve Ek ödenek Toplamı	2021 Gerçekleşme Toplamı	Gerçekleşme Oranı
	TL	TL	%
Mal ve Hizmet Alım Giderleri	31.300.00	29.687.43	94.85

Giderin Çeşitleri	2022 Bütçe Ödeneği ve Ek ödenek Toplamı	2022 Gerçekleşme Toplamı	Gerçekleşme Oranı
	TL	TL	%

Mal ve Hizmet Alım Giderleri	310.247,00	306.292,02	98.72
-------------------------------------	------------	------------	-------

Giderin Çeşitleri	2023 Bütçe Ödeneği ve Ek ödenek Toplamı	2023 Gerçekleşme Toplamı	Gerçekleşme Oranı
	TL	TL	%
03 - Mal ve Hizmet Alım Giderleri	104.000,000	80.839,41	77,73

Giderin Çeşitleri	2024 Bütçe Ödeneği ve Ek ödenek Toplamı	2024 Gerçekleşme Toplamı	Gerçekleşme Oranı
	TL	TL	%
Mal ve Hizmet Alım Giderleri	269.800	269.560,26	99,91

Fakülte içerisinde öğretim elemanlarına ait odaların hepsinde internet erişimi mevcuttur. İnternet hizmetlerinden istedikleri kadar faydalanabilen öğretim elemanları akademik araştırmalarını rahatlıkla yapılabilmektedir. Ayrıca Turnitin, iThenticate gibi akademik araştırmalarda intihal oranını belirleyen programlar üniversite kapsamındaki tüm öğretim elemanlarının kullanımına açıktır.

7.4. Lisans Programı için yeterli idari ve teknik çalışan görevlendirilmeli ve dış destek hizmeti alınmalıdır. İdari ve teknik çalışanlar ile dış destek hizmetleri, Program Öğrenme Çıktılarını sağlamak ve Program Eğitim Amaçlarına ulaşmak için yeterli nicelik ve nitelikte olmalıdır.

a) Lisans Programı için görevlendirilen yeterli idari ve teknik personeli Program Öğrenme Çıktılarını sağlamak için yeterli nicelik ve nitelikte olup olmadığını açıklayınız.

Açıklama:

Ekonometri Bölümünün ve öğrencilerinin gereksinim duyduğu destek personeli yanında kurumsal hizmetler de üniversite yönetimi tarafından sağlanmaktadır. Fakülte içerisindeki diğer bölümlerde de olduğu Ekonometri Bölümü' için de ilgili idari işlerin yürütülmesinde bir bölüm sekreteri bulunmaktadır. Biga İktisadi ve İdari Bilimler Fakültesi'nin idari kadrosunda güvenlik ve temizlik personeli dışında 20'nin üzerinde idari personel görev yapmaktadır.

Ekonometri Bölümü yedi öğretim üyesi ve bir araştırma görevlisi ile eğitim-öğretim faaliyetlerini sürdürmektedir. Fakülte bünyesinde bulunan 25 idari ve teknik personel ile program gereksinimleri sayıca ve nitelik olarak karşılanmaktadır. Bilgisayar işletmeni, kütüphaneci, veri hazırlama personeli gibi birimlerle programa gerekli düzeyde destek verecek niteliktedir.

Kanıt:

<http://ekonometri.biibf.comu.edu.tr/>

<https://biibf.comu.edu.tr/akademik/akademik-kadromuz-r3.html>

<https://biibf.comu.edu.tr/fakultemiz/idari-kadromuz-r2.html>

- b) Lisans Programı için dış destek hizmetlerinin Program Eğitim Amaçlarına ulaşmak yeterli nicelik ve nitelikte olup olmadığını açıklayınız.

Açıklama:

Program Eğitim Amaçlarına ulaşmak için dış destek hizmetleri devam etmekte ve iyileştirilmesi için çeşitli önlemler alınmaktadır. Dış destek etkileşimi günümüzde giderek önem kazanan bir husustur.

Valilik, kaymakamlık, il- ilçe belediyeleri ve diğer resmî kuruluşlar, Yüksek Öğretim Kurulu, TÜBİTAK, Üniversiteler arası Kurul Başkanlığı (ÜAK), Ulusal ve Uluslararası Eğitim ve Araştırma Kurumları, bölge halkı, özel sektör kuruluşları, sivil toplum kuruluşları, akademik personelimiz ve aileleri, idarî personelimiz ve aileleri, öğrencilerimiz ve aileleri, mezunlarımız ve aileleri ve sosyal medya fakültemizin paydaşları arasında sayılabilir.

Kanıt:

<https://biibf.comu.edu.tr/paydas-isbirlikleri-r117.html>

8 Kurumsal Yapı ve Karar Alma Süreçleri

8.1 Kurumsal yapı ile Fakülte ve Bölümlerin karar alma süreçleri, Program Öğrenme Çıktılarının sağlayacak ve Program Eğitim Amaçlarına ulaşacak şekilde düzenlenmelidir.

- a) Kurumsal yapı ile Fakülte ve Bölümlerin kendi aralarında ve kendi içlerinde karar alma süreçleri, Program Öğrenme Çıktılarının sağlayacak şekilde nasıl düzenlendiğini açıklayınız.

Açıklama:

Fakülte dekanı, dekan yardımcıları, fakülte sekreteri, fakülte kurulu, fakülte yönetim kurulu, bölüm başkanlıkları, bölüm başkan yardımcıları, koordinatörler, muhasebe servisi, personel, yazı ve öğrenci işleri ile destek hizmetlerinin görev dağılımı yapılmış ve sorumluluklar paylaştırılmıştır. Organizasyon yapısına ait tüm teşkilat şeması ve görev tanımları kanıt kısmına eklenmiştir.

Ekonometri Bölümünün gündelik işleyişi, bölüm başkanı ve iki bölüm başkan yardımcısı tarafından yürütülmektedir. Bölümle ilgili kararların alındığı ana mekanizma, bölüm başkanı ve anabilim dalı başkanlarından oluşan bölüm kurulu' dur. Ancak önemli kararlar alınmadan önce bölümdeki öğretim üyeleri ve araştırma görevlilerinin de konuyla ilgili görüş ve tavsiyelerine

başvurulmaktadır. Öğrencilerle ilgili karar ve konularda sınıf temsilcileri ile görüşülerek bilgi ve fikri alınmaktadır. Bölüm yöneticileri dış paydaşlarla da bir araya gelerek görüş ve önerilerini dinlemeye özen göstermektedir. Nihai kararlar alınırken bölümün stratejik hedefleri doğrultusunda olmasına özen gösterilmektedir.

Kanıt:

<https://biibf.comu.edu.tr/teskilat-semasi-r29.html>

<https://biibf.comu.edu.tr/fakultemiz/kalite-degerlendirme-komisyonu-r37.html>

- b) Kurumsal yapı ile Fakülte ve Bölümlerin kendi aralarında ve kendi içlerinde karar alma süreçleri, Program Eğitim Amaçlarına ulaşacak şekilde nasıl düzenlendiğini açıklayınız.

Açıklama:

Üniversitemiz yönetim ve organizasyonunda 2547 sayılı Yüksek Öğretim Kanunu hükümlerini uygulamaktadır. Üniversitenin yönetim organları Rektör, Üniversite Senatosu ve Üniversite Yönetim Kuruludur. Fakülte düzeyinde yönetim organları aşağıdaki gibidir:

Rektör: Devlet üniversitelerinde rektör, profesör akademik unvanına sahip kişiler arasından görevdeki rektörün çağrısı ile toplanacak üniversite öğretim üyeleri tarafından seçilecek adaylar arasından Cumhurbaşkanınca atanır. Rektörün görev süresi dört yıldır. Süresi sona eren rektörler aynı yöntemle yeniden atanabilirler. Ancak iki dönemden fazla rektörlük yapılamaz. Rektör, üniversite veya ileri teknoloji enstitüsü tüzel kişiliğini temsil eder. Rektör adayı seçimleri gizli oyla yapılır. Oy veren her öğretim üyesi oy pusulasına yalnız bir isim yazabilir.

Birinci toplantıda öğretim üyelerinin en az yarısının hazır bulunması şarttır. Bu sağlanmadığı takdirde toplantı 48 saat ertelenir ve nisap aranmaksızın seçime geçilir. Bu toplantıda en çok oy alan altı kişi aday olarak seçilmiş sayılır. Yükseköğretim Genel Kurulunun bu adaylar arasından seçeceği üç kişi Cumhurbaşkanlığına sunulur. Cumhurbaşkanı, bunlar arasından birini seçer ve rektör olarak atar. Yeni kurulan üniversitelere rektör adayı olarak başvuran profesörler arasından Yükseköğretim Genel Kurulunun seçeceği üç aday Cumhurbaşkanlığına sunulur. Cumhurbaşkanı, bunlar arasından birini seçer ve rektör olarak atar. Vakıflarca kurulan üniversitelerde rektör adaylarının seçimi ve rektörün atanması ilgili mütevelli heyeti tarafından yapılır. Rektörlerin yaş haddi 67'dir. Ancak rektör olarak atanmış olanlarda görev süreleri bitinceye kadar yaş haddi aranmaz. Rektör çalışmalarında kendisine yardım etmek üzere, üniversitenin aylıklı profesörleri arasından en çok üç kişiyi kendi rektörlük görev süresiyle sınırlı olmak kaydıyla rektör yardımcısı olarak seçer. Ancak merkezi açık öğretim yapmakla görevli üniversitelerde gerekli hallerde rektör tarafından beş rektör yardımcısı seçilebilir. Rektör yardımcıları rektör tarafından atanır. Rektör görevi başında olmadığı zaman yardımcılardan birisini yerine vekil bırakır. Rektör görevi başından iki haftadan fazla uzaklaştığında Yükseköğretim Kurulu'na bilgi verir. Göreve, vekâlet altı aydan fazla sürerse yeni bir rektör atanır.

Görev, yetki ve sorumlulukları:

1- Üniversite kurullarına başkanlık etmek, yükseköğretim üst kuruluşlarının kararlarını uygulamak, üniversite kurullarının önerilerini inceleyerek karara bağlamak ve üniversiteye bağlı kuruluşlar arasında düzenli çalışmayı sağlamak,

2- Her eğitim-öğretim yılı sonunda ve gerektiğinde üniversitenin eğitim-öğretim, bilimsel araştırma ve yayın faaliyetleri hakkında üniversitelerarası kurula bilgi vermek,

3- Üniversitenin yatırım programlarını, bütçesini ve kadro ihtiyaçlarını, bağlı birimlerinin ve üniversite yönetim kurulu ile senatonun görüş ve önerilerini aldıktan sonra hazırlamak ve Yükseköğretim Kurulu'na sunmak,

4- Gerekli gördüğü hallerde üniversiteyi oluşturan kuruluş ve birimlerde görevli öğretim elemanlarının ve diğer personelin görev yerlerini değiştirmek veya bunlara yeni görevler vermek,

5- Üniversitenin birimleri ve her düzeydeki personeli üzerinde genel gözetim ve denetim görevini yapmak,

6- Bu kanun ile kendisine verilen diğer görevleri yapmaktır.

Üniversitenin ve bağlı birimlerinin öğretim kapasitesinin rasyonel bir şekilde kullanılmasında ve geliştirilmesinde, öğrencilere gerekli sosyal hizmetlerin sağlanmasında, gerektiği zaman güvenlik önlemlerinin alınmasında yetkili ve sorumludur. Ayrıca eğitim-öğretim, bilimsel araştırma ve yayın faaliyetlerinin devlet kalkınma plan, ilke ve hedefleri doğrultusunda planlanıp yürütülmesinde, bilimsel ve idari gözetim ve denetimin yapılmasında ve bu görevlerin alt birimlere aktarılmasında, takip ve kontrol edilerek sonuçların alınmasında birinci derecede yetkili ve sorumludur.

Senato: Senato rektörün başkanlığında rektör yardımcıları, dekanlar ve her fakülteden fakülte kurullarınca üç yıl için seçilecek birer öğretim üyesi ile rektörlüğe bağlı enstitü ve yüksekokul müdürlerinden teşekkül eder. Senato her eğitim-öğretim yılı başında ve sonunda olmak üzere yılda en az iki defa toplanır. Rektör gerekli gördüğü hallerde senatoyu toplantıya çağırır.

Görevleri:

1- Üniversitenin eğitim-öğretim, bilimsel araştırma ve yayın faaliyetlerinin esasları hakkında karar almak,

2- Üniversitenin bütününe ilgilendiren kanun ve yönetmelik taslaklarını hazırlamak veya görüş bildirmek,

3- Rektörün onayından sonra Resmi Gazete'de yayınlanarak yürürlüğe girecek olan üniversite veya üniversitenin birimleri ile ilgili yönetmelikleri hazırlamak,

4- Üniversitenin yıllık eğitim - öğretim programını ve takvimini inceleyerek karara bağlamak,

5- Bir sınava bağlı olmayan fahri akademik unvanlar vermek ve fakülte kurullarının bu konudaki önerilerini karara bağlamak,

6- Fakülte kurulları ile rektörlüğe bağlı enstitü ve yüksekokul kurullarının kararlarına yapılacak itirazları inceleyerek karara bağlamak,

7- Üniversite yönetim kuruluna üye seçmek,

8- Bu kanunla kendisine verilen diğer görevleri yapmaktır.

Üniversite Yönetim Kurulu: Rektörün başkanlığında dekanlardan, üniversiteye bağlı değişik öğretim birim ve alanlarını temsil edecek şekilde senato tarafından dört yıl için seçilecek üç profesörden oluşur. Rektör, gerektiğinde yönetim kurulunu toplantıya çağırır. Rektör yardımcıları oy hakkı olmaksızın yönetim kurulu toplantılarına katılabilirler.

Görevleri:

1- Yükseköğretim üst kuruluşları ile senato kararlarının uygulanmasında, belirlenen plan ve programlar doğrultusunda rektöre yardım etmek,

2- Faaliyet plan ve programlarının uygulanmasını sağlamak; üniversiteye bağlı birimlerin önerilerini dikkate alarak yatırım programını, bütçe tasarısı taslağını incelemek ve kendi önerileri ile birlikte rektörlüğe (vakıf üniversitelerinde mütevelli heyetine) sunmak,

3- Üniversite yönetimiyle ilgili rektörün getireceği konularda karar almak,

4- Fakülte, enstitü ve yüksekokul yönetim kurullarının kararlarına yapılacak itirazları inceleyerek kesin karara bağlamak,

5- Bu kanun ile verilen diğer görevleri yapmaktır.

9 Program Uzaktan Öğretimi

9.1. Lisans Programı için uzaktan öğretim politikası belirlenmelidir.

a) Lisans Programı için uzaktan öğretim politikasının nasıl belirlendiğini açıklayınız.

Açıklama:

Çanakkale Onsekiz Mart Üniversitesi uzaktan eğitim mevzuatı aşağıda maddeler halinde açıklanmıştır.

BİRİNCİ BÖLÜM

Amaç, Kapsam, Dayanak ve Tanımlar

Amaç

MADDE 1 – (1) Bu Yönetmeliğin amacı; Çanakkale Onsekiz Mart Üniversitesine bağlı olarak kurulan Çanakkale Onsekiz Mart Üniversitesi Uzaktan Eğitim Uygulama ve Araştırma Merkezinin amacına, yönetim organlarına, yönetim organlarının görevlerine ve çalışma şekline ilişkin usul ve esasları düzenlemektir.

Kapsam

MADDE 2 – (1) Bu Yönetmelik; Çanakkale Onsekiz Mart Üniversitesi Uzaktan Eğitim Uygulama ve Araştırma Merkezinin amaçlarına, yönetim organlarına, yönetim organlarının görevlerine ve çalışma şekline ilişkin hükümleri kapsar.

Dayanak

MADDE 3 – (1) Bu Yönetmelik, 4/11/1981 tarihli ve 2547 sayılı Yükseköğretim Kanununun 7 nci maddesinin birinci fıkrasının (d) bendinin (2) numaralı alt bendi ile 14 üncü maddesine dayanılarak hazırlanmıştır.

Tanımlar

MADDE 4 – (1) Bu Yönetmelikte geçen;

a) Merkez: Çanakkale Onsekiz Mart Üniversitesi Uzaktan Eğitim Uygulama ve Araştırma Merkezini,

b) Merkez Müdürü: Merkezin Müdürünü,

c) Merkez Yönetim Kurulu: Merkezin Yönetim Kurulunu,

ç) Rektör: Çanakkale Onsekiz Mart Üniversitesi Rektörünü,

d) Üniversite: Çanakkale Onsekiz Mart Üniversitesini

ifade eder.

İKİNCİ BÖLÜM

Merkezin Amacı ve Faaliyet Alanları

Merkezin amacı

MADDE 5 – (1) Merkezin amaçları şunlardır;

- a) İnternet tabanlı sertifika, ön-lisans, lisans, lisansüstü ve yetişkin eğitime yönelik uzaktan eğitim programları geliştirmek, uygulamak, değerlendirmek ve sevk-idaresini sağlamak,
- b) İnternet tabanlı öğretim faaliyetlerinin verimli ve etkin yürütülmesini sağlamak,
- c) Uzaktan eğitim ile ilgili araştırma-geliştirme ve uygulama çalışmaları yapmak,
- ç) Kamu ve özel kurum ve kuruluşları ile sivil toplum kuruluşlarının uzaktan eğitim ihtiyaç ve isteklerine yardımcı olmak amacıyla eğitim programlarını e-öğrenmeye uyarlayarak, uzaktan eğitim sistemlerinin geliştirilmesine katkıda bulunmak,
- d) Gerektiğinde Üniversitede verilmekte olan dersleri e-öğrenme ile desteklemek,
- e) Merkezin kazandığı teknik bilgi ve beceri birikimini diğer yükseköğretim kurumları ve ilgili kurum ve kuruluşlarla paylaşmak,
- f) Uzaktan eğitim teknolojilerini takip etmek ve bunlardan yararlanmak.

Merkezin faaliyet alanları

MADDE 6 – (1) Merkezin faaliyet alanları şunlardır;

- a) Her türlü internet tabanlı uzaktan eğitim-öğretim çalışmalarında, öğretim elemanları tarafından geliştirilecek ders içeriklerinin yüklenebildiği yazılım ortamı için, gerekli altyapıyı hazırlamak, geliştirmek, sevk ve idaresini sağlamak,
- b) Uzaktan eğitim ders materyali geliştirecek öğretim elemanlarına; e-öğrenme platformunun kullanımı, ders materyali tasarımı ve geliştirilmesi ile ölçme ve değerlendirme konularında eğitim ve danışmanlık hizmeti sunmak,
- c) Uzaktan eğitim-öğretim amaçlı projelerde ihtiyaç duyulan yazılım otomasyonlarını gerçekleştirmek, gerekli akreditasyonları ve koordinasyonu sağlamak,
- ç) Merkezde yürütülmekte olan uzaktan eğitim-öğretim çalışmalarının etkililik ve verimlilik düzeylerini ortaya çıkarmaya yönelik araştırmalar yapmak ve bu araştırmaları bilim dünyası ile paylaşmak,
- d) Uzaktan eğitim programlarına kayıtlı öğrenciler, ilgili öğretim elemanları ve idari personel gibi uzaktan eğitim ile ilgili paydaşların uzaktan eğitim uygulamalarına yönelik tutumlarını belirlemeye yönelik araştırmalar yapmak ve bu araştırmaları bilim dünyası ile paylaşmak,
- e) Uzaktan eğitim ile ilgili araştırma ve uygulamalarda yerli ve yabancı kuruluşlarla işbirliği yapmak,
- f) Ulusal ve uluslararası düzeyde kamu ve özel kurum ve kuruluşlar ile sivil toplum kuruluşlarının ihtiyaç duyacakları alanlara yönelik ortak uzaktan eğitim sertifika, ön-lisans, lisans ve lisansüstü programlar düzenlemek ve bunların sevk ve idaresini sağlamak,

g) Üniversitenin uzaktan eğitim ile ilgili anlaşma yaptığı ulusal ve uluslararası kurum ve kuruluşların açtığı sertifika, ön-lisans, lisans ve lisansüstü programlara kayıtlı öğrencilere; kayıt, e-öğrenme platformunun kullanımı, danışmanlık, sınavlar ve öğrenci destek konularında gerekli hizmetleri sunmak.

ÜÇÜNCÜ BÖLÜM

Merkezin Organları ve Görevleri

Merkezin organları

MADDE 7 – (1) Merkezin organları şunlardır;

a) Merkez Müdürü,

b) Merkez Yönetim Kurulu.

Merkez müdürü

MADDE 8 – (1) Merkez Müdürü; Üniversitenin aylıklı ve devamlı statüdeki öğretim üyeleri arasından Rektör tarafından üç yıl süre ile görevlendirilir. Süresi sona eren Merkez Müdürü yeniden görevlendirilebilir. Merkez Müdürü, çalışmalarında kendisine yardımcı olmak üzere Üniversitenin öğretim elemanları arasından iki kişiyi müdür yardımcısı olarak görevlendirilmek üzere Rektörün onayına sunar. Merkez Müdürünün geçici olarak görevinden ayrılması halinde yerine, Merkez Müdürünün görevlendirdiği müdür yardımcısı, müdür yardımcılarının bulunmadığı durumlarda ise Merkez Yönetim Kurulu üyeleri arasından Merkez Müdürü tarafından önerilen birisi vekalet eder.

Merkez müdürünün görevleri

MADDE 9 – (1) Merkez Müdürünün görevleri şunlardır;

a) Merkezin çalışma, hedef ve planları ile yıllık faaliyet raporunu hazırlamak, Merkez Yönetim Kurulunun görüşünü aldıktan sonra Rektörlüğe sunmak,

b) Merkezin idari işlerini yürütmek, personel ihtiyacını belirlemek ve Rektörlüğe sunmak,

c) Merkezin ihtiyaç duyduğu yazılım, donanım, kırtasiye, tefrişat, sarf malzemeleri ve benzeri ihtiyaçlarını belirlemek ve Rektörlüğe sunmak,

ç) Merkez Yönetim Kurulunu toplantıya çağırarak, başkanlık etmek ve alınan kararları uygulamak,

d) Yurt içindeki ve yurt dışındaki benzer merkezler ile işbirliği yapmak,

e) Ulusal ve uluslararası ortak sertifika, ön-lisans, lisans ve lisansüstü programlarda görev alacak akademik personeli belirlemek ve görevlendirilmesi için Rektörlüğe sunmak,

f) Üniversitenin uzaktan eğitim ile ilgili anlaşma yaptığı ulusal ve uluslararası kurum ve kuruluşlarca açılan sertifika, ön-lisans, lisans ve lisansüstü programlarda görev alacak yöneticiler ile teknik ve idari personeli görevlendirmek.

Merkez yönetim kurulu

MADDE 10 – (1) Merkez Yönetim Kurulu; Merkez Müdürü ve iki müdür yardımcısı ile Merkez Müdürünce Üniversite öğretim elemanları arasından önerilen isimlerden Rektör tarafından görevlendirilen dört kişi olmak üzere toplam yedi üyeden oluşur. Merkez Yönetim Kurulunun görev süresi üç yıldır. Görev süresi biten üyeler tekrar görevlendirilebilir. Üyeliğin herhangi bir nedenle boşalması halinde kalan süreyi tamamlamak üzere aynı usulle yeni üye görevlendirilir. Merkez Müdürü, Merkez Yönetim Kurulunun başkanıdır. Merkez Yönetim Kurulu, Merkez Müdürünün daveti üzerine yılda en az dört kez salt çoğunlukla toplanır. Merkez Yönetim Kurulu, üyelerin salt çoğunluğunun talebi ile olağanüstü de toplanabilir. Merkez Yönetim Kurulu kararları oy çokluğu ile alınır.

Merkez yönetim kurulunun görevleri

MADDE 11 – (1) Merkez Yönetim Kurulunun görevleri şunlardır;

- a) Merkezin yönetimi ile ilgili kararlar almak,
- b) Rektörlüğe sunulacak faaliyet raporunu görüşmek,
- c) Araştırmacı ve uygulayıcı elemanların, uzaktan eğitim ile ilgili araştırma, yayın ve bilimsel toplantılara katılımları için yapacakları mali destek isteklerini değerlendirmek,
- ç) Merkeze gelen iş ve proje tekliflerini değerlendirip, önerilerde bulunmak,
- d) Merkez için ihtiyaç duyulan çalışma grupları ve komisyonları kurmak,
- e) Merkezin faaliyetleri doğrultusunda mali konulara ilişkin kararlar almak.

DÖRDÜNCÜ BÖLÜM

Çeşitli ve Son Hükümler

Personel ihtiyacı

MADDE 12 – (1) Merkezin akademik, idari ve teknik personel ihtiyacı; 2547 sayılı Kanununun 13 üncü maddesine göre Rektör tarafından görevlendirilecek personel tarafından karşılanır.

(2) Merkezde, ihtiyaç duyulan durumlarda öğrenciler, 2547 sayılı Kanununun 46 ncı maddesinin onbirinci fıkrasına göre kısmi zamanlı olarak çalıştırılabilir.

Hüküm bulunmayan haller

MADDE 13 – (1) Bu Yönetmelikte hüküm bulunmayan hallerde ilgili diğer mevzuat hükümleri uygulanır.

Yürürlük

MADDE 14 – (1) Bu Yönetmelik yayımı tarihinde yürürlüğe girer.

Yürütme

MADDE 15 – (1) Bu Yönetmelik hükümlerini Çanakkale Onsekiz Mart Üniversitesi Rektörü yürütür.

9.2. Lisans Programının uzaktan öğretimi için gerekli bilgi sistemleri, kullanıcı yetkinlikleri, öğretim süreçleri, teknik personel, dış destek hizmetleri, siber güvenlik, kişisel verilerin korunması mevzuatına uyum ve etik ilkelere dair kanıtlar sunulmalıdır.

- a) Lisans Programının uzaktan öğretimi için gerekli bilgi sistemleri, kullanıcı yetkinlikleri, öğretim süreçleri, teknik personel, dış destek hizmetleri, siber güvenlik, kişisel verilerin korunması mevzuatına ve etik ilkelere uyumunu açıklayınız.

Açıklama:

Ders anlatımları öğretim elamanları tarafından Microsoft Teams platformu üzerinden gerçekleştirirken, öğrenciler derslere web tarayıcısı veya cep telefonları ile katılım sağlamışlardır. Derslerin kayıt altına alınması, derslere katılamayan öğrencilere daha sonradan dersleri izleme fırsatı sağlamıştır.

Kanıt:

https://www.comu.edu.tr/dosyalar/ogrenci_kilavuz.pdf

10 Programa Özgü Ölçütler**10.1. Lisans Programına Özgü Ölçütler olmalıdır.**

a) Lisans Programa Özgü Ölçütlerini açıklayınız.

Açıklama:

Biga İktisadi ve İdari Bilimler Fakültesi Ekonometri Bölümünde, sekiz yarıyıllık öğretim planı, genel olarak ilk yarıyıllarda fakültedeki diğer bölümler ile paralellik göstermekle birlikte, son dört yarıyıda bölüm derslerinin ağırlıklı olduğu bir programdan oluşmaktadır. Bölümde verilen derslerle öğrencilere, matematik, istatistik ve iktisat biliminden faydalanarak ekonomik verileri analiz edebilme ve analitik düşünebilme becerisi verilmektedir.

Programa özgü ölçütler aşağıda sıralanmıştır:

1. İşletme, Maliye ve Kamu Yönetimi alanlarında temel bilgilere sahip olma
2. Mikro, makro ve uluslararası iktisat konularında bilgi sahibi olma
3. İhtiyaç duyacağı matematiksel kavram ve yöntemler ile ilgili bilgi sahibi olma
4. Temel bilgisayar bilgisine sahip olma ve ihtiyaç duyulan paket programları kullanabilme
5. Temel istatistik bilgisine sahip olma
6. İstatistiksel analiz yöntemlerini bilme ve paket programlar ile uygulayabilme
7. Yapacağı araştırmalarda kullanabileceği yöneylem araştırması tekniklerini bilme ve analizleri yapabilme
8. Ekonometri alanında temel kavramları ve teorik bilgiyi anlama
9. Yatay kesit, zaman serisi ve panel verileri kullanarak mikro ve makro ekonometrik modeller kurabilme
10. Mikro ve makro ekonometrik modelleri uygun paket programlar kullanarak tahmin edebilme ve elde ettiği sonuçları yorumlayabilme

Programa özgü ölçütler kısmında, bahsedilen niteliklerin öğrencilere kazandırılması, müfredatımızda yer alan ilgili derslerle sağlanmaktadır. Kanıt yer verilen program çıktıları incelendiğinde, bu niteliklerin kazandırılmasının mümkün olduğu görülmektedir.

Öğrencilerin bölümü bitirmeleri ile kazanmaları beklenen yetkinliklere değinilmiş ancak özel olarak bir ölçüt belirlenmemiştir. Bu konuyla ilgili bölümümüzün çalışmaları devam etmektedir.

Kanıt:

<https://ubys.comu.edu.tr/AIS/OutcomeBasedLearning/Home/Index?id=6297>

<http://ekonometri.biibf.comu.edu.tr/>

10.2. Lisans Programa Özgü Ölçütlerin sağladığı kanıtlanmalıdır. Bir Lisans Programı adı nedeniyle birden fazla Program kapsamına giriyorsa, her biri için Programa Özgü Ölçütlerin sağlanması beklenir.

a) Lisans Programa Özgü Ölçütleri nasıl sağladığını açıklayınız.

Açıklama:

Bölümümüzde iç paydaş ve dış paydaşlarla düzenlenen toplantı ve etkinlikler aracılığıyla programa özgü ölçütlerin sağlanması amaçlanmaktadır. Mezunlarla iletişim için çeşitli platformlar kullanılmakta, sosyal medya hesapları üzerinden bilgi akışı sağlanmaktadır.

Mezun Buluşmaları: <https://ekonometri.biibf.comu.edu.tr/arsiv/haberler/mezunlarımızla-bulustuk-r45.html>

Sosyal Medya Hesabı: <https://www.instagram.com/comuekonometri/>

11 Sürekli İyileştirme

11.1. Ölçütlerle ilgili sürekli iyileştirme çalışmaları düzenli olarak yapılmalıdır.

a) Ölçütlerle ilgili sürekli iyileştirme çalışmalarının nasıl düzenli olarak yapıldığını açıklayınız.

Açıklama:

Ekonometri Bölümü, eğitim ve öğretim planı ile göz önünde olan, güncel teknolojik gelişmeleri takip eden, kendi alanında gerek ulusal gerekse uluslararası alanda örnek olma amacı taşıyan bir bölümdür.

Oluşturulan öz değerlendirme raporu ile bölümümüzün, gelişmiş yönleriyle birlikte, iyileştirilmeye ihtiyaç duyulan yönleri de detaylı bir şekilde incelenmiştir. Öz değerlendirme raporunun, bölümün iyileştirilmesi beklenen yönlerinin tespit edilmesinde önemli bir yol gösterici işlevi bulunmaktadır.

Bölümümüzün Gelişmiş Yönleri:

Ekonometri Bölümü, yatay ve dikey geçişle öğrenci kabulünün olduğu, öğrenci değişim programlarının uygulandığı ve öğrencilere çift ana dal ile yan dal imkanının sunulduğu bir bölümdür. Bölüm öğrencilerine, Erasmus, Farabi ve Mevlâna programlarından faydalanma imkânı tanınmaktadır. Öğrenci hareketliliğini teşvik etmek amacıyla, bölümde Erasmus, Farabi ve Mevlâna koordinatörleri atanmıştır. Bölümün öğretim elemanları tarafından, öğrencilere ders ve kariyer planlaması konusunda gerekli yönlendirmeler yapılmaktadır. Ayrıca bölüme ait Ekonometri Topluluğu ile öğrencilere yıl içerisinde birçok faaliyette imkânı sunulmaktadır. Bu olanaklar doğrultusunda, öğrencilerin yurtiçi ve yurtdışındaki akademik kurumlarla ilişkilerinin güçlendirilmesi ve gelecekleriyle ilgili karar alma sürecinde gerekli yönlendirmelerin yapılması amaçlanmaktadır. Ayrıca, bölüme ait topluluğun faaliyetleri, yakın çevreye yönelik sosyal sorumluluk projeleriyle birlikte, öğrencilerin toplumla bütünleşmesine olanak sağlamaktadır.

Bölümümüzün İyileştirilmesi Beklenen Yönleri:

Öğrencilerin birlikte vakit geçirebilecekleri sosyal mekanların sayısı artırılarak, sosyal ve kültürel açıdan bölümümüz öğrencileri ile fakültedeki diğer bölümlerde eğitim gören öğrencilerin entegre olması sağlanabilir. Bu uygulamadan sadece bölümümüzün öğrencileri değil, tüm fakülte öğrencilerinin pozitif yönde etkilenmesi beklenen bir sonuç olacaktır. Mevcut öğrencilerimize memnuniyet anketleri daha sık uygulanabilir. Bu doğrultuda gerekli iyileştirmeler yapılarak öğrenci – bölüm arasındaki ilişkinin güçlü kalması amaçlanır. Bütçe içerisinden özellikle araştırma ve ders materyali bazında bölümümüze daha fazla kaynak ayrıldığı durumda derslerin ve akademik çalışmaların daha verimli bir şekilde yürütülmesi sağlanabilir.

Gelişmiş ve iyileştirilmesi beklenen yönleriyle yukarıda bahsi geçen bölümümüz, akademik çalışmalarını disiplinler arası anlayışla toplumun ihtiyaçları ve bilimin gerekleri doğrultusunda devam ettirmekte, güncel gelişmeler ışığında düzenli olarak belirlediği stratejik hedeflerine ulaşmak için çalışmakta ve gelişimini sürdürmektedir.

Öz değerlendirme raporunun hazırlanma aşamasında, bölümümüzün öğretim elamanlarının bilgi ve deneyimlerine başvurulmuştur. Düzenli aralıklarla bölüm başkanının öncülüğünde çevrimiçi platformlarda ve yüz yüze gerçekleştirilen öz değerlendirme komisyonu toplantılarında, her biri komisyon üyesi olan bölüm öğretim elemanları her türlü yardımı göstererek kalite sürecinden desteklerini esirgememişlerdir. Son olarak öz değerlendirme komisyonu toplantılarının birinde çekilen fotoğrafa kanıt kısmında yer verilmiştir.



Tablolar

Zorunlu Tablolar

- Tablo 1.1.(a) Öğrenci ve Mezun Sayıları Analizi
- Tablo 1.1.(b) Öğrencilerinin Yerleştirme Derecelerine İlişkin Bilgiler
- Tablo 1.2. Yatay Geçiş, Dikey Geçiş, Yandal ve Çift Anadal Bilgileri
- Tablo 1.3. Öğrenci Hareketliliği
- Tablo 1.4. Akademik Danışmanlık Görev Dağılımı
- Tablo 4.1. Lisans Programı Öğretim Planı
- Tablo 5.2.(a) Araştırma-Geliştirme, Proje ve Yayın
- Tablo 5.2.(b) Lisans Programı Öğretim Kadrosunun Analizi
- Tablo 6.1. Derslik ve Öğrenci Sayıları Dağılımı

Ekler

Organizasyon Şemaları

- Üniversite Organizasyon Şeması (Zorunlu)

	ÇANAKKALE ONSEKİZ MART ÜNİVERSİTESİ Bilgi İşlem Daire Başkanlığı ORGANİZASYON ŞEMASI	SAYFA NO	1 / 1
		DOKÜMAN NO	BGYS.0Ş.01
		YAYIN TAR.	1.12.2020
		REVİZYON NO	00
		REVİZYON TARİHİ	00

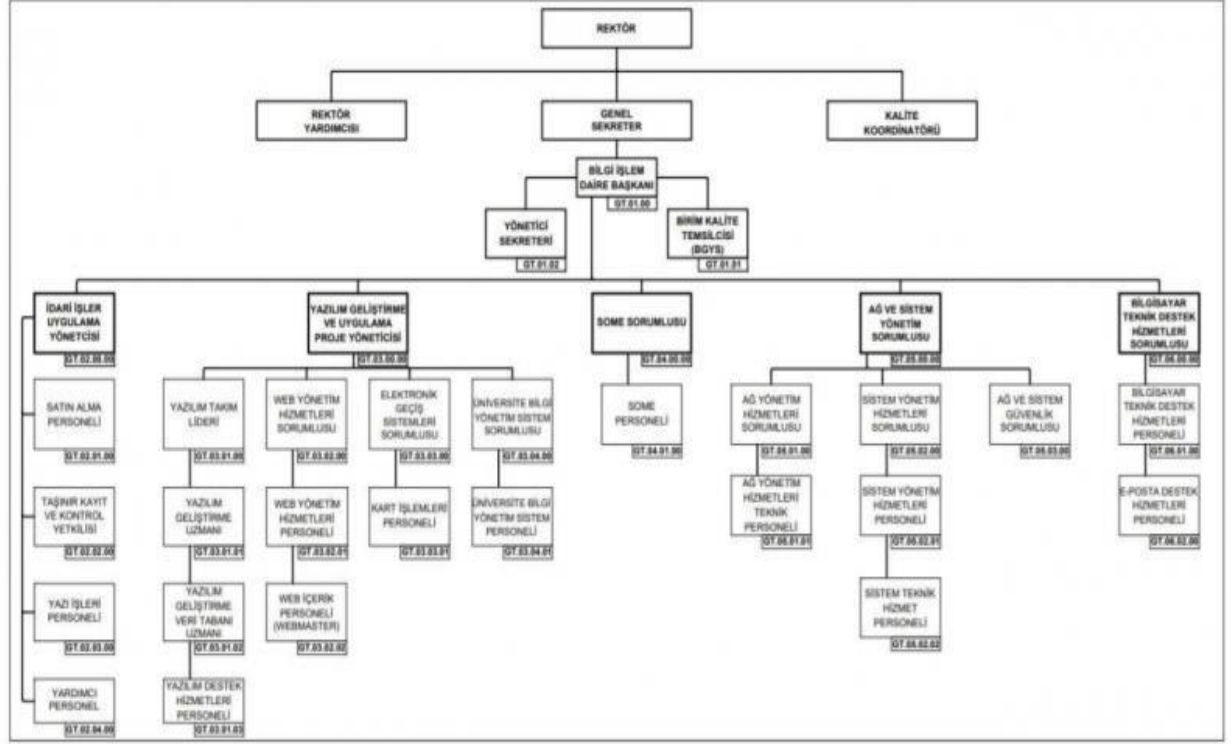

Revizyon Nedeni:	Hazırlayan	Onaylayan
	Yönetim Temsilcisi	Bilgi İşlem Daire Başkanı

<https://ubys.comu.edu.tr/AIS/OutcomeBasedLearning/Home/CourseDetail?&isElectiveCourse=false&isIntegratedCourse=false&courseId=AVa8VqSHrqWT9xagEY8W!xBBx!g!xGGx!!xGGx!&curriculumId=ZKonYI3HAaIVJCSvQrCXyg!xGGx!!xGGx!&apid=DcD6LwwDnXkcH2LGz212bQ!xGGx!!xGGx!&eqd=10602&progName=Biga%20%20C4%B0ktisadi%20ve%20%20C4%B0dari%20Bilimler%20Fak%C3%BCltesi%20-%20Ekonometri%20B%C3%B6lümü%20-%20Normal%20%20C3%96%C4%9Fretim>

Matematik I:

<https://ubys.comu.edu.tr/AIS/OutcomeBasedLearning/Home/CourseDetail?&isElectiveCourse=false&isIntegratedCourse=false&courseId=AVa8VqSHrqWT9xagEY8W!xBBx!g!xGGx!!xGGx!&curriculumId=ZKonYI3HAaIVJCSvQrCXyg!xGGx!!xGGx!&apid=DcD6LwwDnXkcH2LGz212bQ!xGGx!!xGGx!&eqd=10602&progName=Biga%20%20C4%B0ktisadi%20ve%20%20C4%B0dari%20Bilimler%20Fak%C3%BCltesi%20-%20Ekonometri%20B%C3%B6lümü%20-%20Normal%20%20C3%96%C4%9Fretim>

İstatistiğe Giriş II:

<https://ubys.comu.edu.tr/AIS/OutcomeBasedLearning/Home/CourseDetail?&isElectiveCourse=false&isIntegratedCourse=false&courseId=FtTB2FQXaJ9fNruJBLsegQ!xGGx!!xGGx!&curriculumId=ZKonYI3HAaIVJCSvQrCXyg!xGGx!!xGGx!&apid=DcD6LwwDnXkcH2LGz212bQ!xGGx!!xGGx!&eqd=10602&progName=Biga%20%20C4%B0ktisadi%20ve%20%20C4%B0dari%20Bilimler%20Fak%C3%BCltesi%20-%20Ekonometri%20B%C3%B6lümü%20-%20Normal%20%20C3%96%C4%9Fretim>

Matematik II:

<https://ubys.comu.edu.tr/AIS/OutcomeBasedLearning/Home/CourseDetail?&isElectiveCourse=false&isIntegratedCourse=false&courseId=4aZH3C2R1mezyZnGcSL7Ww!xGGx!!xGGx!&curriculumId=ZKonYI3HAaIVJCSvQrCXyg!xGGx!!xGGx!&apid=DcD6LwwDnXkcH2LGz212bQ!xGGx!!xGGx!&eqd=10602&progName=Biga%20%20C4%B0ktisadi%20ve%20%20C4%B0dari%20Bilimler%20Fak%C3%BCltesi%20-%20Ekonometri%20B%C3%B6lümü%20-%20Normal%20%20C3%96%C4%9Fretim>

Hukukun Temel Kavramları:

<https://ubys.comu.edu.tr/AIS/OutcomeBasedLearning/Home/CourseDetail?&isElectiveCourse=false&isIntegratedCourse=false&courseId=h65IE52XzcBEFAz6cBecow!xGGx!!xGGx!&curriculumId=ZKonYI3HAaIVJCSvQrCXyg!xGGx!!xGGx!&apid=DcD6LwwDnXkcH2LGz212bQ!xGGx!!xGGx!&eqd=10602&progName=Biga%20%20C4%B0ktisadi%20ve%20%20C4%B0dari%20Bilimler%20Fak%C3%BCltesi%20-%20Ekonometri%20B%C3%B6lümü%20-%20Normal%20%20C3%96%C4%9Fretim>

- 5 adet Uzmanlık Alanı Ders İzlenesi

Uygulamalı İstatistik:

<https://ubys.comu.edu.tr/AIS/OutcomeBasedLearning/Home/CourseDetail?&isElectiveCourse=false&isIntegratedCourse=false&courseId=4!xBBx!p!xDDx!VaE!xBBx!u5C!xDDx!Q4JOeIJpw!xGGx!!xGGx!&curriculumId=ZKonYI3HAaIVJCSvQrCXyg!xGGx!!xGGx!&apid=DcD6LwwDnXkcH2LGz212bQ!xGGx!!xGGx!&eqd=10602&progName=Biga%20%20C4%B0ktisadi%20ve%20%20C4%B0dari%20Bilimler%20Fak%C3%BCltesi%20-%20Ekonometri%20B%C3%B6lümü%20-%20Normal%20%20C3%96%C4%9Fretim>

Yöneylem Araştırması I:

<https://ubys.comu.edu.tr/AIS/OutcomeBasedLearning/Home/CourseDetail?&isElectiveCourse=false&isIntegratedCourse=false&courseId=Pus!xDDx!VBmJZBeACxeORYEDyA!xGGx!!xGGx!&curriculumId=ZKonYI3HAaIVJCSvQrCXyg!xGGx!!xGGx!&apid=DcD6LwwDnXkcH2LGz212bQ!xGGx!!xGGx!&eqd=10602&progName=Biga%20%20C4%B0ktisadi%20ve%20%20C4%B0dari%20Bilimler%20Fak%C3%BCltesi%20-%20Ekonometri%20B%C3%B6lümü%20-%20Normal%20%20C3%96%C4%9Fretim>

Yöneylem Araştırması II:

<https://ubys.comu.edu.tr/AIS/OutcomeBasedLearning/Home/CourseDetail?&isElectiveCourse=false&isIntegratedCourse=false&courseId=JaLtgOLfnRAPmt2VAKe2xw!xGGx!!xGGx!&curriculumId=ZKonYI3HAalVJCSvQrCXyg!xGGx!!xGGx!&apid=DcD6LwwDnXkcH2LGz212bQ!xGGx!!xGGx!&eqd=10602&progName=Biga%20%20C4%B0ktisadi%20ve%20%20C4%B0dari%20Bilimler%20Fak%C3%BCltesi%20-%20Ekonometri%20B%C3%B6l%C3%BCm%C3%BC%20/%20Lisans%20-%20Normal%20%20C3%96%C4%9Fretim>

Ekonometrik Modeller:

<https://ubys.comu.edu.tr/AIS/OutcomeBasedLearning/Home/CourseDetail?&isElectiveCourse=false&isIntegratedCourse=false&courseId=IdyZprkTFrL434SMDcSsuw!xGGx!!xGGx!&curriculumId=ZKonYI3HAalVJCSvQrCXyg!xGGx!!xGGx!&apid=DcD6LwwDnXkcH2LGz212bQ!xGGx!!xGGx!&eqd=10602&progName=Biga%20%20C4%B0ktisadi%20ve%20%20C4%B0dari%20Bilimler%20Fak%C3%BCltesi%20-%20Ekonometri%20B%C3%B6l%C3%BCm%C3%BC%20/%20Lisans%20-%20Normal%20%20C3%96%C4%9Fretim>

Panel Veri Analizi:

<https://ubys.comu.edu.tr/AIS/OutcomeBasedLearning/Home/CourseDetail?&isElectiveCourse=false&isIntegratedCourse=false&courseId=TWeWF!xDDx!QEkbol!xBBx!Lfmf3gAxA!xGGx!!xGGx!&curriculumId=ZKonYI3HAalVJCSvQrCXyg!xGGx!!xGGx!&apid=DcD6LwwDnXkcH2LGz212bQ!xGGx!!xGGx!&eqd=10602&progName=Biga%20%20C4%B0ktisadi%20ve%20%20C4%B0dari%20Bilimler%20Fak%C3%BCltesi%20-%20Ekonometri%20B%C3%B6l%C3%BCm%C3%BC%20/%20Lisans%20-%20Normal%20%20C3%96%C4%9Fretim>

- 5 adet Yetkinlik Tamamlayıcı Ders (Seçmeli ve Zorunlu) İzlencesi

R ile Veri Analizi ve Veri Görselleştirme:

<https://ubys.comu.edu.tr/AIS/OutcomeBasedLearning/Home/CourseDetail?&isElectiveCourse=true&isIntegratedCourse=false&courseId=ULPMWAflI9GYejyffLfvw!xGGx!!xGGx!&curriculumId=ZKonYI3HAalVJCSvQrCXyg!xGGx!!xGGx!&apid=DcD6LwwDnXkcH2LGz212bQ!xGGx!!xGGx!&eqd=10602&progName=Biga%20%20C4%B0ktisadi%20ve%20%20C4%B0dari%20Bilimler%20Fak%C3%BCltesi%20-%20Ekonometri%20B%C3%B6l%C3%BCm%C3%BC%20/%20Lisans%20-%20Normal%20%20C3%96%C4%9Fretim>

R Programına Giriş:

<https://ubys.comu.edu.tr/AIS/OutcomeBasedLearning/Home/CourseDetail?&isElectiveCourse=true&isIntegratedCourse=false&courseId=vSXwFP99TXt9!xBBx!r2e22w1g!xGGx!!xGGx!&curriculumId=ZKonYI3HAalVJCSvQrCXyg!xGGx!!xGGx!&apid=DcD6LwwDnXkcH2LGz212bQ!xGGx!!xGGx!&eqd=10602&progName=Biga%20%20C4%B0ktisadi%20ve%20%20C4%B0dari%20Bilimler%20Fak%C3%BCltesi%20-%20Ekonometri%20B%C3%B6l%C3%BCm%C3%BC%20/%20Lisans%20-%20Normal%20%20C3%96%C4%9Fretim>

Python ile Ekonometrik Analiz:

<https://ubys.comu.edu.tr/AIS/OutcomeBasedLearning/Home/CourseDetail?&isElectiveCourse=true&isIntegratedCourse=false&courseId=ie46MzivcJFSKjHckzEH0g!xGGx!!xGGx!&curriculumId=ZKonYI3HAalVJCSvQrCXyg!xGGx!!xGGx!&apid=DcD6LwwDnXkcH2LGz212bQ!xGGx!!xGGx!&eqd=10602&progName=Biga%20%20C4%B0ktisadi%20ve%20%20C4%B0dari%20Bilimler%20Fak%C3%BCltesi%20-%20Ekonometri%20B%C3%B6l%C3%BCm%C3%BC%20/%20Lisans%20-%20Normal%20%20C3%96%C4%9Fretim>

Matematiksel İstatistik I:

[%20% C4% B0 ktisadi% 20 ve% 20% C4% B0 dari% 20 Bilimler% 20 Fak% C3% BC ltesi% 20-
% 20 Ekonometri% 20 B% C3% B6 l% C3% BC m% C3% BC% 20 /% 20 Lisans% 20-
% 20 Normal% 20% C3% 96% C4% 9 Fretim](#)