



ÜYBS

Üniversite Yönetim Bilgi Sistemi

ÖZ DEĞERLENDİRME RAPORU

ÇANAKKALE ONSEKİZ MART ÜNİVERSİTESİ
ÇAN MESLEK YÜKSEKOKULU
LOJİSTİK NÖ PROGRAMI

Dr.Öğr.Üyesi Fatma SARF (Başkan)

Öğr. Gör. Nurşen YILMAZ (Üye)

Öğr.Gör. Elvan DENİZ (Üye)

22.07.2020-09.09.2020

İÇİNDEKİLER

GİRİŞ	4
AMAÇ	4
KAPSAM.....	4
UYGULAMA PLANI.....	4
KOMİSYON ÜYLERİ.....	4
01. PROGRAMA AİT GENEL BİLGİLER VE GENEL ÖLÇÜTLER	5
01.1. PROGRAMIN KISA TARİHÇESİ VE SAHİP OLDUĞU İMKANLAR	5
01.2. PROGRAMIN ÖĞRETİM YÖNTEMİ, EĞİTİM DİLİ VE ÖĞRENCİ KABULÜ	6
01.3. PROGRAMIN İDARİ YAPISI ÖĞRETİM KADROSU	6
01.4. PROGRAMIN VİZYON VE MİSYONU	9
01.5. PROGRAMIN AMACI	10
01.6. PROGRAMIN HEDEFİ.....	11
01.7. KAZANILAN DERECE.....	11
01.8. ÖĞRENCİLERİN PROGRAMI SEÇERKEN SAHİP OLMASI GEREKEN YETKİNLİKLER.....	11
01.9. ÖĞRENCİLERİN ÖĞRENİMLERİ SONUNDA SAHİP OLACAĞI YETKİNLİKLER	11
01.10. PROGRAMIN MEVCUT ÖĞRENCİ PROFİLİ.....	12
01.11. PROGRAM MEZUNLARININ MESLEKİ PROFİLİ.....	12
01.12. PROGRAMIN PAYDAŞLARI	12
01.13. PROGRAMIN İLETİŞİM BİLGİLERİ	13
1. ÖĞRENCİLER	13
1.1. ÖĞRENCİ KABULLERİ	13
1.2. YATAY VE DİKEY GEÇİŞLER ÇİFT ANADAL VE DERS SAYMA	16
1.3. ÖĞRENCİ DEĞİŞİMİ.....	17
1.4. DANIŞMANLIK VE İZLEME	19
1.5. BAŞARI DEĞERLENDİRMESİ.....	20
1.6. PROGRAMDAN MEZUNİYET KOŞULLARI	22
2. PROGRAM EĞİTİM AMAÇLARI	23
2.1. TANIMLANAN PROGRAM EĞİTİM AMAÇLARI	23
2.2. PROGRAM AMAÇLARININ ÖĞRENCİLERİN KARIYER HEDEFLERİNE UYGUNLUĞU	25
2.3. PROGRAM AMAÇLARININ KURUM VE BİRİM ÖZGÖREVLERİNE UYGUNLUĞU	26
2.4. PROGRAM AMAÇLARININ PAYDAŞLAR DAHİL EDİLEREK BELİRLENMESİ.....	30
2.5. PROGRAM AMAÇLARINA ERİŞİM.....	31
2.6. PROGRAM AMAÇLARININ PAYDAŞLAR DAHİL EDİLEREK GÜNCELLENMESİ	32
2.7. PROGRAM AMAÇLARINA ULAŞILDIĞINA DAİR TEST ÖLÇÜTLERİ.....	33
3. PROGRAM ÇIKTILARI	34
3.1. PROGRAM ÇIKTILARININ BELİRLENME VE GÜNCELLENME YÖNTEMİ VE AMAÇLARA UYGUNLUĞU	34
3.2. PROGRAM ÇIKTILARINI ÖLÇME VE DEĞERLENDİRME YÖNTEMİ.....	38
3.3. MEZUNLARIN PROGRAM ÇIKTILARINI SAĞLAMASI	39
4. SÜREKLİ İYİLEŞTİRME	40
4.1. ÖLÇME VE DEĞERLENDİRME SONUÇLARININ SÜREKLİ İYİLEŞTİRMEYE YÖNELİK KULLANIMI.....	40
4.2. SOMUT VERİLERE DAYALI SÜREKLİ İYİLEŞTİRME ÇALIŞMALARI	48
5. EĞİTİM PLANI	52
5.1. PROGRAM ÇIKTILARINI VE AMAÇLARINI DESTEKLEYEN EĞİTİM PLANI (MÜFREDAT).....	52
5.2. EĞİTİM PLANININ UYGULANMASI	55
5.3. EĞİTİM PLANI YÖNETİMİ.....	57
5.4. EĞİTİM PLANI BİLEŞENLERİ I	58
5.5. EĞİTİM PLANI BİLEŞENLERİ II	63
5.6. PROGRAM AMAÇLARI KAPSAMINDA GENEL BİR EĞİTİM PLANININ VARLIĞI	64
5.7. ANA TASARIM DENEYİMİ	65
6. ÖĞRETİM KADROSU	66
6.1. ÖĞRETİM KADROSUNUN YETERLİLİĞİ	66
6.2. ÖĞRETİM KADROSUNUN NİTELİKLERİ.....	68
6.3. ATAMA VE YÜKSELTME	70
7. ALT YAPI	72
7.1. EĞİTİM ÖĞRETİM İÇİN KULLANILAN TÜM ALANLAR	72
7.2. DİĞER ALANLAR VE ALT YAPI	73
7.3. TEKNİK ALT YAPI	75
7.4. KÜTÜPHANE.....	76
7.5. ÖZEL ÖNLEMLER	76

8. KURUM DESTEĐİ VE PARASAL KAYNAKLAR	77
8.1. BÜTÇE SÜRECİ VE KURUMSAL DESTEK.....	77
8.2. BÜTÇENİN ÖĐRETİM KADROSU AÇISINDAN YETERLİLİĐİ	78
8.3. ALTYAPI TEĐHİZAT DESTEĐİ	79
8.4. TEĐNİK VE İDARİ HİZMET KADROSU DESTEĐİ.....	80
9. KURUM DESTEĐİ VE PARASAL KAYNAKLAR	82
10. PROGRAMA ÖZGÜ ÖZEL ÖLÇÜTLER.....	87
11. SONUÇ	88

ŞEKİL VE TABLOLAR

TABLO 1. PROGRAMDAKİ ÖĞRETİM ELEMANLARININ DAĞILIMI.....	7
TABLO 2. ÖĞRETİM KADROSUNUN DERS YÜKÜ DAĞILIMLARINA YÖNELİK İSTATİSTİKLER	7
TABLO 3. ÖĞRETİM ELEMANI BAŞINA DÜŞEN ÖĞRENCİ SAYISI	7
TABLO 4. ÖĞRETİM ELEMANLARININ AKADEMİK YAYINLARINA YÖNELİK İSTATİSTİKLER.....	7
TABLO 5. ÖĞRETİM KADROSUNUN ANALİZİ.....	8
TABLO 6. ÖĞRETİM KADROSUNUN TAMAMLANAN VEYA HALEN DEVAM ETMEKLE OLAN PROJELERİ.....	8
TABLO 7. ÖĞRETİM ELEMANLARININ ALDIĞI BURS VE ÖDÜLLER	9
TABLO 8. ÖĞRETİM ELEMANLARININ MARKA, TASARIM, PATENT SAYILARI	9
TABLO 9. PROGRAMA KAYITLI ÖĞRENCİ SAYISINA YÖNELİK İSTATİSTİKLER.....	14
TABLO 10. PROGRAMDAN MEZUN OLAN ÖĞRENCİ SAYISINA YÖNELİK İSTATİSTİKLER.....	15
TABLO 11. PROGRAMA MERKEZİ YERLEŞTİRME SINAVIYLA KAYIT OLAN ÖĞRENCİ SAYISI	15
TABLO 12. ÖĞRENCİLERİN DERSLERE DEVAM DURUMLARI	15
TABLO 13. SON 2 YILA AİT MERKEZİ YERLEŞTİRME SINAVI PUANLARIMIZ	15
TABLO 14. ÇAN MESLEK YÜKSEKOKULU STRATEJİK EYLEM PLANI.....	45
TABLO 15. PROGRAM ÖĞRETİM PLANI.....	54
TABLO 16. BÖLÜMDEKİ ÖĞRETİM ELEMANLARININ DAĞILIMI.....	66
TABLO 17. BÖLÜMDE ÖĞRETİM ELEMANI BAŞINA DÜŞEN ÖĞRENCİ SAYISI.....	66
TABLO 18. PROGRAMDA ÖĞRETİM ELEMANI BAŞINA DÜŞEN ÖĞRENCİ SAYISI.....	67
TABLO 19. ÖĞRETİM KADROSUNUN DERS YÜKÜ DAĞILIM	67
TABLO 20. ÖĞRETİM KADROSUNUN HAFTALIK YÜK ÖZETİ.....	67
TABLO 21. ÖĞRETİM KADROSUNUN YAYINLARI.....	68
TABLO 22. ÖĞRETİM KADROSUNUN PROJELERİ	68
TABLO 23. ÖĞRETİM KADROSUNUN DETAY ANALİZİ	69
TABLO 24. İDARİ FAALİYETLERE AİT ORGANİZASYON ŞEMASI.....	86
TABLO 25. AKADEMİK FAALİYETLERE AİT ORGANİZASYON ŞEMASI.....	86

GİRİŞ

Günümüzde artan kamu ve vakıf üniversiteleri sayıları da dikkate alınarak endüstri 4.0'ın üstün rekabet şartlarına uygun olarak sürdürülebilir rekabet avantajı kazanmak, eğitim ve öğretim de kaliteyi nicelik ve niteliksel anlamda arttırmaya çalışmak, girişimci ve yenilikçi üniversitelerin başında yer almak ve araştırma üniversiteleri arasına girmek vizyonuyla üniversitemiz Çan Meslek Yüksekokulu Yönetim ve Organizasyon Bölümü Lojistik Programı'nın öz değerlendirme raporunu oluşturma ihtiyacı oluşmuştur.

Bu Öz Değerlendirme Raporu; Çanakkale Onsekiz Mart Üniversitesi, Çan Meslek Yüksekokulu Yönetim ve Organizasyon Bölümü Lojistik Programı'nın eğitim öğretim kalitesini artırabilmesi ve gerçekleşen hızlı değişimlere ayak uydurabilmesi için uygulaması gereken stratejik gereksinimleri iç ve dış paydaşlardan elde edilen geri bildirimler doğrultusunda değerlendirmek amacıyla hazırlanmıştır. Bu raporun ortaya koyduğu eksik ve sorunlar irdelenip, sonuçlarını değerlendirilerek gerekli revizyon ve güncellemeler de ileri de yapılacaktır. Zira bu raporun programımızın bütün sorunlarını tespit etmesi veya çözmesi beklenmemekte fakat sorunların tespit edilmesinde ve çözülmesinde önemli rehberlerden biri olarak kullanılması amaçlanmaktadır.

Amaç

Bu çerçevede bu raporun temel amacı; programımızın günümüzün ve geleceğin rekabet koşullarıyla uyumlu hale getirilmesi doğrultusunda kapsamlı bir öz değerlendirmede bulunarak bölgesel anlamda tercih edilirliliğimizi arttırarak üniversitemizin sürdürülebilir rekabet üstünlüğüne anlamlı katkılar sunmaktır.

Kapsam

Bu dokümanda sunulan bilgiler Çanakkale Onsekiz Mart Üniversitesi, Çan Meslek Yüksekokulu Yönetim ve Organizasyon Bölümü Lojistik örgün öğretim programını kapsamaktadır. Bu doküman öz değerlendirme komisyonu üyeleri tarafından tüm iç ve dış paydaşların önerileri ışığında hazırlanmıştır.

Uygulama Planı

Program danışmanlığımızca yürütülen bu süreçte öncelikle alanında uzman öğretim elemanlarımız arasından 3 kişilik bir öz değerlendirme komisyonu oluşturulmuştur. Ardından bu komisyon tüm iç ve dış paydaşlardan gerekli bilgi ve önerileri temin ederek bu raporun hazırlanmasına katkı sunmuştur.

Komisyon Üyeleri

Dr.Öğr.Üyesi Fatma SARF (Başkan)
E-posta : fatmaozutok@comu.edu.tr
Telefon : 0 (286) 416 7705 **Dahili:** (127)

Öğr. Gör. Nurşen YILMAZ (Üye)
E-posta : nursenyilmaz@comu.edu.tr
Telefon : 0 (286) 416 7705 **Dahili:** (131)

Öğr. Gör. Elvan DENİZ (Üye)
E-posta : elvandeniz@comu.edu.tr
Telefon : 0 (286) 416 7705 **Dahili:** (117)

01. PROGRAMA AİT GENEL BİLGİLER VE GENEL ÖLÇÜTLER

01.1. Programın Kısa Tarihçesi ve Sahip Olduğu İmkanlar

3 Temmuz 1992 tarihinde, 3837 sayılı kanunla kurulan Çanakkale Onsekiz Mart Üniversitesi, 1992-1993 Eğitim-Öğretim yılında Trakya Üniversitesi'nden devredilen Çanakkale Eğitim Fakültesi, Çanakkale Meslek Yüksekokulu ve Biga Meslek Yüksekokulu ile eğitim-öğretim hayatına başlamıştır. 1 Lisansüstü Eğitim Enstitüsü, 18 Fakülte, 4 Yüksekokul, 13 Meslek Yüksekokulu ile üniversitemiz toplam 36 eğitim birimine ulaşmıştır. Bunların yanı sıra; 45 Araştırma ve Uygulama Merkezi de faal haldedir ve Türkiye'nin en iyi kütüphanelerinden birine sahiptir. Programımızın bulunduğu Çan Meslek Yüksekokulu 1994-1995 eğitim-öğretim döneminde öğretime başlamıştır. Meslek Yüksekokulumuz 2007-2008 Öğretim Yılından itibaren Çan Kampüsünde mevcut binasında öğretime devam etmektedir. 2020-2021 Akademik Yılı itibarıyla Çan Meslek Yüksekokulu'nda 11 adet örgün öğretim ve 1 adet de ikinci öğretim olmak üzere toplam 12 program aktif ile 8 normal öğretim 7 ikinci öğretim olarak 15 pasif program olmak üzere 27 program mevcuttur. 1178 öğrenci bulunmaktadır. Meslek Yüksekokulumuzda 24 adet derslik mevcut olup, bunların tamamında ve atölyelerimizde projeksiyon cihazı bulunmaktadır. Yüksekokulumuz 10000 metrekare kapalı alan olmak üzere 40000 metrekare kampüse sahiptir. Okulumuzda bir adet toplantı salonu mevcut olup, ihtiyaca cevap verecek donanıma sahiptir. Meslek Yüksekokulumuz konferans, seminer, panel, sunum gibi bilimsel faaliyetlerin gerçekleştirildiği, mefruşat ve ses sisteminin yeterli düzeyde dizayn edildiği yapımı devam eden 104 kişilik modern bir konferans salonuna sahiptir. Kampüs alanı içerisinde öğrencilerimizin ve çalışanlarımızın hijyenik koşullarda öğle ve akşam yemeklerini yiyebilecekleri bir adet yemekhane, bir adet kantin mevcuttur. Spor aktivitelerinin gerçekleştiği bir adet basketbol ve voleybol sahası mevcuttur.

Ekonomik büyüme ve kalkınma ancak yetişmiş insan gücü ile mümkündür. Mesleki eğitim ise kazanılan birikimlerin bilgi ve gelişmiş teknoloji ile harmanlanarak öğrencilere ve sonrasında bölge, ülke ile tüm dünyaya aktarılması sonucunda geleceği daha iyi, yaşanabilir ve aydınlık kılmaktır. Lojistik Programı Çan Meslek Yüksekokulunda Yönetim ve Organizasyon Bölümüne bağlı olarak çalışmalarına devam etmektedir. Lojistik Programı ilk olarak 2005 yılında faaliyete geçmiş olup Meslek Yüksekokulumuzun en çok tercih edilen programlarının başında gelmektedir. Bursa, Balıkesir, İstanbul, İzmir gibi ana arterlere yakındır.

Lojistik öğrencilerimize sürekli değişen ve gelişen Lojistik ve Tedarik Zinciri alanında gerekli eğitim ve öğretimin verilmesini sağlamak amacıyla, ilgili sektörlerle işbirliği sonucu seminer, panel ve konferanslar düzenlenmekte ve işletme ziyaretlerine gidilmektedir.

01.2. Programın Öğretim Yöntemi, Eğitim Dili ve Öğrenci Kabulü

Meslek Yüksekokulumuz Yönetim ve Organizasyon Bölümüne bağlı Lojistik Programı yukarıda bahsedilen tüm bu imkanlar kapsamında öğrencilere kamu, özel sektör, sivil toplum kuruluşları ve/veya girişimcilik alanında iş fırsatı sunan, nitelikli ara eleman yetiştirmeyi amaçlayan dört yarıyılık tam zamanlı bir önlisans programıdır. Meslek Yüksekokulumuzun en çok tercih edilen programları arasında yer alan Lojistik Programının halen Örgün ve II. öğretimi bulunmaktadır. Eğitim dili Türkçe olmakla birlikte zorunlu yabancı dil dersi İngilizcedir ve ek olarak mesleki yabancı dil dersi de müfredatında bulunmaktadır. Programımızın örgün öğretim programları Mayıs 2020 tarihi verilerine göre 55'şer kişilik kontenjan hakkına sahiptir. Lojistik Programı yeni ÖSYM sınav yönetmeliğine göre 2017 YGS6 puan türüyle 2018 YKS sistemine göre TYT puan türünden 150,000 puan ve üzeri alan öğrencilerini kabul etmektedir. Lojistik programına kaydolun öğrenciler, programdan mezun olabilmek için öngörülen müfredattaki tüm dersleri almak zorundadırlar. Öğrencilerimiz mezun olmadan önce 30 iş günü staj yapmak zorundadırlar. Programda stajların takibine ve sürdürülebilirliğine azami derecede önem verilmektedir. Öğrenciler staj teslim dosyalarını bir sonraki akademik dönemi takip eden ve ders seçimlerinin yapıldığı zaman ilgili program danışmanlarına teslim ederler.

01.3. Programın İdari Yapısı Öğretim Kadrosu

Lojistik Programımızda kadrolu olarak görev yapan dört Öğretim Görevlisi bulunmaktadır. Program başkanı bölüm başkanına bölüm başkanı da birim yöneticisine bağlı olarak görev yapmaktadır. Program başkanı ve bölüm başkanı ortaklaşa buldukları bir komisyonda programa ait dersler, öğretim planı, staj kriterleri ve sınav takvimi gibi konuları aktif olarak planlamaktadır. Aşağıda aktarılanlardan da anlaşılacağı üzere programımız hedefleri olan bu hedeflerin ulaşılabilirliğini sürekli test ederek bu hedeflere doğru ilerleyen, şeffaf ve katılımcı bir yönetim tarzıyla ilgili tüm paydaşları sürece dahil etmeye çalışan deneyimli kadrosuyla güçlü ve rekabetçi bir yapıya sahiptir.

Çan Meslek Yüksekokulu Yönetim ve Organizasyon Bölümü Lojistik Programı'na ait öğretim kadrosunun mevcut durumuna yönelik detaylı bilgiler aşağıdaki tablolarda bilgilerinize sunulmuştur.

Tablo 1. Programdaki Öğretim Elemanlarının Dağılımı

Akademik Ünvan	Yaş Grupları											
	<30			30-39			40-49			50-59		
	K	E		K	E		K	E		K	E	
Öğr. Gör.				2	1		1					

Tablo 2. Öğretim Kadrosunun Ders Yüğü Dağılımlarına Yönelik İstatistikler

Sözleşmeye Esas Görev Tanımı Kapsamında Akademik Unvanlara Göre Olması Gereken Minimum Ders Yüğü ve Mevcut Ders Yüğü Dağılımları			
Akademik Ünvan	Ad, Soyad	En Az	Mevcut Ders Yüğü
Öğr.Gör.	Uğur DÜNDAR	6	23
Öğr.Gör.	Nurşen YILMAZ	12	21
Öğr.Gör.	Elvan DENİZ	12	30
Öğr.Gör.	Günay KOYUNCU	12	37

Tablo 3. Öğretim Elemanı Başına Düşen Öğrenci Sayısı

Programda Aktif Kayıtlı Öğrenci Sayısı 123 / Programda Kadrosu Bulunan Öğretim Elemanı Sayısı 4	30.75
---	--------------

Tablo 4. Öğretim Elemanlarının Akademik Yayınlarına Yönelik İstatistikler

Akademik Unvan Ad, Soyad	Uluslararası + Ulusal Hakemli Dergi, Kongre, Sempozyum vb. Yayınlanan Makale, Bildiri Sayısı	Toplam Atıf Sayısı	Sosyal Bilimler Alanında ISI Indexlerine Giren Dergilerde Aldıkları Atıf Sayısı	Akademik Ders Kitabı ve Kitap Bölümleri
Öğr.Gör.Uğur DÜNDAR	Yok	Yok	Yok	Yok
Öğr.Gör. Nurşen YILMAZ	Yok	Yok	Yok	2
Öğr.Gör.Elvan DENİZ	2+1=3	Yok	Yok	Yok
Öğr.Gör.Günay KOYUNCU	3	Yok	Yok	Yok
Genel Toplam	6	0	0	2

Tablo 5. Öğretim Kadrosunun Analizi

Öğretim Kadrosu			Deneyim Yılı			Etkinlik düzeyi (Yüksek, Orta, Düşük, Yok)		
Akademik Ünvan	Son Mezun Olduğu Kurum ve Yılı	Halen Öğretim Görüyorsa Hangi Aşamada Olduğu	Kamu, Özel Sektör, Sanayi,	Kaç Yıldır Bu Kurumda	Öğretim Üyeliği Süresi	Meslek Kuruluşlarında	Kamu, Sanayi ve Özel Sektöre Verilen Bilimsel Danışmanlıkta	Araştırmada
Öğr.Gör.	İşletme Yüksek Lisans ÇOMÜ 2010	-	14	11	-	Yok	Yok	Yok
Öğr.Gör.	İktisat Doktora ÇOMÜ 2020	-	14	12	-	Yok	Yok	Orta
Öğr.Gör.	İktisat Yüksek Lisans ÇOMÜ 2016	İktisat Doktora ÇOMÜ	1.5	1.5	-	Yok	Yok	Yok
Öğr.Gör.	Endüstri Mühendisliği Yüksek Lisans İTÜ 2003	Endüstri Mühendisliği Doktora DEU	18	8	-	Var	Türk Hava Yolları Kalite ISO 9000 Danışmanlığı, MİS Grup Kalite Danışmanlığı	Yüksek

Tablo 6. Öğretim Kadrosunun Tamamlanan Veya Halen Devam Etmekte Olan Projeleri

Akademik Unvan - Ad, Soyad	BAP, TÜBİTAK, GMKA, AB, BM vb. Proje Sayısı	Proje Kapsamında Görevi
Öğr.Gör.Uğur DÜNDAR	Yok	Yok
Öğr.Gör. Nurşen YILMAZ	Yok	Yok
Öğr.Gör.Elvan DENİZ	Yok	Yok
Öğr.Gör.Günay KOYUNCU	Yok	Yok
Genel Toplam		0

Tablo 7. Öğretim Elemanlarının Aldığı Burs ve Ödüller

Akademik Unvan Ad, Soyad	Burs, Ödül, Destek Adı / Tarihi / Veren Kurum
Öğr.Gör.Uğur DÜNDAR	Yok
Öğr.Gör. Nurşen YILMAZ	Yok
Öğr.Gör.Elvan DENİZ	2015 Çan MYO Lojistik Topluluğu Akademik Danışmanlığı Teşekkür Plaketi
Öğr.Gör.Günay KOYUNCU	Yok
Genel Toplam	1

Tablo 8. Öğretim Elemanlarının Marka, Tasarım, Patent Sayıları

Öğr.Gör.Uğur DÜNDAR	Yok
Öğr.Gör. Nurşen YILMAZ	Yok
Öğr.Gör.Elvan DENİZ	Yok
Öğr.Gör.Günay KOYUNCU	Yok
Toplam	0

01.4. Programın Vizyon ve Misyonu

Programın Vizyonu; Eğitim-öğretim, araştırma kalitesi ve işbirlikleri ile ilk sıralarda tercih edilen, Türkiye’de yeni bir bakış açısıyla lojistik faaliyetlerin etkin bir şekilde sürdürülmesini sağlayan, kamu-sanayi işbirliğinde katma değer projeler üreten, evrensel değerlere saygılı, niteliği yüksek, yenilikçi ve Türkiye’nin en çok tercih edilen Lojistik Önlisans Programı bölümüdür.

Programın Misyonu; Programımızın temel misyonu, Lojistik öğretimi için gerekli teorik bilgileri, kendi toplumsal bilgi birikimi ve değerlerinden alarak kendi toplum pratikleriyle birleştirebilen, alanında yeni bilgi ve yaklaşımları izleyebilme becerisi kazanmış, çağdaş dünya ve ülke gerçeklerine duyarlı, Lojistik alanında yeni metotları geliştirebilecek insan kaynağı yetiştirmektir.

Programımızın vizyon ve misyonunu oluşturan temel amaçlar;

- Eğitim, öğretim ve araştırma kalitesi ile Türkiye’de tercih edilen;
- Teknolojik gelişmelere duyarlı, toplumun ve sektör temsilcilerinin beklentilerine uygun İnsan kaynağı yetiştiren;
- Uluslararası akademik çevrede bölümümüzü en etkin şekilde temsil eden;
- Öğretim elemanları ile sonuç odaklı bir eğitim profili oluşturan;
- Katılımcı, kendine güvenen bireyler yetiştiren;
- Uluslararası değerlere saygılı, post modern yönetim ilkelerini ve toplam kalite anlayışını benimsemiş, kendini sürekli yenileyen bir program olmaktadır.

Programımızın vizyon ve misyonunu oluşturan temel değerler;

- Atatürk İlke ve İnkılaplarına bağlı olmak,
- Vatan sevgisiyle görevini anayasa, uluslararası hukuk ilkeleri, insan hakları ve yüksek öğretim mevzuatıyla ilgili tüm yasal düzenlemelere uyarak yerine getirmek,
- Din, dil, ırk, milliyet, renk, düşünce farklılığı gözetmeksizin insanları sevmek ve saymak,
- Çalışmaktan, doğruluktan ve dürüstlükten taviz vermemek,
- Üniversitenin misyon ve vizyonuna bağlı olmak,
- Bilimin uluslararası kabul görmesine inanmak,
- Yenilikçi olmak, değişimi yönetmek ve gerçekleştirmek,
- Kurumsal bağlılığa, kurum içinde uyum ve dayanışmaya önem vermek,
- Zaman yönetimine özen göstererek sürekli mükemmelliği yakalamaya çalışmak,

- İşimizi sevmek ve özgün araştırmalar yapmak,
- Sürdürülebilir rekabet avantajı sağlamak.

01.5. Programın Amacı

Lojistik Programının amacı; kamu ve özel sektör işletme ve kuruluşlarının tedarik zinciri yönetimi faaliyetlerinin verimli bir şekilde yürütülmesinde çalışacak, günümüz teknolojisi ile faaliyet gösteren, meslek elemanı özelliklerine sahip ara elemanlar yetiştirmektir. Bu doğrultuda öğrencilere işletmelerin sahip oldukları para, insan gücü, bilgi ve teknolojilerinden en iyi biçimde yararlanmayı sağlayacak çalışma düzeninin planlanması, tedarik zincirinin etkin bir şekilde kurulmasına yönelik teorik bilgiler verilmekte, uygulamalı derslerle de öğrenciler iş hayatına hazırlanmaktadır. Özellikle lojistik yönetimi ve tedarik zinciri yönetimi başta olmak üzere ilgili tüm beşeri ve teknik alanlarda kendini yetiştirmeye hevesli;

- Ekip ve proje çalışmalarına yatkın;
- İnsan ilişkileri ve iletişime azami derecede önem veren;
- Girişimcilik ruhuna sahip;
- Bilgisayar bilen (azami Office ve Malzeme İhtiyaç programları düzeyinde);
- Yabancı dil öğrenmeye önem veren öğrenciler yetiştirmeyi amaç edinmektedir.

01.6. Programın Hedefi

Alanındaki teknolojik gelişmeleri göz önünde bulunduran, çevresine duyarlı, geleceğe yönelik bilgi birikimine sahip, öğrenmeyi öğrenmiş alanında eğitimli bireyler yetiştirmektir.

01.7. Kazanılan Derece

Lojistik programını bitiren öğrenciler önlisans diploması almaya hak kazanmakla birlikte ayrıca “Lojistik” meslek elemanı ünvanı almaya hak kazanmaktadır. Bu programdan mezun olabilmek için öğrencilerin; Öğretim programlarındaki tüm derslerden 4.00 üzerinden en az 2.00 Genel Not Ortalamasına sahip olmaları ve 120 AKTS kredisi almaları zorunludur. Ayrıca stajlarını belirtilen sürede ve özellikle tamamlamaları gerekmektedir. Genel not ortalaması ise yerel krediye göre hesaplanmaktadır.

01.8. Öğrencilerin Programı Seçerken Sahip Olması Gereken Yetkinlikler

Öğrencilerin bir lise mezunu olması gerekliliklerin yanı sıra yeni ÖSYM sınav yönetmeliğine göre 2018 YKS sistemine göre TYT puan türünden 150,000 puan ve üzeri almış olmaları gerekir. Ayrıca analitik düşünebilme, sayısal yetkinlikler, bireysel ve çevresel farkındalık, empati, eksikleri fark edebilme ve sorunlara çözüm önerileri geliştirebilme, fikir ve proje geliştirebilme, girişkenlik ve girişimci ruha sahip olma, belirsizliklere katlanabilme, mücadeleci ruha sahip olma, okumaktan ve yeni şeyler öğrenmekten zevk alma, yeniliklere ve değişime açık olma, yenilikleri takip etme, günümüz dünyasında her sektördeki güncel ekonomik gelişmelere mikro ve makro düzeyde ilgi duyma gibi yetkinliklere sahip olmaları bu programda alacakları eğitim sürecinde onlara katkı sağlamaktadır.

01.9. Öğrencilerin Öğrenimleri Sonunda Sahip Olacağı Yetkinlikler

Lojistik meslek elemanı adayı öğrencilerimize sürekli değişen ve gelişen Lojistik alanında gerekli eğitim ve öğretimin verilmesini sağlamak amacıyla, ilgili sektörlerle işbirliği sonucu seminer, panel ve konferanslar düzenlenmekte ve işletme ziyaretlerine gidilmektedir.

Lojistik programından mezun olan öğrenciler başta Lojistik firmaları olmak üzere, Tedarik Zinciri Yönetiminin etkin olduğu kamu ve özel sektör işletmelerinde çalışma olanaklarına sahiptirler.

01.10. Programın Mevcut Öğrenci Profili

Hemen her alandan her öğrencinin tercih ettiği bir önlisans programı olan Lojistik önlisans programımızda genel olarak yoğunlukla Balıkesir, Bursa, Çanakkale, Edirne, İstanbul, İzmir, Kırklareli, Manisa, Tekirdağ illerinden ve bu illerin ilçelerinden gelen düz, anadolu ve meslek lisesi mezunları tercih etmektedir.

01.11. Program Mezunlarının Mesleki Profili

Lojistik programı mezunları kamu kurumlarında, özel işyerlerinde, sivil toplum kuruluşlarında veya yasal şartları sağladıktan sonra girişimci olarak kendi işletmelerini açıp çalışabilmektedirler. Programımızı başarıyla tamamlayan öğrenciler Lojistik alanında faaliyet gösteren şirketlerin üretim, sevkiyat, üretim planlama, depo gibi farklı bölümlerinde iş imkanlarına sahip olabilmekte, ayrıca; kendi işletmelerini kurma ve yönetme becerilerine de sahip olmaktadır.

01.12. Programın Paydaşları

Programımızın gelişebilmesi, eğitim kalitesini artırabilmesi, çağdaş ve modern eğitim teknolojileri ile donatılabilmesi ancak tüm paydaşlarının desteği ile mümkün olabilecektir. Bu amaçla paydaşları belirleyerek onların durumlarını da dikkate alacak şekilde stratejilerini belirlemiştir. Bunların başlıcaları üniversitemiz ve Çan MYO'nun ikili işbirliği ve protokolleri içerisinde bulunan kurumlardır. Bu kapsamda paydaşlarımızın başlıcaları şu şekilde sıralanabilir:

- Valilik, Kaymakamlık ve diğer resmî kuruluşlar,
- Yüksek Öğretim Kurulu,
- Üniversitelerarası Kurul,
- Ulusal ve Uluslararası Eğitim ve Araştırma Kurumları,
- Özel Sektör Kuruluşları,
- Akademik personelimiz ve aileleri,
- İdarî personelimiz ve aileleri,
- Öğrencilerimiz ve aileleri,
- Mezunlarımız.

01.13. Programın İletişim Bilgileri

Çanakkale Onsekiz Mart Üniversitesi
Çan Meslek Yüksekokulu
Yönetim ve Organizasyon Bölümü
Lojistik Programı

Hulusi Damgacıoğlu Caddesi Tepeköy
Çan / ÇANAKKALE

Lojistik Program Danışmanları
Öğr. Gör. Nurşen YILMAZ

E-posta :

nursenyilmaz@comu.edu.tr

Telefon : 0 (286) 416 7705 **Dahili:** (131)

Faks : 0 (286) 416 7706

SONUÇ

ÖRNEK UYGULAMA

KANIT

Birim / Program Web Sitesi, 2018-2020 Birim (Çan MYO) Stratejik Eylem Planı, 2019 Çan MYO Kurum İç Değerlendirme Raporu, 2018-2022 Program Stratejik Eylem Planı, 2019 Birim ve Program Faaliyet Raporları.

Kanıt linkleri: <http://canmyo.comu.edu.tr/bolumler/yonetim-ve-organizasyon-bolumu.html>
<http://canmyo.comu.edu.tr/personel/akademik-personel.html>
<http://canmyo.comu.edu.tr/kalite-guvencesi/stratejik-eylem-plani.html>
<http://canmyo.comu.edu.tr/kalite-guvencesi/ic-kontrol.html>

1. ÖĞRENCİLER

1.1. Öğrenci Kabulleri

Programa kabul edilen öğrenciler, programın kazandırmayı hedeflediği çıktıları (bilgi, beceri ve davranışları) öngörülen sürede edinebilecek altyapıya sahip olmalıdır. Öğrencilerin kabulünde göz önüne alınan göstergeler izlenmeli ve bunların yıllara göre gelişimi değerlendirilmelidir.

Çanakkale Onsekiz Mart Üniversitesi Çan Meslek Yüksekokulu Lojistik önlisans programına öğrenci kabulleri, Yükseköğretim Kurulu (YÖK), Öğrenci Seçme ve Yerleştirme Merkezi (ÖSYM) Başkanlığı ile Rektörlük tarafından belirlenen ilkeler ve akademik takvim ile ilan edilen tarihler arasında, istenen belgeler ile birlikte Meslek Yüksekokulumuz öğrenci işleri kayıt bürosu tarafından yapılmaktadır. Meslek Yüksekokulumuz Lojistik Programı YKS sistemine göre TYT puan türünden 150,000 puan ve üzeri alan öğrencilerini kabul etmektedir. Buna istinaden program örgün öğretim olarak 55 kişilik kontenjanıyla eğitim-öğretime devam etmektedir. Programımızın eğitim dili Türkçe olup yabancı dil olarak zorunlu İngilizce ve seçmeli mesleki yabancı dil (İngilizce) dersleri bulunmaktadır. Lojistik programına kaydolun öğrenciler, programdan mezun olabilmek için öngörülen müfredattaki tüm dersleri almak zorundadırlar.

Öğrencilerimiz mezun olmadan önce 30 iş günü staj yapmak zorundadırlar. Programda stajların

takibine ve sürdürülebilirliğine azami derecede önem verilmektedir. Öğrenciler staj teslim dosyalarını bir sonraki akademik dönemi takip eden ve ders seçimlerinin yapıldığı zaman ilgili program danışmanlarına teslim ederler. Lojistik programından mezun olan öğrenciler başta Lojistik işletmeleri olmak üzere ilgili kamu ve özel sektör işletmelerin lojistik bölümlerinde çalışma olanaklarına sahiptirler. Programımız bu kapsamda mezunlarının, nitelikli biçimde yetişmiş işgücü potansiyeli olarak, çalışacakları sektörle ilgili ulusal ve uluslararası platformda yaşanan güncel gelişmeleri takip eden, iletişim becerisi yüksek, özgüveni tam, girişimci ve yenilikçi uzmanlar olarak hizmet vermelerini hedeflemektedir. Bu doğrultuda öğrencilere işletmelerin sahip oldukları para, insan gücü, bilgi ve teknoloji en iyi biçimde yararlanmayı sağlayacak çalışma düzeninin planlanması için ofis bilgilerini arttırmaya yönelik teorik bilgiler verilmekte, uygulamalı derslerle de öğrenciler iş hayatına hazırlanmaktadır. Özellikle Lojistik, Tedarik Zinciri Yönetimi, Depolama ve Elleçleme başta olmak üzere ilgili tüm beşeri ve teknik alanlarda kendini yetiştirmeye hevesli;

- Ekip ve proje çalışmalarına yatkın;
- İnsan ilişkileri ve iletişime azami derecede önem veren;
- Girişimcilik ruhuna sahip;
- Bilgisayar bilen (azami Office ve Malzeme İhtiyaç programları düzeyinde);
- Yabancı dil öğrenmeye önem veren öğrenciler yetiştirmeyi amaç edinmektedir.

Lojistik Programı 2005 yılında öğrenci almaya başlamış ve ilk mezunlarını 2007 yılında vermiştir. YÖK mevzuatında gerçekleştirilen yenilik gereği başarısızlık ve süre nedeniyle atılan öğrencilerden sonra öğrenci sayımız yeniden hesaplanmıştır. Bu kapsamda kurulduğumuz günden bugüne mezun olan öğrencilerimiz, halen aktif kayıtlı bulunan öğrencilerimiz ve yıllara göre YKS puanlarımız aşağıdaki tablolarda detaylı olarak gösterilmiştir.

Tablo 9. Programa Kayıtlı Öğrenci Sayısına Yönelik İstatistikler

Kuruluşumuzdan Günümüze Kadar Kayıt Yaptıran Toplam Öğrenci Sayısı	861
Aktif Kayıtlı Öğrenci Sayısı Lojistik Örgün	134
Toplam Aktif Kayıtlı Öğrenci Sayısı	134

Tablo 10. Programdan Mezun Olan Öğrenci Sayısına Yönelik İstatistikler

Lojistik Örgün	Toplam: 561
Genel Toplam	561

Tablo 11. Programa Merkezi Yerleştirme Sınavıyla Kayıt Olan Öğrenci Sayısı

Lojistik Örgün 2019	48	48
Lojistik Örgün 2020	50	50
2018 ve Öncesi	36	36
Toplam Öğrenci Sayısı		134

Tablo 12. Öğrencilerin Derslere Devam Durumları

Derslere Sürekli Devam Eden Ortalama Öğrenci Sayısı	
Lojistik Örgün	60 - 90 Öğrenci
Lojistik Örgün	Covid-19 Nedeniyle Sağlıklı Veri Toplanamamıştır
Genel Ortalama	60 - 90 Öğrenci

Tablo 13. Son 2 Yıla Ait Merkezi Yerleştirme Sınavı Puanlarımız

Yönetim ve Organizasyon Bölümü	Taban
Lojistik (Örgün) 2019 YKS - TYT	214,408
Lojistik (Örgün) 2020 YKS - TYT	216,093

SONUÇ

ÖRNEK UYGULAMA

KANIT

Birim / Program Web Sitesi, Öğrenci İşleri İstatistikleri

Kanıt linkleri: <https://ubys.comu.edu.tr/AIS/OutcomeBasedLearning/Home/Index?id=6447>
<https://cdn.comu.edu.tr/cms/ogrenciisleri/files/389-comu-son-11-yila-ait-taban-puanlar.pdf>

1.2. Yatay ve Dikey Geçişler Çift Anadal ve Ders Sayma

Yatay ve dikey geçişle öğrenci kabulü, çift ana dal, yan dal ve öğrenci değişimi uygulamaları ile başka kurumlarda ve/veya programlarda alınmış dersler ve kazanılmış kredilerin değerlendirilmesinde uygulanan politikalar ayrıntılı olarak tanımlanmış ve uygulanıyor olmalıdır.

Tüm yatay geçişler, 24/4/2010 tarihli ve 27561 sayılı Resmî Gazete’de yayımlanan Yükseköğretim Kurumlarında Önlisans ve Lisans Düzeyindeki Programlar Arasında Geçiş, Çift Anadal, Yan Dal ile Kurumlar Arası Kredi Transferi Yapılması Esaslarına İlişkin Yönetmelik hükümlerine göre yapılır. ÇOMÜ’ye bağlı fakülte, yüksekokul ve bölümler arası yatay geçişler ise, Yükseköğretim Kurumlarında Önlisans ve Lisans Düzeyindeki Programlar Arasında Geçiş, Çift Anadal, Yan Dal ile Kurumlar Arası Kredi Transferi Yapılması Esaslarına İlişkin Yönetmelik ve Üniversite Senatosunca kabul edilen esaslara göre yapılmaktadır. Yatay geçiş yapan öğrencilerin öğrenim sürelerinin hesabında, öğrencilerin gelmiş olduğu kurumda geçirmiş olduğu süreler de hesaba katılır. Toplam süre, kanunla belirtilen süreyi aşamaz.

Diğer bir yükseköğretim kurumunda öğrenci iken, ÖSYM tarafından yapılan merkezi yerleştirme sınavı veya başarı duruma göre yatay geçiş ile Lojistik Programına kayıt yaptırdığı takdirde daha önce kayıtlı buldukları yükseköğretim kurumunda CC ile başarılı oldukları dersler için, öğrenimine başladıkları ilk yarıyılın ilk haftasında öğrenci işlerine başvurarak, bu derslerin muafiyeti talebinde bulunabilirler. Meslek Yüksekokulumuz Müdürlüğü muafiyet talebinde bulunan öğrencinin, daha önce almış olduğu dersleri, ilgili program danışmanının görüşünü alarak hangi derslerden denklik nedeni ile geçmiş kabul edileceğini onaylar. Bu şekilde kaydı yapılan bir öğrenci, intibak ettirildiği yarıyıldan önceki yarıyla ait olan ve muaf olmadığı dersleri tamamlamak zorundadır. Öğrencilerin Üniversite dışındaki

örgün öğretim programlarında daha önceden başardığı ve muaf olduğu ders/dersler ÇOMÜ Önlisans Lisans Eğitim, Öğretim ve Sınav Yönetmeliğinin 22. maddesinde yer alan Sınavların Değerlendirilmesi ve Notların Değerlendirilmesine göre dönüştürülerek DNO ve GNO hesabına katılır. Bu süre azami süreden düşülür ve öğrenci programında derslerini bu kalan süre içerisinde tamamlar.

Herhangi bir yükseköğretim kurumundan mezun olan, kayıt sildiren, bir yükseköğretim kurumuna kayıtlı iken Ölçme, Seçme ve Yerleştirme Merkezi tarafından yapılan sınavlar sonucu veya özel yetenek sınavları sonucu üniversitemize kayıt yaptıran ve muafiyet talebinde bulunanların, ilgili yönetim kurullarınca değerlendirilmesi yapılır ve muafiyet talebi uygun görülen öğrencilerin muaf tutulduğu derslerinin başarı notları, bu Yönetmeliğin 22. maddesindeki başarı notuna dönüştürülür. Bunun sonucunda genel not ortalaması 2.00 ve üzerinde olan öğrencilerden üst yarıyıldan ders almak isteyenlerin, bulunduğu yarıyıldan muaf tutulduğu derslerin toplam kredisinin programdaki o yarıyılın toplam kredisinin en az yarısı olması halinde; intibak ettirildiği yarıyıl ve önceki yarıyıllarda almadığı ve başarısız olduğu dersler ile bir üst yarıyıldan ders alabilmeleri konusunda meslek yüksekokulu yönetim kurulumuz yetkilidir. Muafiyet kararının alındığı yarıyıldan başvurması halinde, muaf olduğu dersi/dersleri almak isteyen öğrenci tekrar alabilir.

Öğrencinin üst yarıyıldan ders almış olması üst yarıyıldan olduğu anlamına gelmez. Müfredatta zorunlu olan dersler için muafiyet sınavları, her dönemin başında İngilizce I ve II dersleri için de yapılmaktadır. Söz konusu sınavlardan geçer not alan öğrenciler müfredattaki ilgili dersten muaf olmakta ve notları öğrencilerin transkriptlerine işlenmektedir. Mezun olan öğrenciler Dikey Geçiş Sınavına (DGS) girerek veya sınavsız aşağıda belirtilen lisans bölümlerine devam edebilmektedirler. İşletme, Lojistik Yönetimi, Sivil Hava Ulaştırma İşletmeciliği, Ulaştırma ve Lojistik, Uluslararası Finans, Uluslararası Lojistik, Uluslararası Lojistik ve Taşımacılık, Uluslararası Lojistik Yönetimi, Uluslararası Ticaret, Uluslararası Ticaret ve Lojistik, Uluslararası Ticaret ve Lojistik Yönetimi.

SONUÇ

ÖRNEK UYGULAMA

KANIT

Birim / Program Web Sitesi, 2018-2020 Birim (Çan MYO) Stratejik Eylem Planı, 2019 Çan MYO Kurum İç Değerlendirme Raporu, 2018-2022 Program Stratejik Eylem Planı, 2019 Birim ve Program Faaliyet Raporları.

Kanıt linkleri: <https://ubys.comu.edu.tr/AIS/OutcomeBasedLearning/Home/Index?id=6447>
<http://canmyo.comu.edu.tr/lojistik.html>
<http://ogrenciisleri.comu.edu.tr/>
<http://canmyo.comu.edu.tr/kalite-guvencesi/stratejik-eylem-plani.html>
<http://canmyo.comu.edu.tr/kalite-guvencesi/ic-kontrol.html>

1.3. Öğrenci Değişimi

Kurum ve/veya program tarafından başka kurumlarla yapılacak anlaşmalar ve kurulacak ortaklıklar ile öğrenci hareketliliğini teşvik edecek ve sağlayacak önlemler alınmalıdır.

Programımızdaki öğrenciler, yabancı dil, mülakat, not ortalaması gibi istenen şartları yerine getirdikleri takdirde önlisans eğitimlerinin belirli bir döneminde başka bir yükseköğretim kurumunda yurt içi (Farabi) ve yurt dışı (Erasmus) öğrenci programları ile eğitim görebilirler. Üniversitemizin ise bu konuda anlaşmalı olduğu üniversiteler bulunmaktadır. Bunlara Erasmus ve Dış İlişkiler Koordinatörlüğü web sitemizden aktif olarak ulaşılmaktadır. Ayrıca Meslek Yüksekokulumuzda öğrenci değişim programlarıyla da ilgili bir koordinatörlük bulunmakta ve öğrencilerimiz aktif olarak buradan ve kendi program danışmanlarından destek almaktadır.

Erasmus programı, ise Avrupa'daki yükseköğretim kurumlarının birbirleri ile çok yönlü iş birliği yapmalarını teşvik etmeye yönelik Avrupa Birliği' nin bir eğitim programıdır. Yükseköğretim kurumlarının birbirleri ile ortak projeler üretilip hayata geçirmeleri, öğrenci, idari ve akademik personel eğitimi yapabilmeleri için hibe niteliğinde karşılıksız mali destek sağlamaktadır. Erasmus öğrenim hareketliliği, Yükseköğretim Kurumu öğrencilerinin bir akademik yıl içerisinde eğitimlerinin bir veya iki dönemini Avrupa Birliği üyesi bir ülkedeki anlaşmalı bir yükseköğretim kurumunda gerçekleştirmesi olarak tanımlanmaktadır. Değişimin gerçekleşeceği akademik yıl birinci sınıfta okuyan önlisans öğrencilerimiz Erasmus öğrenim hareketliliğine başvuruda bulunabilmekte, ancak değişim başladığında öğrencilerimizin 1. sınıf öğrencisi olmamaları gerekmektedir. Erasmus değişim programına başvurabilmesi için öğrencilerimizin yükseköğretim kurumu bünyesinde örgün eğitim kademelerinin herhangi birinde (birinci, ikinci) bir yükseköğretim programına kayıtlı, tam zamanlı öğrenci olması gerekmektedir. Program öğrencilerimizin kümülatif akademik not ortalamasının (GNO) en az 2.00/4.00 olması gerekmektedir. Başvuru dönemlerinde öğrencilerimiz başvurularını Üniversitemizin web sayfasında (<http://erasmus.comu.edu.tr/ogrenim-genel-bilgi.html>) yayınlanan link aracılığı ile yapmaktadırlar. Öğrencilerimizin başvuru yapabilmesi için bölümümüz ile Erasmus Üniversite Beyannamesi sahibi bir AB Yükseköğretim Kurumu arasında ilgili akademik yılda (örn. 2020-2021 Eğitim-Öğretim Yılı için) geçerli olan bir Erasmus İkili Anlaşması olması gerekmektedir.

Ayrıca öğrencilerimiz Fulbright değişim programına da başvuru yapabilmektedirler. Daha önce öğrencilerimiz Erasmus ve Fulbright gibi değişim programlarına başvurmuşlarsa da yabancı dil nedeniyle yeterince başarılı olamadıklarından kabul görmemişlerdir. Programımıza özel Erasmus programı kapsamında üniversitemizin anlaşmalı olduğu yabancı yükseköğretim kurumları dışında önlisans düzeyinde ikili anlaşma yaptığımız bir üniversite ise henüz bulunmamaktadır.

SONUÇ

OLGUNLAŞMAMIŞ UYGULAMA (Öğrencilerimiz yeterli yabancı dil seviyesine sahip olmadıkları için değişim programlarına çok ilgi göstermediğinden bu durum MYO'lara göre her ne kadar normal kabul edilse de fakültelerde değişim programlarından faydalanma talebi öğrencilerin yabancı dil seviyelerinden dolayı daha fazla olduğu için birim ve bölüm bazında daha fazla ikili anlaşmalar olmasını gerektirmektedir.

KANIT

Birim / Program Web Sitesi, 2018-2020 Birim (Çan MYO) Stratejik Eylem Planı, 2019 Çan MYO Kurum İç Değerlendirme Raporu, 2018-2022 Program Stratejik Eylem Planı, 2019 Birim ve

Program Faaliyet Raporları.

Kanit linkleri: <http://erasmus.comu.edu.tr/anlasma-listesi-aktif.html>
<https://ubys.comu.edu.tr/AIS/OutcomeBasedLearning/Home/Index?id=6447>
<http://canmyo.comu.edu.tr/lojistik.html>
<http://ogrenciisleri.comu.edu.tr/>
<http://canmyo.comu.edu.tr/kalite-guvencesi/stratejik-eylem-plani.html>
<http://canmyo.comu.edu.tr/kalite-guvencesi/ic-kontrol.html>

1.4. Danışmanlık ve İzleme

Öğrencileri ders ve kariyer planlaması konularında yönlendirecek danışmanlık hizmeti verilmelidir.

Danışmanlar, öğrencilerin staj yeri kabul onay, staj değerlendirme ve sözlü sınav komisyonu oluşturma, kayıt yenileme, ders ekleme bırakma işlemlerine onay vermekle ve öğrencilerin kayıtlı oldukları programı izlemelerinde; eğitim-öğretim çalışmaları ve üniversite yaşamıyla ilgili sorunlarının çözümünde rehberlik yapmakla görevlidirler. Program öğrencilerin başarısını takip etme, danışmanlık hizmeti verme, niteliklerini geliştirme ve izleme sorumluluğunu yüklenmiştir. Öğrenci başarısının değerlendirilmesi ve izlenmesi öğretimde amaçlanan hedeflere ulaşılmasının bir göstergesi olarak kabul edilmektedir. Başarı, bireysel sınav notu ve sınıf bazında genel ortalamaların izlenmesi ile değerlendirilmektedir. Aynı zamanda danışman öğretim elemanı öğrencileri birinci sınıftan itibaren her konuda bilgilendirmek, yönlendirmek ve takip etmek durumundadır. Meslek Yüksekokulumuzda tüm bölüm başkanlıklarına bağlı programların program danışmanı öğretim elemanları bulunmaktadır. Program danışmanı olan öğretim elemanları ise öğrencilerin sadece staj, kayıt yenileme, ders kayıt veya ders danışmanlık işlemleriyle değil aynı zamanda onlarla dostane ilişkiler içerisine girerek tıpkı bir mentor veya koç gibi öğrenciler yönlendirilmeye çalışılmakta ve destek görmektedirler. Bunun yanı sıra Meslek Yüksekokulumuzdaki tüm öğretim elemanları öğrencilerle yakın ilişkiler içerisinde olup onları yönlendirmektedir. Öğretim elemanlarıyla bu şekilde rahat iletişim kurup destek görmek de öğrencilerimizin motivasyonunu arttırmakta ve memnuniyet düzeylerini ciddi oranda etkilemektedir.

SONUÇ

ÖRNEK UYGULAMA

KANIT

Birim / Program Web Sitesi, Haberler, Aktiviteler, 2019 Birim ve Program Faaliyet

Raporları.

Kanit linkleri: <http://canmyo.comu.edu.tr/bolumler/yonetim-ve-organizasyon-bolumu.html>
<http://canmyo.comu.edu.tr/lojistik.html>
<http://canmyo.comu.edu.tr/kalite-guvencesi/stratejik-eylem-plani.html>
<http://canmyo.comu.edu.tr/kalite-guvencesi/ic-kontrol.html>

1.5. Başarı Değerlendirmesi

Öğrencilerin program kapsamındaki tüm dersler ve diğer etkinliklerdeki başarıları şeffaf, adil ve tutarlı yöntemlerle ölçülmeli ve değerlendirilmelidir.

Üniversitemizde; ara sınav, ara sınav mazeret sınavı, yarıyıl sonu sınavı ve bütünleme sınavları yapılır. Ayrıca öğrencilerimizin talep de bulunduğu ilgili bazı dersler için yaz okulu da açılabilir. Yanı sıra öğrencilerimizin iş yükü ve performansı Bologna sistemine göre AKTS Bilgi Paketinde ve UBYS Öğrenci Bilgi Sisteminde aktif biçimde takip edilmekte, sınav yükleri ağırlıklarına göre değiştirilebilmektedir. Sınavlarımız;

a) Ara Sınavlar / Vizeler: her ders için en az bir kez yapılır. Ara sınav programı; her yarıyılın ilk dört haftası içinde derslerden sorumlu öğretim elemanlarının görüşü alınarak yönetim tarafından organize edilir ve tarihler buna göre ilan edilir. Ara sınav notları dönem sonu sınavlarından en az iki hafta önce ilan edilmektedir.

b) Yarıyıl Sonu / Final Sınavları: En az ondört haftalık eğitim-öğretim döneminden sonraki iki hafta içerisinde yapılır. Her ders için yarıyıl sonu sınavı yapılır. Yarıyıl sonu sınavına katılmayan öğrenciler o dersten başarısız sayılır ve başarı notu olarak FF verilir. Yarıyıl sonu sınavları ile ilgili takvim, birimlerin önerileri alınarak Üniversite Senatosu tarafından belirlenir. Yarıyıl sonu sınav programları, dekanlık ve yüksekokul müdürlükleri tarafından hazırlanır ve sınavlardan en az iki hafta önce ilan edilir. Yarıyıl sonu sınavı için mazeret sınavı açılmaz.

c) Mazeret Sınavları: Haklı ve geçerli nedenlere dayalı mazereti dolayısıyla ara sınava katılmayan ve sınavdan sonraki bir hafta içerisinde durumunu belgeleyen öğrencilerin mazeretlerinin ilgili yönetim kurullarınca kabul edilmesi halinde, öğrencinin katılmadığı ara sınavlar o yarıyıl içinde öğretim elemanının belirlediği tarihte yazılı olarak yapılır. Mazeret sınavlarına herhangi bir nedenle girmeyen öğrencilere, tekrar mazeret sınavı açılmaz.

d) Bütünleme sınavları: Dönem sonu sınavları sonucunda başarısız olanlar başarısız oldukları derslerin bütünleme sınavlarına girebilirler. Bütünleme sınavına girmeyenler başarısız sayılırlar ve bu öğrencilere ayrıca bir sınav açılmaz. Bütünleme sınavları dönem sonu sınavlarının bitiminden itibaren üçüncü haftada yapılır. Bütünleme sınavları için mazeret sınavı açılmaz.

Bunların dışında başarılı olamayan öğrencilerimiz 3 farklı sınav hakkı daha bulunmaktadır:

a) Tek Ders Sınavı: Dört yarıyılı tamamlayarak mezun olma durumuna gelen ancak yalnızca bir dersi veremeyen veya tüm dersleri veripte GNO'su 2.00 olmayan öğrencilerin yararlandığı sınavdır.

b) Üç Ders Sınavı: Bir, iki veya üç dersten girilen 2010 ve öncesi girişli öğrencilerin yararlandığı sınavdır.

c) Ek Sınavlar: Azami öğrenim süresi (**8 Yarıyıl- 4 Yıl**) sonunda mezun olma durumundaki öğrencilerimize, başarısız oldukları (**FF-FD-YS harf notlu**) bütün dersler için iki ek sınav hakkı tanınır.

Bu sınavlar sonunda, mezun olabilmesi için başarması gereken toplam ders sayısını, beşe indiremeyen öğrencilerin üniversite ile ilişkileri kesilir. Genel olarak tüm sınav sonuçları on beş gün içerisinde dersin ilgili öğretim elemanı tarafından Çanakkale Onsekiz Mart Üniversitesi Öğrenci Bilgi Sistemi internet sayfasında ilan edilir. Sınav sonuçlarının açıklanmasından itibaren sınav belgeleri üç yıl süreli saklanır. Derslerde devamsızlık sınırını aşan öğrenciler, o derse devam etmemiş sayılırlar, sınavlara alınmazlar ve o dersten başarısız kabul edilirler. Öğrenciler, ilgili kurullarca kabul edilen sağlık raporlarının kapsadığı süreler içinde de devamsız sayılırlar. Ara sınav ve dönem içi etkinliklerden alınan notların ortalamasının % 40'ı, yarıyıl sonu veya bütünleme sınav notunun % 60 katkısı alınarak ilgili öğretim elemanı tarafından belirlenir ve öğretim ilk iki haftasında öğrencilere bildirilir. Dersin öğretim elemanı tarafından, her ders için öğrencilerin aldıkları başarı notları 100 puan üzerinden ele alınarak başarı notu değerlendirme tablosuna uygun olarak dersin yarıyıl sonu başarı notu harfli ve katsayılı not biçiminde, aşağıdaki tablodaki gibi takdir edilir:

90-100 Puan - AA (Katsayı 4.0, AKTS notu A)

85-89 Puan - BA (Katsayı 3.5, AKTS notu B)

80-84 Puan - BB (Katsayı 3.0, AKTS notu B)

70-79 Puan - CB (Katsayı 2.5, AKTS notu C)

60-69 Puan - CC (Katsayı 2.0, AKTS notu C)

55-59 Puan - DC (Katsayı 1.5, AKTS notu D)

50-54 Puan - DD (Katsayı 1.0, AKTS notu E)

40-49 Puan - FD (Katsayı 0.5, AKTS notu F)

0-39 Puan - FF (Katsayı 0, AKTS notu FX)

Yeterli - YE (Katsayı -, AKTS notu S)

Yetersiz - YS (Katsayı -, AKTS notu U)

Devamsız - DS (Katsayı 0(Kredili dersler için), AKTS notu NA)

Buna göre öğrenci;

- a) (AA), (BA), (BB), (CB) veya (CC) notlarından birini almış ise o dersi başarmış sayılır.
- b) (DC) veya (DD) notlarından birini almış ise o dersi “koşullu” başarmış sayılır.
- c) (FD) ve (FF) notlarından birini almış ise o dersi başaramamış sayılır.
- d) Kredisiz olan dersler ile stajların devamsızlık ve başarı değerlendirmelerinde; (YE) yeterli, (YS) yetersiz, (DS) devamsız sayılır.
- e) Girmeye hak etmediği bir sınava girmesi sonucunda aldığı not iptal edilir.

2547 sayılı Kanununun 5 inci maddesinin birinci fıkrasının (1) bendinde belirtilen ortak zorunlu derslerinden alınan (YE) ve (YS) notları ile kredisiz dersler için (DS) notları ağırlıklı not ortalamasının hesabında dikkate alınmazlar; ancak kredili derslerde (DS)'nin karşılığı 0.00 sayılır. Bir dersten başarılı sayılabilmek için diğer şartlara ek olarak o dersin yarıyıl sonu veya bütünleme sınavından en az 50 puan almak gerekir, alamayanlar not ortalaması ne olursa olsun başarısız (FD ve altı) sayılır.

Böylelikle öğrencilerimizin başarı durumları, üniversitemiz sınav yönetmeliğinin 22. maddesine göre derslerden almış oldukları notlar ve derslerin kredileri ile hesaplanan “Yarıyıl/Dönem Not Ortalaması (DNO)” ve “Genel Not Ortalaması (GNO)” değerleriyle izlenmiş olur. DNO bir yarıyılıda aldıkları derslerin her birinin kredisi ile bu derslerden alınan notların çarpımları toplamının aynı derslerin kredi toplamına bölünmesi, GNO ise tüm yarıyıllarda aldıkları derslerin her birinin kredisi ile bu derslerden alınan notların çarpımları toplamının tüm derslerin kredi toplamına bölünmesi ile elde edilir. 27/09/2016 tarihli ve 29840 sayılı Resmi Gazete’de yayınlanan yeni Çanakkale Onsekiz Mart Üniversitesi Önlisans-Lisans Eğitim Öğretim Ve Sınav Yönetmeliği uyarınca 2014 ve sonrası kayıtlı öğrenciler için şu hüküm uygulanır: “(DC) veya (DD) notlarından birini almış ve GNO’su 2.00 ve üzeri ise koşullu başarılı sayılır; (DC) veya (DD) notlarından birini almış ve GNO’su 2.00’in altında ise koşullu başarısız sayılır.”

SONUÇ

ÖRNEK UYGULAMA

KANIT

Yönetmelik ve Yönergeler.

Kanıt linkleri: <http://ogrencileri.comu.edu.tr/mevzuat.html>

1.6. Programdan Mezuniyet Koşulları

Öğrencilerin mezuniyetlerine karar verebilmek için, programın gerektirdiği tüm koşulların yerine getirildiğini belirleyecek güvenilir yöntemler geliştirilmiş ve uygulanıyor olmalıdır.

Meslek yüksekokulumuzda ilgili bölüm başkanlıklarından oluşan mezuniyet kriterleri belirleme ve mezuniyet komisyonu bulunmaktadır. Bir öğrencinin öğrenimini başarı ile bitirerek Lojistik programından önlisans derecesi elde edebilmesi için programda alması gereken zorunlu ve seçimlik derslerin (120 ATKS karşılığı) tümünden başarılı olması ve kredisiz ders notlarının (YE) olması zorunludur. Ayrıca her öğrenci 30 günlük stajını tamamlamak zorundadır. GNO’su 2.00 ve üzerinde olan öğrenciler koşullu başarılı derslerden de başarılı kabul edilirler. Mezun olabilmek için öğrenciler 120 AKTS kredisini mutlaka tamamlamalıdır. Bir öğrencinin GNO’su aynı zamanda mezuniyet not ortalamasıdır. Ayrıca;

a) Bir öğretim yılı boyunca tüm dersleri almak, devam koşulunu yerine getirmek, tüm derslerde en az (CC) almak ve herhangi bir disiplin cezası almamış olmak şartıyla genel not ortalamasına (GNO) göre kayıtlı bulunduğu programın/bölümün her sınıfının birinci, ikinci ve üçüncüsü onur öğrencileri olarak kabul edilir ve bu öğrenciler ilgili Dekanlıkça/Müdürlükçe öğretim yılı sonunda teşekkür belgesi ile ödüllendirilir.

b) Normal öğrenim süresi içerisinde tüm dersleri almak, devam koşulunu yerine getirmek, tüm derslerde en az (CC) almak ve herhangi bir disiplin cezası almamış olmak şartıyla GNO'na göre kayıtlı bulunduğu okulunu birinci olarak bitiren öğrenciler fakülte/yüksekokul/meslek yüksekokulu yüksek onur öğrencisi kabul edilir ve bu öğrenciler Rektörlükçe fakülte/yüksekokul/meslek yüksekokulu yüksek onur öğrencisi takdir belgesi ile ödüllendirilir.

c) Normal öğrenim süresi içerisinde tüm dersleri almak, devam koşulunu yerine getirmek, tüm derslerde en az (CC) almak ve herhangi bir disiplin cezası almamış olmak şartıyla GNO'na göre Çanakkale Onsekiz Mart Üniversitesini birinci olarak bitiren öğrenci/öğrenciler Çanakkale Onsekiz Mart Üniversitesi yüksek onur öğrencisi kabul edilir ve bu öğrenci/öğrenciler Rektörlükçe Çanakkale Onsekiz Mart Üniversitesi yüksek onur öğrencisi takdir belgesi ile ödüllendirilir.

SONUÇ

ÖRNEK UYGULAMA

KANIT

Yönetmelik ve Yönergeler.

Kanıt linkleri: <http://ogrenciisleri.comu.edu.tr/mevzuat.html>

2. PROGRAM EĞİTİM AMAÇLARI

2.1. Tanımlanan Program Eğitim Amaçları

Değerlendirilecek her program için program eğitim amaçları tanımlanmış olmalıdır.

Programımız eğitim programlarında üniversitemizin ve meslek yüksekokulumuzun kurumsal hedefleri ve önceliklerinin yanı sıra güncel yerel, bölgesel, ulusal ihtiyaçları ve hedefleri dikkate almaktadır. Bu kapsamda Yükseköğretim Yeterlilikler Çerçevesi önlisans eğitimi için gerekli yeterlilikleri de zaten tanımlamıştır. Mezunların bu yeterliliklere ne kadar sahip olduğu hakkında birim web sitemiz aracılığı ile ölçümler yapılmaktadır. Eğitim programının amaç ve hedefleri, öğrencilerin kazanması beklenen bilgi, beceri ve tutumları içerir ve mezundan beklenen yeterlik ve yetkinlikleri tanımlar bu da program çıktılarımızda aktif olarak gözlemlenebilir. Bu amaç ve hedefler, mesleksi ve toplumsal beklentileri karşılama yönünde tüm yetkinlikleri kapsamaktadır.

Lojistik Programı; Endüstri 4.0'ın gerektirdiği çağdaş görgü ve bilgi düzeyine ulaşmak için özgün değerlere sahip, araştırmacı bir akademik kadro anlayışıyla çağdaş öğretim teknikleri kullanarak toplumsal değerlere saygılı inovatif girişimlere imza atacak nitelikli girişimciler ile sanayi, özel sektör ve kamunun nitelikli ara eleman ihtiyacı için gerekli donanıma sahip kaliteli insan kaynağını yetiştirmeyi misyon edinmiştir. Bu çerçevede Lojistik Programı'nın Amacı; kamu ve özel sektör işletme ve kuruluşlarının üretim ve hizmet faaliyetlerinin verimli bir şekilde yürütülmesinde çalışacak ve günümüz teknolojisi ile faaliyet gösteren, meslek elemanı özelliklerine sahip ara elemanlar yetiştirmektir. Programımız bu kapsamda mezunlarının, nitelikli biçimde yetişmiş işgücü potansiyeli olarak, çalışacakları sektörle ilgili ulusal ve

uluslararası platformda yaşanan güncel gelişmeleri takip eden, iletişim becerisi yüksek, özgüveni tam, girişimci ve yenilikçi uzmanlar olarak hizmet vermelerini hedeflemektedir. Programımız bu bağlamda Lojistik, inovasyon, araştırma- geliştirme, proje yönetimi ve tedarik zinciri yönetimi başta olmak üzere ilgili tüm beşeri ve teknik alanlarda kendini yetiştirmeye hevesli;

- Ekip ve proje çalışmalarına yatkın;
- İnsan ilişkileri ve iletişime azami derecede önem veren;
- Girişimcilik ruhuna sahip;
- Bilgisayar bilen (azami Office ve teknik çizim programları düzeyinde);
- Yabancı dil öğrenmeye önem veren öğrenciler yetiştirmeyi amaç edinmektedir.

Bu çerçevede tüm mezunlarımız;

- a) Üretim ve hizmet sektörlerinde, Kamu veya Özel Kurum ve kuruluşlarda görev alabilirler,
- b) Program mezunları çoğunlukla; üretim, lojistik, satınalma, depolama ve sevkiyat vb. çalışma alanlarında istihdam edilebilirler.

SONUÇ

ÖRNEK UYGULAMA

KANIT

Birim / Program Web Sitesi, Haberler, Duyurular, Tanıtımlar, 2019 Birim ve Program Faaliyet Raporları, UBYS Eğitim Bilgi Sistemi.

Kanıt linkleri: <https://ubys.comu.edu.tr/AIS/OutcomeBasedLearning/Home/Index?id=6447>
<http://canmyo.comu.edu.tr/lojistik.html>
<http://canmyo.comu.edu.tr/kalite-guvencesi/stratejik-eylem-plani.html>

2.2. Program Amaçlarının Öğrencilerin Kariyer Hedeflerine Uygunluğu

Bu amaçlar; programın mezunlarının yakın bir gelecekte erişmeleri istenen kariyer hedeflerini ve mesleki beklentileri tanımına uymalıdır.

Program amaçlarına ulaşma kapsamında Lojistik Programı'nın misyonu ve eğitim amaçları mezunların erişmeyi istedikleri kariyer hedefleri ve mesleki beklentileriyle uyumludur. Yeterli mesleki donanıma sahip, sürekli iyileşmeyi ve yaşam boyu öğrenmeyi ilke edinmiş, çağın gerektirdiği niteliklere sahip Lojistik meslek elemanı yetiştirebilmek için programın özgörevi ile uyumlu amaçlar yukarıdaki bölümlerde de zaten detaylı olarak aktarılmıştır. Programın bu amaçları ve özgörevi tüm iç ve dış paydaşlarımızın görüşleri alınarak benimsenmiş ve bölgesel, ulusal ve küresel ölçekteki gelişmeler de dikkate alınarak gerekli zamanlarda tüm paydaşlarla istişare edilip güncellenmiştir. Tekrar edilecek olursa bu programın amacı kamu ve özel sektör işletme ve kuruluşlarının üretim ve hizmet faaliyetlerinin verimli bir şekilde yürütülmesinde çalışacak ve günümüz teknolojisi ile faaliyet gösteren, meslek elemanı özelliklerine sahip ara elemanlar yetiştirmektir. Programımız bu kapsamda mezunlarının, nitelikli biçimde yetişmiş işgücü potansiyeli olarak, çalışacakları sektörle ilgili ulusal ve uluslararası platformda yaşanan güncel gelişmeleri takip eden, iletişim becerisi yüksek, özgüveni tam, girişimci ve yenilikçi uzmanlar

olarak hizmet vermelerini hedeflemektedir. Bu doğrultuda ise öğrencilere işletmelerin sahip oldukları para, insan gücü, bilgi ve teknolojiye en iyi biçimde yararlanmayı sağlayacak lojistik faaliyetlerin planlanmasına yönelik teorik bilgiler verilmekte, uygulamalı derslerle de öğrenciler iş hayatına hazırlanmaktadır. Öğrencilerimize sürekli gelişen lojistik alanında gerekli eğitim ve öğretimin verilmesini sağlamak amacıyla, ilgili sektörlerle iş birliği sonucu seminer, panel ve konferanslar düzenlenmekte ve işletme ziyaretlerine gidilmektedir. Lojistik programından mezun olan öğrenciler tedarik zinciri yönetimi olmak üzere kamu ve özel sektör işletmelerin ilgili tüm bölümlerinde (üretim, lojistik, sevkiyat vb. alanlarda) çalışma olanaklarına sahiptirler. Lojistik programı mezunları kamu kurumlarında, özel işletmelerde, sivil toplum kuruluşlarında veya yasal şartları sağladıktan sonra girişimci olarak kendi işletmelerini açıp çalışabilmektedirler. Programımızı başarıyla tamamlayan öğrenciler çeşitli sektörlerde faaliyet gösteren şirketlerin üretim, lojistik, tedarik zinciri yönetimi ve depolama işleri gibi farklı bölümlerinde iş imkanlarına sahip olabilmektedir.

Ayrıca mezunlarımız kendi işletmelerini kurma ve yönetme becerilerine de sahip olmaktadır. Mezun olan öğrenciler Dikey Geçiş Sınavına (DGS) girerek veya sınavsız aşağıda belirtilen lisans bölümlerine devam edebilmektedirler. İşletme, Lojistik Yönetimi, Sivil Hava Ulaştırma İşletmeciliği, Ulaştırma ve Lojistik, Uluslararası Finans, Uluslararası Lojistik, Uluslararası Lojistik ve Taşımacılık, Uluslararası Lojistik Yönetimi, Uluslararası Ticaret, Uluslararası Ticaret ve Lojistik, Uluslararası Ticaret ve Lojistik Yönetimi.

SONUÇ

ÖRNEK UYGULAMA

KANIT

Birim / Program Web Sitesi, Haberler, Duyurular, Tanıtımlar, 2019 Birim ve Program

Faaliyet Raporları, UBYS Eğitim Bilgi Sistemi.

Kanıt linkleri: <http://canmyo.comu.edu.tr/kalite-guvencesi/mezunlarimiz.html>
<https://ubys.comu.edu.tr/AIS/OutcomeBasedLearning/Home/Index?id=6461>
<http://canmyo.comu.edu.tr/lojistik.html>

2.3. Program Amaçlarının Kurum ve Birim Özgörevlerine Uygunluğu Kurumun, fakültenin ve bölümün özgörevleriyle uyumlu olmalıdır.

Program amaçlarına ulaşma kapsamında Lojistik Programı'nın misyonu ve eğitim amaçları Çanakkale Onsekiz Mart Üniversitesi ve Çan Meslek Yüksekokulu özgörevleriyle uyumludur. Bu uyum yukarıdaki bölümlerde olduğu gibi bu bölümde de açıkça aktarılmıştır.

Üniversitemizin misyonu; Eğitim ve öğretimde bilgili, donanımlı, kültürlü ve özgüveni yüksek bireyler yetiştirmeyi hedefleyen; bilimsel çalışmalarda uygulamaya dönük, proje odaklı ve çok disiplinli araştırmalar yapma anlayışını benimsemiş; paydaşlarıyla sürdürülebilir ilişkileri gözetken; bilgiyi, sevgiyi ve saygıyı Çanakkale'nin tarihi ve zengin dokusuyla harmanlayan; **kalite odaklı, yenilikçi ve girişimci bir üniversite olmaktadır.**

Üniversitemizin bu misyonuna karşılık Çan Meslek Yüksekokulu olarak birimiz bölgenin ihtiyaçları kapsamında uzmanlaştığımız alanlarda yenilikçi projelerle;

Eğitim kalitesini artırarak, ulusal ve uluslararası sorunlara duyarlı, aranan eleman yetiştirmeyi,

Bölgemizdeki mevcut sorunlara çözümler üretmek ve yeni ürün geliştirmeyi

Çanakkale Onsekiz Mart Üniversitesi'nin dünya üniversitesi olma vizyonuna destek sağlamayı kendisine misyon edinmiştir. Bu kapsamda bağlı olduğumuz birimiz ise;

Bilimsel ve eğitsel tüm araçları etkin kullanarak, öğrencilerimize değer katan çözümler üretmek,

Eğitim ve öğretim faaliyetlerinde, Üniversitemizin imkanları ölçüsünde en iyi teknolojik verileri kullanarak eğitimin etkinliğini ve verimliliğini artırmak,

Meslek Yüksekokulumuz öğrencilerini Üniversitemizin en önemli paydaşı bilmek,

Öğrencilerin Üniversite yaşamına uyumunu hızlandırmak için oryantasyon programları da dahil, çeşitli iç etkinliklerde bulunmak,

Akademik ve idari kadroların öğrencilere karşı davranışlarına düzeyli ve memnuniyet oluşturacak standartlar getirmek ve bunları uygulamak,

Öğrencilere eğitimlerini tamamladıktan sonra da organize faaliyetlerde ihtiyaç duyacakları ve karşılanması mümkün yardımlarda bulunmak, onlarla ilişkiyi sürekli kılarak iş birliğini artırmak,

Öğrencilerin iş dünyasına kabul ettirilmeleri ve orada etkin olarak yerleşebilmeleri için destek çalışmaları gerçekleştirmek,

Çalışanlarımızın kariyer hedeflerini gerçekleştirmelerinde destek sağlamak,

Tüm bilimsel alanlarda teorik eğitimlerin uygulamalarla bütünleşmesine zemin hazırlayacak altyapı çalışmaları gerçekleştirmek,

Birimlerde ve bireylerde sürekli gelişim anlayışını egemen kılmak ve gerçekleştirmek,

Eğitim ve öğretim faaliyetlerinde yeni yöntem ve uygulamalarla diğer üniversitelerdeki eşdeğer birimlere önderlik etmek,

Öğretim elemanlarını ve öğrencileri bilimsel çalışmalarda etkin yöntemlerle motive ederek uluslararası düzeyde ön plana çıkabilen eserler vermelerini sağlamak,

Bilimsel araştırmaların kapsam alanını genişletmek amacıyla, çalışmaların sadece ulusal değil, uluslararası alanda da yapılabilmesi için gerekli tüm destekleri sağlamak ve farklı disiplinlerde ekipler oluşturulmasına öncülük etmek,

Üniversitenin tüm faaliyetlerini iç ve dış paydaşları en üst düzeyde mutlu etme anlayışı ve amacıyla gerçekleştirmek,

Hizmet ve eğitim seviyesinin yükseltilmesi için öneri sistemleri kurmak ve paydaşların önerilerini değerlendirmek,

Daha etkili ve verimli eğitim öğretim faaliyetlerinde bulunmak amacıyla kalite yönetim sistemimizi sürekli iyileştirmek,

İç paydaşlar arasındaki ilişkileri geliştirmek ve kurumsal bilinci geliştirerek yaygınlaştırmak,

Akademisyenlerin iç ve dış paydaşlarla ilişkilerini daha etkin ve verimli hale getirerek, iç ve dış

çevrenin bilimsel bilinçten daha fazla yararlanmasına imkan hazırlamak,

Meslek Yüksekokulumuzun yöneticilerini, yönetici geliştirme programları düzenleyerek modern bir yöneticide bulunması gereken bilgilerle donatmak,

Yöneticilerin yönetsel faaliyetlerinde pozitif motivasyon esasına uymalarını sağlamak,

Yönetilenlere karşı tüm uygulamalarda yüksek performans ve başarı ölçütleri esas alınarak değerlendirmeler yapmak.

Yöneticilerin birbirleriyle dayanışma ve destek anlayışı içerisinde olmalarını sağlamak,

Yönetsel kadro değişimlerinde kurumsal faaliyetlerde zafiyete yol açmamak için bilgi ve deneyimin aktarılmasını sistemleştirmek,

Bölgenin sosyal, kültürel ve ekonomik problemlerine yönelik çözüm çalışmalarında bulunmak,

Bölgenin sanayi ve hizmet kuruluşlarıyla bölge kalkınmasına daha fazla katkıda bulunacak işbirlikleri gerçekleştirmek,

Üniversite-Sanayi işbirliğini etkin bir şekilde gerçekleştirirken kapsam alanını tüm bölgeyi içine alacak şekilde genişletmek,

Günümüz teknolojisine uygun, kamu ve özel sektör işletmelerine ve sanayinin beklentilerine cevap verecek yeterlilik ve çeşitlilikte bilgi donanımına sahip nitelikli ara elemanlar yetiştirmek,

Bölgesel ihtiyaçlara göre araştırma projeleri geliştirilerek, bölgemize değer katmayı başlıca amaç ve hedefleri arasına koymuştur.

Çan Meslek Yüksekokulu yönetimine bağlı olarak aktif görev yapan Yönetim ve Organizasyon bölümüne bağlı programımızdaki tüm öğretim elemanlarımız da bu ölgörevlere uygun biçimde hareket etmektedirler. Zira programımız da bu kapsamda kendi ölgörevlerini belirleyerek kendi kadrosunda bulunan öğretim elemanlarıyla bu ölgörevleri içselleştirmiş biçimde aktif olarak uygulamaktadır.

Bu çerçevede Çan Meslek Yüksekokulu'na bağlı Lojistik Programı'nın misyonu Lojistik öğretimi için gerekli teorik bilgileri, kendi toplumsal bilgi birikimi ve değerlerinden alarak kendi toplum pratikleriyle birleştirebilen, alanında yeni bilgi ve yaklaşımları izleyebilme becerisi kazanmış, çağdaş dünya ve ülke gerçeklerine duyarlı, Lojistik alanında yeni metotları geliştirebilecek insan kaynağı yetiştirmeyi misyon edinmiştir. Programımız bu çerçevede;

- Eğitim, öğretim ve araştırma kalitesi ile Türkiye'de tercih edilen;
- Teknolojik gelişmelere duyarlı, toplumun ve sektör temsilcilerinin beklentilerine uygun İnsan kaynağı yetiştiren;
- Uluslararası akademik çevrede bölümümüzü en etkin şekilde temsil eden;
- Öğretim elemanları ile sonuç odaklı bir eğitim profili oluşturan;
- Katılımcı, kendine güvenen bireyler yetiştiren;
- Uluslararası değerlere saygılı, post modern yönetim ilkelerini ve toplam kalite anlayışını

benimsemiş, kendini sürekli yenileyen bir program olmak özgörevlerini içselleştirmiştir.

Programımızın amacı kamu ve özel sektör işletme ve kuruluşlarının üretim ve hizmet faaliyetlerinin verimli bir şekilde yürütülmesinde çalışacak ve günümüz teknolojisi ile faaliyet gösteren, meslek elemanı özelliklerine sahip ara elemanlar yetiştirmektir. Bu doğrultuda öğrencilere işletmelerin sahip oldukları para, insan gücü, bilgi ve teknolojiye en iyi biçimde yararlanmayı sağlayacak lojistik yönetimi ve tedarik zinciri yönetimine yönelik teorik bilgiler verilmekte, uygulamalı derslerle de öğrenciler iş hayatına hazırlanmaktadır. Özellikle girişimcilik, lojistik yönetimi, inovasyon, araştırma- geliştirme, başta olmak üzere ilgili tüm beşeri ve teknik alanlarda kendini yetiştirmeye hevesli;

- Ekip ve proje çalışmalarına yatkın;
- İnsan ilişkileri ve iletişime azami derecede önem veren;
- Girişimcilik ruhuna sahip;
- Bilgisayar bilen (azami Office ve malzeme ihtiyaç planlaması programları düzeyinde);
- Yabancı dil öğrenmeye önem veren öğrenciler yetiştirmeyi amaç edinmektedir.

Programımız bu kapsamda mezunlarının, nitelikli biçimde yetişmiş işgücü potansiyeli olarak, çalışacakları sektörle ilgili ulusal ve uluslararası platformda yaşanan güncel gelişmeleri takip eden, iletişim becerisi yüksek, özgüveni tam, girişimci ve yenilikçi uzmanlar olarak hizmet vermelerini hedeflemektedir.

Görüldüğü gibi, programımızın özgörevleri birim ve kurum özgörevleriyle tüm yönleriyle uyumludur. Hatta birimizin özgörevlerinin birçoğunu karşılamaktadır. Eğitim amaçlarının yapılandırılmasında birimin ve kurumun özgörevleri göz önüne alınmış ve bu amaçlar sürekli gelişim çalışmaları çerçevesinde güncellenmiştir.

SONUÇ

ÖRNEK UYGULAMA

KANIT

Kurum / Birim / Program Web Sitesi, Haberler, Duyurular, Tanıtımlar, 2019 Birim ve

Program Faaliyet Raporları.

Kanıt linkleri:

<https://www.comu.edu.tr/misyon-vizyon>

<https://ubys.comu.edu.tr/AIS/OutcomeBasedLearning/Home/Index?id=6461>

<http://canmyo.comu.edu.tr/lojistik.html>

<http://canmyo.comu.edu.tr/kalite-guvencesi/stratejik-eylem-plani.html>

<http://canmyo.comu.edu.tr/kalite-guvencesi/ic-kontrol.html>

2.4. Program Amaçlarının Paydaşlar Dahil Edilerek Belirlenmesi **Programın çeşitli iç ve dış paydaşlarını sürece dahil ederek belirlenmelidir.**

Yeterli mesleki donanımına sahip, sürekli iyileşmeyi ve yaşam boyu öğrenmeyi ilke edinmiş, çağın gerektirdiği niteliklere sahip Lojistik meslek elemanı yetiştirebilmek için programın özgörevi ile uyumlu amaçlar yukarıdaki bölümlerde de zaten detaylı olarak aktarılmıştır. Programımızın gelişebilmesi, eğitim kalitesini artırabilmesi, çağdaş ve modern eğitim teknolojileri ile donatılabilmesi ancak tüm paydaşlarının desteği ile mümkün olabilecektir. Bu amaçla paydaşları belirleyerek onların durumlarını da dikkate alacak şekilde stratejilerini belirlemiştir. Bunların başlıcaları üniversitemiz ve Çan MYO'nun ikili işbirliği ve protokolleri içerisinde bulunan kurumlardır. Bu kapsamda paydaşlarımızın başlıcaları şu şekilde sıralanabilir:

- Valilik, Kaymakamlık ve diğer resmî kuruluşlar,
- Yüksek Öğretim Kurulu,
- Üniversitelerarası Kurul,
- Ulusal ve Uluslararası Eğitim ve Araştırma Kurumları,
- Özel Sektör Kuruluşları,
- Sivil Toplum Kuruluşları,
- Akademik personelimiz ve aileleri,
- İdarî personelimiz ve aileleri,
- Öğrencilerimiz ve aileleri,
- Mezunlarımız.

Program amaçlarına ulaşma kapsamında Lojistik Programı'nın misyonu ve eğitim amaçları programımızın tüm iç ve dış paydaşlarının görüşü alınarak belirlenmiş ve içselleştirilip gerekli görüldüğünde bölgesel, ulusal ve küresel ölçekteki gelişmeler de dikkate alınarak gerekli zamanlarda çağın gerekliliklerine göre yeniden tüm paydaşların fikirleri alınarak güncellenmektedir.

Bu kapsamda program özgörevi, amaçları, hedefleri ve öğretim planı belirlenirken program danışmanı ilgili bölüm başkanını, birim yöneticisini, programdaki öğretim elemanlarını ve program öğrencilerin görüşlerine göre organize edilmiştir. Ardından dış paydaşlarla gerçekleştirilen toplantılar ve endüstriden gelen talepler doğrultusunda program özgörevi ve amaçları ilgili birim ve kuruma uygun biçimde güncellenmiştir. Bu çerçevede gerek mevcut önlisans öğrencilerimiz gerekse mezun olan öğrencilerimizin fikirleri alınarak eğitim ve öğretim içeriklerimizin zenginleşmesi, daha güncel, daha anlaşılır, daha dengeli, daha eğlenceli ve iş yaşamıyla daha uygun pratik bilgiler içerecek hale getirilmesi için gerekli tüm çalışmalar yapılmıştır. Lojistik Programı'nın amaçlarına ulaşması yolunda program misyon, amaç, hedef ve öğretim planının iç ve dış paydaşlar sürece dahil edilerek belirlendiğinin açık bir göstergesidir. Öğretim planları güncellenirken ayrıca MEYOK tarafından bir incelemeye daha tabi tutulmaktadır. Bu gösterge hakkında da ilgili kanıtlar ve linkler ekte bilgilerinize sunulmuştur.

SONUÇ

ÖRNEK UYGULAMA KANIT

Birim / Program Web Sitesi, Haberler, Duyurular, Tanıtımlar, 2019 Birim ve Program

Faaliyet Raporları, Stratejik Planlar, İçkontrol Raporları.

Kanıt linkleri:

<https://ubys.comu.edu.tr/AIS/OutcomeBasedLearning/Home/Index?id=6461>

<http://canmyo.comu.edu.tr/lojistik.html>

<http://canmyo.comu.edu.tr/kalite-guvencesi/stratejik-eylem-plani.html>

<http://canmyo.comu.edu.tr/kalite-guvencesi/ic-kontrol.html>

2.5. Program Amaçlarına Erişim

Kolayca erişilebilecek şekilde yayımlanmış olmalıdır.

Tüm iç ve dış paydaşlarımız ve özellikle öğrencilerimiz ile öğrenci aday arkadaşlarımız Çanakkale Onsekiz Mart Üniversitesi Çan Meslek Yüksekokulu Yönetim ve Organizasyon Bölümü Lojistik Programı misyon, amaç, hedef, detaylı öğretim planı ve ders içeriklerine programımızın web sayfasından ve ayrıca Üniversite Bilgi Yönetim Sistemi'nden kolaylıkla ulaşabilmektedirler.

Ayrıca bu konuda birinci sınıf öğrencilerimize eğitime başladıkları ilk iki hafta içerisinde biri meslek yüksekokulu müdürlüğü tarafından organize edilen diğeri ise program başkanlığı tarafından verilen en az iki oryantasyon eğitiminde bu bilgilere nasıl erişebilecekleri detaylı olarak aktarılmaktadır. Bunun dışında ilgili program başkanı her dönem başında birinci ve ikinci sınıfta bulunan öğrencilerimize programımızın öğretim planını, ders izleme ve değerlendirme kriterlerini çıktı olarak da iletmektedir.

SONUÇ

ÖRNEK UYGULAMA KANIT

Birim / Program Web Sitesi, Haberler, Duyurular, Tanıtımlar, 2019 Birim ve Program

Faaliyet Raporları, Stratejik Planlar, İçkontrol Raporları, Oryantasyon Dokümanları.

Kanıt linkleri: <https://ubys.comu.edu.tr/AIS/OutcomeBasedLearning/Home/Index?id=6447>

<http://canmyo.comu.edu.tr/lojistik.html>

<http://canmyo.comu.edu.tr/kalite-guvencesi/stratejik-eylem-plani.html>

<http://canmyo.comu.edu.tr/kalite-guvencesi/ic-kontrol.html>

2.6. Program Amaçlarının Paydaşlar Dahil Edilerek Güncellenmesi

Programın iç ve dış paydaşlarının gereksinimleri doğrultusunda uygun aralıklarla güncellenmelidir.

Program amaçlarına ulaşma kapsamında Lojistik Programı'nın misyonu, eğitim amaçları, hedefleri ve öğretim planı yukarıda da detaylı olarak aktarıldığı gibi programımızın tüm iç ve dış paydaşlarının görüşü alınarak belirlenmiş ve içselleştirilip gerekli görüldüğünde bölgesel, ulusal ve küresel ölçekteki gelişmeler de dikkate alınarak gerekli zamanlarda çağımızın ve geleceğin gerekliliklerine uygun olarak

yeniden tüm paydaşların fikirleri alınarak güncellenmiştir ve dönem dönem de (en geç 3 yılda bir) güncellenmeye devam etmektedir. Program özgörevi, amaçları, hedefleri ve öğretim planı belirlenirken program danışmanı ilgili bölüm başkanını, birim yöneticisini, programdaki öğretim elemanlarını ve program öğrencilerini toplantıya çağırarak öncelikle iç paydaşların görüşlerinin alındığı bir toplantı organize etmiştir. Ardından dış paydaşlarla gerçekleştirilen toplantılar ve endüstriden gelen talepler doğrultusunda program özgörevi ve amaçları ilgili birim ve kuruma uygun biçimde güncellenmiştir. Bu çerçevede gerek mevcut önlisans öğrencilerimiz gerekse mezun olan öğrencilerimizin fikirleri alınarak eğitim ve öğretim içeriklerimizin zenginleşmesi, daha güncel, daha anlaşılır, daha dengeli, daha eğlenceli ve iş yaşamıyla daha uygun pratik bilgiler içerecek hale getirilmesi için gerekli tüm çalışmalar yapılmıştır. Bu çalışmalar her akademik yıl yılda bir kez tekrarlanmaktadır.

Bu da Lojistik Programı'nın amaçlarına ulaşması yolunda program misyon, amaç, hedef ve öğretim planının iç ve dış paydaşlar sürece dahil edilerek belirlendiğinin açık bir göstergesidir. Ayrıca öğretim planları güncellenirken ayrıca MEYOK tarafından bir incelemeye daha tabi tutulmaktadır.

SONUÇ

ÖRNEK UYGULAMA KANIT

Birim / Program Web Sitesi, Haberler, Duyurular, Tanıtımlar, 2019 Birim ve Program

Faaliyet Raporları, Stratejik Planlar, İçkontrol Raporları.

Kanıt linkleri:

<https://ubys.comu.edu.tr/AIS/OutcomeBasedLearning/Home/Index?id=6447>

<http://canmyo.comu.edu.tr/lojistik.html>

<http://canmyo.comu.edu.tr/kalite-guvencesi/stratejik-eylem-plani.html>

<http://canmyo.comu.edu.tr/kalite-guvencesi/ic-kontrol.html>

2.7. Program Amaçlarına Ulaşıldığına Dair Test Ölçütleri

Test Ölçütü: Program öğretim amaçlarına ulaşıldığını belirlemek ve belgelemek için kullanılan ölçme ve değerlendirme sürecini ve bu süreç yardımıyla program öğretim amaçlarına ulaşıldığını kanıtlarıyla anlatınız.

Programımızın özgörev, amaç, hedef ve öğretim planı üniversitemizin ve meslek yüksekokulumuzun kurumsal hedefleri ve önceliklerinin yanı sıra güncel yerel, bölgesel, ulusal ihtiyaçlar ve hedefler dikkate alınarak hazırlanmıştır. İlgili akademik kurullarda bölümün ve programımızın daha önceki yıllarda belirledikleri amaç ve hedeflerinin ne denli başarılı olduğu, eğitim ve öğretim programlarının öğrencilerin gereksinimleri ile hangi oranda örtüştüğü yine bölümümüz, programımız, birim yöneticilerimiz, birim Bologna koordinatörümüz, MEYOK ve/veya üniversitemiz tarafından belirli periyotlarla organize edilen çeşitli iç ve dış paydaş toplantılarıyla değerlendirmektedir. Zira Yükseköğretim Yeterlilikler Çerçevesi önlisans eğitimi için gerekli yeterlilikleri de tanımlamıştır. Ayrıca

programımız, bölümümüz ve/veya birimimiz akademik kurul toplantıları gerçekleştirmektedir.

Bu toplantıların yanı sıra programımızın çıktı olarak gerçekleştirdiği anketler ve bunların dışında da birimizin web sitesinde bulunan iç ve dış paydaş anketleri, öğrencilerimizin staj yaptığı iş yerlerinin değerlendirme anketleri ve mezun öğrenci anketleri bulunmakta ve bu anketlerin sonuçlarına bilgi işlem daire başkanlığımız aracılığı ile ulaşılmaktadır. Bunların dışında programımıza ait akademik kurullar, komisyon toplantıları, eğitim-öğretim bilgi paketi, yıllık faaliyet raporları, yıllık iç kontrol raporları, 5 yıllık stratejik planlar ve gerçekleştirilen bu özdeğerlendirme raporu da gerekli test ölçümlerinin birçok farklı yöntemle yapıldığına dair kanıtları içermektedir. Ek olarak daha profesyonel ve öznel online test ölçütleri de geliştirmek için program başkanlığımız birim yöneticiliğimiz ile birlikte gerekli çalışmaları aktif olarak yürütmektedir.

SONUÇ

OLGUNLAŞMAMIŞ

UYGULAMA KANIT

Birim / Program Web Sitesi, Haberler, Duyurular, Tanıtımlar, 2019 Birim ve Program

Faaliyet Raporları, Stratejik Planlar, İçkontrol Raporları.

Kanıt linkleri: <http://canmyo.comu.edu.tr/lojistik.html>
<https://ubys.comu.edu.tr/AIS/OutcomeBasedLearning/Home/Index?id=6447>
<http://canmyo.comu.edu.tr/kalite-guvencesi/stratejik-eylem-plani.html>
<http://canmyo.comu.edu.tr/kalite-guvencesi/ic-kontrol.html>

3. PROGRAM ÇIKTILARI

3.1. Program Çıktılarının Belirlenme ve Güncellenme Yöntemi ve Amaçlara Uygunluğu

Program çıktıları, program eğitim amaçlarına ulaşabilmek için gerekli bilgi, beceri ve davranış bileşenlerinin tümünü kapsamalı ve ilgili Değerlendirme Çıktılarını da içerecek biçimde tanımlanmalıdır. Programlar, program eğitim amaçlarıyla tutarlı olmak koşuluyla, kendilerine özgü ek program çıktıları tanımlayabilirler.

Lojistik Programı'nın misyonu Lojistik öğretimi için gerekli teorik bilgileri, kendi toplumsal bilgi birikimi ve değerlerinden alarak kendi toplum pratikleriyle birleştirebilen, alanında yeni bilgi ve yaklaşımları izleyebilme becerisi kazanmış, çağdaş dünya ve ülke gerçeklerine duyarlı, Lojistik alanında yeni metotları geliştirebilecek insan kaynağı yetiştirmektir. Programımız bu çerçevede;

- Eğitim, öğretim ve araştırma kalitesi ile Türkiye'de tercih edilen;
- Teknolojik gelişmelere duyarlı, toplumun ve sektör temsilcilerinin beklentilerine uygun İnsan kaynağı yetiştiren;
- Uluslararası akademik çevrede bölümümüzü en etkin şekilde temsil eden;
- Öğretim elemanları ile sonuç odaklı bir eğitim profili oluşturan;

- Katılımcı, kendine güvenen bireyler yetiştiren;
- Uluslararası değerlere saygılı, post modern yönetim ilkelerini ve toplam kalite anlayışını benimsemiş, kendini sürekli yenileyen bir program olmak öz görevlerini içselleştirmiştir.

Programımızın amacı kamu ve özel sektör işletme ve kuruluşlarının üretim ve bakım ve onarım faaliyetlerinin verimli bir şekilde yürütülmesinde çalışacak, günümüz teknolojisi ile faaliyet gösteren, meslek elemanı özelliklerine sahip ara elemanlar yetiştirmektir. Bu doğrultuda öğrencilere işletmelerin sahip oldukları para, insan gücü, bilgi ve teknolojiye en iyi biçimde yararlanmayı sağlayacak lojistik yönetimi bilgilerini arttırmaya yönelik teorik bilgiler verilmekte, uygulamalı derslerle de öğrenciler iş hayatına hazırlanmaktadır. Özellikle Lojistik, inovasyon, araştırma- geliştirme, tedarik zinciri yönetimi başta olmak üzere ilgili tüm beşeri ve teknik alanlarda kendini yetiştirmeye hevesli;

- Ekip ve proje çalışmalarına yatkın;
- İnsan ilişkileri ve iletişime azami derecede önem veren;
- Girişimcilik ruhuna sahip;
- Bilgisayar bilen (azami Office ve Malzeme İhtiyaç Planlaması programları düzeyinde);
- Yabancı dil öğrenmeye önem veren öğrenciler yetiştirmeyi amaç edinmektedir.

Programımız bu kapsamda mezunlarının, nitelikli biçimde yetişmiş işgücü potansiyeli olarak, çalışacakları sektörle ilgili ulusal ve uluslararası platformda yaşanan güncel gelişmeleri takip eden, iletişim becerisi yüksek, özgüveni tam, girişimci ve yenilikçi uzmanlar olarak hizmet vermelerini hedeflemektedir. Lojistik programını bitiren öğrenci, ön lisans diploması alarak Lojistik meslek elemanı unvanı almaya hak kazanır. Lojistik programından mezun olan öğrenciler başta Lojistik Yönetimi olmak üzere kamu ve özel sektör işletmelerin ilgili tüm bölümlerinde (üretim, lojistik, sevkiyat, depolama) çalışma olanaklarına sahiptirler. Lojistik programı mezunları kamu kurumlarında, özel işletmelerde, sivil toplum kuruluşlarında veya yasal şartları sağladıktan sonra kendi işletmelerini açıp çalışabilmektedirler. Programımızı başarıyla tamamlayan öğrenciler Lojistik alanında faaliyet gösteren şirketlerin üretim, lojistik, depolama gibi farklı bölümlerinde iş imkanlarına sahip olabilmekte, ayrıca; kendi işletmelerini kurma ve yönetme becerilerine de sahip olmaktadır.

Bir dersten başarılı sayılabilmek için o dersten yarıyıl notu olarak önlisans öğrencisinin en az (DD) almış olması gerekir. Genel not ortalaması ve yarıyıl not ortalaması en az 2.00 olan önlisans öğrencileri başarılı sayılırlar. Lojistik programında Önlisans derecesi elde edebilmek için öğrencilerin programda alması gereken zorunlu ve seçimsel derslerin (toplam 120 AKTS karşılığı) tümünü başarıyla tamamlamak ve genel ağırlıklı not ortalamasının 4.00 üzerinden en az 2.00 olması gerekir. Ayrıca her öğrenci 30 günlük stajını tamamlamak zorundadır.

Bu öz görev, amaçlar, hedefler ve kriterler çerçevesinde Lojistik Programı'nın program çıktıları belirlenirken ilgili yönetmelikler ve Bologna sistemi mutlaka dikkate alınmaktadır. Program çıktıları

düzenleneceği zaman program danışmanının bölüm başkanına önerisiyle toplantı gündemi oluşturulmakta ve akademik kurul organize edilmekte ve ilgili tüm öğretim elemanlarının ve birim Bologna koordinatörümüzün de görüşü mutlaka alınmaktadır. Ayrıca gerekli görüldüğü takdirde ve/veya öğretim planı güncellendiğinde ya da öğretim planına sadece yeni bir ders eklendiğinde dersin öğrenme çıktılarının program çıktılarıyla uyumu kontrol edilmekte gerektiğinde duruma göre program çıktıları da güncellenmektedir. Özetle program çıktıları her sene en az bir kez rutin olarak ilgili program danışmanı ve komisyon tarafından gözden geçirilmekte güncelleme gerektiğinde ise bu düzenleme yukarıdaki yöntemle yerine getirilmektedir. Bu kapsamda Yükseköğretim Yeterlilikler Çerçevesi önlisans eğitimi için gerekli yeterlilikleri de zaten tanımlamıştır. Mezunların bu yeterliliklere ne kadar sahip olduğu hakkında birim web sitemiz aracılığı ile ölçümler yapılmaktadır. Eğitim programının amaç ve hedefleri, öğrencilerin kazanması beklenen bilgi, beceri ve tutumları içerir ve mezundan beklenen yeterlik ve yetkinlikleri tanımlar bu da eğitim-öğretim bilgi sistemimizdeki program çıktılarımızda program çıktıları matrisinde aktif olarak gözlemlenebilir. Ayrıca program çıktılarının sağlanma düzeyinin dönemsel olarak belirlenmesi de öğrencilerimizin herhangi bir dönem (güz/bahar) içerisinde aldığı derslerdeki başarı seviyesiyle de yakından ilişkilidir. Çanakkale Onsekiz Mart Üniversitesi Önlisans-Lisans Eğitim Öğretim ve Sınav Yönetmeliği'nin 28. maddesine göre öğrencilerin başarı durumları, derslerden almış oldukları notlar ve derslerin AKTS kredileri yoluyla hesaplanan Dönem Not Ortalaması (DNO) ve Genel Not Ortalaması (GNO) değerleriyle izlenmektedir.

Özetle bu amaç ve hedefler, programa ait mesleki ve toplumsal beklentileri karşılmasına yönelik tüm yetkinlikleri kapsamaktadır. Ayrıca her yarıyıl yapılan teknik gezi, seminer ve konferanslarla bu durum perçinlenmektedir. Bu kapsamda Çanakkale Onsekiz Mart Üniversitesi Çan Meslek Yüksekokulu Yönetim ve Organizasyon Bölümü Lojistik Programı'nın program çıktıları da kanıt olarak aşağıda bilgilerinize sunulmuştur:

P.Ç.1. Kamu ve özel sektör kuruluşları ile ilgili süreçleri yerinde inceleyerek sahaya uygulama becerisi kazanma.

P.Ç.2. İş hukuku ve iş güvenliği, çevre koruma bilgisi ve kalite bilincine sahip olmak.

P.Ç.3. Lojistik alanının gerektirdiği temel düzeyde bilgisayar yazılım ve donanımlarını kullanabilme becerisi kazanmak.

P.Ç.4. Hukuk, muhasebe, matematik, temel işletmecilik, yönetim ve alanının gerektirdiği konularda yeterli altyapıya sahip olma; bu alanlardaki kuramsal ve uygulamalı bilgileri kazanmak.

P.Ç.5. Tarihi değerlere saygılı, sosyal sorumluluk, evrensel, toplumsal ve mesleki etik bilincine sahip olmak.

P.Ç.6. Etkili iletişim kurma tekniklerine hâkim ve alanındaki yenilikleri takip edebilecek düzeyde bir yabancı dil bilgisine sahip olmak.

P.Ç.7. Yaşam boyu öğrenmenin gerekliliği bilinci; bilim ve teknolojiye gelişmeleri izleme ve kendini sürekli yenileme bilincini kazanmak.

P.Ç.8. Lojistik alanı ile ilgili mesleki ortam ve araçları kullanarak tasarım yapabilmek, plan ve proje gerçekleştirme becerisine sahip olmak.

P.Ç.9. Lojistik alanı ile ilgili uygulamalarda öngörülme durumlarla karşılaştığında çözüm üretebilmek, takımlarda sorumluluk alabilmek veya bireysel çalışma yapabilmek becerisini kazanmak.

P.Ç.10. Lojistik alanında edindiği temel düzeydeki bilgi ve becerileri kullanarak, verileri yorumlayabilmek ve değerlendirebilmek, sorunları tanımlayabilmek, analiz edebilmek, kanıtlara dayalı çözüm önerileri geliştirebilmek becerisine sahip olmak.

P.Ç.11. Lojistik alanı ile ilgili uygulamalar için gerekli olan modern teknikleri, araçları ve bilişim teknolojilerini seçebilmek ve etkin kullanabilmek.

P.Ç.12. Türkçenin temel dil bilgisi kurallarını açıklar, temel dil becerilerini kazanır.

Yukarıda ilgili program çıktılarıyla örtüştüğünün görülmesi açısından tekrar aktarılan program misyon, amaç, hedefleri ve aşağıda kanıt olarak sunulan program öğretim planı, ders içerikleri ve öğrenme çıktılarından da anlaşılacağı üzere program özgörev, amaç ve hedefleriyle, öğretim planıyla, ders içerikleri ve öğrenme çıktılarıyla program çıktılarının birbirini desteklediği ve tüm bunların birbiriyle uyuşmakta olduğu açık bir biçimde görülmektedir. Ayrıca program çıktıları her sene rutin olarak en az bir kez gözden geçirilmekte ve gerekli güncelleme ilgili komisyon tarafından yerine getirilmektedir. Bu da bu ölçütle ilgili tüm detay kriterlerin tamamının karşılandığı sonucunu doğurmaktadır. Öğrencilerimiz, öğrenci adaylarımız ve tüm iç ve dış paydaşlarımız Çan Meslek Yüksekokulu Lojistik Programı'na ait program çıktılarına birimizin ve programımızın web sayfasından açık bir biçimde çok rahat erişebileceği gibi UBYS eğitim bilgi sistemi üzerinden de erişim sağlayabilirler.

Ayrıca program özgörev, amaç ve hedefleri, öğretim planı, ders içerikleri ve program çıktılarıyla öğrenme çıktıları ilişkisi birinci sınıf öğrencilerimize dönem başında ilgili program danışmanı tarafından oryantasyon eğitiminde aktarılmakta ve gerekli çıktılar öğrencilerimize teslim edilmektedir. Kanıt olarak ekte ilgili web sitelerinin linkleri de sunulmuştur. Bu linklerden, programın özgörevine, amaçlarına, hedeflerine, öğretim planına, ders içeriklerine, program çıktılarına ve derslerin öğrenme çıktılarına, program çıktılarıyla öğrenme çıktıların birbirini desteklediğine dair matrise ulaşılabilir.

SONUÇ

ÖRNEK UYGULAMA

KANIT

Birim / Program Web Sitesi, Haberler, Duyurular, Tanıtımlar, 2019 Birim ve Program

Faaliyet Raporları, Stratejik Planlar, İçkontrol Raporları.

Kanıt linkleri: <https://ubys.comu.edu.tr/AIS/OutcomeBasedLearning/Home/Index?id=6447>
<http://canmyo.comu.edu.tr/lojistik.html>
<http://canmyo.comu.edu.tr/>
<http://canmyo.comu.edu.tr/kalite-guvencesi/stratejik-eylem-plani.html>
<http://canmyo.comu.edu.tr/kalite-guvencesi/ic-kontrol.html>

3.2. Program Çıktılarını Ölçme ve Değerlendirme Yöntemi

Program çıktılarının sağlanma düzeyini dönemsel olarak belirlemek ve belgelemek için kullanılan bir ölçme ve değerlendirme süreci oluşturulmuş ve işletiliyor olmalıdır.

Yukarıda da detaylı olarak aktarıldığı üzere bu kapsamda Yükseköğretim Yeterlilikler Çerçevesi önlisans eğitimi için gerekli yeterlilikleri de zaten tanımlamıştır. Lojistik Programı'nın program çıktıları belirlenirken de ilgili yönetmelikler ve Bologna sistemi mutlaka dikkate alınmaktadır.

Ayrıca programımız eğitim programlarında üniversitemizin ve meslek yüksekokulumuzun kurumsal hedefleri ve önceliklerinin yanı sıra güncel yerel, bölgesel, ulusal ihtiyaçları ve hedefleri dikkate almaktadır. Program çıktıları düzenleneceği zaman program danışmanının bölüm başkanına önerisiyle toplantı gündemi oluşturulmakta ve gerekirse akademik kurul organize edilmekte ve tüm ilgililerin görüşü alınmaktadır. Ayrıca gerekli görüldüğü takdirde ve/veya öğretim planı güncellendiğinde program çıktıları da mutlaka güncellenmektedir. Bu kapsamda program çıktılarının sağlanma düzeyinin dönemsel olarak belirlenmesi, eğitim-öğretim bilgi sisteminden ve öğrenci bilgi sisteminden takip edilmektedir. Öğrencinin herhangi bir dönem (güz/bahar) içerisinde aldığı derslerdeki başarı seviyesi ile de ilgilidir. Çanakkale Onsekiz Mart Üniversitesi Önlisans-Lisans Eğitim Öğretim ve Sınav Yönetmeliği'nin 28. maddesine göre öğrencilerin başarı durumları, derslerden almış oldukları notlar ve derslerin AKTS kredileri yoluyla hesaplanan Dönem Not Ortalaması (DNO) ve Genel Not Ortalaması (GNO) değerleriyle izlenmektedir. DNO bir yarıyılıda alınan derslerin her birinin AKTS kredisi ile bu derslerden alınan notların katsayısının çarpımları toplamının, aynı derslerin AKTS kredi toplamına bölünmesi ile elde edilmektedir.

SONUÇ

OLGUNLAŞMAMIŞ UYGULAMA KANIT

Birim / Program Web Sitesi, Haberler, Duyurular, Tanıtımlar, 2019 Birim ve Program

Faaliyet Raporları, Stratejik Planlar, İçkontrol Raporları.

Kanıt linkleri <https://ubys.comu.edu.tr/AIS/OutcomeBasedLearning/Home/Index?id=6447>

<http://canmyo.comu.edu.tr/lojistik.html>

<http://canmyo.comu.edu.tr/kalite-guvencesi/stratejik-eylem-plani.html>

<http://canmyo.comu.edu.tr/kalite-guvencesi/ic-kontrol.html>

3.3. Mezunların Program Çıktılarını Sağlaması

Programlar mezuniyet aşamasına gelmiş olan öğrencilerinin program çıktıları sağladıklarını kanıtlamalıdır.

Program çıktılarının öğrenme çıktıları ile ne şekilde uyumlu olduğu ve sağlandığı eğitim-öğretim bilgi sisteminde program çıktıları matrisinde açıkta görülmekte hangi öğrenme çıktısının hangi program çıktısına karşılık kaldığı ve ne derece katkı sağladığı takip edilmektedir. Bu doğrultuda öğrencilere işletmelerin sahip oldukları para, insan gücü, bilgi ve teknolojiye en iyi biçimde yararlanmayı sağlayacak lojistik yönetiminin sağlanması için lojistik bilgilerini arttırmaya yönelik teorik bilgiler verilmekte, uygulamalı derslerle de öğrenciler iş hayatına hazırlanmaktadır.

Bu durumu perçinlemek içinse öğrencilerimiz 30 günlük zorunlu staj gerekliliklerini yerine getirmekte ayrıca ilgili sektörlerle işbirliği sonucu seminer, panel ve konferanslar düzenlenmekte ve işletme ziyaretlerine gidilmektedir. Böylelikle program çıktıları sağlanmaya çalışılmaktadır. Zira 07.05.2014 tarihli ve 28993 sayılı Resmi Gazetede yayınlanan Çanakkale Onsekiz Mart Üniversitesi Önlisans Lisans Eğitim Öğretim ve Sınav Yönetmeliği'nin 38. ve 39. maddelerine istinaden bu programdan mezun olabilmek için öğrencilerin öğretim programındaki tüm derslerden 4.00 üzerinden en az 2.00 Genel Not Ortalamasına sahip olmaları gerekmektedir. Ayrıca her bir kredili dersten en az DD veya üzeri not almış olmaları, her bir kredisiz dersten YE notu almış olmaları ile zorunlu ve seçimlik tüm derslerin AKTS kredisi toplamının 120 AKTS olup 30 günlük zorunlu stajlarını tamamlamış olmaları zorunludur. Öğrenim programlarını başarı ile tamamlayan öğrencilere, programın tamamlanmasını takip eden sınav dönemi sonunda diplomaları verilmektedir.

SONUÇ

OLGUNLAŞMAMIŞ

UYGULAMA KANIT

Birim / Program Web Sitesi, Haberler, Duyurular, Tanıtımlar, 2019 Birim ve Program

Faaliyet Raporları, Stratejik Planlar, İçkontrol Raporları.

Kanıt linkleri: <https://ubys.comu.edu.tr/AIS/OutcomeBasedLearning/Home/Index?id=6447>

<https://www.resmigazete.gov.tr/eskiler/2014/05/20140507-5.htm>

<http://canmyo.comu.edu.tr/kalite-guvencesi/stratejik-eylem-plani.html>

<http://canmyo.comu.edu.tr/kalite-guvencesi/ic-kontrol.html>

4. SÜREKLİ İYİLEŞTİRME

4.1. Ölçme ve Değerlendirme Sonuçlarının Sürekli İyileştirmeye Yönelik Kullanımı

Kurulan ölçme ve değerlendirme sistemlerinden elde edilen sonuçların programın sürekli iyileştirilmesine yönelik olarak kullanıldığına ilişkin kanıtlar sunulmalıdır.

Eğitim-öğretim ve staj komisyonlarıyla toplantılar, akademik kurul toplantıları, birim yöneticiliğinin organize ettiği tüm toplantılar ile toplantıları MEYOK toplantılarına katılım, stratejik plan ve iç kontrol raporu oluşturma komisyonları, faaliyet raporları ve iş akış şemaları ve bunların sürekli güncellenmesi ilgili bölüm başkanı ve program danışmanı ile birim yöneticisinin takip sorumluluğundadır.

Ayrıca performans göstergeleri, bölüm değerlendirme anketleri yılda bir güncellenmektedir. Bu kapsamda programımız, gelişimini kalite bilincine dayalı olarak sürdürmeyi asıl hedef olarak önüne koymuştur. Bu kapsamda Lojistik Programının stratejik planında, stratejik amaçlarımız belirtilmiştir. Belirlenen bu amaçların en önemlisi bilimsel, girişimci, yenilikçi ve rekabetçi bir araştırma üniversitesi olmaya bir program olarak katkı sağlamak; kaliteli eğitim ve öğretim faaliyetleri sunmak; paydaşlarla olan ilişkilerin geliştirilmesi ve daha iyi mezunların yetiştirilmesidir. Bu stratejik amaçlarımıza ulaşabilmek için programımız şu stratejik hedefleri doğrultusunda strateji geliştirmektedir: Bilimsel, girişimci ve aynı

zamanda yenilikçi çalışmaların geliştirilmesi; eğitim-öğretim faaliyetlerinin geliştirilmesi; iç ve dış paydaşlarla olan ilişkilerin etkin kılınması şeklindedir.

Program Swot Analizi: Bölümümüzün ve programımızın eğitim, öğretim ve yönetim faaliyetleri değişik açılardan incelenerek üniversitenin kuvvetli yönleri, zayıf yönleri, fırsatları ve tehditleri değerlendirilmiştir. Değerlendirme;

- Eğitim-öğretim,
- Girişimci ve yenilikçi bir araştırma üniversitesi olma vizyonuna katkı,
- Ders içeriklerinin sürekli güncellenmesi, ders planının gerektiğinde güncellenmesi,
- Ders yüklerinin dağılımı,
- Etkin bir kariyer planlamasının yapılandırılması,
- Öğrencilerin DGS ile lisansa geçiş olanakları,
- Akademisyenlerin değerlendirilmesi,
- İç ve dış paydaşlarla daha sıkı bir iletişim kurulması,
- Öğrenci/akademisyen iletişimi,
- Mezun ilişkileri,
- Destek birimleri kapsamında yapılmıştır.

Programın Güçlü Yönleri:

- Bölge ve toplum ihtiyaçlarına yönelik güncel bir dört yarıyılık öğretim planına sahip olunması,
- Çan Meslek Yüksekokulu'nun sanayi bölgesinde kurulmuş olması,
- Lojistik alanında nitelikli eleman ihtiyacının fazla olması,
- Lojistik alanında lisans tamamlama imkanının bulunması,
- Lojistik alanında nitelikli öğretim görevlilerinin bulunması,
- Akademisyen-öğrenci diyalogunun güçlü olması,
- Kale grubunun staj ve sosyal faaliyetler konusunda yardımcı olması,
- Alanında gerekli yetkinliğe sahip akademik kadronun varlığı,
- Lojistik Programının kendi alanında Türkiye'de sayılı önlisans bölümlerden birisi olması,
- Akademisyenlerimizin, konuları hakkında nitelikli eser üretme kapasitesine sahip olması,
- Akademisyenlerimizin, konuları hakkında nitelikli proje üretme potansiyeline sahip olması,
- Akademik personelin öğrencilere bilgi aktarımında yeterli formasyona sahip olması,
- Her sınıfta beyaz tahta, projeksiyon bulunması,
- Öğrencilerin istedikleri konularda öğrenci kulübü kurabilme ve organizasyon yapabileme imkanları,
- Merkezi sınavla gelen öğrencilerin teorik bilgi akışını sağlamada sınavsız geçişle kıyasla daha istekli olmaları.

Programın Zayıf Yönleri:

- Ofis, demirbaş ve sarf malzemesi gibi donanımların etkin ve eşit bir şekilde tahsis

edilememesi,

- Öğrencilerin konuya ilgisiz kalmalarından dolayı bilimsel ya da sanayi odaklı proje gerçekleştirme ve bunlara öğrencileri dahil etme eksikliği,
- Sosyal imkanların yetersizliği,
- Üniversitemizde yeterli alt yapının olmaması sebebiyle yeteri kadar uygulama yapılamaması,
- Öğrencilerin yeterince yabancı dil bilmemesi ve bu nedenle Fulbright, Erasmus gibi programlara gerekli özenin gösterilmemiş olması,
- Ders kitapları dışında farklı sektörlerden güncel uygulamaya yönelik kaynakların her öğretim elemanı tarafından kullanılmaması,
- Dersliklerde internete bağlanamama sorunu,
- İnternet destekli ve sanal gerçeklikten yoksun eğitim sistemi,
- Yüksekokulumuz bünyesinde herhangi bir kariyer geliştirme programının uygulanmaması,
- Kişilik geliştirme faaliyetlerinin yürütülmesi amacı ile oluşturulan öğrenci kulüplerinin etkin çalışmaması ve kendilerini yenilememeleri,
- Öğrencilerin DGS ve iş bulma stresleri nedeniyle yeterince motive olamamaları,
- Öğrencilerin Lojistik programını kendi farkındalıkları dışında tercih etmiş olmaları,
- Öğrencilerin matematiksel becerilerinin çok zayıf olması,

Fırsatlar:

- 2023 yılında tamamlanması planlanan boğaz köprüsü sayesinde mevcut ulaşım ağının gelişmesi,
- Diğer illere ve büyükşehirlere kıyasla bulunduğumuz ilçenin nüfusu düşünüldüğünde bu ilçede en kapsamlı, en büyük ve tek meslek yüksekokulu olmamız,
- Lojistik alanında sanayi okul işbirliğinin sağlanması,
- Lojistik alanında nitelikli öğretim görevlilerinin bulunması,
- Yeni teknolojilere adaptasyon yeteneği,
- Programımız öğretim elemanlarının güncel mevzuata hakim olması ve üniversite-sanayi, üniversite- kamu ilişkilerinin geliştirebilme potansiyelinin var olması,
- Aktif öğretim elemanlarına sahip olunması,
- Ulusal ve uluslararası projelerde çalışabilecek nitelikte yeterli akademik personele sahip olunması,
- Bölümümüz öğretim kadrosunun tecrübe, yetenek ve gelişme arzusunun yeterli olması.

Tehditler:

- Yabancı dil ve bilimsel hazırlık sınıflarının olmayışı,
- Kısa staj süreleri,

- Tercih dönemlerinde il dışından gelen birçok üniversitenin il merkezinde, ilçemizde ve ilimizin diğer bölgelerindeki liselerde ve meydanlarda tercih danışmanlığı ile tanıtım yapmaları nedeniyle puanları taban puanımızdan daha yüksek olmasına rağmen potansiyel öğrencilerimizin il dışındaki vakıf üniversitelerini tercih etmeleri.
- Akademik personelin kaygılarının bilimsel çalışma trendine olumsuz etki yapması,
- Yeterli bilgisayar laboratuvarına, programlara ve ekipmana sahip olunmaması,
- Üniversite sanayi işbirliğine yönelik ara kurumların her departmana yetişememesi,
- Özel ve kamu sektöründe İngilizce öğrenimine eğilimin artması nedeniyle öğrencilerin bilimsel bilgidan daha çok yabancı dile önem vermek istemesi fakat bu imkanları yeterli düzeyde elde edememeleri,
- Öğrencilerin bilimsel bilgidan ziyade kamu personel sınavlarına ve DGS'ye yönelik çalışmaları,
- Öğrencilerin liseden gelen alışkanlıklarını devam ettirmeleri, ders geçmek amaçlı ezbere eğitime öğretim elemanlarını yöneltmeye çalışmaları,
- Öğrencilerin gerçekleştirilen oryantasyon ve iş güvenliği eğitimlerini dikkate almamaları,
- Öğrencilerin derslerde ses kaydı alması, kitap, defter, ders notu olmadan derse gelmesi, sınavlara kimliksiz, kalemsiz, silgisiz katılmaya çalışmaları ve bu gibi sorumsuz davranışlarının süreklilik arz etmesi,
- Yukarıda bahsedilen konularda program danışmanı dışında öğrencilere psikolojik danışmanlık veya mentorluk yapabilecek bir departmanın olmayışı,

Sorunlara Çözüm Önerileri Getirilmesi ve Uygun Stratejilerin Geliştirilmesi:

Programımızın yaptığı SWOT analizleri neticesinde de değerlendirilen zayıf/kuvvetli yönleri, önündeki fırsatlar/tehditler dikkate alınarak üniversitemizin uyguladığı stratejilere uyumlu hale getirilecek biçimde değerlendirilmiştir. Bu stratejiler kapsamında yapılan çalışmalar gözden geçirilmiş ve stratejilerin devam edip etmemesi konusunda bir karar oluşturulmuştur. Yukarıda bahsedilen nedenler çalışan ve öğrenci performansını direkt ya da endirekt olarak etkileyebileceğinden çalışan ve öğrenci memnuniyetinin çok az da olsa düşük olduğu ve yüksek okulumuz ile programımızın da yukarıda belirtilen nedenlerle merkezi sınav sonuçlarına göre tercih edilirliliğinin stabil kaldığı düşünülmektedir. Bu kapsamda uygulanması düşünülen temel çözüm önerileri ve stratejiler kısaca aşağıda bilgilerinize sunulmuştur.

Stratejik Amaç	Stratejik Hedef	Strateji
Stratejik Amaç 1: Bilimsel, girişimci ve yenilikçi bir üniversite olmak	Stratejik Hedef 1.1: Bilimsel, girişimci ve aynı zamanda yenilikçi çalışmaların geliştirilmesi	Strateji 1.1.1 Bilimsel çalışmalara ev sahipliği yapmak
		Strateji 1.1.2. Girişimcilik ve yenilikçilik üzerine eğitim faaliyetleri yapmak
Stratejik Amaç 2: Kaliteli eğitim ve öğretim faaliyetleri sunmak	Stratejik Hedef 2.1: Eğitim-öğretim faaliyetlerinin geliştirilmesi	Strateji 2.1.1. Ulusal ve uluslararası eğitim programlarıyla koordinasyon sağlamak
		Strateji 2.1.2. Eğitim-öğretim planına farklı alanlardan ders ve uygulamalar koymak
Stratejik Amaç 3: Paydaşlarla olan ilişkilerin geliştirilmesi	Stratejik Hedef 3.1: Paydaşlarla olan ilişkileri etkin kılmak	Strateji 3.1.1. Öğrenciler ve mezunlarla ortak faaliyetler yapılması
		Strateji 3.1.2. Kamu ve Özel sektörle ortak faaliyetler yapılması
		Strateji 3.1.3. Bölgenin Yönetim ve Organizasyon ihtiyaçları doğrultusunda faaliyetler yapmak

Yüksekokulu Stratejik Eylem Planı

Birim Stratejik Plan Örneği: Çan Meslek Stratejik Planı (2018-2022)
Tablo 14. Çan Meslek

ÖRNEK UYGULAMA

KANIT

Birim / Program Web Sitesi, Haberler, Duyurular, Tanıtımlar, 2019 Birim ve Program

Faaliyet Raporları, Stratejik Planlar, İçkontrol Raporları.

Kanıt linkleri: <https://ubys.comu.edu.tr/AIS/OutcomeBasedLearning/Home/Index?id=6447>
<https://www.resmigazete.gov.tr/eskiler/2014/05/20140507-5.htm>
<http://canmyo.comu.edu.tr/kalite-guvencesi/stratejik-eylem-plani.html>
<http://canmyo.comu.edu.tr/kalite-guvencesi/ic-kontrol.html>

4.2. Somut Verilere Dayalı Sürekli İyileştirme Çalışmaları

Bu iyileştirme çalışmaları, başta Ölçüt 2 ve Ölçüt 3 ile ilgili alanlar olmak üzere, programın gelişmeye açık tüm alanları ile ilgili, sistematik bir biçimde toplanmış, somut verilere dayalı olmalıdır.

Çanakkale Onsekiz Mart Üniversitesi Lojistik Programı'nda önceki yıllarda program geliştirme önerileri tüm bölüm öğretim elemanlarını kapsayan genişletilmiş toplantılarda ele alınarak uygulamaya geçirilmiştir. Bu güncellemeler ise 2018 yılında en kapsamlı biçimde yerine getirilmiştir. İyileştirme Süreci, Toplam Kalite Yönetiminin Planla, Uygula, Kontrol Et, Önlem Al (PUKÖ) döngüsünü esas almaktadır. Süreç iki ana çevrimden oluşmaktadır.

Uzun Dönemli Çevrim, beş yıl aralıklarla tekrarlanmakta ve Eğitim Amaçları, Program Çıktıları ve Taslak Ders Planı oluşturulmaktadır. Bu çevrimdeki işler temel olarak organize edilen çeşitli toplantılar aracılığıyla görülmektedir. Toplantı öncesinde katılımcılarına karar vermelerinde yardımcı olarak aşağıdaki belge ve dokümanlar veri kaynağı olarak sunulmaktadır:

i) Üniversite, Meslek Yüksekokulu, Bölüm ve Program Stratejik Planları, Eğitim Amaçları ve Program Çıktılarının Özgörevlerle uyumluluğunu sağlamak amacıyla kullanılmaktadır.

ii) Çeşitli yurt içi ve yurt dışı üniversite ders planları, önerilen ders planının güncellik ve geçerliliğinin sorgulanması amacıyla kullanılmaktadır.

iii) Bir önceki toplantı kararları değişen katılımcılarına bilgi aktarmak amacıyla kullanılmaktadır.

iv) Bir önceki toplantıdan sonra hazırlanmış olan yıllık Faaliyet Raporları, İç Kontrol Raporları, bölümün eğitim-öğretim, araştırma, proje, yayın vb. konulardaki performansı hakkında bilgi vermek amacıyla kullanılmaktadır.

Toplantılarda oluşturulan Taslak Ders Planı ve tartışmalar dikkate alınarak bölümde gerçekleştirilen bir dizi kontroller sonucu ders planı son haline getirilmekte, ders içerikleri hazırlanmakta ve onay süreci gerçekleştirilmektedir. Bu aşamadaki kontrol işlemi planda yer alan derslerin Program Çıktılarına ne ölçüde katkı yaptığını belirten Ders Değerlendirme Tabloları Ölçüt 2.'ye uygun biçimde yapılmaktadır. Yukarıda tanımlanan Planlama aşamasının ardından onaylanan ders planı MEYOK koordinatörlüğünden geçtikten sonra senatoya sunulmakta ve kabul edildiği takdirde uygulamaya alınmaktadır. Ayrıca beş yıllık sürenin tamamlanması veya stratejik bir karar nedeniyle değişiklik ihtiyacı olup olmadığı Kontrol

edilmekte ve bu kořullardan biri gerekleřtiėinde evrim bařa dnerek yeniden Planlama sreci yeniden bařlatılmaktadır. Bu evrimdeki nlem Alma ařaması byk oranda alıřtay aracılıėıyla gerekleřtirildiėinden Planlama ařaması ile akıřmaktadır.

Kısa Dnemli evrimde ise her yarıyıl sonu ders planındaki her ders, iin hazırlanan Ders Dosyalarındaki bilgiler ve ėrenciler tarafından cevaplanan Ders Deėerlendirme Anketlerinin deėerlendirme sonuları kullanılarak gzden geirilmektedir (Kontrol Et). Ders Dosyalarında ama, ierik, deėerlendirme ltleri, Ders Bařarı Listesi ve dersin ėrenim ıktıları ile Program ıktıları arasındaki iliřkiyi gsteren tablo yer almaktadır. Bu iřlem, programda ders veren tm ėretim elemanlarının katıldıėı geniřletilmiř toplantılarda gerekleřtirilmektedir. Her ėretim elemanı tm derslere iliřkin deėerlendirmelerin yanı sıra kendisiyle ilgili sonuları da grebilmekte ve zdeėerlendirmede bulunabilmektedir.

Bu iki temel evrimin dıřında tm i ve dıř paydařlardan gelebilecek iyileřtirme nerileri dikkate alınmakta ve gerekli kurullarda tartıřılarak uygulanabilir bulunması durumunda hayata geirilmektedir. Srekli iyileřtirme sisteminin yaygınlařtırılması amacıyla meslek yksekokulumuzda bir neri kutusu da oluřturulmuřtur. Eėitim-ėretim ve staj komisyonlarıyla toplantılar, akademik kurul toplantıları, birim yneticiliėinin organize ettiėi tm toplantılar ile toplantıları MEYOK toplantılarına katılım, stratejik plan ve i kontrol raporu oluřturma komisyonları, faaliyet raporları, grev tanımları, iř akıř řemalarından ve bunların sitemli bir biimde gncellenmesinden elde edilmektedir. Ayrıca performans gstergeleri, blm deėerlendirme anketleri yılda bir gncellenmektedir. Bunlara ek olarak 5 yılda bir stratejik plan anketleri yapılmaktadır.

Bu kapsamda programımız, geliřimini kalite bilincine dayalı olarak srdrmeyi asıl hedef olarak nne koymuřtur. Ayrıca mevcut stratejik planımızda kurum, birim ve blm stratejik planlarına uygun biimde verilere dayalı olarak oluřturulmuř stratejik hedeflerimiz de bulunmaktadır. Bunlar da ařaėıda bilgilerinize sunulmuřtur.

Kurum, Birim ve Blm Stratejik Planları Kapsamında Veriye Dayalı Oluřturulan Program Stratejileri

Strateji 1: Bilimsel, giriřimci ve yeniliki bir niversite olmak ve ėretim yesi sayısının arttırılması.

Strateji 2: Kaliteli eėitim ve ėretim faaliyetleri sunmak, diėer meslek yksekokullarıyla daha rekabeti bir program iin yeniliki bir ėretim planı geliřtirmek, bilimsel alıřma ve proje sayısının arttırılmasına ynelik ortak alıřmalar yapılmak.

Strateji 3: Tm paydařlarla iliřkilerin geliřtirilmesine ynelik yeni faaliyetler geliřtirmek.

Strateji 4: Bologna giriřlerinin her dnem dersi veren ilgili ėretim elemanları tarafından gncellenmesinin saėlanması. ėretim elemanlarının arařtırma yntem ve teknikleri konularında

kendilerini yenilemeleri bu konularda gerekli hizmet içi eğitimlerin alınması.

Strateji 5: Eğitimin kalitesinin yükselmesi ve öğrencilerimizin eğitimden daha fazla istifade edebilmeleri için akademik personelin kendi uzmanlık alanında ders vermesi sağlanarak adaletli bir ders paylaşımı yapılmalıdır.

Strateji 6: Meslek Yüksekokulumuzun Çan, Biga ve Bandırma da liselere tanıtım ve tercih danışmanlığı yapmaya devam etmesi teşvik edilerek, potansiyel öğrencilerimizi kazanmamız için daha fazla çaba harcanması.

Strateji 7: Proje yazma, ortaklaşa çalışma, multidisipliner çalışma, holistik bakış açısı, eğiticinin eğitimi, mobing ve empati konularında gerektiği ölçüde hizmet içi eğitimlerin alınarak kurumsal bağlılığın ortak amaca hizmet eden faaliyetler ve etkinliklerle güçlendirilerek kurumsal vizyonun sahiplenilmesi.

Strateji 8: Öğretim elemanlarının derse girmeden önce öğrenciyi bilgilendirmesine özen gösterilmesi.

Strateji 9: Lojistik Programının kapsamlı tanıtımı için özel web sitesi tasarlanması.

Strateji 10: Öğretim üyesi öğretim elemanının uyumlu çalışabilmesi için etkin iletişim tekniklerinin kullanılması.

Strateji 11: Kütüphanenin de güçlendirilmesi için destek sağlanması.

Strateji 12: Uluslararası yayınların daha yoğun desteklenmesi için çaba sarf edilmesi.

Strateji 13: Öğretim elemanlarının derslerinin sabit hale getirilmesi.

Strateji 14: Demirbaş ve sarf malzeme konusunda çalışanlara yapılan katkının artırılması.

Strateji 15: Üniversite sanayi iş birliği protokolleri yapılması için çalışmalar yapılarak gerekli bağlantıların kurulması.

Strateji 16: Plan ve projelerin herkesçe sahiplenilerek sorumlulukların paylaşılması ve sorumluluk almayan öğrenci ve öğretim elemanlarının sürece dahil edilmesi.

Strateji 17: Öğretim elemanlarının ders anlatım tekniklerini geliştirerek uygulamaya ağırlık verilmesi.

Strateji 18: Rakip programlarla gereken karşılaştırmaların yapılarak varsa yeni önerilerin getirilmesi.

Strateji 19: İnternet Destekli Öğretimin ve sanal gerçeklik uygulamalarının desteklenmesi.

Strateji 20: Bölgesel seminer, kongre, sempozyum ve fuarlarda öncü meslek yüksekokulları arasında yer almak için çalışmaların gerçekleştirilmesi.

Strateji 21: Öğrencilerin, teknik gezi, kongre vb. etkinliklere katılımın daha fazla teşvik edilerek piyasa uygulamalı eğitimin desteklenmesi.

Strateji 22: Bölümümüz öğrencilerine gereken alt yapı sağlanarak öğrencilerin sektörel çalışmalara katılımının sağlanması. Bölümümüz öğretim elemanları ve meslek yüksekokulumuz nezdinde girişimlerde bulunarak başarılı öğrencilere işletmelerde çalışma karşılığında burs ve benzeri imkanların yaratılması ve bölümümüz öğrencilerine staj yapma imkanı sağlanabilmesi için girişimlerde bulunulması gerekmektedir.

Strateji 23: Öğrencilere ve akademik personele yabancı dil öğreniminde gerekli kolaylığın sağlanması. Öğrenciler ve akademik personel için Fulbright, Erasmus, Sokrates, Da Vinci Farabi, programları gibi değişim programları ile desteklenerek bu hususta gerekli imkanların sağlanması.

Strateji 24: Üniversitemiz mezunları ile ilişkileri biriminin aktif çalışarak meslek yüksekokulumuza çeşitli kaynaklar sunmasının teşvik edilmesi.

SONUÇ

ÖRNEK UYGULAMA

KANIT

Birim / Program Web Sitesi, Haberler, Duyurular, Tanıtımlar, 2019 Birim ve Program

Faaliyet Raporları, Stratejik Planlar, İçkontrol Raporları.

Kanıt linkleri: <https://ubys.comu.edu.tr/AIS/OutcomeBasedLearning/Home/Index?id=6447>

<https://www.resmigazete.gov.tr/eskiler/2014/05/20140507-5.htm>

<http://canmyo.comu.edu.tr/lojistik.html>

<http://canmyo.comu.edu.tr/kalite-guvencesi/stratejik-eylem-plani.html>

<http://canmyo.comu.edu.tr/kalite-guvencesi/ic-kontrol.html>

5. EĞİTİM PLANI

5.1. Program Çıktılarını ve Amaçlarını Destekleyen Eğitim Planı (Müfredat)

Her programın program eğitim amaçlarını ve program çıktılarını destekleyen bir eğitim planı (müfredatı) olmalıdır. Eğitim planı bu ölçütte verilen ortak bileşenler ve disipline özgü bileşenleri içermelidir.

Programımıza ait kurumsal amaç ve hedefler ortaya konurken, tanımlanmış ulusal ve uluslararası lojistik eğitimi amaç, hedef ya da çıktılarıyla karşılaştırılmış örnek programlar bir komisyon tarafından incelenerek programın son hali oluşturulmuştur. Programımız Çan Meslek Yüksekokulu Lojistik Önlisans Programı seçmeli dersleri bol ve öğrenciler tarafından özgürce tercih edilen, vakıf üniversiteleriyle rekabet edebilecek bir öğretim planına sahip olmuştur. Eğitim programının amaç ve hedefleri, öğrencilerin kazanması beklenen bilgi, beceri ve tutumları içerir ve mezundan beklenen yeterlik ve yetkinlikleri tanımlar bu da program çıktılarımızda aktif olarak gözlemlenebilir. Bu amaç ve hedefler, mesleksi ve toplumsal beklentileri karşılmasına yönelik tüm yetkinlikleri kapsamaktadır. Ayrıca 30 günlük zorunlu staj ve yapılan teknik geziler, seminerler ve konferanslarla bu durum perçinlenmektedir. Programımızın bu kapsamdaki temel hedefi, öğrencinin gelecekte sürdüreceği mesleki kariyere ulaşması ve eğitimine yeterli bir bilgi donanımıyla devam etmesi noktasında öğrencilere yetkin bir müfredat çerçevesinde eğitim vermektir. Ayrıca programımız bir açıdan disiplinler arası alanda çalışmayı gerektirmektedir. İnsanları, makineleri, enerjiyi, malzemeyi en verimli şekilde kullanabilecek, tedarik zinciri süreçlerini organize edebilecek bir ara eleman yetiştirilmesine de önem verilmektedir. Bu bağlamda öğrencilerimizin başlıca ilgi alanları envanter yönetimi, üretim planlama, satınalma, iş güvenliği, malzeme ihtiyaç planlaması, kuruluş yeri seçimi, bilgisayar programları, elleçleme, depolama vb. olmalıdır.

Bu ilgi alanlarına yönelik oluşturduğumuz eğitim planıyla öğrenim görmüş olan mezunlarımız, her sektörde, her özel veya kamu kurum ve kuruluşunda çalışabilecek donanıma sahip olarak yetiştirilmektedirler. Bu kapsamda Lojistik Programın amacı; kamu ve özel sektör işletme ve kuruluşlarının üretim ve hizmet faaliyetlerinin verimli bir şekilde yürütülmesinde çalışacak, çağdaş teknik anlayışa uygun ve günümüz teknolojisi ile faaliyet gösteren, meslek elemanı özelliklerine sahip ara elemanlar yetiştirmektir. Bu doğrultuda öğrencilere işletmelerin sahip oldukları para, insan gücü, bilgi ve teknolojiye en iyi biçimde yararlanmayı sağlayacak çalışma düzeninin planlanması, tedarik zinciri yönetimi ve lojistik faaliyetleri bilgilerini arttırmaya yönelik teorik bilgiler verilmekte, uygulamalı derslerle de öğrenciler iş hayatına hazırlanmaktadır. Lojistik programı mezunları böylelikle kamu kurumlarında, özel işletmelerde, sivil toplum kuruluşlarında veya yasal şartları sağladıktan sonra girişimci olarak kendi işletmelerini açıp çalışabilmektedirler. Programımızı başarıyla tamamlayan öğrenciler çeşitli sektörlerde faaliyet gösteren şirketlerin üretim, depolama, satınalma, üretim planlama ve lojistik gibi farklı bölümlerinde iş imkanlarına sahip olabilmekte, ayrıca; kendi işletmelerini kurma ve yönetme becerilerine de sahip olmaktadır. Program eğitim amaçlarına ve program çıktılarına erişimi sağlamak amacıyla oluşturduğumuz eğitim planlarımızı hazırlarken şu öz görevi dikkate almaktayız: Lojistik eğitimi için gerekli teorik bilgileri, kendi toplumsal bilgi birikimi ve değerlerinden alarak kendi toplum pratikleriyle birleştirebilen, alanında yeni bilgi ve yaklaşımları izleyebilme becerisi kazanmış, çağdaş dünya ve ülke

gerçeklerine duyarlı, Lojistik alanında yeni metotları geliştirebilecek insan kaynağı yetiştirmeyi misyon edinmiştir. Özellikle girişimcilik ve Lojistik, inovasyon, araştırma- geliştirme, depolama, elleçleme ve tedarik zinciri başta olmak üzere ilgili tüm beşeri ve teknik alanlarda kendini yetiştirmeye hevesli;

Ekip ve proje çalışmalarına yatkın;

İnsan ilişkileri ve iletişime azami derecede önem veren;

Girişimcilik ruhuna sahip;

Bilgisayar bilen (azami Office ve malzeme ihtiyaç planlaması programları düzeyinde); Yabancı dil öğrenmeye önem veren,

Ömür boyu gelişime değer veren öğrenciler yetiştirmeyi amaç edinmek.

Bu özgörev ve amaç çerçevesinde öğrenciyi meslek kariyerine hazırlamak için, akademik kurullarımız, işverenler, mezunlarımız ve öğrencilerimizden gelen geri bildirimler doğrultusunda, güncel bilgiyi öğrencilerimizle paylaşmak adına, eğitim planımızda değişiklikler gerçekleştirmekteyiz. Bu kapsamda eğitim-öğretim planımızın yukarıda detaylı olarak değinilen program amaçlarını ve program çıktılarını desteklediğini ekteki kanıtlardan da görebilmekteyiz. Zira eğitim planlarının bu ölçüt için verilen minimum kredi ve AKTS bileşenlerini sağladığı ve genel eğitim bileşenlerini de içerdiği kanıtlar da detaylı biçimde açıklanarak ekteki kanıt linklerinde bilgilerinize sunulmuştur.

Tablo 15. Program Öğretim Planı

LOJİSTİK PROGRAMI					
I. YARIYIL					
	Dersin Adı	Z/S	T+U	U. Kredi	AKTS
ATA-1001	Atatürk İlkeleri ve İnkılap Tarihi I	Z	2+0	2	1
TDİ-1001	Türk Dili I	Z	2+0	2	1
YDİ-1001	Yabancı Dil I	Z	2+0	2	2
LJS-1001	Lojistik İlkeleri I	Z	3+0	3	5
LJS-1003	Genel İşletme	Z	3+0	3	4
LJS-1005	İktisada Giriş	Z	3+0	3	4
LJS-1007	Hukuk Bilgisi ve Ticaret Hukuku	Z	3+0	3	5
LJS-1009	Ticari Matematik	Z	2+1	3	4
LJS-1011	Bilgi ve İletişim Teknolojileri	S	2+1	3	4
	TOPLAM		22+2	24	30
* 1. Yarıyıl Seçmeli Derslerinden 30 AKTS'yi tamamlayacak şekilde 4 AKTS'lik ders seçilecektir.					
II. YARIYIL					
	Dersin Adı	Z/S	T+U	U.Kredi	AKTS
ATA-1002	Atatürk İlkeleri ve İnkılap Tarihi II	Z	2+0	2	1
TDİ-1002	Türk Dili II	Z	2+0	2	1
YDİ-1002	Yabancı Dil II	Z	2+0	2	2
LJS-1002	Lojistik İlkeleri II	Z	3+0	3	5
LJS-1004	Yönetim ve Organizasyon	Z	3+0	3	5

LJS-1006	İstatistik	Z	2+0	2	4
LJS-1008	İş Sağlığı ve Güvenliği	Z	2+0	2	2
LJS-1010	Pazarlama İlkeleri ve Yönetimi	Z	3+0	3	4
LJS-1012	Genel Muhasebe	Z	3+0	3	5
BED-1002	Beden Eğitimi	S	2+0	0	1
GSN-1002	Güzel Sanatlar	S	2+0	0	1
TOPLAM			24	22	30
* 2. Yarıyıl Seçmeli Derslerinden 30 AKTS'yi tamamlayacak şekilde 1 AKTS'lik ders seçilecektir.					
III. YARIYIL					
	Dersin Adı	Z/S	T+U	U.Kredi	AKTS
LJS-2001	Lojistik Bilgi Sistemleri	Z	2+1	3	3
LJS-2003	Depo ve Antrepo Yönetimi	Z	3+0	3	3
LJS-2005	Lojistik Yönetimi	Z	3+0	3	3
LJS-2007	Tedarik Zinciri Yönetimi	Z	3+0	3	3
LJS-2009	Dış Ticaret ve Gümrük İşlemleri	Z	2+1	3	3
LJS-2011	Lojistik Sigortacılığı	S	2+1	3	3
LJS-2013	Kombine Taşımacılık	S	2+0	2	3
LJS-2015	Hava Kargo ve Taşımacılığı	S	2+0	2	3
LJS-2017	Demiryolu Taşımacılığı	S	2+0	2	3
LJS-2019	Toplam Kalite Yönetimi	S	2+0	2	3
LJS-2021	Müşteri İlişkileri Yönetimi	S	2+0	2	3
LJS-2023	Mesleki İngilizce I	S	1+1	2	3
LJS-2025	Girişimcilik I	S	2+0	2	3
TOPLAM			22+4	26	30
* 3. Yarıyıl Seçmeli Derslerinden 30 AKTS'yi tamamlayacak şekilde 15 AKTS'lik ders seçilecektir.					
IV. YARIYIL					
	Dersin Adı	Z/S	T+U	U.Kredi	AKTS
LJS-2002	Uluslararası Ticaret	Z	3+0	3	3
LJS-2004	Envanter Yönetimi	Z	3+0	3	3
LJS-2006	Taşımacılık Sistemleri	Z	2+0	2	2
LJS-2008	Lojistikte Paket Programlar	Z	2+1	3	3
LJS-2010	Endüstriye Dayalı Eğitim	Z	0+0	0	8
LJS-2012	Ticari Bilgi ve Belgeler	S	1+1	2	2
LJS-2014	Ulaştırma Hukuku	S	3+0	3	3
LJS-2016	Tehlikeli Maddeler Taşımacılığı	S	2+0	2	2
LJS-2018	Denizyolu Taşımacılığı ve Liman İşletmeciliği	S	3+0	3	2
LJS-2020	Mesleki İngilizce II	S	2+0	2	2
LJS-2022	Ulaştırma Politikaları	S	2+0	2	2
LJS-2024	Girişimcilik II	S	2+0	2	2
LJS-2026	Araştırma Teknikleri ve Seminer	S	2+1	3	2
LJS-2028	İnsan Kaynakları Yönetimi	S	2+0	2	2
TOPLAM			20+2	22	30
* 4. Yarıyıl Seçmeli Derslerinden 30 AKTS'yi tamamlayacak şekilde 10 AKTS'lik ders seçilecektir.					

SONUÇ

ÖRNEK UYGULAMA KANIT

Birim / Program Web Sitesi, Tanıtımlar, 2019 Birim ve Program Faaliyet Raporları, Stratejik Planlar, İçkontrol Raporları.

Kanıt linkleri: <https://ubys.comu.edu.tr/AIS/OutcomeBasedLearning/Home/Index?id=6447>
<http://canmyo.comu.edu.tr/lojistik.html>
<http://canmyo.comu.edu.tr/kalite-guvencesi/stratejik-eylem-plani.html>
<http://canmyo.comu.edu.tr/kalite-guvencesi/ic-kontrol.html>

5.2. Eğitim Planının Uygulanması

Eğitim planının uygulanmasında kullanılacak eğitim yöntemleri, istenen bilgi, beceri ve davranışların öğrencilere kazandırılmasını garanti edebilmelidir.

Programımız öğretim elemanları tarafından uygulanan eğitim yöntemleri aşağıda maddeler halinde en yoğunundan en az kullanılanına doğru sırayla özetlenmiştir.

Yüz yüze Anlatım: Dersi veren öğretim elemanı tarafından ele alınan konular tahtada veya slaytlar eşliğinde yüz yüze öğrenciye anlatılmaktadır. Bu süreçte projeksiyon cihazı aktif olarak kullanılmaktadır. Anlatım çoğunlukla öğretim elemanı tarafından yapılırsa da zaman zaman konuyu öğrenci ile tartışarak, beyin fırtınası yaparak da yapılmaktadır. Ayrıca dönem dönem öğrencilere araştırma konuları verilip öğrenciler tarafından da bu konuların sınıfta anlatılması öğrenciye özgüven kazandırmak ve konuyu kavramasını sağlamak açısından yapılmaktadır. Anlaşılmayan konular öğretim elemanları tarafından tekrar edilmektedir.

Problem Çözme: Derste anlatılan konuları içerecek şekilde problemler öğretim elemanları tarafından hazırlanmakta ve bu problemleri çözerken izlenilecek yolun, kullanılacak yöntemlerin belirlenmesi ve sonuçların yorumlanmasına dayanmaktadır.

Alıştırma ve Uygulama: Derste verilen konunun problemler ile pekiştirilmesi amacıyla uygulamalar, konu anlatımı takiben ya da farklı bir zamanda ders esnasında yapılmaktadır. Uygulama soruları ders kitaplarından veya öğrencilere verilen başka kaynaklardan yararlanılarak yapılmaktadır.

Soru – cevap: Konu anlatımı esnasında veya sonrasında, uygulama esnasında veya sonrasında öğrencilerin sorularını yanıtlamak şeklinde uygulanmaktadır. Verilen ödevlerde de soru-cevap uygulaması yapılmaktadır.

Proje – Ödev: Derste anlatılan konuların öğrenci tarafından daha iyi anlaşılması amacıyla proje veya ödevler kullanılmaktadır. Proje ve ödevler ile öğrencinin öncelikle problemi tanıması, kavraması, gerekli literatürü tarayabilmesi ve konuyu çözmeye becerilerini geliştirmesi ve sunu/rapor hazırlayıp sunması amaçlanmaktadır.

Örnek olay incelemesi: Derslerde anlatılan konularla ilgili gerçek ortamlarda daha önceden yapılmış çalışmaların ders esnasında anlatılması ve yorumlanması şeklinde yapılmaktadır.

Laboratuvar - Deney: Derslerde anlatılan konuların, bilgisayar laboratuvarında Microsoft Office ve teknik program uygulamalarını kullanılarak daha iyi pekiştirilmesi sağlanmaktadır.

Gösterme: Dersler kapsamında teknik geziler yapılarak öğrencilerin derslerde öğrenmiş oldukları konuları ziyaret edilen tesis tarafından gösterilmesi şeklindedir.

Seminer-Konferans: Bunlar dışında sektörün önde gelenleri meslek yüksekokulumuza davet edilip seminer ve konferans organizasyonları düzenlenmektedir.

Program eğitim planında yer alan zorunlu dersler, Birinci öğretim ve İkinci öğretim olmak üzere 2 grup halinde yapılmaktadır. Diğer yandan seçmeli derslerin açılması öğretim üyesi programı ve öğrencilerden gelen taleplere göre değişmektedir. Bölümün doğrudan alanına girmeyen seçmeli dersler, diğer bölümlerinin öğretim elemanları veya misafir öğretim üyeleri tarafından verilmektedir. Danışmanlar tarafından öğrencilere kayıt dönemlerinde ders seçimlerinde rehberlik hizmeti vermenin yanı sıra öğrencilerin akademik gelişimlerini yakından takip etmektedirler. Ders esnasında yüz yüze gerçekleşen eğitim ile ders esnasında soru sorabilecekleri interaktif bir ortam oluşmaktadır. Dersler dışında ise öğrencilerimiz herhangi bir bilgi paylaşımı, şikayet, öneri vb. gibi konularla alakalı dersi veren öğretim elemanlarını, ilgili program danışmanı veya bölüm başkanı ile onların kapılarında asılı olan öğrenci görüşme saatleri çerçevesinde rahatça görüşebilmektedirler.

Öğrencilerin ders esnasında ve ders dışında hocaları ile sürekli iletişime sahiptirler. Tüm bu bilgilere eğitim-öğretim bilgi sisteminden veya öğrenci bilgi sisteminden de ulaşılabilir. Bu kapsamda eğitim planının öngörüldüğü biçimde uygulanmasını güvence altına alacak ve sürekli gelişimini sağlayacak bir eğitim yönetim sistemi bulunduğu söylenebilir. Zira Eğitim planı, Çanakkale Onsekiz Mart Üniversitesi Önlisans Eğitim ve Öğretim Yönetmeliği kapsamında Güz ve Bahar yarıyılları şeklinde uygulanmaktadır. Eğitim planında yer alan her ders öğretim planında yer alan haftalık konuları kapsayacak şekilde işlenmektedir. Bu kapsamda ilgili tüm kanıtlar da aşağıda bilgilerinize sunulmuştur.

SONUÇ

ÖRNEK UYGULAMA

KANIT

Birim / Program Web Sitesi, Tanıtımlar, 2019 Birim ve Program Faaliyet Raporları, Stratejik Planlar, İçkontrol Raporları.

Kanıt linkleri: <https://ubys.comu.edu.tr/AIS/OutcomeBasedLearning/Home/Index?id=6447>
<http://canmyo.comu.edu.tr/lojistik.html>
<http://canmyo.comu.edu.tr/kalite-guvencesi/stratejik-eylem-plani.html>
<http://canmyo.comu.edu.tr/kalite-guvencesi/ic-kontrol.html>

5.3. Eğitim Planı Yönetimi

Eğitim planının öngörüldüğü biçimde uygulanmasını güvence altına alacak ve sürekli gelişimini sağlayacak bir eğitim yönetim sistemi bulunmalıdır.

Öğrencilerimiz ders almalarında, sorumlu oldukları ön lisans eğitim planına uygun olarak zorunlu derslere, uzmanlaşmak istedikleri konulara yönelik olarak da seçimlik derslere program danışmanları tarafından yönlendirilmektedirler. Öğrenciler sorumlu oldukları ön lisans eğitim planını ve derslerin içeriklerini Öğrenci Bilgi Sisteminden ve birim web sitesinden rahatça görebilmektedirler. Ayrıca ilgili program danışmanı bu bilgilerin çıktılarını her dönem öğrencilere dağıtmaktadır. Öğrenciler her yarıyıl başındaki kayıt dönemlerinde önce Öğrenci Bilgi Sisteminden kendileri ders seçimi yapmakta daha sonra kayıtları danışmanları tarafından kontrol edilerek onaylanmaktadır. Eğitim planının öngörüldüğü biçimde uygulanmasını güvence altına almak için öğrenci danışmanları yönlendirici olmanın yanı sıra denetçi olarak da büyük rol oynamaktadırlar. Öyle ki mezuniyet aşamasına gelmiş tüm öğrencilerin mezuniyet işlemleri, öğrenci danışmanları tarafından başlatılmaktadır. Mezun aşamasındaki öğrencilerin sorumlu oldukları eğitim planına uygun ders alıp almadıkları, mezuniyet koşullarını sağlayıp sağlamadıkları, öğrenci danışmanları komisyonu tarafından kontrol edilmektedir. Yine eğitim planının öngörüldüğü biçimde uygulanmasını güvence altına almak için ön lisans eğitim planlarımızda yer alan derslerin, ders tanım bilgi formları oluşturulmuş yukarıda ve ekteki kanıtlarda bunlar gösterilmiştir. Ders tanım bilgi formlarında dersin kodu, adı, amacı, kredisi, zorunlu/seçimli bilgisi, içeriği, öğrenme çıktıları, izlencesi, dersin değerlendirme ölçütleri gibi derse özel bilgilerin yer aldığı ders tanım bilgileri formlarını dersin öğretim elemanı hazırlamakta ve bunu her yıl güncellemektedir. Eğitim planında yer alan derslerin ders tanım bilgileri ayrıca Öğrenci Bilgi Sisteminde yer almakta ve öğrenciler buradan ihtiyaç duydukları bilgilere de erişebilmektedirler. Her yarıyıl sonunda öğrencilere uygulanan Ders Değerlendirme Anketleri ile de derslerin Öğrenci Bilgi Sisteminde tanımlandığı şekilde uygulanıp uygulanmadığı değerlendirilmekte ve anket sonuçları genişletilmiş bölüm akademik kurulunda/e-posta yoluyla ders veren tüm öğretim elemanları ile paylaşılmaktadır. Her öğretim elemanın verdiği derse ilişkin öz değerlendirmesini yaparak geri bildirimde bulunması beklenmektedir. Eğitim planının öngörüldüğü biçimde uygulanmasını sağlanması ve eğitim planının sürekli geliştirilmesi amacıyla Kalite Komisyonu üyelerimiz belirli aralıklarla toplantılar yapmaktadır. Bu toplantılarda öncelikle iç ve dış paydaşlardan gelen geri bildirimler ışığında, eğitim faaliyetlerinin gidişatı, öğrenim yeterliliklerinin sağlanıp sağlanmadığı, güncel uluslararası ilişkiler faaliyetlerinin neler olduğu, birim faaliyetleri, eğitim programları, paydaşlarla ilişkiler gibi konularda ne gibi iyileştirmelerin yapılması gerektiği gibi konular görüşülmektedir. Birim Kalite Komisyonu koordinatörlüğünün güdümünde ve Bölüm Yönetim Kurulunun işbirliğinde bir eğitim yönetim sistemi öngörülmektedir.

SONUÇ

ÖRNEK UYGULAMA
KANIT

Birim / Program Web Sitesi, Tanıtımlar, 2019 Birim ve Program Faaliyet Raporları, Stratejik Planlar, İçkontrol Raporları.

Kanıt linkleri: <https://ubys.comu.edu.tr/AIS/OutcomeBasedLearning/Home/Index?id=6447>
<http://canmyo.comu.edu.tr/lojistik.html>
<http://canmyo.comu.edu.tr/kalite-guvencesi/stratejik-eylem-plani.html>
<http://canmyo.comu.edu.tr/kalite-guvencesi/ic-kontrol.html>

5.4. Eğitim Planı Bileşenleri I

Eğitim Planı, En az bir yıllık ya da en az 32 kredi ya da en az 60 AKTS kredisi tutarında temel bilim eğitimi içermelidir.

Eğitim planları yukarıdaki ölçütlerde verilen disipline özgü bileşenleri tüm bileşenleri içermektedir. Ayrıca Aşağıda bu bileşenlere katkı sağlayan zorunlu dersler listelenmektedir. Elbette seçimlik dersler içerisinde bu katkıları destekleyen ve pekiştiren çok sayıda dersimiz mevcuttur. Eğitim planının öngörüldüğü biçimde uygulanmasını güvence altına alacak ve sürekli gelişimini sağlayacak bir eğitim yönetim sistemi bulunmaktadır. Eğitim planı, Çanakkale Onsekiz Mart Üniversitesi Önlisans Eğitim ve Öğretim Yönetmeliği kapsamında Güz ve Bahar yarıyılları şeklinde uygulanmaktadır. Eğitim planında yer alan her ders öğretim planında yer alan haftalık konuları kapsayacak şekilde işlenmektedir. Eğitim planlarındaki temel bilimler, mesleki konular ve genel eğitim modüllerinin yarıyıllara dağılımı, Program Çıktıları ve Programa Özgü Ölçütler ile ilişkisi eğitim-öğretim bilgi sisteminde ve öğrenci bilgi sisteminde detaylı olarak görülmektedir. Bu kapsamda ilgili ders içerikleri ve diğer tüm kanıtlar da aşağıda bilgilerinize sunulmuştur.

LOJİSTİK PROGRAMI			
	Kodu	Ders Adı	İçerik
I YARIYIL	ATA-1001	Atatürk İlkeleri ve İnkılap Tarihi I	Atatürk İlkeleri ve İnkılap Tarihi dersi yüksek öğretimde iki yarıyıl olarak “Atatürk İlkeleri ve İnkılap Tarihi I” ve “Atatürk İlkeleri ve İnkılap Tarihi II” okutulmakta ve ders geçme açısından birbirinden bağımsız iki ders niteliği taşımaktadır. Atatürk İlkeleri ve İnkılap Tarihi, Ulu Önder Mustafa Kemal Paşa'nın Samsun'a çıkmasıyla başlayan ve yurdun işgallerden kurtarılmasından sonra ülkenin çağdaş ülkeler seviyesine çıkarılmasını amaçlayan inkılaplar dönemini ve Atatürk ilkelerini içerir.

TDİ-1001	Türk Dili I	Dilin tanımı, dilin sosyal bir kurum olarak millet hayatındaki yeri ve önemi, dil-kültür münasebeti, Türk dilinin dünya dilleri arasındaki yeri, Türk dilinin gelişmesi ve tarihi devreleri, Türk dilinin bugünkü durumu ve yayılma alanları, Türkçenin ses özellikleri ve ses bilgisi ile ilgili kurallar, Türkiye Türkçesindeki ses olayları, imla kuralları ve uygulaması, noktalama işaretleri ve uygulaması, Türkçenin yapı özellikleri.
YDİ-1001	Yabancı Dil I	Zaman uyumlarını öğrenerek cümle kurabilme, Zarfların, sıfatların, isimlerin, zamirlerin anlamlarını öğrenip cümle içerisinde kullanabilme, . Sayılabilen-sayılamayan isimlerini öğrenip kullanabilmek, Bağlaçları ve cümle içerisindeki konumlarını bulabilmek, Tekil-çoğul isimlerini cümle içerisinde tahmin edebilmek.
LJS-1001	Lojistik İlkeleri I	Lojistik kavram ve faaliyetlerin etkin bir şekilde yönetilmesi ve öğrenilmesi için gerekli temel bilgilerin verilmesi.
LJS-1003	Genel İşletme	İşletmenin temel kavramları, işletmelerin amaçları, kuruluş nedenleri, kuruluş yeri seçimi, kapasite, yönetim, insan kaynakları yönetimi, pazarlama yönetimi, üretim yönetimi, muhasebe ve finansman , örgüt geliştirme ve halkla ilişkiler.
LJS-1005	İktisada Giriş	İktisadin bazı temel kavramları, arz ve talep, arz ve talep esneklikleri, tüketici dengesi teorisi, cardinal ve ordinal fayda teorileri.
LJS-1007	Hukuk Bilgisi ve Ticaret Hukuku	Hukukun temel kavramlarını, hukukun sistemini, hakkın tanımı ve türleri, Kişiler ve aile hukuk sistemi, Eşya Hukuku, borçlar hukuku, sözleşme ve davaların süreçleri Ticaret hukukunun dallarından ticari işletme hukuku, şirketler hukuku ve kıymetli evrak hukuku müesseselerinin incelenmesi.
LJS-1009	Ticari Matematik	Temel Matematik Kavramları, Oran- Orantı – Ortalama Hesapları, Yüzde Hesapları, Şirket Hesapları, Alış-Maliyet ve Kar kavramı, Karışım, Bileşim ve Alaşım Hesapları, Faiz Hesapları, İskonto Kavramı ve Uygulamaları
LJS-1011	Bilgi ve İletişim Teknolojileri	Öğrencileri teknolojik gelişmelerden haberdar etmek. Temel kavramlar hakkında bilgi vermek. Temel bilgisayar teknolojilerini tanımlarını sağlamak. Bir bilgisayar sisteminin bileşenlerini ve işlevlerini öğrenerek bunları kullanabilecek bilgi ve beceriye sahip olmalarını sağlamak. Ofis programlarını öğretmek

2 YARIYIL	ATA-1002	Atatürk İlkeleri ve İnkılap Tarihi II	Mondros Anlaşması, Sevr Anlaşması, Kurtuluş Savaşı ve sonrasındaki siyasi gelişmeler, tek parti dönemi, tek partili siyasal ilişkiler, çok partili yaşama geçiş.
	TDİ-1002	Türk Dili II	Türk Dili II dersi; yazılı ve sözlü anlatım konuları üzerine odaklanır.
	YDİ-1002	Yabancı Dil II	Geniş zaman, Öneride bulunma, Şimdiki zaman ve Geçmiş zaman konuları anlatılmaktadır.
	LJS-1002	Lojistik İlkeleri II	Dersin amacı, lojistiğin işletme stratejilerinin oluşturulmasına ve lojistik işlemlerin başarıyla gerçekleştirilmesine katkısının kavranmasını sağlamaktır.
	LJS-1004	Yönetim ve Organizasyon	Bu ders, yönetim ve organizasyon ile ilgili temel kavram ve tanımlar, klasik , neo klasik ve modern yönetim teorileri ile yönetimin fonksiyonları ve yönetim süreçlerini kapsamaktadır.
	LJS-1006	İstatistik	İstatistik Kavramı, İstatistiğin Temel Kavramları, İstatistiksel Veriler ve Veri toplama Yöntemleri, İstatistikte Seriler ve Grafikler, Aritmetik Ortalama, Geometrik Ortalama, Harmonik Ortalama, Kareli Ortalama, Mod, Medyan, Değişim Aralığı, Ortalama Sapma, Standart Sapma.
	LJS-1008	İş Sağlığı ve Güvenliği	İş Güvenliği kavramının dünyadaki ve ülkemizdeki tarihsel gelişimi, İş Sağlığı ve Güvenliği Kavram ve Kurallarının Gelişimi, İş Hukuku, İş Sağlığı ve Güvenliği Yönetim Sistemleri, Fiziksel Risk Etmenleri, Kimyasal Risk Etmenleri, Biyolojik Risk Etmenleri, Psikososyal Risk Etmenleri, Ergonomi, Acil Durum Planları, İş Kazaları, Çalışma Ortamı Gözetimi, Sağlık Gözetimi ve Meslek Hastalıkları, Kişisel Koruyucu Donanımlar, Güvenlik ve sağlık işaretleri, Risk Değerlendirme, yangın ve korunma yolları, elektrikle çalışmalarda iş sağlığı ve güvenliği, iş hijyeni, İş yerinde risk önleme kültürü, Güvenlik kültürünün önemi ve günlük yaşamdaki yeri, İş sağlığı ve güvenliğinin temel prensipleri, İş sağlığı ve güvenliğinin işletme yönetimindeki yeri.
	LJS-1010	Pazarlama İlkeleri ve Yönetimi	Pazarlama gelişimi, Pazarlama çevresi, Tüketici davranışları Satın alma karar süreçleri, Pazar bölümlendirme, Hedef pazar seçimi, Ürünlerin sınıflandırılması, yeni ürün kavramı, Marka, Ambalajlama, Etiketleme, Fiyat, Tutundurma/Pazarlama İletişimi, Dağıtım kanalları ve fiziksel dağıtım.

	LJS-1012	Genel Muhasebe	Muhasebenin tanımı, fonksiyonları, sınıflandırılması. Muhasebe fişleri, belgeleri. Bilanço ve gelir tablosu hesaplarının çalışma prensipleri. Muhasebenin akış süreci, uygulaması. Aktif pasif hesaplar ile gelir tablosu hesapları uygulaması. Stoklar ve ticari alacaklar (duran) diğer alacaklar, mali duran varlıklar.
	BED-1002	Beden Eğitimi	Beden Eğitiminin Genel ve Özel Amaçları, Beden Eğitimi ve Sporun Önemi, Sağlıklı Yaşam Alışkanlıkları, Spor ve Beslenme, Egzersiz ve Kalp Sağlığı, Temel Branşlar.
	GSN-1002	Güzel Sanatlar	Güzel sanatların tanımı, sanatın dalları, sanatsal terimler, cumhuriyet öncesi ve sonrası resim sanatı hakkında bilgi verilecektir. Renk bilgisi ana ve ara renklerin kullanışı, kompozisyon ve perspektif kuralları, kara kalem ve diğer boyama teknikleri anlatılarak, görsel algılama yeteneği kazandırılacaktır.
3 YARIYIL	LJS-2001	Lojistik Bilgi Sistemleri	Sektördeki teknolojik alt yapılar, depo, araç takip, kargo takip, ulaştırma sistemleri, gümrük sistemleri, oluşan problemler karşısında teknolojik çözüm üretme.
	LJS-2003	Depo ve Antrepo Yönetimi	Depo Ve Depolama Kavramları İle Öneminin Anlatılması, Depo Ve Depolama Çeşitleri, Depolama Yönetimi, Depo İş Süreçleri, Depo Yeri Seçiminin Önemi, Depo Yerleşim Planının Hazırlanması İle İlgili Döşeme Ve Donatılar, Antrepo Ve Serbest Bölgelerin Depolamadaki Yeri, Depolamada Ambalajlama, Depolamada Karşılaşılan Riskler, Elleçleme.
	LJS-2005	Lojistik Yönetimi	Lojistikte stratejik sorunlar ve çözümleri, çevre analizi, hedef belirleme, uygun kaynak dağılımı, ağ tasarımı, insan kaynakları, örgüt ilişkileri, örgütsel stratejiler, hedefler ve standartlar, tersine lojistik.
	LJS-2007	Tedarik Zinciri Yönetimi	Tedarik Zinciri Temel Fonksiyonları, Çapraz Sevkiyat, Üretim, Envanter Yönetimi, Ekonomik Sipariş Düzeyi, İki Sipariş Arasındaki Optimum Süre, Taşıma ve Dağıtım, İletişim ve Bilgi Teknolojileri, Tedarik Zinciri Yönetiminin Yapısı ve Gelişimi, Tedarik Zinciri Üyeleri, Satınalma Yönetimi, Tedarik Yönetimi, Tedarik Zinciri Yönetimi Süreçleri.
	LJS-2009	Dış Ticaret ve Gümrük İşlemleri	Bu ders de dış ticaret ile ilgili konular sırayla incelenmektedir.

	LJS-2011	Lojistik Sigortacılığı	Taşıma sözleşmeleri, tarafların sorumlulukları ve sınırı, kara, hava, demir ve deniz yoluyla eşya taşınması, yolcu taşımacılığı, sigorta hukuku ve Türkiye uygulamalarının detayları, sigorta sözleşmeleri ve sigorta kurumları ile ilgili kavramları tanımlamaktır.
	LJS-2013	Kombine Taşımacılık	Taşımacılığın tanımı, türleri ve mukayesesi, kombine taşımacılığın bileşenleri, tarafları ve yasal sorumlulukları, kullanılan evraklar, sigorta, fiyatlandırma, Türkiye’de kombine taşımacılık konu edilmektedir.
	LJS-2015	Hava Kargo ve Taşımacılığı	Hava Kargo Taşımacılığı faaliyetlerin etkin bir şekilde yönetilmesi için gerekleri tespit edebilecektir
	LJS-2017	Demiryolu Taşımacılığı	Demiryolu taşımacılığının aşamalarının anlatılması
	LJS-2019	Toplam Kalite Yönetimi	Rekabet ve kalite kavramları, kalitenin tarihsel gelişimi ve kalite guruları, Toplam Kalite Yönetimi Felsefesi ve İlkeleri, Organizasyonlarda kalite kültürü ve faaliyetlerdeki kalite sorumlulukları, sürekli iyileştirme (Kaizen), kalite maliyetleri, Toplam Kalite Yönetiminde Tedarikçiler, EFQM Mükemmellik Modeli, Kalite Yönetim Sistemleri, ISO 9000, ISO 14000, ISO 27000, OHSAS 18000, SA:8000 Standartları
	LJS-2021	Müşteri İlişkileri Yönetimi	Müşteri ilişkileri yönetimi bağlamında yer alan temel kavramsal olguların benimsenmesi, müşteri kavramının incelenmesi ve farklı boyutlarıyla öğrencilere algılatılması, müşteri analiz bağlamında yer alan temel teknik analiz teknikleri ile müşteri ilişkilerinin işletme amaçları doğrultusunda yürütülebilmesi amacıyla gerekli strateji ve programların geliştirilmesi ve uygulanmasına yönelik bilgiler dersin içeriğini oluşturmaktadır.
	LJS-2023	Mesleki İngilizce I	Kelime ezberleri, cümle çevirileri.
	LJS-2025	Girişimcilik I	Girişimciliği anlama, yaratıcılığı açığa çıkarma, temel, işletme kurma çalışmaları, iş planı hazırlama, işletme kurma süreçleri.
4 YARIYIL	LJS-2002	Uluslararası Ticaret	Uluslararası Ticaret Teorisi, Dış Ticaret Politikasının Amaç ve Araçları, Gümrük Tarifeleri ve Ekonomik Etkileri, Tarife Dışı Dış Ticaret Politikası Araçları
	LJS-2004	Envanter Yönetimi	Stokların yönetimi, sipariş verme, emniyet stoğu, envanter, talep analizi, envanter kontrolü ve süreçleri, talep türleri ve özellikleri.

LJS-2006	Taşımacılık Sistemleri	Ulaştırma Modelleri, Ulaştırma problemi başlangıç çözümlerinin bulunması, Kuzey-Batı Köşe Yöntemi, En Düşük Maliyetler Yöntemi- Satır Yaklaşımı, En Düşük Maliyetler Yöntemi- Sütun Yaklaşımı, En Düşük Maliyetler Yöntemi- Genel Yaklaşım, Vogel (VAM) Yaklaşım Yöntemi ve Optimum Çözüm Yöntemleri.
LJS-2008	Lojistikte Paket Programlar	AKINSOFT WOLVOX ERP 3 Programı
LJS-2010	Endüstriye Dayalı Eğitim	Öğrencinin ilgili sektörlerde yapacağı pratik ve uygulamalı eğitimidir. Toplam 30 iş gününü kapsamaktadır. Öğrencilerin; iş yerlerindeki eğitim, uygulama ve stajları, Yükseköğretim Kurulunun belirlediği esas ve usuller çerçevesinde yapılır. Mesleki konularda eğitim ve uygulama yaptırılarak iş tecrübesi kazanımı amaçlanmaktadır. Koordinatör öğretim elemanı gözetiminde eğitim ve uygulamalar yürütülür. İşyerinden gelen değerlendirme formları incelenerek, staj eğitim, uygulama ve çalışma komisyonu tarafından değerlendirme yapılır.
LJS-2012	Ticari Bilgi ve Belgeler	Bu derste öğrenciler işletmelerde kullanılan dahili belgeler (kasa tahsilat makbuzu, kasa tediye makbuzu, ambar giriş formu, stok kartı gibi) ve resmi belgeler (fatura, irsaliye, senet, çek gibi). Muhasebede işlenen ve kamu kurumlarına yönelik düzenlenen belge ve beyannameler. V.U.K ve T.T.K'na göre belgelerin özelliklerini öğrenir
LJS-2014	Ulaştırma Hukuku	Taşıma Hukuku kavramı ve kapsamı. Taşıma türleri; karayolu, denizyolu, su yolu, havayolu, demiryolu, boru hatları (Eşya taşıma, yolcu taşıma. Ulusal taşıma uluslararası taşıma). Taşıma Hukukunun ulusal ve uluslararası kaynakları. Taşıma Hukukunda uygulanabilecek hükümlerin sırası. Uluslararası eşya taşıma; kavramı, unsurları, kullanılan belgeler, taşıma sözleşmesini kanıtlayan belgeler, alt taşıma ve asıl taşıma sözleşmeleri, çoklu taşımalar, taşıma sözleşmelerinin tarafları, üçüncü şahıslar, taşıma araçları, tarafların yükümlülükleri, taşımayla ilgili uyuşmazlıklarda uygulanabilir hukuk ve uyuşmazlıkların çözümü yolları.
LJS-2016	Tehlikeli Maddeler Taşımacılığı	Tehlikeli Madde Sınıfları, ADR konvansiyonu, Tehlikeli madde taşıma kapları ve taşıma araçlarının anlatılmasıdır.

LJS-2018	Denizyolu Taşımacılığı ve Liman İşletmeciliği	Denizyolu ile taşınan yük türleri ve özellikleri, deniz ulaştırmasında kullanılan gemi türleri ve özellikleri, liman ve terminalerin olanakları ve hizmetleri, Gemi işletme türleri: tarifeli ve tarifersiz deniz taşımacılığı, sefer planlanması ve navlun hesabı, deniz ulaştırma araçları, deniz ulaştırma işlemlerinde kullanılan dokümanlar.
LJS-2020	Mesleki İngilizce II	Mesleki terimler, kelimeler, ve kısaltmalar
LJS-2022	Ulaştırma Politikaları	Ulaştırma politikalarının stratejik ve güncel konular üzerinden incelenmesi.
LJS-2024	Girişimcilik II	Girişimciliği anlama, yaratıcılığı açığa çıkarma, Temel işletme kurma çalışmaları.
LJS-2026	Araştırma Teknikleri ve Seminer	Araştırma yöntem ve tanımlamaları
LJS-2028	İnsan Kaynakları Yönetimi	İnsan Kaynakları Yönetimi kavramı, İş Analizi ve İş Tasarımı, İnsan Kaynakları Planlaması, İnsan Kaynakları Tedarik ve Seçimi, Eğitim ve Geliştirme, Kariyer Yönetimi, Performans Değerlendirme, İş Değerleme, Ücret Yönetimi, İşçi Sağlığı ve İş Güvenliği, İnsan Kaynakları Yönetiminin Hukuki Boyutu, İnsan Kaynakları Bilgi Sistemi.

SONUÇ

ÖRNEK UYGULAMA

KANIT

Birim / Program Web Sitesi,

Kanıt linkleri: <https://ubys.comu.edu.tr/AIS/OutcomeBasedLearning/Home/Index?id=6447>

5.5. Eğitim Planı Bileşenleri II

En az bir buçuk yıllık ya da en az 48 kredi ya da en az 90 AKTS kredisi tutarında temel (mühendislik, fen, sağlık...vb.) bilimleri ve ilgili disipline uygun meslek eğitimi. İçermelidir.

Ölçüt 5.4'de gerekli kanıtlar verilmiştir. Buradan da anlaşılacağı üzere eğitim planında Lojistik genel disiplini içerisinde yer alan temel bilimler ve bu disipline yakın ve tamamlayıcı nitelikte meslek eğitimine ilişkin dersler yeterli AKTS kadar bulunmaktadır. Ayrıca öğretim planında temel derslerin yanında, öğrencilerin ilgi alanlarına yönelik, diğer bölümler ile ilgili bilgi edinmelerini sağlayacak, tamamlayıcı nitelikte, alanında yetkinlik verecek bir takım seçmeli dersler de bulunmaktadır.

Belirli bir konuda araştırma yapma, verileri analiz etme, şebeke tasarlama, problem çözme, lojistik becerilerinin yanı sıra; özellikle yaratıcı düşünme ve takım çalışması yeteneklerini de geliştirmek

maksadıyla öğrencilerimize bu çalışmalarını birlikte yapabilme olanağı sunulmaktadır. Disiplinlerarası çalışmalarını teşvik etmek amaçlı olarak da bu tür teorik ve uygulamalı çalışmalar için diğer bölümlerle ortak projeler yürütülebilmektedir.

SONUÇ

ÖRNEK UYGULAMA

KANIT

Birim / Program Web Sitesi,

Kanıt linkleri: <https://ubys.comu.edu.tr/AIS/OutcomeBasedLearning/Home/Index?id=6447>

5.6. Program Amaçları Kapsamında Genel Bir Eğitim Planının Varlığı

Eğitim programının teknik içeriğini bütünleyen ve program amaçları doğrultusunda genel eğitim olmalıdır.

Program amaçları doğrultusunda genel eğitime ilişkin dersler eğitim planında yer almaktadır. Bu doğrultuda, mezunların girişimcilik inovasyon, tedarik zinciri yönetimi, lojistik yönetimi, depolama, elleçleme, konsolidasyon vb. konularında temel bilgileri edininp, çalışacakları kamu veya özel sektör kuruluşlarında uygulayabilmeleri veya kendi işlerini kurabilmeleri hedeflenmiştir. Bu derslere ilişkin gerekli değerlendirmeler Kalite Kurulu ve Bölüm Yönetim Kurulunca yapılmaktadır.

SONUÇ

ÖRNEK UYGULAMA

KANIT

Birim / Program Web Sitesi,

Kanıt linkleri: <https://ubys.comu.edu.tr/AIS/OutcomeBasedLearning/Home/Index?id=6447>

5.7. Ana Tasarım Deneyimi

Öğrenciler, önceki derslerde edindikleri bilgi ve becerileri kullanacakları, ilgili standartları ve gerçekçi kısıtları ve koşulları içerecek bir ana uygulama/tasarım deneyimiyle, hazır hale getirilmelidir.

Eğitim planında yer alan dersler, senelere ve dönemlere göre birbirlerini destekleyecek nitelikte, bütünsel bir bakış açısıyla tasarlanmaktadır. Bu doğrultuda sonraki dersin öğrenim gerekliliğini önceden alınan dersin sağlaması sistemi doğrultusunda eğitim planı oluşturulmuştur. Dersler sene bazında kademeli olarak temel eğitimden nitelikli eğitime; genel konulardan daha spesifik konulara olacak şekilde planlanmaktadır. Bu kapsamda birimde ders veren öğretim elemanlarından alınan geri bildirimler neticesinde, ilgili kurullarca eğitim planının güncellenmesi gerçekleştirilmektedir. Bunun yanı sıra öğrenciler önlisans eğitimi süreleri içerisinde zorunlu staj imkanlarından yararlanabilmekte ve derslerde edindikleri bilgi ve becerileri kullanabilecekleri bir uygulama alanı da bulabilmektedirler. Derslerde elde edilen bilgi ve becerileri kullanmak, gerçekçi koşullar/kısıtlar altında standartlara uygun olarak öğrenciye ana tasarım deneyimi, çeşitli derslerde yaptırılan ödev ve projelerle ve zorunlu staj gibi çalışmalarla

kazandırılmaktadır.

SONUÇ

ÖRNEK UYGULAMA

KANIT

Birim / Program Web Sitesi

Kanıt linkleri: <https://ubys.comu.edu.tr/AIS/OutcomeBasedLearning/Home/Index?id=6447>

6. ÖĞRETİM KADROSU

6.1. Öğretim Kadrosunun Yeterliliği

Öğretim kadrosu, her biri yeterli düzeyde olmak üzere, öğretim üyesi-öğrenci ilişkisini, öğrenci danışmanlığını, üniversiteye hizmeti, mesleki gelişimi, sanayi, mesleki kuruluşlar ve işverenlerle ilişkiyi sürdürebilmeyi sağlayacak ve programın tüm alanlarını kapsayacak biçimde sayıca yeterli olmalıdır.

Yönetim ve Organizasyon Bölümü öğrencilerimize kaliteli eğitim vermek, onlarla daha yakından ilgilenip donanımlı öğrenciler yetiştirmek için akademik kadrosunu sürekli güçlendirmektedir. Bölümümüz kadrosunda 1 Dr. Öğretim üyesi ve 4 öğretim görevlisi bulunmaktadır. Bölümdeki öğretim elemanlarının temel görevi ilgili programlarındaki dersleri yürütmek ve araştırma yapmaktır. Ders vermekle yükümlü olan tüm öğretim elemanlarının öz geçmişleri, hem bölüm web sitesinde hem de AVES sistemi üzerinden sürekli olarak güncellenmektedir. Ayrıca ilgili görev tanımları da birim web sitemizde yayınlanmıştır. Bölümümüzde yer alan öğretim elemanları; Dr.Öğretim Üyesi Fatma SARF, Öğr. Gör. Uğur DÜNDAR, Öğr. Gör. Nurşen YILMAZ, Öğr. Gör. Elvan DENİZ ve Öğr. Gör. Dr. Günay KOYUNCU'dur. Bunlardan Öğr. Gör. Uğur DÜNDAR, Öğr. Gör. Nurşen YILMAZ, Öğr. Gör. Elvan DENİZ ve Öğr. Gör. Dr. Günay KOYUNCU Lojistik Programı kadrosunda yer almaktadır. Ayrıca program öğretim elemanları hakkında detaylı bilgi programın idari yapısı ve öğretim kadrosu başlığı altında ölçüt 01.3'te detaylı olarak verilmiştir. Ayrıca aşağıdaki tablolarda öğretim kadromuza yönelik bilgiler gösterilmiştir.

Tablo 16. Bölümdeki Öğretim Elemanlarının Dağılımı

Akademik Ünvan	Yaş Grupları									
	<30		30-39		40-49		50-59			
	K	E	K	E	K	E	K	E	K	E
Öğr. Gör.			2	1		1				

Tablo 17. Bölümde Öğretim Elemanı Başına Düşen Öğrenci Sayısı

Bölümde Aktif Kayıtlı Öğrenci Sayısı 227 / Bölümde Kadrosu Bulunan Öğretim Elemanı Sayısı 5	45,4
---	-------------

Tablo 18. Programda Öğretim Elemanı Başına Düşen Öğrenci Sayısı

Programda Aktif Kayıtlı Öğrenci Sayısı 123 / Programda Kadrosu Bulunan Öğretim Elemanı Sayısı 4	30,75
---	--------------

Tablo 19. Öğretim Kadrosunun Ders Yükü Dağılımı

Sözleşmeye Esas Görev Tanımı Kapsamında Akademik Unvanlara Göre Olması Gereken Minimum Ders Yükü ve Mevcut Ders Yükü Dağılımları			
Akademik Ünvan	Ad, Soyad	En Az	Mevcut Ders Yükü
Öğr.Gör.	Uğur DÜNDAR	6	23
Öğr.Gör.	Nurşen YILMAZ	12	21
Öğr.Gör.	Elvan DENİZ	12	30
Öğr.Gör.Dr.	Günay KOYUNCU	12	37

Tablo 20. Öğretim Kadrosunun Haftalık Yük Özeti

Akademik Ünvan	Ad, Soyad	Öğretim	Araştırma	Diğer
Öğr.Gör.	Uğur DÜNDAR	23	6	6
Öğr.Gör.	Nurşen YILMAZ	21	2	5
Öğr.Gör.	Elvan DENİZ	30	5	5
Öğr.Gör.Dr.	Günay KOYUNCU	37	5	5

SONUÇ

ÖRNEK UYGULAMA

KANIT

Birim / Program Web Sitesi

Kanıt linkleri: <http://canmyo.comu.edu.tr/lojistik.html>,
<http://canmyo.comu.edu.tr/personel/akademik-personel.html>

6.2 Öğretim Kadrosunun Nitelikleri

Öğretim kadrosu yeterli niteliklere sahip olmalı ve programın etkin bir şekilde sürdürülmesini, değerlendirilmesini ve geliştirilmesini sağlamalıdır.

Öğretim kadrosu nitelikleriyle ilgili detay bilgiler programın idari yapısı ve öğretim kadrosu başlığı altında ölçüt 01.3'te, aşağıdaki tablolarda ve ekteki kanıtlarda ayrıntılı olarak sunulmuştur.

Tablo 21. Öğretim Kadrosunun Yayınları

Akademik Unvan Ad, Soyad	Uluslararası + Ulusal Hakemli Dergi, Kongre, Sempozyum vb. Yayınlanan Makale, Bildiri Sayısı	Toplam Atıf Sayısı	Sosyal Bilimler Alanında ISI Indexlerine Giren Dergilerde Aldıkları Atıf Sayısı	Akademik Ders Kitabı ve Kitap Bölümleri
Öğr.Gör.Uğur DÜNDAR	Yok	Yok	Yok	Yok
Öğr.Gör. Nurşen YILMAZ	Yok	Yok	Yok	2
Öğr.Gör.Elvan DENİZ	2+1=3	Yok	Yok	Yok
Öğr.Gör.Dr.Günay KOYUNCU	3	Yok	Yok	Yok
Genel Toplam	6	0	0	2

Tablo 22. Öğretim Kadrosunun Projeleri

Akademik Unvan - Ad, Soyad	BAP, TÜBİTAK, GMKA, AB, BM vb. Proje Sayısı	Proje Kapsamında Görevi
Öğr.Gör.Uğur DÜNDAR	Yok	Yok
Öğr.Gör. Nurşen YILMAZ	Yok	Yok
Öğr.Gör.Elvan DENİZ	Yok	Yok
Öğr.Gör.Dr.Günay KOYUNCU	Yok	Yok
Genel Toplam		0

Tablo 23. Öğretim Kadrosunun Detay Analizi

Öğretim Kadrosu			Deneyim Yılı			Etkinlik düzeyi (Yüksek, Orta, Düşük, Yok)		
Akademik Ünvan	Son Mezun Olduğu Kurum ve Yılı	Halen Öğretim Görüyorsa Hangi Aşamada Olduğu	Kamu, Özel Sektör, Sanayi,	Kaç Yıldır Bu Kurumda	Öğretim Üyeliği Süresi	Meslek Kuruluşlarında	Kamu, Sanayi ve Özel Sektöre Verilen Bilimsel Danışmanlıkta	Araştırmada
Öğr.Gör.	İşletme Yüksek Lisans ÇOMÜ 2010	-	14	11	-	Yok	Yok	Yok
Öğr.Gör.	İktisat Doktora ÇOMÜ 2020	-	14	12	-	Yok	Yok	Orta
Öğr.Gör.	İktisat Yüksek Lisans ÇOMÜ 2016	İktisat Doktora ÇOMÜ	1.5	1.5	-	Yok	Yok	Yok
Öğr.Gör.	Endüstri Mühendisliği Yüksek Lisans İTÜ 2003	Endüstri Mühendisliği Doktora DEU	18	8	-	Var	Türk Hava Yolları Kalite ISO 9000 Danışmanlığı, MİS Grup Kalite Danışmanlığı	Yüksek

SONUÇ

ÖRNEK UYGULAMA

KANIT

Birim / Program Web Sitesi

Kanıt linkleri: <http://canmyo.comu.edu.tr/lojistik.html>

6.3. Atama ve Yükseltme

Öğretim üyesi atama ve yükseltme kriterleri yukarıda sıralananları sağlamaya ve geliştirmeye yönelik olarak belirlenmiş ve uygulanıyor olmalıdır.

Çanakkale Onsekiz Mart Üniversitesi'nde öğretim üyesi atama ve yükseltme, "Öğretim Üyeliği Kadrolarına Atama ve Uygulama Esasları"na göre yapılır. Söz konusu esaslar, Üniversite'nin <http://www.comu.edu.tr/atama-kriterleri> internet sayfasında "Çanakkale Onsekiz Mart Üniversitesi Öğretim Elemanı Kadrolarına Başvuru, Görev Süresi Uzatımı ve Performans Değerlendirme Kriterleri" başlığı altında yayımlanmış olup 2020 itibarıyla yeni kriterler yürürlüğe girmiştir. Bu çerçevede genel olarak öğretim üyelerinin, çalıştıkları alanda evrensel düzeyde araştırma yapmaları, bu araştırmalarını ulusal ve uluslararası düzeyde bilgi paylaşım ortamlarına aktarmaları ve bu sayede bilim dünyasına katkıda bulunmaları; yerel, ulusal ve uluslararası bilimsel toplantılar düzenleyerek, hem kendi çalışmalarını sergilemeleri hem de diğer bilim dallarındaki araştırmacıların da çalışmalarını sergilemelerini sağlamak ve bilimsel tartışma ortamının oluşmasına katkı sunmaları gibi kriterlere bakılmaktadır. Uygulanmaktadır.

A- Profesör kadrolarına başvurmak için; Profesörlüğe yükseltme ve atama işlemleri, 2547 sayılı Kanun'un 26. maddesinde tanımlanan koşullara göre yapılır. Bunlara ek olarak Üniversitenin belirlediği ilgili temel alan koşulları aranır.

B- Doçent kadrolarına başvurmak için; Doçentliğe yükseltme ve atama işlemleri, 2547 sayılı Kanun'un 24. maddesinde tanımlanan koşullara göre yapılır. Bunlara ek olarak Üniversitenin belirlediği ilgili temel alan koşulları aranır.

C- Doktor Öğretim Üyesi kadrolarına başvurmak için; Doktor Öğretim Üyeliğine yükseltme ve atama işlemleri 2547 sayılı Kanun'un 23. maddesinde ayrıntılı biçimde tanımlanmıştır. Bunlara ek olarak ilgili temel alan koşulları aranır.

DOKTOR ÖĞRETİM ÜYESİ KADROSUNA İLK DEFA ATANMA İÇİN:

1) Doktora ya da sanatta yeterlik tezi kapsamında uluslararası indeksler tarafından taranan hakemli bir dergide en az 1 adet makale yapmış olmak, ayrıca doktora veya sanatta yeterlik sonrası lisansüstü tezlerden üretilmemiş olmak kaydıyla hakemli dergilerde bilimsel makale niteliğine sahip en az 1 adet yayın yapmış olmak,

2) Akademik etkinlik değerlendirmesinden en az 400 puan almış olmak ve bu puanın en az %50'sini akademik etkinlik değerlendirmesinin 1-12. arası maddelerinden almak, Yeniden atanma için: Tamamlanan atanma dönemi içerisinde gerçekleştirilmiş olan etkinlikler dikkate alınarak;

1) Akademik etkinlik deęerlendirmesinden 2 yıllık grev sresi uzatımı iin toplam en az 150 puan, 3 yıllık grev sresi uzatımı iin toplam en az 225 puan veya 4 yıl iin 300 puan almak, bu puanın en az %65'ini akademik etkinlik deęerlendirmesinin 1-12. arası maddelerinden, en az %15'ini de 20-23. arası maddelerinden almıř olmak.

2) Uluslararası indeksler tarafından taranan hakemli bir dergide en az 1 adet makale yapmıř olmak.

DOENT KADROSUNA ATANMA İİN: 1) Yksekğretim Kurulu tarafından belirlenen merkezî bir yabancı dil sınavından en az altmıřbeř (65) puan veya uluslararası geerlilięi Yksekğretim Kurulu tarafından kabul edilen bir yabancı dil sınavından buna denk bir puan almıř olmak, doentlik bilim alanının belli bir yabancı dille ilgili olması halinde ise (rneęin: İngiliz Dili Eęitimi, İngiliz Dili Edebiyatı, Fransız Dili Edebiyatı gibi) bu sınavı bařka bir yabancı dilde vermek ve en az altmıřbeř (65) puan veya uluslararası geerlilięi Yksekğretim Kurulu tarafından kabul edilen bir yabancı dil sınavından buna denk bir puan almıř olmak (YK tarafından kabul edilen gncel yabancı dil sınavı eřdeęerlik tablosu geerli kabul edilecektir).

2) Doktora sonrasında akademik etkinlik deęerlendirmesinin 1-12. maddelerinden 500 puan almıř olmak ve bu puanın en az %50'sini akademik etkinlik deęerlendirmesinin 1-5. maddelerinden almak (Gzel Sanatlar temel alanı iin 1-7. maddeler arası),

3) Bir bilimsel projede* grev almıř ya da grev alıyor olmak,

4) Toplam en az 1000 puan almıř olmak,

PROFESR KADROSUNA ATANMA İİN: 1) Profesrlk bařlıca eseri olarak doent unvanını aldıktan sonra ilgili bilim alanında uygulamaya ynelik alıřmalar veya uluslararası dzeyde arařtırmaya dayalı zgn bir eser yayınlamak, bařlıca eserin makale olması halinde eserin SCI, SCI-Expanded, SSCI, ESCI veya AHCI kapsamında yer alan dergilerde yayımlanması,

2) Doentlik sonrası iin akademik etkinlik deęerlendirmesinin 1-12. arası maddelerinden en az 700 puan almıř olmak ve bu puanın en az %50'sini akademik etkinlik deęerlendirmesinin 1-5. maddelerinden almıř olmak (Gzel Sanatlar temel alanı iin 1-7. maddeler arası),

3) Bir bilimsel projede* grev almıř ya da grev alıyor olmak,

4) Doentlik sonrası kendi bilim alanında en az 2 bilimsel toplantıya/gsteriye katılmak ve sunum yapmıř olmak.

5) Toplam en az 1500 puan almıř olmak, **veya yukarıdaki kriterler yerine** Doent unvanını aldıęı tarihten itibaren profesr kadrosuna bařvurduęu tarihe kadar geen srede; yrrlkte olan niversitelerarası Kurulun geliřtirdięi doentlik kriterlerini bir kez daha saęlamıř olmak.

SONUÇ

ÖRNEK UYGULAMA KANIT

Birim / Program Web Sitesi

Kanıt linkleri: <http://www.comu.edu.tr/atama-kriterleri>

7. ALT YAPI

7.1. Eğitim Öğretim İçin Kullanılan Tüm Alanlar

Sınıflar, laboratuvarlar ve diğer teçhizat, eğitim amaçlarına ve program çıktıklarına ulaşmak için yeterli ve öğrenmeye yönelik bir atmosfer hazırlamaya yardımcı olmalıdır.

Programımızın bulunduğu Çan Meslek Yüksekokulu 1994-1995 eğitim-öğretim döneminde öğretime başlamıştır. Çan Meslek Yüksekokulu, 1994-2007 yılları arasında rümlüyeti Kızılay'a ait binada hizmet vermiştir. 2007 yılı Eylül ayında Seramik Mah. Hulusi Damgacıoğlu Cad. No.34 Çan adres tanımlı 42000 m2 kampus alanı ve yaklaşık 10500 m2 kapalı alana sahip kendi binasına taşınmış, Eylül 2007 Güz yarıyılında kendi binasında hizmet vermeye başlamıştır. Çan Meslek Yüksekokulunda 7'si aktif 4'ü pasif olmak üzere toplam 11 ana bölüm adı altında; 11 örgün öğretim 1 ikinci öğretim olarak aktif 12 farklı program ile 8 örgün ve 7 ikinci öğretim olarak pasif 15 program olmak üzere 27 program mevcuttur. Toplam 1178 öğrencisi bulunmaktadır. Meslek Yüksekokulumuzda 24 adet derslik mevcut olup, bunların tamamında ve atölyelerimizde projeksiyon cihazı bulunmaktadır. Okulumuzda bir adet toplantı salonu mevcut olup, ihtiyaca cevap verecek donanıma sahiptir. Meslek Yüksekokulumuz konferans, seminer, panel, sunum gibi bilimsel faaliyetlerin gerçekleştirildiği, mefruşat ve ses sisteminin yeterli düzeyde dizayn edildiği yapıyı devam eden 104 kişilik modern bir konferans salonuna sahiptir. Kampüs alanı içerisinde öğrencilerimizin ve çalışanlarımızın hijyenik koşullarda öğle ve akşam yemeklerini yiyebilecekleri bir adet yemekhane, bir adet kantin mevcuttur. Spor aktivitelerinin gerçekleştiği bir adet basketbol ve voleybol sahası mevcuttur.

Derslikler: Meslek Yüksekokulumuzda 24 adet derslik mevcut olup, bunların tamamında ve atölyelerimizde projeksiyon cihazı bulunmaktadır.

Toplantı Salonu: Okulumuzda bir adet toplantı salonu mevcut olup, ihtiyaca cevap verecek donanıma sahiptir.

Konferans Salonu: Meslek Yüksekokulumuz konferans, seminer, panel, sunum gibi bilimsel faaliyetlerin gerçekleştirildiği, mefruşat ve ses sisteminin yeterli düzeyde dizayn edildiği yapıyı devam eden 104 kişilik modern bir konferans salonuna sahiptir.

SONUÇ

ÖRNEK UYGULAMA KANIT

Birim / Program Web Sitesi

Kanıt linkleri: <http://canmyo.comu.edu.tr/lojistik.html>

<http://canmyo.comu.edu.tr/>

7.2. Diğer Alanlar ve Alt Yapı

Öğrencilerin ders dışı etkinlikler yapmalarına olanak veren, sosyal ve kültürel gereksinimlerini karşılayan, mesleki faaliyetlere ortam yaratarak, mesleki gelişimlerini destekleyen ve öğrenci-öğretim üyesi ilişkilerini canlandıran uygun altyapı mevcut olmalıdır.

Meslek Yüksekokulumuz konferans, seminer, panel, sunum gibi bilimsel faaliyetlerin gerçekleştirildiği, mefruşat ve ses sisteminin yeterli düzeyde dizayn edildiği yapımı devam eden 104 kişilik modern bir konferans salonuna sahiptir. Kampüs alanı içerisinde öğrencilerimizin ve çalışanlarımızın hijyenik koşullarda öğle ve akşam yemeklerini yiyebilecekleri bir adet yemekhane, bir adet kantin mevcuttur. Spor aktivitelerinin gerçekleştiği bir adet basketbol sahası ve voleybol sahası mevcuttur.

Sosyal Alanlar:

Bina girişinde bir adet öğrenci kantini ve boş zaman aktiviteleri için gerekli oyun ekipmanları mevcuttur. Kampüs alanı içerisinde öğrencilerimizin ve çalışanlarımızın hijyenik koşullarda öğle ve akşam yemeklerini yiyebilecekleri bir adet yemekhane, bir adet kantin mevcuttur. Spor aktivitelerinin gerçekleştiği bir adet basketbol sahası ve voleybol sahası mevcuttur.

Özetle bu ölçütte karşılanmaktadır ölçüt ile ilgili kanıtlar aşağıdaki eklerde bilgilerinize sunulmuştur.

SONUÇ

ÖRNEK UYGULAMA

KANIT

Birim / Program Web Sitesi,

Kanıt linkleri: <http://canmyo.comu.edu.tr/lojistik.html>

<http://canmyo.comu.edu.tr/>

7.3. Teknik Alt Yapı

Programlar öğrencilerine modern mühendislik araçlarını kullanmayı öğrenebilecekleri olanakları sağlamalıdır. Bilgisayar ve enformatik altyapıları, programın eğitim amaçlarını destekleyecek doğrultuda, öğrenci ve öğretim üyelerinin bilimsel ve eğitsel çalışmaları için yeterli düzeyde olmalıdır.

Amacı bilim ve bilim merkezli insan yetiştirme olan Yüksekokulumuz, amacına hizmet edecek donanım, altyapı ve mekan hazırlamayı hedefine oturtmuştur. Bu bağlamda, Tesviye Atölyesi, Çizim Atölyesi, Hidrolik-Pnömatik Laboratuvarı, Kontrol ve Otomasyon Laboratuvarı, Elektrik-Elektronik Laboratuvarı, Biyomedikal Cihaz Laboratuvarı, Tasarım Atölyesi, Çamur Atölyesi, Serbest Şekillendirme Atölyesi, Seramik Üretim Atölyesi mevcut olup şartların iyileştirilmesine dönük çalışmalar sürmektedir. Ayrıca öğrencilerimizin bilgiye erişimini kolaylaştırmak amacıyla Yüksekokulumuz bünyesinde bir adet kütüphane oluşturulmuş olup yeterli kapasiteye ulaşması için çalışmalar sürdürülmektedir.

Laboratuvar ve Atölyeler:

- Tesviye Atölyesi,
- Çizim Atölyesi
- Hidrolik-Pnömatik Laboratuvarı
- Kontrol ve Otomasyon Laboratuvarı
- Elektrik-Elektronik Laboratuvarı
- Biyomedikal Cihaz Laboratuvarı
- Tasarım Atölyesi
- Çamur Atölyesi
- Serbest Şekillendirme Atölyesi
- Seramik Üretim Atölyesi

Öğretim elemanlarımız da çalışma odalarından internet hizmetinden yararlanarak rahatlıkla araştırma yapılabilmektedir. Çok sayıda elektronik veri tabanı erişimi vasıtasıyla süreli yayın, e-dergi, e-tez, e-gazete ve e-kitaplara ulaşılabilmektedir.

SONUÇ**ÖRNEK UYGULAMA****KANIT****Birim / Program Web Sitesi**

Kanıt linkleri: <http://canmyo.comu.edu.tr/lojistik.html>

<http://canmyo.comu.edu.tr/>

7.4. Kütüphane

Öğrencilere sunulan kütüphane olanakları eğitim amaçlarına ve program çıktıklarına ulaşmak için yeterli düzeyde olmalıdır.

Kütüphanede bulunan yayınlara ait künye bilgilerine katalog tarama terminali vasıtasıyla erişilebilmektedir. Öğrenci ve öğretim elemanlarımız Çanakkale Onsekiz Mart Üniversitesi Terzioğlu Yerleşkesi'nde yer alan 7/24 kütüphane hizmetlerinden, çalışma salonu ve odalarından, online hizmetlerinden faydalanabilmektedir. Çanakkale Onsekiz Mart Üniversitesi kütüphaneleri koleksiyonunda bulunmayan yayınların, kullanıcıların akademik bilgi ihtiyaçlarının karşılanması amacıyla ülkemizdeki yurtiçi bilgi merkezleri ve kütüphanelerinden getirilmesi de "Kütüphaneler arası Ödünç" hizmeti ile mümkün olabilmektedir.

SONUÇ**OLGUNLAŞMAMIŞ UYGULAMA****KANIT****Birim / Program Web Sitesi**

Kanıt linkleri: <http://canmyo.comu.edu.tr/>

7.5. Özel Önlemler

Öğretim ortamında ve öğrenci laboratuvarlarında gerekli güvenlik önlemleri alınmış olmalıdır. Engelliler için altyapı düzenlemesi yapılmış olmalıdır.

Programımızın bulunduğu bina ve çevresinde 24 saat boyunca güvenlik personeli görev yapmaktadır. Programımızın bulunduğu binalarda, engelli öğrencilerin ve öğretim elemanlarının katlara ulaşmasını sağlayabilecek asansör vardır. Bunun yanı sıra binaların çevresindeki kaldırımlarda ve bina girişinde tekerlekli sandalye/araba geçişine olanak sağlayan rampalar bulunmaktadır.

SONUÇ

OLGUNLAŞMAMIŞ UYGULAMA

KANIT

Birim / Program Web Sitesi

Kanit linkleri: <http://canmyo.comu.edu.tr/>

8. KURUM DESTEĞİ VE PARASAL KAYNAKLAR

8.1. Bütçe Süreci ve Kurumsal Destek

Üniversitenin idari desteği, yapıcı liderliği, parasal kaynaklar ve dağıtımında izlenen strateji, programın kalitesini ve bunun sürdürülebilmesini sağlayacak düzeyde olmalıdır.

Bölüm ve programımızda yapılan harcamaların temel kaynağını katma bütçe gelirleri oluşturmaktadır. Katma Bütçe Maliye Bakanlığı tarafından her yıl üniversitelerden gelen öneriler dikkate alınarak yılbaşında üniversitelere aktarılmaktadır. Dolayısıyla bir devlet Üniversitesi olan Çanakkale Onsekiz Mart Üniversitesi'nin bütçesi, ilgili yasal düzenlemelere uygun olarak her yıl TBMM Plan ve Bütçe Komisyonu'nda üniversiteler için yapılan bütçe görüşmelerinin ardından belirlenmektedir. Ardından bu bütçe üniversitemizin Strateji Geliştirme Daire Başkanlığı'nca üniversitemiz birimleri arasında gerekli ihtiyaç ve talepler gözetilerek dağıtılmaktadır. Çan Meslek Yüksek Okulu bünyesinde yer alan programımız hedeflerine ulaşmak için ihtiyaç duyduğu takdirde Meslek Yüksekokulu Müdürlüğü olanakları ölçüsünde kendisine parasal kaynak sağlanmaktadır.

İnsan kaynaklarının yönetimi stratejileri kurumumuz personel daire başkanlığı ve strateji daire başkanlığı bünyesinde birimlerin oluşturdukları norm kadro sayılarına ve atama kriterlerine göre planlanmakta olup takibi rektörlüğümüz ve genel sekreterliğimizce yapılmaktadır. Akademik ve idari ve destek hizmetleri sunan birimlerinde görev alan tüm personelin eğitim ve liyakatlerinin üstlendikleri görevlerle uyumunu sağlamak üzere hizmet içi eğitimler düzenlenmektedir. Taşınır ve taşınmaz kaynakların yönetimi meslek yüksekokul yönetimi ve sekreterliğince takip edilmekte olup ilgili dosyalarda gerekli evraklar bulundurulmaktadır.

SONUÇ

ÖRNEK UYGULAMA
Birim / Program Web Sitesi

Kanıt linkleri: <http://canmyo.comu.edu.tr/>

8.2. Bütçenin Öğretim Kadrosu Açısından Yeterliliği

Kaynaklar, nitelikli bir öğretim kadrosunu çekecek, tutacak ve mesleki gelişimini sürdürmesini sağlayacak yeterlilikte olmalıdır.

Devlet Üniversitesi'ne bağlı bir program olmamız nedeniyle bütçemiz kısıtlıdır. İnsan kaynaklarının yönetimi stratejileri kurumumuz personel daire başkanlığı ve strateji daire başkanlığı bünyesinde birimlerin oluşturdukları norm kadro sayılarına ve atama kriterlerine göre planlanmakta olup takibi rektörlüğümüz ve genel sekreterliğimizce yapılmaktadır. Program öğretim elemanlarının maaş ve ek ders ücretleri Çan Meslek Yüksekokulu bütçesinden, döner sermaye gelirleri ise Rektörlük Döner Sermaye bütçesinden karşılanmaktadır. Öğretim üyelerinin maaşları 657 sayılı devlet memuru kanunu ve 2547 sayılı kanunun akademik personel maaş ücretleri hesaplama usullerine bakılarak hesaplanmaktadır. Öğretim elemanlarının ek ders ücretleri 2547 nolu kanunun Ek Ders Usulü ve Esasları'na göre düzenlenmektedir. Öğretim elemanlarının mesleki gelişimlerini sürdürebilmeleri açısından, öğretim elemanlarının her yıl ulusal ve uluslararası bilimsel toplantılara katılımı desteklenmektedir. Üniversitemizi temsilen Bilimsel Etkinliklere katılan akademik personelimize bildiri ile katılmak koşulu ile yılda bir kez ulusal ve bir kez uluslararası etkinlik katılım desteği sağlanır. Bildiri başına en fazla bir akademisyen destekten faydalanabilir. Ancak 14 Kasım 2014'te yürürlüğe giren Yükseköğretim Personel Kanunu'nda Değişiklik Yapılmasına Dair Kanunla birlikte Öğretim Üye ve Yardımcılarının maaşlarında olumlu bir iyileştirmeye gidilmiş olması ülkemizde nitelikli öğretim kadrosunu çekme ve devamlılığını sağlama noktasında önemli bir teşvik sağlamıştır. Öğretim elemanlarımız yaptıkları TÜBİTAK ve BAP projeleri kanalıyla da ek gelir ve teçhizat edinme imkanına sahiptir. Ayrıca program öğretim elemanlarının bazıları üniversitemizin Bilimsel Araştırma Projeleri (BAP) ile bazıları ise sanayi ortaklı projeler ile bilimsel çalışmalara katkıda bulunmaktadır. Ayrıca 14 Aralık 2015 tarihinde Bakanlar Kurulu kararı ile yürürlüğe giren Akademik Teşvik Ödeneği Yönetmeliği'ne dayanarak öğretim üyelerimiz proje, araştırma, yayın, tasarım, sergi, patent, atıflar, tebliğ ve almış olduğu akademik ödüller gibi akademik faaliyetleri için akademik teşvik ödeneği almaktadırlar. Düzenli olarak, Öğretim Üye ve Yardımcılarının istekleri doğrultusunda kütüphaneye kitap alımları gerçekleştirilmekte, üye olunan bilimsel veri tabanı sayısı arttırılarak bilimsel yayınlara ulaşım imkânları genişletilmektedir.

SONUÇ

ÖRNEK UYGULAMA

Birim / Program Web Sitesi

Kanıt linkleri: <http://personel.comu.edu.tr/>

8.3. Altyapı Teçhizat Desteđi

Program için gereken altyapıyı temin etmeye, bakımını yapmaya ve işletmeye yetecek parasal kaynak sağlanmalıdır.

Program için gerekli altyapı ve teçhizat desteđi, üniversitemiz Çan Meslek Yüksekokulu Müdürlüğü bütçesinin bölüm için ayrılan kısmından karşılanmaktadır. Bölümler program başkanlarından gelen talepler doğrultusunda alt yapı ile ilgili isteklerini müdürlüğe yazılı olarak bildirir. Müdürlük ilgili ihtiyaç ve istekleri Rektörlük Yapı İşleri ve Teknik Daire Başkanlığına bildirerek bütçe imkanları dahilinde bölümlerin alt yapı istekleri giderilmeye çalışılmaktadır. Bölümlerin makine teçhizat alım, tamirat ve bakım-onarım giderleri yine müdürlüğe bildirilir. Müdürlük ilgili istekleri inceleyerek kendi bütçe imkanları dahilinde yapılması gerekenleri yerine getirmektedir. İlgili istek ve ihtiyaçların müdürlük bütçesini aştığı durumlarda, rektörlük tarafından karşılanır. Müdürlük bütçesinin tamamı kullanıldığında gerekirse ek bütçe talebinde bulunulur ve alınan ek bütçe ile bölümlere gerekli destek sağlanır. Ayrıca bölüm öğretim elemanları tarafından Bilimsel Araştırma Projeleri (BAP) birimine başvuru yapılarak laboratuvar teçhizatları alınabilmektedir. Bunun yanı sıra TUBİTAK tarafından verilen proje destekleri ile de gerekli cihaz alımlarının yapılması hedeflenmektedir. Programımız modern bir yapıya sahip olan dersliklerinde eğitim ve öğretimini gerçekleştirmektedir. Uygulamalı derslerde ortak olarak kullanıma sunulan bilgisayar laboratuvarı kullanılmaktadır. Dersliklerde ve laboratuvarlarda teknik destek ve teçhizat ihtiyaçları müdürlüğün ilgili bölümlere ve laboratuvarlara ayrılmış bütçesinden karşılanmaktadır.

Meslek Yüksekokulumuzda 24 adet derslik mevcut olup, bunların tamamında ve atölyelerimizde projeksiyon cihazı bulunmaktadır. Okulumuzda bir adet toplantı salonu mevcut olup, ihtiyaca cevap verecek donanımına sahiptir. Meslek Yüksekokulumuz konferans, seminer, panel, sunum gibi bilimsel faaliyetlerin gerçekleştirildiđi, mefruşat ve ses sisteminin yeterli düzeyde dizayn edildiđi yapımı devam eden 104 kişilik modern bir konferans salonuna sahip olacaktır. Kampüs alanı içerisinde öğrencilerimizin ve çalışanlarımızın hijyenik koşullarda öğle ve akşam yemeklerini yiyebilecekleri bir adet yemekhane, bir adet kantin mevcuttur. Spor aktivitelerinin gerçekleştiđi bir adet basketbol sahası ve voleybol sahası mevcuttur.

Amacı bilim ve bilim merkezli insan yetiştirme olan Yüksekokulumuz, amacına hizmet edecek donanım, altyapı ve mekan hazırlamayı hedefine oturtmuştur. Bu bağlamda, Tesviye Atölyesi, Çizim Atölyesi, Hidrolik-Pnömatik Laboratuvarı, Kontrol ve Otomasyon Laboratuvarı, Elektrik-Elektronik Laboratuvarı, Biyomedikal Cihaz Laboratuvarı, Tasarım Atölyesi, Çamur Atölyesi, Serbest Şekillendirme Atölyesi, Seramik Üretim Atölyesi mevcut olup şartların iyileştirilmesine dönük çalışmalar sürmektedir. Ayrıca öğrencilerimizin bilgiye erişimini kolaylaştırmak amacıyla Yüksekokulumuz bünyesinde bir adet kütüphane oluşturulmuş olup yeterli kapasiteye ulaşması için çalışmalar sürdürülmektedir.

Laboratuvar ve Atölyeler:

- Tesviye Atölyesi,
- Çizim Atölyesi
- Hidrolik-Pnömatik Laboratuvarı
- Kontrol ve Otomasyon Laboratuvarı
- Elektrik-Elektronik Laboratuvarı
- Biyomedikal Cihaz Laboratuvarı
- Tasarım Atölyesi
- Çamur Atölyesi
- Serbest Şekillendirme Atölyesi
- Seramik Üretim Atölyesi

Öğretim elemanlarımız da çalışma odalarından internet hizmetinden yararlanarak rahatlıkla araştırma yapılabilmektedir. Çok sayıda elektronik veri tabanı erişimi vasıtasıyla süreli yayın, e-dergi, e-tez, e-gazete ve e-kitaplara ulaşılabilir.

SONUÇ**ÖRNEK UYGULAMA****Birim / Program Web Sitesi**

Kanıt linkleri: <http://canmyo.comu.edu.tr/>

8.4. Teknik ve İdari Hizmet Kadrosu Desteği

Program gereksinimlerini karşılayacak destek personeli ve kurumsal hizmetler sağlanmalıdır. Teknik ve idari kadrolar, program çıktılarını sağlamaya destek verecek sayı ve nitelikte olmalıdır.

Bu bölümde, meslek yüksekokulumuz ile ilgili idari birimlerin faaliyetlerine yönelik bazı bilgiler aktarılacaktır. İdari işlerimizin yürütülmesinde bir bölüm sekreterimiz bulunmaktadır. Meslek Yüksekokulumuz idari kadrosunda 18 idari personel görev yapmaktadır.

Kurumun, yönetim ve idari yapılanmasında kurumsal yönetişim ve toplam kalite uygulamalarını esas almakta organizasyon yapısını, yetki ve sorumluluklarını buna göre tasarlamakta ve olabildiğince yata ve yalın bir model sunmaktadır. Eğitim-öğretim ve araştırma süreçleri ihtiyaç halinde idari personelin desteğiyle meslek yüksekokulu sekreterliği yönlendirmesinde yürütülmektedir. Ayrıca;

Üniversitenin yönetim kademelerinde bulunanları, modern bir yöneticide bulunması gereken bilgilerle donatmak. Bunun gerçekleşebilmesi için yönetici geliştirme programları düzenlemek.

Yöneticilerin yönetsel faaliyetlerinde pozitif motivasyon esasına uymalarını sağlamak.

Yönetilenlere karşı tüm uygulamalarda yüksek performans ve başarı ölçütleri esas alınarak değerlendirmeler yapmak. Eşitlik ve adalet ilkesinden ödün vermemek.

Yöneticilerin birbirleriyle dayanışma ve destek anlayışı içerisinde olmalarını sağlamak.

Yönetimsel kadro değişimlerinde kurumsal faaliyetlerde zafiyete yol açmamak için bilgi ve deneyimin aktarılmasını sistemleştirmek.

Elektronik Belge Yönetim Sistemi'nden bilgi akışını zamanında yerine getirmek.

Üniversite hakkında ihtiyaç duyulan istatistiksel bilgileri sistemleştirmek (Yönetim Bilgi Sistemini etkin bir şekilde hizmete hazır tutmak) gibi idari kadroların destek faaliyetleri de birimizde bulunmaktadır.

İç kontrol standartlarına uyum eylem planının sorumluluğu idari personel açısından meslek yüksekokulu sekreterindedir. Bu da yetki paylaşımı açısından önem arz etmektedir. Bu bilgiler ışığında bu bölümde meslek yüksekokulumuz ile ilgili idari birimlerin faaliyetlerine yönelik bazı bilgiler aktarılacaktır. Organizasyon bünyesinde görev ve sorumluluklar bellidir. Yönetim sorumluluğu ilgili prosedürlerde ayrıntılı olarak belirtilmiştir.

SONUÇ

ÖRNEK UYGULAMA

Birim / Program Web Sitesi, Program Faaliyet Raporları, İçkontrol raporları, görev tanımları.

Kanıt linkleri: <http://canmyo.comu.edu.tr/>

9. KURUM DESTEĞİ VE PARASAL KAYNAKLAR

Yükseköğretim kurumunun organizasyonu ile rektörlük, fakülte, bölüm ve varsa diğer alt birimlerin kendi içlerindeki ve aralarındaki tüm karar alma süreçleri, program çıktılarının gerçekleştirilmesini ve eğitim amaçlarına ulaşılmasını destekleyecek şekilde düzenlenmelidir.

Üniversitemiz yönetim ve organizasyonunda 2547 sayılı Yüksek Öğretim Kanunu hükümlerini uygulamaktadır. Üniversitenin yönetim organları Rektör, Üniversite Senatosu ve Üniversite Yönetim Kuruludur. Yükseköğretim düzeyinde yönetim organları aşağıdaki gibidir:

Rektör:Madde 13 –a) (Değişik: 17/8/1983 - 2880/7 md.) (Değişik birinci paragraf: 18/6/2008-5772/2 md.) Devlet üniversitelerinde rektör, profesör akademik unvanına sahip kişiler arasından görevdeki rektörün çağrısı ile toplanacak üniversite öğretim üyeleri tarafından seçilecek adaylar arasından Cumhurbaşkanınca atanır. Rektörün görev süresi 4 yıldır. Süresi sona erenler aynı yöntemle yeniden atanabilirler. Ancak iki dönemden fazla rektörlük yapılamaz. Rektör, üniversite veya yüksek teknoloji enstitüsü tüzel kişiliğini temsil eder. Rektör aday seçimleri gizli oyla yapılır. Oy veren her öğretim üyesi oy pusulasına yalnız bir isim yazabilir.

Birinci toplantıda öğretim üyelerinin en az yarısının hazır bulunması şarttır. Bu sağlanmadığı

takdirde toplantı 48 saat ertelenir ve nisap aranmaksızın seçime geçilir. Bu toplantıda en çok oy alan altı kişi aday olarak seçilmiş sayılır. Yükseköğretim Genel Kurulunun bu adaylar arasından seçeceği üç kişi Cumhurbaşkanlığına sunulur. Cumhurbaşkanı, bunlar arasından birini seçer ve rektör olarak atar. Yeni kurulan üniversitelere rektör adayı olarak başvuran profesörler arasından Yükseköğretim Genel Kurulunun seçeceği üç aday Cumhurbaşkanlığına sunulur. Cumhurbaşkanı, bunlar arasından birini seçer ve rektör olarak atar. Vakıflarca kurulan üniversitelerde rektör adaylarının seçimi ve rektörün atanması ilgili mütevelli heyet tarafından yapılır. Rektörlerin yaş haddi 67 yaşdır. Ancak rektör olarak atanmış olanlarda görev süreleri bitinceye kadar yaş haddi aranmaz. (Değişik birinci cümle: 20/8/2016-6745/14 md.) Rektör, çalışmalarında kendisine yardım etmek üzere, üniversitenin aylıklı profesörleri arasından en çok üç kişiyi kendi rektörlük görev süresiyle sınırlı olmak kaydıyla rektör yardımcısı olarak seçer. (Ek: 2 /1/1990 - KHK - 398/1 md.; Aynen Kabul: 7/3/1990 -3614/1 md.) Ancak, merkezi açıköğretim yapmakla görevli üniversitelerde, gerekli hallerde rektör tarafından beş rektör yardımcısı seçilebilir. Rektör yardımcıları, rektör tarafından atanır. (1) Rektör, görevi başında olmadığı zaman yardımcılarında birisini yerine vekil bırakır. Rektör görevi başından iki haftadan fazla uzaklaştığında Yükseköğretim Kuruluna bilgi verir. Göreve vekalet altı aydan fazla sürerse yeni bir rektör atanır.

b) Görev, yetki ve sorumlulukları:

(1) Üniversite kurullarına başkanlık etmek, yükseköğretim üst kuruluşlarının kararlarını uygulamak, üniversite kurullarının önerilerini inceleyerek karara bağlamak ve üniversiteye bağlı kuruluşlar arasında düzenli çalışmayı sağlamak,

(2) Her eğitim-öğretim yılı sonunda ve gerektiğinde üniversitenin eğitim öğretim, bilimsel araştırma ve yayım faaliyetleri hakkında Üniversitelerarası Kurula bilgi vermek,

(3) Üniversitenin yatırım programlarını, bütçesini ve kadro ihtiyaçlarını, bağlı birimlerinin ve üniversite yönetim kurulu ile senatonun görüş ve önerilerini aldıktan sonra hazırlamak ve Yükseköğretim Kuruluna sunmak,

(4) Gerekli gördüğü hallerde üniversiteyi oluşturan kuruluş ve birimlerde görevli öğretim elemanlarının ve diğer personelin görev yerlerini değiştirmek veya bunlara yeni görevler vermek,

(5) Üniversitenin birimleri ve her düzeydeki personeli üzerinde genel gözetim ve denetim görevini yapmak,

(6) Bu kanun ile kendisine verilen diğer görevleri yapmaktır.

Üniversitenin ve bağlı birimlerinin öğretim kapasitesinin rasyonel bir şekilde kullanılmasında ve geliştirilmesinde, öğrencilere gerekli sosyal hizmetlerin sağlanmasında, gerektiği zaman güvenlik önlemlerinin alınmasında, eğitim - öğretim, bilimsel araştırma ve yayım faaliyetlerinin devlet kalkınma plan, ilke ve hedefleri doğrultusunda planlanıp yürütülmesinde, bilimsel ve idari gözetim ve denetimin yapılmasında ve bu görevlerin alt birimlere aktarılmasında, takip ve kontrol edilmesinde ve sonuçlarının alınmasında birinci derecede yetkili ve sorumludur.

Senato: Madde 14 – a) Kuruluş ve işleyişi: Senato, rektörün başkanlığında, rektör yardımcıları, dekanlar ve her fakülteden fakülte kurullarınca üç yıl için seçilecek birer öğretim üyesi ile rektörlüğe bağlı enstitü ve yüksekokul müdürlerinden teşekkül eder. Senato, her eğitim - öğretim yılı başında ve sonunda olmak üzere yılda en az iki defa toplanır. Rektör gerekli gördüğü hallerde senatoyu toplantıya çağırır.

b) Görevleri: Senato, üniversitenin akademik organı olup aşağıdaki görevleri yapar:

(1) Üniversitenin eğitim - öğretim, bilimsel araştırma ve yayım faaliyetlerinin esasları hakkında karar almak,

(2) Üniversitenin bütününe ilgilendiren kanun ve yönetmelik taslaklarını hazırlamak veya görüş bildirmek,

(3) Rektörün onayından sonra Resmi Gazete'de yayınlanarak yürürlüğe girecek olan üniversite veya üniversitenin birimleri ile ilgili yönetmelikleri hazırlamak,

(4) Üniversitenin yıllık eğitim - öğretim programını ve takvimini inceleyerek karara bağlamak,

(5) Bir sınava bağlı olmayan fahri akademik ünvanlar vermek ve fakülte kurullarının bu konudaki önerilerini karara bağlamak,

(6) Fakülte kurulları ile rektörlüğe bağlı enstitü ve yüksekokul kurullarının kararlarına yapılacak itirazları inceleyerek karara bağlamak,

(7) Üniversite yönetim kuruluna üye seçmek,

(8) Bu kanunla kendisine verilen diğer görevleri yapmaktır.

Üniversite Yönetim Kurulu Madde 15 – a. Kuruluş ve işleyişi: Üniversite yönetim kurulu; rektörün başkanlığında dekanlardan, üniversiteye bağlı değişik öğretim birim ve alanlarını temsil edecek şekilde senatoca dört yıl için seçilecek üç profesörden oluşur. Rektör gerektiğinde yönetim kurulunu toplantıya çağırır. Rektör yardımcıları oy hakkı olmaksızın yönetim kurulu toplantılarına katılabilirler.

b) Görevleri: Üniversite yönetim kurulu idari faaliyetlerde rektöre yardımcı bir organ olup aşağıdaki görevleri yapar:

(1) Yükseköğretim üst kuruluşları ile senato kararlarının uygulanmasında, belirlenen plan ve programlar doğrultusunda rektöre yardım etmek,

(2) Faaliyet plan ve programlarının uygulanmasını sağlamak; üniversiteye bağlı birimlerin önerilerini dikkate alarak yatırım programını, bütçe tasarısı taslağını incelemek ve kendi önerileri ile birlikte rektörlüğe, vakıf üniversitelerinde ise mütevelli heyetine sunmak,(1)

(3) Üniversite yönetimi ile ilgili rektörün getireceği konularda karar almak,

(4) Fakülte, enstitü ve yüksekokul yönetim kurullarının kararlarına yapılacak itirazları inceleyerek kesin karara bağlamak,

(5) Bu kanun ile verilen diğer görevleri yapmaktır.

Yüksekokullar Organlar: Madde 20 –a) Yüksekokulların organları, yüksekokul müdürü, yüksekokul kurulu ve yüksekokul yönetim kuruludur.

b) Yüksekokul müdürü, üç yıl için ilgili fakülte dekanının önerisi üzerine rektör tarafından atanır. Rektörlüğe bağlı yüksekokullarda bu atama doğrudan rektör tarafından yapılır. Süresi biten müdür tekrar atanabilir. Müdürün okulda görevli aylıklı öğretim elemanları arasından üç yıl için atayacağı en çok iki yardımcısı bulunur. Müdüre vekalet etme veya müdürlüğün boşalması hallerinde yapılacak işlem, dekanlarda olduğu gibidir. Yüksekokul müdürü, bu kanun ile dekanlara verilmiş olan görevleri yüksekokul bakımından yerine getirir.

c) Yüksek okul kurulu, müdürün başkanlığında, müdür yardımcıları ve okulu oluşturan bölüm veya ana bilim dalı başkanlarından oluşur.

d) Yüksekokul yönetim kurulu; müdürün başkanlığında, müdür yardımcıları ile müdürce gösterilecek altı aday arasından yüksekokul kurulu tarafından üç yıl için seçilecek üç öğretim üyesinden oluşur.

e)Yüksekokul kurulu ve yüksekokul yönetim kurulu, bu kanunla fakülte kurulu ve fakülte yönetim kuruluna verilmiş görevleri yüksekokul bakımından yerine getirirler.

Bölüm: Madde 21 – Bir fakülte ya da yüksekokulda, aynı veya benzer nitelikte eğitim - öğretim yapan birden fazla bölüm bulunamaz. Bölüm, bölüm başkanı tarafından yönetilir. Bölüm başkanı; bölümün aylıklı profesörleri, bulunmadığı takdirde doçentleri, doçent de bulunmadığı takdirde yardımcı doçentler arasından fakültelerde dekanca, fakülteye bağlı yüksekokullarda müdürün önerisi üzerine dekanca, rektörlüğe bağlı yüksekokullarda müdürün önerisi üzerine rektörce üç yıl için atanır. Süresi biten başkan tekrar atanabilir. Bölüm başkanı, görevi başında bulunamayacağı süreler için öğretim üyelerinden birini vekil olarak bırakır. Herhangi bir nedenle altı aydan fazla ayrılmalarda, kalan süreyi tamamlamak üzere aynı yöntemle yeni bir bölüm başkanı atanır. Bölüm başkanı, bölümün her düzeyde eğitim - öğretim ve araştırmalarından ve bölüme ait her türlü faaliyetin düzenli ve verimli bir şekilde yürütülmesinden sorumludur. Bölüm kalite süreçlerini yürütmekle sorumludur.

Program Danışmanı; ilgili programın faaliyetlerini yürütmek öğrenci kayıtlarında öğrencileri yönlendirmek, staj işlemlerini yürütmek, öğrencilere danışmanlık etmek, program kalite süreçlerini yürütmekle sorumludur.

Yüksekokul Müdürü, Müdür Yardımcıları, Yüksekokul Sekreteri, Yüksekokul Kurulu, Yüksekokul Yönetim Kurulu, Bölüm Başkanlıkları, Bölüm Başkan Yardımcıları, Program Danışmanları arasında görev dağılımı yapılmış ve sorumluluklar paylaştırılmıştır. Organizasyon yapısına ait tüm örgüt şemaları ve mevcut personelin görev tanımları dosya ekinde bilgilerinize sunulmuştur. Yüksekokul Yönetimi, aktif, sürekli gelişmeyi ve devamlı yenilenmeyi temel almaktadır. Ayrıca kalite standartlarının yerine getirilmesi, hizmet kalitesi performansının yükseltilmesini hedef seçmiştir. Bu amaçla düzenli akademik ve idari toplantılar düzenlenerek iç kontrol mekanizması dinamik tutulmaya çalışılmaktadır. Ayrıca

organizasyon sürecine Yüksekokul Kurulu ve Yüksekokul Yönetim Kurulu dahil edilerek iç kontrolde etkinlik sağlanmaya çalışılmaktadır. Bunun yanında mali konularda denetim için, alanında etkin personelden müteşekkil komisyonlar kurulmak suretiyle denetim sağlanmaktadır.

ÇAN MESLEK YÜKSEKOKULU İDARİ ORGANİZASYON ŞEMASI

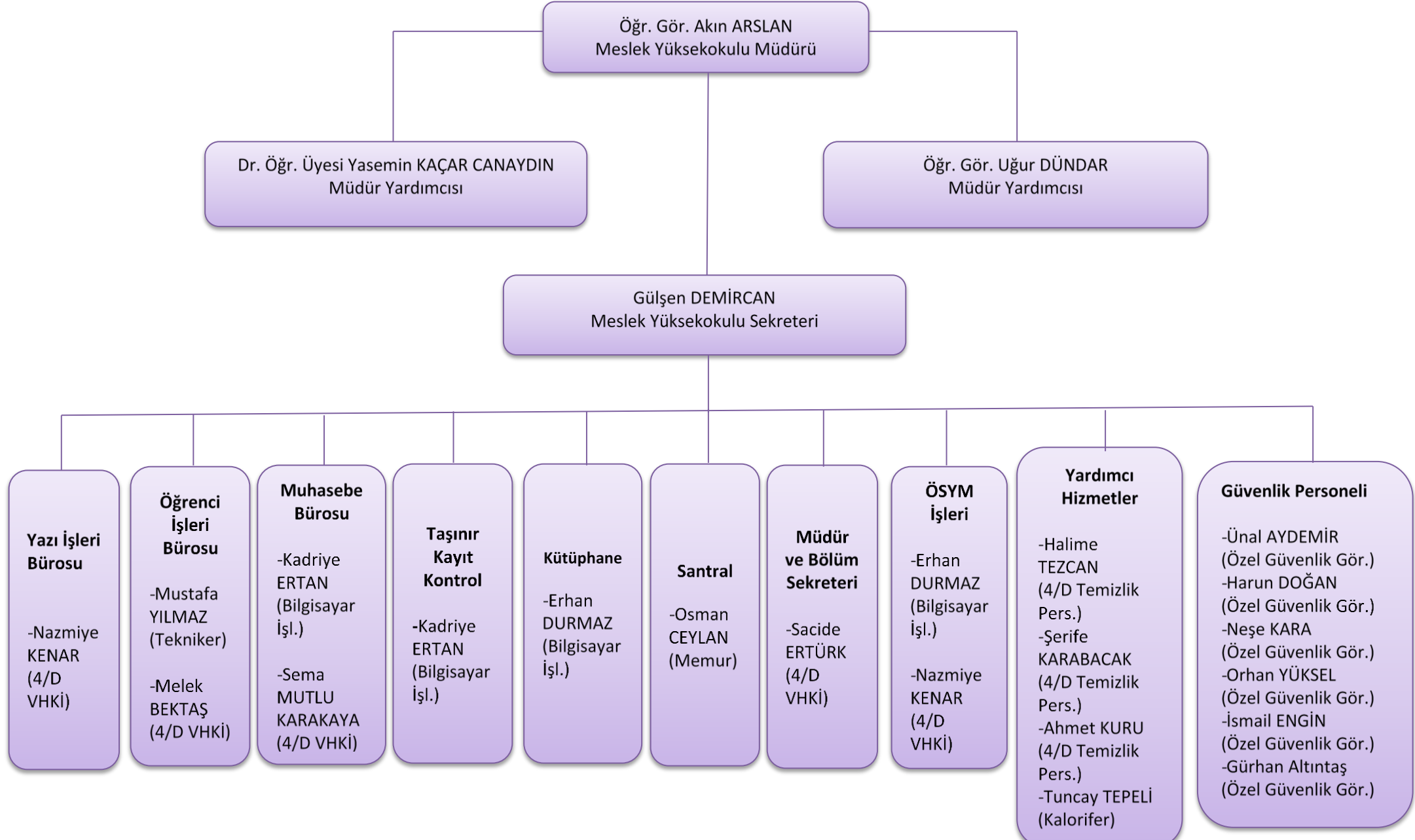

ÇAN MESLEK YÜKSEKOKULU AKADEMİK ORGANİZASYON ŞEMASI

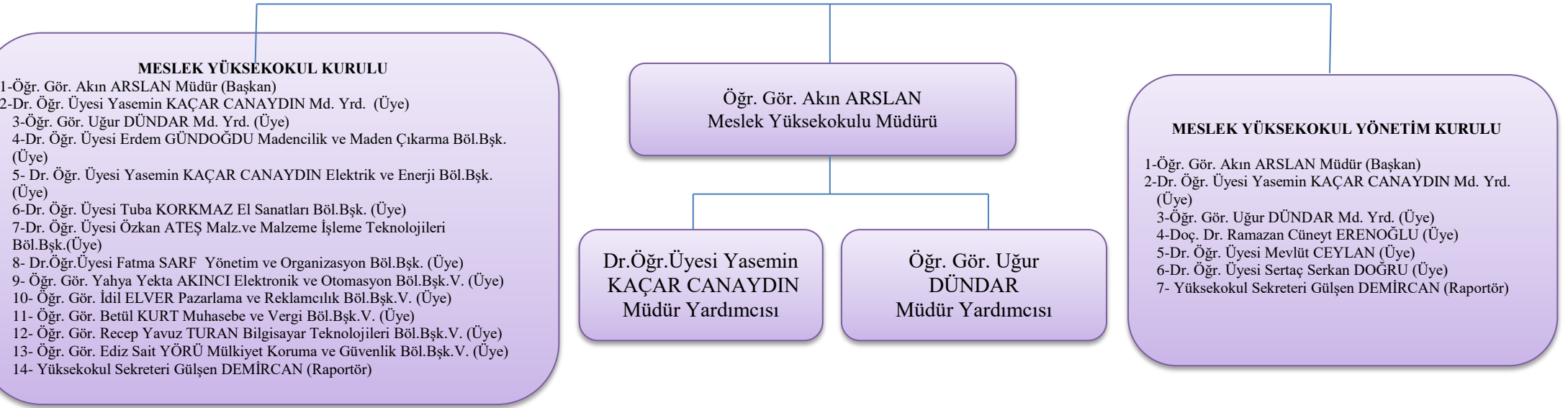

El Sanatları Bölümü	Elektrik ve Enerji Bölümü	Madencilik ve Maden Çıkarma Bölümü
Seramik Cam ve Çinicilik Programı (*)	Elektrik Enerjisi Üretim, İletim ve Dağıtım Programı	Maden Teknolojisi Programı
Kuyumculuk ve Takı Tasarım Programı (*)	Elektrik Enerjisi Üretim, İletim ve Dağıtım Programı (*)	Maden Teknolojisi (İ.Ö) Programı (*)
Mimari Dekoratif Sanatlar Programı	Alternatif Enerji Kaynakları Teknolojisi Programı	Sondaj Teknolojisi Programı
Mimari Dekoratif Sanatlar (İ.Ö) Programı	Elektronik ve Otomasyon Bölümü	Bilgisayar Teknolojileri Bölümü
Pazarlama ve Reklamcılık Bölümü	Mekatronik Programı	Bilgisayar Programcılığı Programı (*)
Pazarlama Programı	Mekatronik (İ.Ö) Programı (*)	Mülkiyet Koruma ve Güvenlik Bölümü
Muhasebe ve Vergi Bölümü	Elektronik Teknolojisi Programı	İş Sağlığı ve Güvenliği Programı (*)
Muhasebe ve Vergi Uygulamaları Programı	Elektronik Teknolojisi (İ.Ö) Programı (*)	Ulaştırma Hizmetleri Bölümü
Yönetim ve Organizasyon Bölümü	Biyomedikal Cihaz Teknolojisi Programı	Otobüs Kaptanlığı Programı (*)
Lojistik Programı	Biyomedikal Cihaz Teknolojisi (İ.Ö) Programı	Ulaştırma ve Trafik Hizmetleri Programı (*)

Lojistik (İ.Ö) Programı	Malzeme ve Malzeme İşleme Teknolojileri Bölümü	
Enerji Tesisleri İşletmeciliği Programı	Endüstriyel Cam ve Seramik Programı (*)	
Enerji Tesisleri İşletmeciliği (İÖ) Programı (*)		

(*) İşaretli olan Programlara Öğrenci alınmamaktadır.

SONUÇ

ÖRNEK UYGULAMA

Birim / Program Web Sitesi, Program Faaliyet Raporları, İçkontrol Raporları, Stratejik Planlar.

Kanıt linkleri: <http://canmyo.comu.edu.tr/>

10. PROGRAMA ÖZGÜ ÖZEL ÖLÇÜTLER

Programa Özgü Ölçütler sağlanmalıdır.

Çanakkale Onsekiz Mart Üniversitesi Çan Meslek Yüksekokulu Yönetim ve Organizasyon Bölümü Lojistik Programı'ndan mezun olan tüm öğrencilerimiz program çıktılarında yer alan yetkinlikleri kazanmış olarak mezun olmaktadır. Bunlara yönelik program çıktıları matrisi ve ders izlenceleri ekteki kanıtlarda bilgilerinize sunulmuştur. Bunlar dışında ayrıca özel ölçüt belirlenmemiştir fakat özel ölçütler belirlemeyi yönelik çalışmalar devam etmektedir.

SONUÇ

HENÜZ OLGUNLAŞMAMIŞ UYGULAMA

Birim / Program Web Sitesi, Program Faaliyet Raporları., İçkontrol raporları, Stratejik planlar, Eğitim-Öğretim Bilgi Sistemi, Öğrenci Bilgi Sistemi.

Kanıt linkleri: <http://canmyo.comu.edu.tr/>

11. SONUÇ

Üniversitemizin Kalite Güvencesi çalışmaları kapsamında programımız gerekli görülen tüm çalışmaları yerine getirmektedir. Bu bağlamda ilgili komisyonlar oluşturulmuş, organizasyon şemaları yapılmış, görev tanımları ve iş akış şemaları tamamlanmıştır. Yıllık olarak Bologna Eğitim-Öğretim Bilgi Paketi çalışmaları, yıllık faaliyet raporları ve iç kontrol raporları ilgili birim yöneticiliğine sunulmaktadır. Ayrıca beş yılda bir stratejik plan hazırlanmaktadır. Bu bağlamda SWOT analizi yapılmış, PUKÖ çevrimi tamamlanmıştır. En son 2018-2022 olarak hazırlanan stratejik planımız üniversitemizin yeni vizyonu kapsamında 2020-2025 olarak tekrar güncellenecektir. Programımızda sürekli bir akademik ve idari performans ölçüm, izleme ve değerlendirme mekanizması kurulmuştur. Mezun ilişkilerimiz daha sıkı hale getirilmeye çalışmaktadır. Programımızda Bütün bunlar şeffaf ve katılımcı bir yönetim tarzıyla birimizin web sitesinde kamuya açık bir biçimde tüm paydaşlarımızla paylaşılmaktadır. Bunun yanı sıra 2016-2020 yıllarında KİDR (Kurum İçi Değerlendirme Raporu) raporları hazırlanmıştır. Program tamamen öğrencilerinin mezuniyetlerine odaklanmış olmayıp; aynı zamanda aldığı kararlar ile öğrencileri ile sosyal yönden de etkin bir şekilde iletişim içerisinde olmayı başarmıştır. Sonuç olarak programımızda yer alan ilgili tüm yargıları, raporun alt başlıklarına eklenen kanıtlar ile desteklendiği görülmektedir.

Öğr. Gör. Nurşen YILMAZ