



ÜYBS

Üniversite Yönetim Bilgi Sistemi

**ÖZ DEĞERLENDİRME RAPORU**

**ÇANAKKALE ONSEKİZ MART ÜNİVERSİTESİ**

**ÇAN MESLEK YÜKSEKOKULU**

**MUHASEBE VE VERGİ UYGULAMALARI PROGRAMI**

**Öğr.Gör. Betül KURT (Başkan)**

**Öğr.Gör. İdil ELVER (Üye)**

**22.07.2020-09.09.2020**

## İÇİNDEKİLER

GİRİŞ.....	1
AMAÇ .....	1
KAPSAM .....	1
UYGULAMA PLANI.....	1
<b>01. PROGRAMA AİT GENEL BİLGİLER VE GENEL ÖLÇÜTLER .....</b>	<b>3</b>
01.1. Programın Kısa Tarihçesi ve Sahip Olduğu İmkanlar.....	3
01.2. Programın Öğretim Yöntemi, Eğitim Dili ve Öğrenci Kabulü .....	4
01.3. Programın İdari Yapısı Öğretim Kadrosu .....	4
01.4. Programın Misyon ve Vizyonu.....	7
01.5. Programın Amacı.....	8
01.6. Programın Hedefi.....	8
01.7. Kazanılan Derece.....	9
01.8. Öğrencilerin Programı Seçerken Sahip Olması Gereken Yetkinlikler .....	9
01.9. Öğrencilerin Öğrenimleri Sonunda Sahip Olacağı Yetkinlikler .....	9
01.10. Programın Mevcut Öğrenci Profili .....	10
01.11. Program Mezunlarının Mesleki Profili.....	10
01.12. Programın Paydaşları .....	10
01.13. Programın İletişim Bilgileri .....	11
<b>1. ÖĞRENCİLER.....</b>	<b>12</b>
1.1. Öğrenci Kabulleri.....	12
1.2. Yatay ve Dikey Geçişler Çift Anadal ve Ders Sayma .....	15
1.3. Öğrenci Değişimi .....	17
1.4. Danışmanlık ve İzleme .....	18
1.5. Başarı Değerlendirmesi .....	19
1.6. Programdan Mezuniyet Koşulları .....	22
<b>2. PROGRAM EĞİTİM AMAÇLARI.....</b>	<b>24</b>
2.1. Tanımlanan Program Eğitim Amaçları.....	24
2.2. Program Amaçlarının Öğrencilerin Kariyer Hedeflerine Uygunluğu.....	25
2.3. Program Amaçlarının Kurum ve Birim Özgörevlerine Uygunluğu .....	26
2.4. Program Amaçlarının Paydaşlar Dahil Edilerek Belirlenmesi.....	30
2.5. Program Amaçlarına Erişim.....	31
2.6. Program Amaçlarının Paydaşlar Dahil Edilerek Güncellenmesi .....	32
2.7. Program Amaçlarına Ulaşıldığına Dair Test Ölçütleri .....	33
<b>3. PROGRAM ÇIKTILARI .....</b>	<b>35</b>
3.1. Program Çıktılarının Belirlenme ve Güncellenme Yöntemi ve Amaçlara Uygunluğu .....	35
3.2. Program Çıktılarını Ölçme ve Değerlendirme Yöntemi .....	39
3.3. Mezunların Program Çıktılarını Sağlaması .....	40

<b>4. SÜREKLİ İYİLEŞTİRME .....</b>	<b>41</b>
4.1. Ölçme ve Değerlendirme Sonuçlarının Sürekli İyileştirmeye Yönelik Kullanımı.....	41
4.2. Somut Verilere Dayalı Sürekli İyileştirme Çalışmaları.....	48
<b>5. EĞİTİM PLANI.....</b>	<b>52</b>
5.1. Program Çıktılarını ve Amaçlarını Destekleyen Eğitim Planı (Müfredat).....	52
5.2. Eğitim Planının Uygulanması .....	58
5.3. Eğitim Planı Yönetimi.....	60
5.4. Eğitim Planı Bileşenleri I .....	62
5.5. Eğitim Planı Bileşenleri II.....	68
5.6. Program Amaçları Kapsamında Genel Bir Eğitim Planının Varlığı.....	69
5.7. Ana Tasarım Deneyimi .....	70
<b>6. ÖĞRETİM KADROSU .....</b>	<b>71</b>
6.1. Öğretim Kadrosunun Yeterliliği.....	71
6.2. Öğretim Kadrosunun Nitelikleri.....	73
6.3. Atama ve Yükseltme.....	75
<b>7. ALT YAPI.....</b>	<b>78</b>
7.1. Eğitim Öğretim İçin Kullanılan Tüm Alanlar.....	78
7.2. Diğer Alanlar ve Alt Yapı .....	79
7.3. Teknik Alt Yapı.....	81
7.4. Kütüphane .....	82
7.5. Özel Önlemler.....	83
<b>8. KURUM DESTEĞİ VE PARASAL KAYNAKLAR .....</b>	<b>83</b>
8.1. Bütçe Süreci ve Kurumsal Destek.....	83
8.2. Bütçenin Öğretim Kadrosu Açısından Yeterliliği .....	84
8.3. Altyapı Techizat Desteği.....	85
8.4. Teknik ve İdari Hizmet Kadrosu Desteği .....	87
<b>9. KURUM DESTEĞİ VE PARASAL KAYNAKLAR .....</b>	<b>88</b>
<b>10. PROGRAMA ÖZGÜ ÖZEL ÖLÇÜTLER .....</b>	<b>95</b>
<b>11. SONUÇ.....</b>	<b>96</b>

## ŞEKİL VE TABLOLAR

TABLO 1. PROGRAMDAKİ ÖĞRETİM ELEMANLARININ DAĞILIMI .....	5
TABLO 2. ÖĞRETİM KADROSUNUN DERS YÜKÜ DAĞILIMLARINA YÖNELİK İSTATİSTİKLER ....	5
TABLO 3. ÖĞRETİM ELEMANI BAŞINA DÜŞEN ÖĞRENCİ SAYISI .....	5
TABLO 4. ÖĞRETİM ELEMANLARININ AKADEMİK YAYINLARINA YÖNELİK İSTATİSTİKLER....	6
TABLO 5. ÖĞRETİM KADROSUNUN ANALİZİ.....	6
TABLO 6. ÖĞRETİM KADROSUNUN TAMAMLANAN VEYA HALEN DEVAM ETMEKLE OLAN PROJELERİ .....	6
TABLO 7. ÖĞRETİM ELEMANLARININ ALDIĞI BURS VE ÖDÜLLER .....	6
TABLO 8. ÖĞRETİM ELEMANLARININ MARKA, TASARIM, PATENT SAYILARI .....	6
TABLO 9. PROGRAMA KAYITLI ÖĞRENCİ SAYISINA YÖNELİK İSTATİSTİKLER .....	13
TABLO 10. PROGRAMDAN MEZUN OLAN ÖĞRENCİ SAYISINA YÖNELİK İSTATİSTİKLER .....	13
TABLO 11. PROGRAMA MERKEZİ YERLEŞTİRME SINAVIYLA KAYIT OLAN ÖĞRENCİ SAYISI ...	14
TABLO 12. ÖĞRENCİLERİN DERSLERE DEVAM DURUMLARI .....	14
TABLO 13. 2019-2020 EĞİTİM ÖĞRETİM YILINA AİT MERKEZİ YERLEŞTİRME SINAVI PUANLARIMIZ .....	14
TABLO 14. BİGA MESLEK YÜKSEKOKULU STRATEJİK EYLEM PLANI .....	46
TABLO 15. PROGRAM ÖĞRETİM PLANI.....	53
TABLO 16. BÖLÜMDEKİ ÖĞRETİM ELEMANLARININ DAĞILIMI .....	71
TABLO 17. BÖLÜMDE ÖĞRETİM ELEMANI BAŞINA DÜŞEN ÖĞRENCİ SAYISI.....	72
TABLO 18. PROGRAMDA ÖĞRETİM ELEMANI BAŞINA DÜŞEN ÖĞRENCİ SAYISI .....	72
TABLO 19. ÖĞRETİM KADROSUNUN DERS YÜKÜ DAĞILIM.....	72
TABLO 20. ÖĞRETİM KADROSUNUN HAFTALIK YÜK ÖZETİ.....	72
TABLO 21. ÖĞRETİM KADROSUNUN YAYINLARI .....	73
TABLO 22. ÖĞRETİM KADROSUNUN PROJELERİ .....	74
TABLO 23. ÖĞRETİM KADROSUNUN DETAY ANALİZİ.....	74
TABLO 24. İDARİ FAALİYETLERE AİT ORGANİZASYON ŞEMASI .....	93
TABLO 25. AKADEMİK FAALİYETLERE AİT ORGANİZASYON ŞEMASI.....	94

## **GİRİŞ**

Günümüzde artan kamu ve vakıf üniversiteleri sayıları da dikkate alınarak endüstri 4.0'ın üstün rekabet şartlarına uygun olarak sürdürülebilir rekabet avantajı kazanmak, eğitim ve öğretim de kaliteyi nicelik ve niteliksel anlamda arttırmaya çalışmak, girişimci ve yenilikçi üniversitelerin başında yer almak ve araştırma üniversiteleri arasına girmek vizyonuyla üniversitemiz Çan Meslek Yüksekokulu Muhasebe ve Vergi Bölümü Muhasebe ve Vergi Uygulamaları Programı'nın öz değerlendirme raporunu oluşturma ihtiyacı hasıl olmuştur.

Bu Öz Değerlendirme Raporu; Çanakkale Onsekiz Mart Üniversitesi, Çan Meslek Yüksekokulu, Muhasebe ve Vergi Bölümü Muhasebe ve Vergi Uygulamaları Programı'nın eğitim öğretim kalitesini artırabilmesi ve gerçekleşen hızlı değişimlere ayak uydurabilmesi için uygulaması gereken stratejik gereksinimleri iç ve dış paydaşlardan elde edilen geri bildirimler doğrultusunda değerlendirmek amacıyla hazırlanmıştır. Bu raporun ortaya koyduğu eksik ve sorunlar irdelenip, sonuçlarını değerlendirilerek gerekli revizyon ve güncellemeler de ileri de yapılacaktır. Zira bu raporun programımızın bütün sorunlarını tespit etmesi veya çözmesi beklenmemekte fakat sorunların tespit edilmesinde ve çözülmesinde önemli rehberlerden biri olarak kullanılması amaçlanmaktadır.

## **AMAÇ**

Bu çerçevede bu raporun temel amacı; programımızın günümüzün ve geleceğin rekabet koşullarıyla uyumlu hale getirilmesi doğrultusunda kapsamlı bir öz değerlendirmede bulunarak bölgesel anlamda tercih edilirliliğimizi arttırarak üniversitemizin sürdürülebilir rekabet üstünlüğüne anlamlı katkılar sunmaktır.

## **KAPSAM**

Bu dokümanda sunulan bilgiler Çanakkale Onsekiz Mart Üniversitesi, Çan Meslek Yüksekokulu, Muhasebe ve Vergi Bölümü Muhasebe ve Vergi Uygulamaları örgün öğretim Programını kapsamaktadır. Bu doküman öz değerlendirme komisyon başkanı tarafından tüm iç ve dış paydaşların önerileri ışığında hazırlanmıştır.

## **UYGULAMA PLANI**

Program danışmanı tarafından yürütülen bu süreçte öncelikle bölümümüzün tek kadrolu öğretim elemanı olan, Bölüm Başkanı V. ve Komisyon Başkanı görevlerini üstlenen öğretim görevlisi tarafından tüm iç ve dış paydaşlardan gerekli bilgi ve önerileri temin ederek bu raporun hazırlanmasına katkı sunmuştur.

## **Komisyon Üyeleri**

**Öğr.Gör.Betül KURT (Başkan)**

**E-posta : betulkurt@comu.edu.tr**

**Telefon : 0 (286) 416 7705 Dahili: (144)**

**Öğr.Gör.İdil ELVER (Üye)**

**E-posta : idilelver@comu.edu.tr**

**Telefon : 0 (286) 416 7705 Dahili: (118)**

## 01. PROGRAMA AİT GENEL BİLGİLER VE GENEL ÖLÇÜTLER

### 01.1. Programın Kısa Tarihçesi ve Sahip Olduğu İmkanlar

3 Temmuz 1992 tarihinde, 3837 sayılı kanunla kurulan Çanakkale Onsekiz Mart Üniversitesi, 1992-1993 Eğitim-Öğretim yılında Trakya Üniversitesi'nden devredilen Çanakkale Eğitim Fakültesi, Çanakkale Meslek Yüksekokulu ve Biga Meslek Yüksekokulu ile eğitim-öğretim hayatına başlamıştır. 1 Lisansüstü Eğitim Enstitüsü, 18 Fakülte, 4 Yüksekokul, 13 Meslek Yüksekokulu ile beraber üniversitemiz toplam 36 eğitim birimine ulaşmıştır. Bunların yanı sıra; 45 Araştırma ve Uygulama Merkezi de faal haldedir ve Türkiye'nin en iyi kütüphanelerinden birine sahiptir. Programımızın bulunduğu Çan Meslek Yüksekokulu 1994-1995 yılında eğitim ve öğretim hayatına başlayan Çan Meslek Yüksekokulu, bünyesinde 'Seramik Cam ve Çinicilik', 'Mimari Dekoratif Sanatlar', 'Kuyumculuk ve Takı Tasarım', 'Pazarlama', 'Muhasebe ve Vergi Uygulamaları', 'Lojistik', 'Lojistik İ.Ö.', 'Enerji Tesisleri İşletmeciliği', 'Elektrik Enerjisi Üretim, İletim ve Dağıtım', 'Mekatronik', 'Mekatronik İ.Ö.', 'Elektronik Teknolojisi', 'Elektronik Teknolojisi İ.Ö.', 'Biyomedikal Cihaz Teknolojileri', 'Endüstriyel Cam ve Seramik', 'Bilgisayar Programcılığı' ve 'Maden Teknolojisi' programları olmak üzere 17 programı bulundurmaktadır. Çan Meslek Yüksekokulu, Türkiye'nin ilk seramik karo üreticisi olan Çanakkale Seramik Fabrikaları A.Ş.; günümüzde ise 'Kaleseramik Çanakkale Kalebodur Seramik Sanayi A.Ş' ismiyle Türkiye'de birinci, Dünyada ise üçüncü büyüklüğe sahip seramik sektörünün lider kuruluşu ile aynı ilçeyi paylaşmaktadır.

Yüksekokulumuz Muhasebe ve Vergi Uygulamaları Programı; muhasebe ve vergi konusunda hizmet veren muhasebe veya müşavirlik bürolarının, kamu veya özel sektör kuruluşlarının muhasebe ve finans departmanlarının ihtiyacını karşılayacak, analitik düşünme yeteneğine sahip, problem çözen, girişimci muhasebe elemanları yetiştirmek amacıyla kurulmuştur. Finansal muhasebe bilgilerini öğrenip, finansal muhasebe ile ilgi dönem içi ve dönem sonu işlemlerini teorik ve pratik olarak uygulayabilme alt yapısına sahip olan, maliyet ve finans bilgilerini kavramış ve finansal tabloları hazırlayıp analizini yapabilen ve yorumlayabilen, sosyal güvenlik işlemlerini ve vergi hesaplamalarını yapan, muhasebe belgelerini işleyip beyanname düzenleyebilen, ticari hayatta kullanılan belgeleri tanıyıp kullanabilen, muhasebe verilerinin mevzuata uygunluğunu kontrol edip değerlendirebilen, işletme yönetimi temel kavramlarını, amaçlarını ve çevreyle olan ilişkilerini, işletme fonksiyonlarını ve bunlar arasındaki ilişkileri kavrayabilen, iletişim bilgi ve becerilerini sağlayıp sorumluluk alabilen ve alanında yenilikleri takip edebilen, Türk Hukuk Sistemini ve işletmenin tabi olduğu ticarî mevzuatın temel kurallarını bilen, ekonominin temel ilke ve kavramlarına hakim, ticari hesap yapabilen, mesleki alanda uygulanan muhasebe programlarını bilgisayar ortamında kullanabilme, sayısal verilerin elde edilmesi, işlenmesi, analizi hakkında bilgi sahibi olmak, alanında bireysel çalışma becerisine sahip ve girişimcilik yeteneği kazanmış olmak. Ayrıca; tarihi ve toplumsal değerlere saygılı, sosyal sorumluluk sahibi, toplumsal ve mesleki etik bilincine haiz, yaşam boyu öğrenmeyi ilke edinmiş, bilim ve teknolojiadaki gelişmeleri izleyen ve kendini sürekli yenileyen, iş güvenliği, işçi sağlığı

ve çevre koruma bilincine sahip, üretim ve hizmet sektöründe yapılan işleri yerinde takip ederek mesleğine yönelik uygulama becerisi kazanmış bireyler yetiştirmektedir.

Ayrıca, Muhasebe ve vergi bölümünde öğrencilere bilgisayarlı muhasebe programı olarak "Luca" uygulamalı bir biçimde gösterilmekte ve diğer muhasebe programları teorik olarak anlatılmaktadır. Öğrenci mezun olduğunda en az bir tane muhasebe programı kullanabilmektedir.

Ekonomik büyüme ve kalkınma ancak yetişmiş insan gücü ile mümkündür. Mesleki eğitim ise kazanılan birikimlerin bilgi ve gelişmiş teknoloji ile harmanlanarak öğrencilere ve sonrasında bölge, ülke ile tüm dünyaya aktarılması sonucunda geleceği daha iyi, yaşanabilir ve aydınlık kılmaktır. Muhasebe ve Vergi Uygulamaları Programı Çan Meslek Yüksekokulunda Muhasebe ve Vergi Uygulamaları Bölümüne bağlı olarak çalışmalarına devam etmektedir. Muhasebe ve Vergi Uygulamaları Programı ilk olarak 2010 yılında örgün öğretim olarak faaliyete geçmiştir. Programımız Çanakkale'nin Çan ilçesinde bulunmaktadır.

### **01.2. Programın Öğretim Yöntemi, Eğitim Dili ve Öğrenci Kabulü**

Meslek Yüksekokulumuz Muhasebe ve Vergi Bölümüne bağlı Muhasebe ve Vergi Uygulamaları Programı yukarıda bahsedilen tüm bu imkanlar kapsamında öğrencilere kamu, özel sektör, sivil toplum kuruluşları ve/veya girişimcilik alanında iş fırsatı sunan, nitelikli ara eleman yetiştirmeyi amaçlayan dört yarıyılık tam zamanlı bir ön lisans programıdır. Muhasebe ve Vergi Uygulamaları Programının halen Örgün öğretimi bulunmaktadır. Eğitim dili Türkçe olmakla birlikte zorunlu yabancı dil dersi İngilizce'dir ve ek olarak mesleki yabancı dil dersi de müfredatında seçmeli ders olarak bulunmaktadır. Programımızın örgün öğretim programları Ocak 2018 tarihi verilerine göre 30 kişilik kontenjan hakkına sahipti. Muhasebe ve Vergi Uygulamaları Programı yeni ÖSYM sınav yönetmeliğine göre 2017 YGS6 puan türüyle 2018 YKS sistemine göre TYT puan türünden 150,000 puan ve üzeri alan öğrencilerini kabul etmektedir. Muhasebe ve Vergi Uygulamaları programına kaydolmuş öğrenciler, programdan mezun olabilmek için öngörülen müfredattaki tüm dersleri almak zorundadırlar. Öğrencilerimiz mezun olmadan önce 30 iş günü staj yapmak zorundadırlar. Programda stajların takibine ve sürdürülebilirliğine azami derecede önem verilmekte ve öğrencinin staja başladıktan 15 gün sonra staj yaptığı kurumdan takip yazısı istenmektedir. Öğrenciler staj teslim dosyalarını bir sonraki akademik dönemi takip eden ve ders seçimlerinin yapıldığı zaman ilgili program danışmanlarına teslim ederler.

### **01.3. Programın İdari Yapısı Öğretim Kadrosu**

Muhasebe ve Vergi Uygulamaları Programımızda kadrolu olarak görev yapan bir Öğretim Görevlisi bulunmaktadır. Program Danışmanı ve Bölüm Başkanı V. olarak birim yöneticisine bağlı görev yapmaktadır. Bölüm Başkanı V. olarak birimimizin Yönetim Organizasyon Bölümü ve Dış Ticaret ve Pazarlama Bölümü'nden birer öğretim görevlisi ile kurul oluşturularak (Muhasebe ve Vergi Bölümünde kadrolu tek



öğretim görevlisi olması sebebiyle) programa ait dersler, öğretim planı, staj kriterleri ve sınav takvimi gibi konuları kurul kararıyla aktif olarak planlamaktadır. Aşağıda aktarılanlardan da anlaşılacağı üzere programımız hedefleri olan bu hedeflerin ulaşılabilirliğini sürekli test ederek bu hedeflere doğru ilerleyen, şeffaf ve katılımcı bir yönetim tarzıyla ilgili tüm paydaşları sürece dahil etmeye çalışan deneyimli kadrosuyla güçlü ve rekabetçi bir yapıya sahiptir. Çan Meslek Yüksekokulu Muhasebe ve Vergi Bölümü Muhasebe ve Vergi Uygulamaları Programı'na ait öğretim kadrosunun mevcut durumuna yönelik detaylı bilgiler aşağıdaki tablolarda bilgilerinize sunulmuştur.

**Tablo 1. Programdaki Öğretim Elemanlarının Dağılımı**

Akademik Unvan	Yaş Grupları											
	<30			30-39			40-49			50-59		
	K	E		K	E		K	E		K	E	
Öğr.Gör.				1								

**Tablo 2. Öğretim Kadrosunun Ders Yüğü Dağılımlarına Yönelik İstatistikler**

Sözleşmeye Esas Görev Tanımı Kapsamında Akademik Unvanlara Göre Olması Gereken Minimum Ders Yüğü ve Mevcut Ders Yüğü Dağılımları			
Akademik Unvan	Ad, Soyad	En Az	Mevcut Ders Yüğü
Öğr.Gör.	Betül KURT	12	36

**Tablo 3. Öğretim Elemanı Başına Düşen Öğrenci Sayısı**

Bölümde Aktif Kayıtlı Öğrenci Sayısı (64) / Bölümde Kadrosu Bulunan Öğretim Üyesi Sayısı (1)	64
--	----

**Tablo 4. Öğretim Elemanlarının Akademik Yayınlarına Yönelik İstatistikler**

Akademik Unvan Ad, Soyad	Uluslararası + Ulusal Hakemli Dergi, Kongre, Sempozyum vb. Yayınlanan Makale, Bildiri Sayısı	Toplam Atıf Sayısı	Sosyal Bilimler Alanında ISI Indexlerine Giren Dergilerde Aldıkları Atıf Sayısı	Akademik Ders Kitabı ve Kitap Bölgümleri
Öğr.Gör.Betül KURT	2	4	-	-

**Tablo 5. Öğretim Kadrosunun Analizi**

Öğretim Kadrosu			Deneyim Yılı			Etkinlik düzeyi (Yüksek, Orta, Düşük, Yok)		
Akademik Unvan	Son Mezun Olduğu Kurum ve Yılı	Halen Öğretim Görüyorsa Hangi Aşamada Olduğu	Kamu, Özel Sektör , Sanayi	Kaç Yıldır Bu Kurumda	Öğretim Üyeliği Süresi	Meslek Kuruluş- larında	Kamu, Sanayi ve Özel Sektöre Verilen Bilimsel Danışma n-lıkta	Araş- tırmada
Öğr. Gör.	Karadeniz Teknik Üniversitesi Sosyal	-	10	4	4	Orta	Orta	Düşük

	Bilimler Enstitüsü							
--	-----------------------	--	--	--	--	--	--	--

**Tablo 6. Öğretim Kadrosunun Tamamlanan Veya Halen Devam Etmekte Olan Projeleri**

Akademik Unvan - Ad, Soyad	BAP, TÜBİTAK, GMKA, AB, BM vb. Proje Sayısı	Proje Kapsamında Görevi
Öğr.Gör.Betül KURT	2	Danışman

**Tablo 7. Öğretim Elemanlarının Aldığı Burs ve Ödüller**

Akademik Unvan Ad, Soyad	Burs, Ödül, Destek Adı / Tarihi / Veren Kurum
Öğr.Gör.Betül KURT	-

**Tablo 8. Öğretim Elemanlarının Marka, Tasarım, Patent Sayıları**

Akademik Unvan Ad, Soyad	Burs, Ödül, Destek Adı / Tarihi / Veren Kurum
Öğr.Gör.Betül KURT	-

#### 01.4. Programın Misyon ve Vizyonu

##### Misyon

Zaman ve mekân şartlarından bağımsız, verilen görevi her koşulda ahlaki ve vicdani sorumluluk ile en mükemmel şekilde yerine getirme isteği ve becerisi olan nesiller yetiştirmek.

##### Değerlerimiz

Bilimsellik, çağdaşlık ve evrensellik, Bilimsel ve akademik etik ilkelere bağlılık, katılımcılık ve paylaşımcılıktır.

### **Hedefleri,**

Alanındaki teknolojik gelişmeleri göz önünde bulunduran, çevresine duyarlı geleceğe yönelik bilgi birikimine sahip alanında eğitimli bireyler yetiştirmektir.

### **Vizyon**

21. yüzyıl için bilgi, tanıtım ve rehberlik yoluyla Mesleki Eğitimde mükemmelliğe ulaşmak. Eğitim, öğretim ve araştırmacı kalitesi ile mesleki alanda eleman ihtiyacı karşılama konusunda ilk sıralarda tercih edilen, takım çalışmasını teşvik eden, evrensel değerlere saygılı, yurt içinde tercih edilen bir bölüm olmaktır.

### **Programımızın vizyon ve misyonunu oluşturan temel amaçlar;**

Eğitim, öğretim ve araştırma kalitesi ile Türkiye’de tercih edilen; Teknolojik gelişmelere duyarlı, toplumun ve sektör temsilcilerinin beklentilerine uygun İnsan kaynağı yetiştiren; Katılımcı, kendine güvenen bireyler yetiştiren; Uluslararası değerlere saygılı, post modern yönetim ilkelerini ve toplam kalite anlayışını benimsemiş, kendini sürekli yenileyen bir program olmaktır.

### **01.5. Programın Amacı**

Bu programın amacı; kamu ve özel sektör kuruluşlarında muhasebe sürecindeki tüm faaliyetlerin çağdaş piyasa ve rekabet koşullarına uygun eğitim, bilgi birikimi, tecrübe ve teknolojik donanımla yerine getirilmesini destekleyecek Muhasebe Meslek Elemanı yetiştirmek ve gerekli iş gücü desteğini piyasa beklentileri çerçevesinde karşılamaktır. Mali ve muhasebe konularında yetkinlik kazanacak mezunlarımız; şirketlerin muhasebe bölümlerinde, mali müşavirlik şirketlerinde, finansal kuruluşlarda, kamu kuruluşlarında iş imkânı bulabilmektedirler.

### **01.6. Programın Hedefi**

Alanındaki teknolojik gelişmeleri göz önünde bulunduran, çevresine duyarlı geleceğe yönelik bilgi birikimine sahip alanında eğitimli bireyler yetiştirmektir.

### **01.7. Kazanılan Derece**

Bu programı başarıyla tamamlayan öğrenciler, Muhasebe ve Vergi Uygulama alanında Ön Lisans (Associate of Arts) derecesi almaya hak kazanmaktadırlar. Bu program, 5. seviye akademik ve mesleki yeterlikleri kazandırmayı amaçlayan bir ön lisans programıdır.

Bu programdan mezun olabilmek için öğrencilerin; Öğretim programlarındaki tüm derslerden 4.00 üzerinden en az 2.00 Genel Not Ortalamasına sahip olmaları ve 120 AKTS kredisi almaları zorunludur. Ayrıca stajlarını belirtilen sürede ve özellikle tamamlamaları gerekmektedir. Genel not ortalaması ise yerel krediye göre hesaplanmaktadır.

### **01.8. Öğrencilerin Programı Seçerken Sahip Olması Gereken Yetkinlikler**

Öğrencilerin bir lise mezunu olması gerekliliklerin yanı sıra yeni ÖSYM sınav yönetmeliğine göre 2018 YKS sistemine göre TYT puan türünden 150,000 puan ve üzeri almış olmaları gerekir. Ayrıca analitik düşünebilme, sayısal yetkinlikler, bireysel ve çevresel farkındalık, empati, eksikleri fark edebilme ve sorunlara çözümler önerileri geliştirebilme, fikir ve proje geliştirebilme, girişkenlik ve girişimci ruha sahip olma, belirsizliklere katlanabilme, mücadeleci ruha sahip olma, okumaktan ve yeni şeyler öğrenmekten zevk alma, yeniliklere ve değişime açık olma, yenilikleri takip etme, günümüz dünyasında her sektördeki güncel ekonomik gelişmelere mikro ve makro düzeyde ilgi duyma gibi yetkinliklere sahip olmaları bu programda alacakları eğitim sürecinde onlara katkı sağlamaktadır.

### **01.9. Öğrencilerin Öğrenimleri Sonunda Sahip Olacağı Yetkinlikler**

Muhasebe ve Vergi Uygulamaları Programından mezun olan öğrenciler, iş dünyasının ihtiyaç duyduğu analitik düşünce sistemine sahip muhasebe ve finans bağlamında karşılaşılan temel işletmecilik sorunlarına rasyonel çözümler üretebilen vergi mevzuat ve teknikleri konusunda yetkin mali tabloları hazırlayıp, yorumlama ve tarafları bilgilendirme konusunda ilkel birey olarak yetişmektedir. Bu programdan mezun olan öğrencilerimiz "Meslek Elemanı" unvanı almaktadır.

Şirketlerin muhasebe bölümlerinde, mali müşavirlik şirketlerinde, finansal kuruluşlarda, kamu kuruluşlarında iş imkânı bulabilmektedirler

### **01.10. Programın Mevcut Öğrenci Profili**

Hemen her alandan her öğrencinin tercih ettiği bir önlisans programı olan Muhasebe ve Vergi Bölümü önlisans programımızda genel olarak yoğunlukla Balıkesir, Bursa, Çanakkale, Edirne, İstanbul, İzmir, Kırklareli, Manisa, Tekirdağ illerinden ve bu illerin ilçelerinden gelen düz, anadolu ve meslek lisesi mezunları tercih etmektedir.

### **01.11. Program Mezunlarının Mesleki Profili**

Muhasebe ve Vergi Uygulamaları Programı mezunları kamu kurumlarında, özel işyerlerinde, sivil toplum kuruluşlarında veya yasal şartları sağladıktan sonra Şirketlerin muhasebe bölümlerinde, mali müşavirlik şirketlerinde, finansal kuruluşlarda, kamu kuruluşlarında iş imkânı bulabilmektedirler ayrıca; kendi işletmelerini kurma ve yönetme becerilerine de sahip olmaktadır.

### **01.12. Programın Paydaşları**

Programımızın gelişebilmesi, eğitim kalitesini artırabilmesi, çağdaş ve modern eğitim teknolojileri ile donatılabilmesi ancak tüm paydaşlarının desteği ile mümkün olabilecektir. Bu amaçla paydaşları belirleyerek onların durumlarını da dikkate alacak şekilde stratejilerini belirlemiştir. Bunların başlıcaları üniversitemiz ve Çan Meslek Yüksek Okulu'nun ikili iş birliği ve protokolleri içerisinde bulunan kurumlardır. Bu kapsamda paydaşlarımızın başlıcaları şu şekilde sıralanabilir:

- Valilik, Kaymakamlık ve diğer resmî kuruluşlar,
- Yüksek Öğretim Kurulu,
- Üniversitelerarası Kurul,
- Ulusal ve Uluslararası Eğitim ve Araştırma Kurumları,
- Özel Sektör Kuruluşları (Kale Seramik,Kale Nakliyat),
- Sivil Toplum Kuruluşları,
- Bankalar (Ziraat Bankası),
- Akademik personelimiz ve aileleri,
- İdarî personelimiz ve aileleri,

- Öğrencilerimiz ve aileleri,
- Mezunlarımız.

### **01.13. Programın İletişim Bilgileri**

**Çanakkale Onsekiz Mart Üniversitesi**

**Çan Meslek Yüksekokulu**

**Muhasebe ve Vergi Bölümü**

**Muhasebe ve Vergi Uygulamaları Programı**

**Çan Meslek Yüksekokulu Hulusi Damgacıoğlu**

**Caddesi Tepeköy 17400 Çan Çanakkale**

**Muhasebe ve Vergi Uygulamaları Programı**

**Danışmanı**

**Öğr.Gör.Betül KURT**

**E-posta : betulkurt@comu.edu.tr**

**Telefon : 0 (286) 416 7705 Dahili: (144)**

**Faks : 0286 416 3733**

## **SONUÇ**

### **ÖRNEK UYGULAMA**

### **KANIT**

Birim / Program Web Sitesi, 2018-2020 Birim (Çan MYO) Stratejik Eylem Planı, 2019 Çan MYO Kurum İç Değerlendirme Raporu, 2018-2022 Program Stratejik Eylem Planı, 2019 Bölüm Performans Göstergeleri ve Değerlendirme Anketleri, 2019 Birim ve Program Faaliyet Raporları.

### **Kanıt linkleri:**

<http://canmyo.comu.edu.tr/muhasebe-ve-vergi-uygulamalari.html>

<http://canmyo.comu.edu.tr/kalite-guvencesi/stratejik-eylem-plani.html>

## 1. ÖĞRENCİLER

### 1.1. Öğrenci Kabulleri

**Programa kabul edilen öğrenciler, programın kazandırmayı hedeflediği çıktıları (bilgi, beceri ve davranışları) öngörülen sürede edinebilecek altyapıya sahip olmalıdır. Öğrencilerin kabulünde göz önüne alınan göstergeler izlenmeli ve bunların yıllara göre gelişimi değerlendirilmelidir.**

Çanakkale Onsekiz Mart Üniversitesi Çan Meslek Yüksekoklu Muhasebe ve Vergi Uygulamaları önlisans programına öğrenci kabulleri, Yükseköğretim Kurulu (YÖK), Öğrenci Seçme ve Yerleştirme Merkezi (ÖSYM) Başkanlığı ile Rektörlük tarafından belirlenen ilkeler ve akademik takvim ile ilan edilen tarihler arasında, istenen belgeler ile birlikte Meslek Yüksekokulumuz öğrenci işleri kayıt bürosu tarafından yapılmaktadır. Meslek Yüksekokulumuz Muhasebe ve Vergi Uygulamaları Programı YKS sistemine göre TYT puan türünden 150,000 puan ve üzeri alan öğrencilerini kabul etmektedir. Buna istinaden program örgün öğretim olarak 30 kişilik örgün öğretim kontenjanıyla eğitim-öğretime devam etmektedir. Programımızın eğitim dili Türkçe olup yabancı dil olarak zorunlu İngilizce ve seçmeli mesleki yabancı dil (İngilizce) dersleri bulunmaktadır. Muhasebe ve Vergi Uygulamaları programına kaydolun öğrenciler, programdan mezun olabilmek için öngörülen müfredattaki tüm dersleri almak zorundadırlar.

Öğrencilerimiz mezun olmadan önce 30 iş günü staj yapmak zorundadırlar. Programda stajların takibine ve sürdürülebilirliğine azami derecede önem verilmekte ve öğrencinin staja başladıktan 15 gün sonra staj yaptığı kurumdan takip yazısı istenmektedir. Öğrenciler staj teslim dosyalarını bir sonraki akademik dönemi takip eden ve ders seçimlerinin yapıldığı zaman ilgili program danışmanlarına teslim ederler. Muhasebe ve Vergi Uygulamaları programından mezun olan öğrenciler başta mali işler olmak üzere kamu ve özel sektör işletmelerin tüm bölümlerinde (üretim, yönetim, halkla ilişkiler, kurumsal iletişim, insan kaynakları, muhasebe, pazarlama, finansman, bankacılık, sigortacılık, mümessillik vb. gibi) çalışma olanaklarına sahiptirler. Programımız bu kapsamda mezunlarının, nitelikli biçimde yetişmiş işgücü potansiyeli olarak, çalışacakları sektörle ilgili ulusal ve uluslararası platformda yaşanan güncel gelişmeleri takip eden, iletişim becerisi yüksek, özgüveni tam, girişimci ve yenilikçi uzmanlar olarak hizmet vermelerini hedeflemektedir. Bu doğrultuda öğrencilere işletmelerin sahip oldukları para, insan gücü, bilgi ve teknolojiye en iyi biçimde yararlanmayı sağlayacak çalışma düzeninin planlanması için ofis bilgilerini arttırmaya yönelik teorik bilgiler verilmekte, uygulamalı derslerle de öğrenciler iş hayatına hazırlanmaktadır. Özellikle muhasebe, ekonomi, vergi hukuku ve mevzuatı, işletme yönetimi, , araştırma-geliştirme, proje yönetimi, mali işler yönetimi, başta olmak üzere ilgili tüm beşeri ve teknik alanlarda kendini yetiştirmeye hevesli;

Finansal muhasebe bilgilerini öğrenip, finansal muhasebe ile ilgili dönem içi ve dönem sonu işlemlerini teorik ve pratik olarak uygulayabilme alt yapısına sahip olan, maliyet ve finans bilgilerini kavramış ve finansal



tabloları hazırlayıp analizini yapabilen ve yorumlayabilen, sosyal güvenlik işlemlerini ve vergi hesaplamalarını yapan, muhasebe belgelerini işleyip beyanname düzenleyebilen, ticari hayatta kullanılan belgeleri tanıyıp kullanabilen, muhasebe verilerinin mevzuata uygunluğunu kontrol edip değerlendirebilen, işletme yönetimi temel kavramlarını, amaçlarını ve çevreyle olan ilişkilerini, işletme fonksiyonlarını ve bunlar arasındaki ilişkileri kavrayabilen, iletişim bilgi ve becerilerini sağlayıp sorumluluk alabilen ve alanında yenilikleri takip edebilen, Türk Hukuk Sistemini ve işletmenin tabi olduğu ticarî mevzuatın temel kurallarını bilen, ekonominin temel ilke ve kavramlarına hakim, ticari hesap yapabilen, mesleki alanda uygulanan muhasebe programlarını bilgisayar ortamında kullanabilme, sayısal verilerin elde edilmesi, işlenmesi, analizi hakkında bilgi sahibi olmak, alanında bireysel çalışma becerisine sahip ve girişimcilik yeteneği kazanmış olmayı amaç edinmektedir.

Muhasebe ve Vergi Uygulamaları Programı 2010 yılında öğrenci almaya başlamış ve ilk mezunlarını 2012 yılında vermiştir. YÖK mevzuatında gerçekleştirilen yenilik gereği başarısızlık ve süre nedeniyle atılan öğrencilerden sonra öğrenci sayımız yeniden hesaplanmıştır. Bu kapsamda kurulduğumuz günden bugüne mezun olan öğrencilerimiz, halen aktif kayıtlı bulunan öğrencilerimiz ve yıllara göre YKS puanlarımız aşağıdaki tablolarda detaylı olarak gösterilmiştir.

**Tablo 9. Programa Kayıtlı Öğrenci Sayısına Yönelik İstatistikler**

<b>Kuruluşumuzdan Günümüze Kadar Kayıt Yaptıran Toplam Öğrenci Sayısı</b>	<b>327</b>
<b>Aktif Kayıtlı Öğrenci Sayısı Muhasebe ve Vergi Uygulamaları Örgün</b>	<b>63</b>

**Tablo 10. Programdan Mezun Olan Öğrenci Sayısına Yönelik İstatistikler**

<b>Muhasebe ve Vergi Uygulamaları</b>	<b>183</b>
---------------------------------------	------------

**Tablo 11. Programa Merkezi Yerleřtirme Sınavıyla Kayıt Olan Öğrenci Sayısı**

Kayıt Olan Öğrenci Sayısı NÖ	<b>245 +82 Ek Kontenjan</b>	<b>327</b>
------------------------------	-----------------------------	------------

**Tablo 12. Öğrencilerin Derslere Devam Durumları**

Derslere Sürekli Devam Eden Ortalama Öğrenci Sayısı	
Öğrenci Sayısı NÖ	<b>20-25</b>

**Tablo 13. 2019-2020 Eğitim Öğretim Yılına Ait Merkezi Yerleřtirme Sınavı Puanlarımız**

<b>Muhasebe ve Vergi Bölümü</b>	<b>Taban</b>	<b>Tavan</b>
<b>Muhasebe ve Vergi Uygulamaları (Örgün) 2019 YKS – TYT</b>	<b>186,382</b>	<b>228,918</b>

Ayrıca programımızın son 10 yıla ait taban puan verileri üniversitemiz öğrenci işleri daire başkanlığından takip edilmektedir.

## **SONUÇ**

### **ÖRNEK UYGULAMA**

#### **KANIT**

Birim / Program Web Sitesi, 2018-2020 Birim (Çan MYO) Stratejik Eylem Planı, 2019 Çan MYO Kurum İç Değerlendirme Raporu, 2018-2022 Program Stratejik Eylem Planı, 2019 Birim ve Program Faaliyet Raporları.

#### **Kanıt linkleri:**

<https://ubys.comu.edu.tr/AIS/OutcomeBasedLearning/Home/Index?id=6457>

<http://canmyo.comu.edu.tr/muhasebe-ve-vergi-uygulamalari.html>

<http://canmyo.comu.edu.tr/kalite-guvencesi/stratejik-eylem-plani.html>

<http://canmyo.comu.edu.tr/kalite-guvencesi/akademik-personel.html>

<http://ogrencileri.comu.edu.tr/istatistikler/comu-son-10-yila-ait-taban-puanlar.html>

## 1.2. Yatay ve Dikey Geçişler Çift Anadal ve Ders Sayma

**Yatay ve dikey geçişle öğrenci kabulü, çift ana dal, yan dal ve öğrenci değişimi uygulamaları ile başka kurumlarda ve/veya programlarda alınmış dersler ve kazanılmış kredilerin değerlendirilmesinde uygulanan politikalar ayrıntılı olarak tanımlanmış ve uygulanıyor olmalıdır.**

Tüm yatay geçişler, 24/4/2010 tarihli ve 27561 sayılı Resmî Gazete’de yayımlanan Yükseköğretim Kurumlarında Önlisans ve Lisans Düzeyindeki Programlar Arasında Geçiş, Çift Anadal, Yan Dal ile Kurumlar Arası Kredi Transferi Yapılması Esaslarına İlişkin Yönetmelik hükümlerine göre yapılır. ÇOMÜ’ye bağlı fakülte, yüksekokul ve bölümler arası yatay geçişler ise, Yükseköğretim Kurumlarında Önlisans ve Lisans Düzeyindeki Programlar Arasında Geçiş, Çift Anadal, Yan Dal ile Kurumlar Arası Kredi Transferi Yapılması Esaslarına İlişkin Yönetmelik ve Üniversite Senatosunca kabul edilen esaslara göre yapılmaktadır. Yatay geçiş yapan öğrencilerin öğrenim sürelerinin hesabında, öğrencilerin gelmiş olduğu kurumda geçirmiş olduğu süreler de hesaba katılır. Toplam süre, kanunla belirtilen süreyi aşamaz.

Diğer bir yükseköğretim kurumunda öğrenci iken, ÖSYM tarafından yapılan merkezi yerleştirme sınavı veya başarı duruma göre yatay geçiş ile Muhaebe ve Vergi Uygulamaları Programına kayıt yaptırdığı takdirde daha önce kayıtlı buldukları yükseköğretim kurumunda CC ile başarılı oldukları dersler için, öğrenimine başladıkları ilk yarıyılın ilk haftasında öğrenci işlerine başvurarak, bu derslerin muafiyeti talebinde bulunabilirler. Meslek Yüksekokulumuz Müdürlüğü muafiyet talebinde bulunan öğrencinin, daha önce almış olduğu dersleri, ilgili program danışmanının görüşünü alarak hangi derslerden denklik nedeni ile geçmiş kabul edileceğini onaylar. Bu şekilde kaydı yapılan bir öğrenci, intibak ettirildiği yarıyıldan önceki yarıyla ait olan ve muaf olmadığı dersleri tamamlamak zorundadır. Öğrencilerin Üniversite dışındaki örgün öğretim programlarında daha önceden başardığı ve muaf olduğu ders/dersler ÇOMÜ Önlisans-Lisans Eğitim, Öğretim ve Sınav Yönetmeliğinin 22 nci maddesinde yer alan Sınavların Değerlendirilmesi ve Notların Değerlendirilmesine göre dönüştürülerek DNO ve GNO hesabına katılır. Bu süre azami süreden düşülür ve öğrenci programında derslerini bu kalan süre içerisinde tamamlar.

Herhangi bir yükseköğretim kurumundan mezun olan, kayıt sildiren, bir yükseköğretim kurumuna kayıtlı iken Ölçme, Seçme ve Yerleştirme Merkezi tarafından yapılan sınavlar sonucu veya özel yetenek sınavları sonucu üniversitemize kayıt yaptıran ve muafiyet talebinde bulunanların, ilgili yönetim kurullarınca değerlendirilmesi yapılır ve muafiyet talebi uygun görülen öğrencilerin muaf tutulduğu derslerinin başarı notları, bu Yönetmeliğin 22 nci maddesindeki başarı notuna dönüştürülür. Bunun sonucunda genel not ortalaması 2.00 ve üzerinde olan

öğrencilerden üst yarıyıldan ders almak isteyenlerin, bulunduğu yarıyıldan muaf tutulduğu derslerin toplam kredisinin programdaki o yarıyılın toplam kredisinin en az yarısı olması halinde; intibak ettirildiği yarıyıl ve önceki yarıyıldarda almadığı ve başarısız olduğu dersler ile birlikte bir üst yarıyıldan ders alabilmeleri konusunda meslek yüksekokulu yönetim kurulumuz yetkilidir. Muafiyet kararının alındığı yarıyıldan başvurması halinde, muaf olduğu dersi/dersleri almak isteyen öğrenci tekrar alabilir.

Öğrencinin üst yarıyıldan ders almış olması üst yarıyıldan olduğu anlamına gelmez. Müfredatta zorunlu olan dersler için muafiyet sınavları, her dönemin başında İngilizce I ve II dersleri için de yapılmaktadır. Söz konusu sınavlardan geçer not alan öğrenciler müfredattaki ilgili dersten muaf olmakta ve notları öğrencilerin transkriptlerine işlenmektedir. Mezun olan öğrenciler DGS (Dikey Geçiş Sınavı) sınavına girerek alanlarıyla ilgili 4 yıllık fakültelere geçiş yaparak lisans tamamlama imkanlarına sahiptirler. DGS ile geçiş yapabilecekleri programlar; Ekonomi, İktisat, İşletme, İşletme Bilgi Yönetimi, İşletme Enformatiği, İşletme-Ekonomi, Lojistik Yönetimi, Maliye, Muhasebe, Muhasebe Bilgi Sistemleri, Muhasebe ve Denetim, Muhasebe ve Finans Yönetimi, Muhasebe ve Finansal Yönetim, Uluslararası Finans, Uluslararası İşletme, Uluslararası İşletmecilik, Uluslararası İşletmecilik ve Ticaret, Uluslararası Ticaret, Uluslararası Ticaret ve Finansman, Uluslararası Ticaret ve İşletmecilik, Uluslararası Ticaret ve Lojistik lisans programlarıdır. Ayrıca Anadolu Üniversitesi Açık Öğretim Fakültesi (AÖF) bünyesinde programın devamı sayılan programlara sadece dilekçe vererek 3. sınıftan devam etme şansları da bulunmaktadır. Ayrıca öğrencilerimiz lisans öğrenimlerini son yıllarda gelişen teknolojik yenilikler bağlamında “uzaktan eğitim” yoluyla sürdürebilmektedirler. Benzer şekilde öğrencilerimiz Açık Öğretim Fakültesi (AÖF) ilgili bölümlerinde lisans eğitimlerini tamamlama olanağına da sahiptirler. Bu yatay ve dikey geçiş uygulamaların dışında programımızda aktif biçimde uygulanan çift anadal, yan dal ve öğrenci değişim uygulamaları henüz bulunmamaktadır.

## SONUÇ

### ÖRNEK UYGULAMA

#### KANIT

**Birim / Program Web Sitesi, 2018-2020 Birim (Çan MYO) Stratejik Eylem Planı, 2019 Çan MYO Kurum İç Değerlendirme Raporu, 2018-2022 Program Stratejik Eylem Planı, 2019 Birim ve Program Faaliyet Raporları.**

#### Kanıt linkleri:

<http://ogrenciisleri.comu.edu.tr/>

<https://ubys.comu.edu.tr/AIS/OutcomeBasedLearning/Home/Index?id=6457>

<http://canmyo.comu.edu.tr/muhasebe-ve-vergi-uygulamalari.html>

### 1.3. Öğrenci Değişimi

**Kurum ve/veya program tarafından başka kurumlarla yapılacak anlaşmalar ve kurulacak ortaklıklar ile öğrenci hareketliliğini teşvik edecek ve sağlayacak önlemler alınmalıdır.**

Programımızdaki öğrenciler, yabancı dil, mülakat, not ortalaması gibi istenen şartları yerine getirdikleri takdirde lisans eğitimlerinin belirli bir döneminde başka bir yükseköğretim kurumunda yurt içi (Farabi)ve yurt dışı (Erasmus) öğrenci programları ile eğitim görebilirler. Üniversitemizin ise bu konuda anlaşmalı olduğu üniversiteler bulunmaktadır. Bunlara Erasmus ve Dışilişkiler Koordinatörlüğü web sitemizden aktif olarak ulaşılmaktadır. Ayrıca Meslek Yüksekokulumuzda öğrenci değişim programlarıyla da ilgili bir koordinatörlük bulunmakta ve öğrencilerimiz aktif olarka buradan ve kendi program danışmanlarından destek almaktadır. Bu konuda öğrencilerimiz özellikle Erasmus'a başvuru yapmakta heveslidirler.

Erasmus programı, ise Avrupa'daki yükseköğretim kurumlarının birbirleri ile çok yönlü işbirliği yapmalarını teşvik etmeye yönelik Avrupa Birliği' nin bir eğitim programıdır. Yükseköğretim kurumlarının birbirleri ile ortak projeler üretip hayata geçirmeleri, öğrenci, idari ve akademik personel eğitimi yapabilmeleri için hibe niteliğinde karşılıksız mali destek sağlamaktadır. Erasmus öğrenim hareketliliği, Yükseköğretim Kurumu öğrencilerinin bir akademik yıl içerisinde eğitimlerinin bir veya iki dönemini Avrupa Birliği üyesi bir ülkedeki anlaşmalı bir yükseköğretim kurumunda gerçekleştirmesi olarak tanımlanmaktadır. Değişimin gerçekleşeceği akademik yıl birinci sınıfta okuyan lisans öğrencilerimiz Erasmus öğrenim hareketliliğine başvuruda bulunabilmekte, ancak değişim başladığında öğrencilerimizin 1. sınıf öğrencisi olmamaları gerekmektedir. Erasmus değişim programına başvurabilmesi için öğrencilerimizin yükseköğretim kurumu bünyesinde örgün eğitim kademelerinin herhangi birinde (birinci, ikinci veya üçüncü kademe) bir yükseköğretim programına kayıtlı, tam zamanlı öğrenci olması gerekmektedir. Program öğrencilerimizin kümülatif akademik not ortalamasının (GNO) en az 2.00/4.00 olması gerekmektedir. Başvuru dönemlerinde öğrencilerimiz başvurularını Üniversitemizin web sayfasında (<http://erasmus.comu.edu.tr/ogrenim-genel-bilgi.html>) yayınlanan link aracılığı ile yapmaktadırlar. Öğrencilerimizin başvuru yapabilmesi için bölümümüz ile Erasmus Üniversite Beyannamesi sahibi bir AB Yükseköğretim Kurumu arasında ilgili akademik yılda (örn. 2019-2020 Eğitim-Öğretim Yılı için) geçerli olan bir Erasmus İkili Anlaşması olması gerekmektedir.

Ayrıca öğrencilerimiz Fulbrighth değişim programına da başvuru yapabilmektedirler. Daha önce öğrencilerimiz Erasmus ve Fulbrighth gibi değişim programlarına başvurmuşlarsa da yabancı dil nedeniyle yeterince başarılı olamadıklarından kabul görmemişlerdir. Programımıza özel Erasmus programı kapsamında üniversitemizin anlaşmalı olduğu yabancı yükseköğretim kurumları dışında önlisans düzeyinde ikili anlaşma yaptığımız bir üniversite ise henüz bulunmamaktadır.

**ÖRNEK UYGULAMA** (Öğrencilerimiz yeterli yabancı dil seviyesine sahip olmadıkları için değişim programlarına çok ilgi göstermediğinden bu durum MYO'lara göre her ne kadar normal kabul edilse de fakültelerde değişim programlarından faydalanma talebi öğrencilerin yabancı dil seviyelerinden dolayı daha fazla olduğu için birim ve bölüm bazında daha fazla ikili anlaşmalar olmasını gerektirmektedir. Eğer biriminizde yeterli düzeyde ikili anlaşma bulunmuyorsa henüz olgunlaşmamış uygulama olarak bu durumu belirtmeniz daha uygun olacaktır!)

## **KANIT**

**Birim / Program Web Sitesi, 2018-2020 Birim (Çan MYO) Stratejik Eylem Planı, 2019 Çan MYO Kurum İç Değerlendirme Raporu, 2018-2022 Program Stratejik Eylem Planı, 2019 Birim ve Program Faaliyet Raporları.**

**Kanıt linkleri:** <http://erasmus.comu.edu.tr/anlasma-listesi-aktif.html>  
<https://ubys.comu.edu.tr/AIS/OutcomeBasedLearning/Home/Index?id=6457>  
<http://canmyo.comu.edu.tr/muhasebe-ve-vergi-uygulamalari.html>  
<http://ogrenciisleri.comu.edu.tr/>

### **1.4. Danışmanlık ve İzleme**

**Öğrencilere ders ve kariyer planlaması konularında yönlendirecek danışmanlık hizmeti verilmelidir.**

Danışmanlar, öğrencilerin staj yeri kabul onay, staj değerlendirme ve sözlü sınav komisyonu oluşturma, kayıt yenileme, ders ekleme bırakma işlemlerine onay vermekle ve öğrencilerin kayıtlı oldukları programı izlemelerinde; eğitim-öğretim çalışmaları ve üniversite yaşamıyla ilgili sorunlarının çözümünde rehberlik yapmakla görevlidirler. Program öğrencilerin başarısını takip etme, danışmanlık hizmeti verme, niteliklerini geliştirme ve izleme sorumluluğunu yüklenmiştir. Öğrenci başarısının değerlendirilmesi ve izlenmesi öğretimde amaçlanan hedeflere ulaşılmasının bir göstergesi olarak kabul edilmektedir. Başarı, bireysel sınav notu ve sınıf bazında genel ortalamaların izlenmesi ile değerlendirilmektedir. Aynı zamanda danışman öğretim elemanı öğrencileri birinci sınıftan itibaren her konuda bilgilendirmek, yönlendirmek ve takip etmek durumundadır. Meslek Yüksekokulumuzda tüm bölüm başkanlıklarına bağlı programların program danışmanı öğretim elemanları bulunmaktadır. Program danışmanı olan öğretim elemanları ise öğrencilerin sadece staj, kayıt yenileme, ders kayıt veya ders danışmanlık işlemleriyle değil aynı zamanda onlarla dostane ilişkiler içerisinde girerek tıpkı bir mentor veya koç gibi öğrenciler yönlendirilmeye çalışılmakta ve destek görmektedirler. Bunun yanı sıra Meslek Yüksekokulumuzdaki tüm öğretim elemanları öğrencilerle yakın ilişkiler içerisinde olup onları

yönlendirmektedir. Öğretim elemanlarıyla bu şekilde rahat iletişim kurup destek görmek de öğrencilerimizin motivasyonunu arttırmakta ve memnuniyet düzeylerini ciddi oranda etkilemektedir.

## SONUÇ

### ÖRNEK UYGULAMA

#### KANIT

**Birim / Program Web Sitesi, Haberler, Aktiviteler, 2019 Birim ve Program Faaliyet Raporları.**

#### Kanıt linkleri:

<http://canmyo.comu.edu.tr/program-ve-staj-koordinatordugu-danismanlik.html>

<http://canmyo.comu.edu.tr/arsiv/etkinlikler>

<http://canmyo.comu.edu.tr/arsiv/haberler>

<http://canmyo.comu.edu.tr/arsiv/duyurular>

<http://canmyo.comu.edu.tr/galeriler>

<http://canmyo.comu.edu.tr/staj-islemleri-duyuru.html>

<http://ogrenciisleri.comu.edu.tr/basvuru-ve-kayitlar/kayit-yenilemelerle-ilgili-bilgiler/kayit-yenilemelerle-ilgili-bilgiler.html>

<http://canmyo.comu.edu.tr/kalite-guvencesi/ic-kontrol.html>

<http://canmyo.comu.edu.tr/kalite-guvencesi/stratejik-eylem-plani.html>

<http://canmyo.comu.edu.tr/muhasebe-ve-vergi-uygulamalari.html>

#### 1.5. Başarı Değerlendirmesi

**Öğrencilerin program kapsamındaki tüm dersler ve diğer etkinliklerdeki başarıları şeffaf, adil ve tutarlı yöntemlerle ölçülmeli ve değerlendirilmelidir.**

Üniversitemizde; ara sınav, ara sınav mazeret sınavı, yarıyıl sonu sınavı ve bütünlleme sınavları yapılır. Ayrıca öğrencilerimizin talep de bulunduğu ilgili bazı dersler için yaz okulu da açılabilir. Yanı sıra öğrencilerimizin iş yükü ve performansı Bologna sistemine göre AKTS Bilgi Paketinde ve UBYS Öğrenci Bilgi Sisteminde aktif biçimde takip edilmekte, sınav yükleri ağırlıklarına göre değiştirilebilmektedir. Sınavlarımız;

**a) Ara Sınavlar / Vizeler:** her ders için en az bir kez yapılır. Ara sınav programı; her yarıyılın ilk dört haftası içinde derslerden sorumlu öğretim elemanlarının görüşü alınarak yönetim tarafından organize edilir ve tarihler buna göre ilan edilir. Ara sınav notları dönem sonu sınavlarından en az iki hafta önce ilan edilmektedir.

**b) Yarıyıl Sonu / Final Sınavları:** En az ondört haftalık eğitim-öğretim döneminden sonraki iki hafta içerisinde yapılır. Her ders için yarıyıl sonu sınavı yapılır. Yarıyıl sonu sınavına katılmayan öğrenciler o dersten başarısız sayılır ve başarı notu olarak FF verilir. Yarıyıl sonu sınavları ile ilgili takvim, birimlerin önerileri alınarak Üniversite Senatosu tarafından belirlenir. Yarıyıl sonu sınav programları, dekanlık ve yükseköğretim müdürlükleri tarafından hazırlanır ve sınavlardan en az iki hafta önce ilan edilir. Yarıyıl sonu sınavı için mazeret sınavı açılmaz.

**c) Mazeret Sınavları:** Haklı ve geçerli nedenlere dayalı mazereti dolayısıyla ara sınava katılmayan ve sınavdan sonraki bir hafta içerisinde durumunu belgeleyen öğrencilerin mazeretlerinin ilgili yönetim kurullarınca kabul edilmesi halinde, öğrencinin katılmadığı ara sınavlar o yarıyıl içinde öğretim elemanının belirlediği tarihte yazılı olarak yapılır. Mazeret sınavlarına herhangi bir nedenle girmeyen öğrencilere, tekrar mazeret sınavı açılmaz.

**d) Bütünlleme sınavları:** Dönem sonu sınavları sonucunda başarısız olanlar başarısız oldukları derslerin bütünlleme sınavlarına girebilirler. Bütünlleme sınavına girmeyenler başarısız sayılırlar ve bu öğrencilere ayrıca bir sınav açılmaz. Bütünlleme sınavları dönem sonu sınavlarının bitiminden itibaren üçüncü haftada yapılır. Bütünlleme sınavları için mazeret sınavı açılmaz.

Bunların dışında başarılı olamayan öğrencilerimiz 3 farklı sınav hakkı daha bulunmaktadır:

**a) Tek Ders Sınavı:** Dört yarıyılı tamamlayarak mezun olma durumuna gelen ancak yalnızca bir dersi veremeyen veya tüm dersleri veripte GNO'su 2.00 olmayan öğrencilerin yararlandığı sınavdır.

**b) Üç Ders Sınavı:** Bir, iki veya üç dersten girilen 2010 ve öncesi girişli öğrencilerin yararlandığı sınavdır.

**c) Ek Sınavlar:** Azami öğrenim süresi (8 Yarıyıl- 4 Yıl) sonunda mezun olma durumundaki öğrencilerimize, başarısız oldukları (FF-FD-YS harf notlu) bütün dersler için iki ek sınav hakkı tanınır.

Bu sınavlar sonunda, mezun olabilmesi için başarılması gereken toplam ders sayısını, beşe indiremeyen öğrencilerin üniversite ile ilişkileri kesilir. Genel olarak tüm sınav sonuçları onbeş gün içerisinde dersin ilgili öğretim elemanı tarafından Çanakkale Onsekiz Mart Üniversitesi Öğrenci Bilgi Sistemi internet sayfasında ilan edilir. Sınav sonuçlarının açıklanmasından itibaren sınav belgeleri üç yıl süreli saklanır. Derslerde devamsızlık



sınırını aşan öğrenciler, o derse devam etmemiş sayılırlar, sınavlara alınmazlar ve o dersten başarısız kabul edilirler. Öğrenciler, ilgili kurullarca kabul edilen sağlık raporlarının kapsadığı süreler içinde de devamsız sayılırlar. Ara sınav ve dönem içi etkinliklerden alınan notların ortalamasının % 40'ı, yarıyıl sonu veya bütünleme sınav notunun % 60 katkısı alınarak ilgili öğretim elemanı tarafından belirlenir ve öğretimin ilk iki haftasında öğrencilere bildirilir. Dersin öğretim elemanı tarafından, her ders için öğrencilerin aldıkları başarı notları 100 puan üzerinden ele alınarak başarı notu değerlendirme tablosuna uygun olarak dersin yarıyıl sonu başarı notu harfli ve katsayılı not biçiminde, aşağıdaki tablodaki gibi takdir edilir:

90-100 Puan - AA (Katsayı 4.0, AKTS notu A)

85-89 Puan - BA (Katsayı 3.5, AKTS notu B)

80-84 Puan - BB (Katsayı 3.0, AKTS notu B)

70-79 Puan - CB (Katsayı 2.5, AKTS notu C)

60-69 Puan - CC (Katsayı 2.0, AKTS notu C)

55-59 Puan - DC (Katsayı 1.5, AKTS notu D)

50-54 Puan - DD (Katsayı 1.0, AKTS notu E)

40-49 Puan - FD (Katsayı 0.5, AKTS notu F)

0-39 Puan - FF (Katsayı 0, AKTS notu FX)

Yeterli - YE (Katsayı -, AKTS notu S)

Yetersiz - YS (Katsayı -, AKTS notu U)

Devamsız - DS (Katsayı 0(Kredili dersler için), AKTS notu NA)

Buna göre öğrenci;

**a)** (AA), (BA), (BB), (CB) veya (CC) notlarından birini almış ise o dersi başarmış sayılır.

**b)** (DC) veya (DD) notlarından birini almış ise o dersi “koşullu” başarmış sayılır.

**c)** (FD) ve (FF) notlarından birini almış ise o dersi başaramamış sayılır.

**d)** Kredisiz olan dersler ile stajların devamsızlık ve başarı değerlendirmelerinde; (YE) yeterli, (YS) yetersiz, (DS) devamsız sayılır.

**e)** Girmeye hak etmediği bir sınava girmesi sonucunda aldığı not iptal edilir.

2547 sayılı Kanunun 5 inci maddesinin birinci fıkrasının (ı) bendinde belirtilen ortak zorunlu derslerinden alınan (YE) ve (YS) notları ile kredisiz dersler için (DS) notları ağırlıklı not ortalamasının hesabında dikkate alınmazlar; ancak kredili derslerde (DS)'nin karşılığı 0.00 sayılır. Bir dersten başarılı sayılabilmek için diğer

şartlara ek olarak o dersin yarıyıl sonu veya bütünleme sınavından en az 50 puan almak gerekir, alamayanlar not ortalaması ne olursa olsun başarısız (FD ve altı) sayılır.

Böylelikle öğrencilerimizin başarı durumları, üniversitemiz sınav yönetmeliğinin 22. maddesine göre derslerden almış oldukları notlar ve derslerin kredileri ile hesaplanan “Yarıyıl/Dönem Not Ortalaması (DNO)” ve “Genel Not Ortalaması (GNO)” değerleriyle izlenmiş olur. DNO bir yarıyıldaki aldıkları derslerin her birinin kredisi ile bu derslerden alınan notların çarpımları toplamının aynı derslerin kredi toplamına bölünmesi, GNO ise tüm yarıyıllarda aldıkları derslerin her birinin kredisi ile bu derslerden alınan notların çarpımları toplamının tüm derslerin kredi toplamına bölünmesi ile elde edilir. 27/09/2016 tarihli ve 29840 sayılı Resmi Gazete’de yayınlanan yeni Çanakkale Onsekiz Mart Üniversitesi Önlisans-Lisans Eğitim Öğretim Ve Sınav Yönetmeliği uyarınca 2014 ve sonrası kayıtlı öğrenciler için şu hüküm uygulanır: “(DC) veya (DD) notlarından birini almış ve GNO’su 2.00 ve üzeri ise koşullu başarılı sayılır; (DC) veya (DD) notlarından birini almış ve GNO’su 2.00’in altında ise koşullu başarısız sayılır.”

## SONUÇ

### ÖRNEK UYGULAMA

### KANIT

**Birim / Program Web Sitesi, Haberler, Duyurular, 2019 Birim ve Program Faaliyet Raporları, Yönetmelik ve Yönergeler.**

**Kanıt linkleri:** <http://ogrenciisleri.comu.edu.tr/mevzuat.html>

### 1.6. Programdan Mezuniyet Koşulları

**Öğrencilerin mezuniyetlerine karar verebilmek için, programın gerektirdiği tüm koşulların yerine getirildiğini belirleyecek güvenilir yöntemler geliştirilmiş ve uygulanıyor olmalıdır.**

Meslek yüksekokulumuzda ilgili bölüm başkanlıklarından oluşan mezuniyet kriterleri belirleme ve mezuniyet komisyonu bulunmaktadır. Bir öğrencinin öğrenimini başarı ile bitirerek İşletme Yönetimi programından önlisans derecesi elde edebilmesi için programda alması gereken zorunlu ve seçicilik derslerin (120 AKTS karşılığı) tümünden başarılı olması ve kredisiz ders notlarının (YE) olması zorunludur. Ayrıca her öğrenci 30 günlük stajını tamamlamak zorundadır. GNO’su 2.00 ve üzerinde olan öğrenciler koşullu başarılı derslerden de başarılı kabul edilirler. Mezun olabilmek için öğrenciler 120 AKTS kredisini mutlaka tamamlamalıdır. Bir öğrencinin GNO’su aynı zamanda mezuniyet not ortalamasıdır. Ayrıca;

a) Bir öğretim yılı boyunca tüm dersleri almak, devam koşulunu yerine getirmek, tüm derslerde en az (CC) almak ve herhangi bir disiplin cezası almamış olmak şartıyla genel not ortalamasına (GNO) göre kayıtlı bulunduğu programın/bölümün her sınıfının birinci, ikinci ve üçüncüsü onur öğrencileri olarak kabul edilir ve bu öğrenciler ilgili Dekanlıkça/Müdürlükçe öğretim yılı sonunda teşekkür belgesi ile ödüllendirilir.

b) Normal öğrenim süresi içerisinde tüm dersleri almak, devam koşulunu yerine getirmek, tüm derslerde en az (CC) almak ve herhangi bir disiplin cezası almamış olmak şartıyla GNO'na göre kayıtlı bulunduğu okulunu birinci olarak bitiren öğrenciler fakülte/yüksekokul/meslek yüksekokulu yüksek onur öğrencisi kabul edilir ve bu öğrenciler Rektörlükçe fakülte/yüksekokul/meslek yüksekokulu yüksek onur öğrencisi takdir belgesi ile ödüllendirilir.

c) Normal öğrenim süresi içerisinde tüm dersleri almak, devam koşulunu yerine getirmek, tüm derslerde en az

(CC) almak ve herhangi bir disiplin cezası almamış olmak şartıyla GNO'na göre Çanakkale Onsekiz Mart Üniversitesini birinci olarak bitiren öğrenci/öğrenciler Çanakkale Onsekiz Mart Üniversitesi yüksek onur öğrencisi kabul edilir ve bu öğrenci/öğrenciler Rektörlükçe Çanakkale Onsekiz Mart Üniversitesi yüksek onur öğrencisi takdir belgesi ile ödüllendirilir.

## SONUÇ

### ÖRNEK UYGULAMA

#### KANIT

Birim / Program Web Sitesi, Haberler, Duyurular, 2019 Birim ve Program Faaliyet Raporları, Yönetmelik ve Yönergeler.

#### Kanıt linkleri:

<http://canmyo.comu.edu.tr/kalite-guvencesi/komisyonlar.html>

<http://ogrencisleri.comu.edu.tr/mevzuat.html>

<http://canmyo.comu.edu.tr/ogrenciler/sinavlar.html>

<http://canmyo.comu.edu.tr/kalite-guvencesi/ic-kontrol.html>

## 2. PROGRAM EĞİTİM AMAÇLARI

### 2.1. Tanımlanan Program Eğitim Amaçları

**Değerlendirilecek her program için program eğitim amaçları tanımlanmış olmalıdır.**

Programımız eğitim programlarında üniversitemizin ve meslek yüksekokulumuzun kurumsal hedefleri ve önceliklerinin yanı sıra güncel yerel, bölgesel, ulusal ihtiyaçları ve hedefleri dikkate almaktadır. Bu kapsamda Yükseköğretim Yeterlilikler Çerçevesi önlisans eğitimi için gerekli yeterlilikleri de zaten tanımlamıştır. Mezunların bu yeterliliklere ne kadar sahip olduğu hakkında birim web sitemiz aracılığı ile ölçümler yapılmaktadır. Eğitim programının amaç ve hedefleri, öğrencilerin kazanması beklenen bilgi, beceri ve tutumları içerir ve mezundan beklenen yeterlik ve yetkinlikleri tanımlar bu da program çıktılarımızda aktif olarak gözlemlenebilir. Bu amaç ve hedefler, mesleksi ve toplumsal beklentileri karşılmasına yönelik tüm yetkinlikleri kapsamaktadır.

Finansal muhasebe bilgilerini öğrenip, finansal muhasebe ile ilgi dönem içi ve dönem sonu işlemlerini teorik ve pratik olarak uygulayabilme alt yapısına sahip olan, maliyet ve finans bilgilerini kavramış ve finansal tabloları hazırlayıp analizini yapabilen ve yorumlayabilen, sosyal güvenlik işlemlerini ve vergi hesaplamalarını yapan, muhasebe belgelerini işleyip beyanname düzenleyebilen, ticari hayatta kullanılan belgeleri tanıyıp kullanabilen, muhasebe verilerinin mevzuata uygunluğunu kontrol edip değerlendirebilen, işletme yönetimi temel kavramlarını, amaçlarını ve çevreyle olan ilişkilerini, işletme fonksiyonlarını ve bunlar arasındaki ilişkileri kavrayabilen, iletişim bilgi ve becerilerini sağlayıp sorumluluk alabilen ve alanında yenilikleri takip edebilen, Türk Hukuk Sistemini ve işletmenin tabi olduğu ticarî mevzuatın temel kurallarını bilen, ekonominin temel ilke ve kavramlarına hakim, ticari hesap yapabilen, mesleki alanda uygulanan muhasebe programlarını bilgisayar ortamında kullanabilme, sayısal verilerin elde edilmesi, işlenmesi, analizi hakkında bilgi sahibi olmak, alanında bireysel çalışma becerisine sahip ve girişimcilik yeteneği kazanmış olmayı amaç edinmektedir.

**Bu çerçevede tüm mezunlarımız;**

- a) Üretim ve hizmet sektörlerinde, Kamu veya Özel Kurum ve kuruluşlarda görev alabilirler,
- b) Program mezunları çoğunlukla; Şirketlerin muhasebe bölümlerinde, mali müşavirlik şirketlerinde, finansal kuruluşlarda, kamu kuruluşlarında iş imkânı bulabilmektedirler.
- c) Yaşam boyu öğrenme bilinciyle akademik gelişimlerine devam edebilirler.

**SONUÇ**

**ÖRNEK UYGULAMA**

## KANIT

**Birim / Program Web Sitesi, Haberler, Duyurular, Tanıtımlar, 2019 Birim ve Program Faaliyet Raporları, UBYS Eğitim Bilgi Sistemi.**

### **Kanıt linkleri:**

<https://ubys.comu.edu.tr/AIS/OutcomeBasedLearning/Home/Index?id=6457>

<http://canmyo.comu.edu.tr/muhasebe-ve-vergi-uygulamalari.html>

<http://canmyo.comu.edu.tr/kalite-guvencesi/stratejik-eylem-plani.html>

<http://canmyo.comu.edu.tr/kalite-guvencesi/akademik-personel.html>

<http://ogrenciisleri.comu.edu.tr/istatistikler/comu-son-10-yila-ait-taban-puanlar.html>

## **2.2. Program Amaçlarının Öğrencilerin Kariyer Hedeflerine Uygunluğu**

**Bu amaçlar; programın mezunlarının yakın bir gelecekte erişmeleri istenen kariyer hedeflerini ve mesleki beklentileri tanımına uymalıdır.**

Program amaçlarına ulaşma kapsamında Muhasebe ve Vergi Uygulamaları Programı'nın misyonu ve eğitim amaçları mezunların erişmeyi istedikleri kariyer hedefleri ve mesleki beklentileriyle uyumludur. Yeterli mesleki donanıma sahip, sürekli iyileşmeyi ve yaşam boyu öğrenmeyi ilke edinmiş, çağın gerektirdiği niteliklere sahip muhasebe meslek elemanı yetiştirebilmek için programın özgörevi ile uyumlu amaçlar yukarıdaki bölümlerde de zaten detaylı olarak aktarılmıştır. Programın bu amaçları ve özgörevi tüm iç ve dış paydaşlarımızın görüşleri alınarak benimsenmiş ve bölgesel, ulusal ve küresel ölçekteki gelişmeler de dikkate alınarak gerekli zamanlarda tüm paydaşlarla istişare edilip güncellenmiştir. Tekrar edilecek olursa bu programın amacı kamu ve özel sektör işletme ve kuruluşlarının üretim ve hizmet faaliyetlerinin verimli bir şekilde yürütülmesinde çalışacak, çağdaş işletmecilik anlayışına uygun ve günümüz teknolojisi ile faaliyet gösteren, meslek elemanı özelliklerine sahip ara elemanlar yetiştirmektir. Programımız bu kapsamda mezunlarının, nitelikli biçimde yetişmiş işgücü potansiyeli olarak, çalışacakları sektörle ilgili ulusal ve uluslararası platformda yaşanan güncel gelişmeleri takip eden, iletişim becerisi yüksek, özgüveni tam, girişimci ve yenilikçi uzmanlar olarak hizmet vermelerini hedeflemektedir. Bu doğrultuda ise öğrencilere işletmelerin sahip oldukları para, insan gücü, bilgi ve teknoloji den en iyi biçimde yararlanmayı sağlayacak çalışma düzeninin planlanması için ofis bilgilerini arttırmaya yönelik teorik bilgiler verilmekte, uygulamalı derslerle de öğrenciler iş hayatına hazırlanmaktadır. Öğrencilerimize sürekli gelişen işletme ve yönetim alanında gerekli eğitim ve öğretimin verilmesini sağlamak amacıyla, ilgili sektörlerle işbirliği sonucu seminer, panel ve konferanslar düzenlenmekte ve işletme ziyaretlerine gidilmektedir. Muhasebe

ve Vergi Uygulamaları programından mezun olan öğrenciler Şirketlerin muhasebe bölümlerinde, mali müşavirlik şirketlerinde, finansal kuruluşlarda, kamu kuruluşlarında çalışma olanaklarına sahiptirler.

Ayrıca mezunlarımız kendi işletmelerini kurma ve yönetme becerilerine de sahip olmaktadır. Mezun olan öğrenciler Dikey Geçiş Sınavına (DGS) girerek veya sınavsız aşağıda belirtilen lisans bölümlerine devam edebilmektedirler. Bu programdan mezun olan öğrenciler DGS (Dikey Geçiş Sınavı) sınavına girerek alanlarıyla ilgili 4 yıllık fakültelere geçiş yaparak lisans tamamlama imkanlarına sahiptirler. DGS ile geçiş yapabilecekleri programlar; Ekonomi, İktisat, İşletme, İşletme Bilgi Yönetimi, İşletme Enformatiği, İşletme-Ekonomi, Lojistik Yönetimi, Maliye, Muhasebe, Muhasebe Bilgi Sistemleri, Muhasebe ve Denetim, Muhasebe ve Finans Yönetimi, Muhasebe ve Finansal Yönetim, Uluslararası Finans, Uluslararası İşletme, Uluslararası İşletmecilik, Uluslararası İşletmecilik ve Ticaret, Uluslararası Ticaret, Uluslararası Ticaret ve Finansman, Uluslararası Ticaret ve İşletmecilik, Uluslararası Ticaret ve Lojistik lisans programlarıdır. Ayrıca Anadolu Üniversitesi Açık Öğretim Fakültesi (AÖF) bünyesinde programın devamı sayılan programlara sadece dilekçe vererek 3. sınıftan devam etme şansları da bulunmaktadır.

## SONUÇ

### ÖRNEK UYGULAMA

#### KANIT

**Birim / Program Web Sitesi, Haberler, Duyurular, Tanıtımlar, 2019 Birim ve Program Faaliyet Raporları, UBYS Eğitim Bilgi Sistemi.**

**Kanıt linkleri:** <http://canmyo.comu.edu.tr/kalite-guvencesi/mezunlarimiz.html>

<https://ubys.comu.edu.tr/AIS/OutcomeBasedLearning/Home/Index?id=6457>

<http://canmyo.comu.edu.tr/muhasebe-ve-vergi-uygulamalari.html>

### 2.3. Program Amaçlarının Kurum ve Birim Özgörevlerine Uygunluğu

**Kurumun, fakültenin ve bölümün özgörevleriyle uyumlu olmalıdır.**

Program amaçlarına ulaşma kapsamında Muhasebe ve Vergi Uygulamaları Programı'nın misyonu ve eğitim amaçları Çanakkale Onsekiz Mart Üniversitesi ve Çan Meslek Yüksekokulu özgörevleriyle uyumludur. Bu uyum yukarıdaki bölümlerde olduğu gibi bu bölümde de açıkça aktarılmıştır.

Üniversitemizin misyonu; Eğitim ve öğretimde bilgili, donanımlı, kültürlü ve özgüveni yüksek bireyler yetiştirmeyi hedefleyen; bilimsel çalışmalarda uygulamaya dönük, proje odaklı ve çok disiplinli araştırmalar yapma anlayışını benimsemiş; paydaşlarıyla sürdürülebilir ilişkileri gözetin; bilgiyi, sevgiyi ve saygıyı Çanakkale'nin tarihi ve zengin dokusuyla harmanlayan; kalite odaklı, yenilikçi ve girişimci bir üniversite olmaktır. Eğitim kalitesini artırarak, ulusal ve uluslararası sorunlara duyarlı, aranan eleman yetiştirmeyi, Bölgemizdeki mevcut sorunlara çözümler üretmek ve yeni ürün geliştirmeyi Çanakkale Onsekiz Mart Üniversitesi'nin dünya üniversitesi olma vizyonuna destek sağlamayı kendisine misyon edinmiştir. Bu kapsamda bağlı olduğumuz birimiz ise;

Bilimsel ve eğitsel tüm araçları etkin kullanarak, öğrencilerimize değer katan çözümler üretmek, Eğitim ve öğretim faaliyetlerinde, Üniversitemizin imkanları ölçüsünde en iyi teknolojik verileri kullanarak eğitimin etkinliğini ve verimliliğini artırmak, Meslek Yüksekokulumuz öğrencilerini Üniversitemizin en önemli paydaşı bilmek,

Öğrencilerin Üniversite yaşamına uyumunu hızlandırmak için oryantasyon programları da dahil, çeşitli iç etkinliklerde bulunmak,

Akademik ve idari kadroların öğrencilere karşı davranışlarına düzeyli ve memnuniyet oluşturacak standartlar getirmek ve bunları uygulamak,

Öğrencilere eğitimlerini tamamladıktan sonra da organize faaliyetlerde ihtiyaç duyacakları ve karşılanması mümkün yardımlarda bulunmak, onlarla ilişkiyi sürekli kılarak işbirliğini artırmak,

Öğrencilerin iş dünyasına kabul ettirilmeleri ve orada etkin olarak yerleşebilmeleri için destek çalışmaları gerçekleştirmek,

Çalışanlarımızın kariyer hedeflerini gerçekleştirmelerinde destek sağlamak,

Tüm bilimsel alanlarda teorik eğitimlerin uygulamalarla bütünleşmesine zemin hazırlayacak altyapı çalışmaları gerçekleştirmek,

Birimlerde ve bireylerde sürekli gelişim anlayışını egemen kılmak ve gerçekleştirmek,

Eğitim ve öğretim faaliyetlerinde yeni yöntem ve uygulamalarla diğer üniversitelerdeki eşdeğer birimlere önderlik etmek,

Öğretim elemanlarını ve öğrencileri bilimsel çalışmalarda etkin yöntemlerle motive ederek uluslararası düzeyde ön plana çıkabilen eserler vermelerini sağlamak,

Bilimsel araştırmaların kapsam alanını genişletmek amacıyla, çalışmaların sadece ulusal değil, uluslararası alanda da yapılabilmesi için gerekli tüm destekleri sağlamak ve farklı disiplinlerde ekipler oluşturulmasına öncülük etmek,

Üniversitenin tüm faaliyetlerini iç ve dış paydaşları en üst düzeyde mutlu etme anlayışı ve amacıyla gerçekleştirmek,

Hizmet ve eğitim seviyesinin yükseltilmesi için öneri sistemleri kurmak ve paydaşların önerilerini değerlendirmek,

Daha etkili ve verimli eğitim öğretim faaliyetlerinde bulunmak amacıyla kalite yönetim sistemimizi sürekli iyileştirmek,

İç paydaşlar arasındaki ilişkileri geliştirmek ve kurumsal bilinci geliştirerek yaygınlaştırmak,

Akademisyenlerin iç ve dış paydaşlarla ilişkilerini daha etkin ve verimli hale getirerek, iç ve dış çevrenin bilimsel bilinçten daha fazla yararlanmasına imkan hazırlamak,

Meslek Yüksekokulumuzun yöneticilerini, yönetici geliştirme programları düzenleyerek modern bir yöneticide bulunması gereken bilgilerle donatmak,

Yöneticilerin yönetsel faaliyetlerinde pozitif motivasyon esasına uymalarını sağlamak, Yönetilenlere karşı tüm uygulamalarda yüksek performans ve başarı ölçütleri esas alınarak değerlendirmeler yapmak.

Yöneticilerin birbirleriyle dayanışma ve destek anlayışı içerisinde olmalarını sağlamak,

Yönetsel kadro değişimlerinde kurumsal faaliyetlerde zafiyete yol açmamak için bilgi ve deneyimin aktarılmasını sistemleştirmek,

Bölgenin sosyal, kültürel ve ekonomik problemlerine yönelik çözüm çalışmalarında bulunmak, Bölgenin sanayi ve hizmet kuruluşlarıyla bölge kalkınmasına daha fazla katkıda bulunacak işbirlikleri gerçekleştirmek,

Üniversite-Sanayi işbirliğini etkin bir şekilde gerçekleştirirken kapsam alanını tüm bölgeyi içine alacak şekilde genişletmek,

Günümüz teknolojisine uygun, kamu ve özel sektör işletmelerine ve sanayinin beklentilerine cevap verecek yeterlilik ve çeşitlilikte bilgi donanımına sahip nitelikli ara elemanlar yetiştirmek,

Bölgesel ihtiyaçlara göre araştırma projeleri geliştirilerek, bölgemize değer katmayı başlıca amaç ve hedefleri arasına koymuştur.

Çan Meslek Yüksekokulu yönetimine bağlı olarak aktif görev yapan Muhasebe ve Vergi Bölümüne bağlı programımızdaki tüm öğretim elemanlarımız da bu ölgörevlere uygun biçimde hareket etmektedirler. Zira programımız da bu kapsamda kendi ölgörevlerini belirleyerek kendi kadrosunda bulunan öğretim elemanlarıyla bu ölgörevleri içselleştirmiş biçimde aktif olarak uygulamaktadır.

Bu çerçevede Çan Meslek Yüksekokulu'na bağlı Muhasebe ve Vergi Uygulamaları Programı'nın misyonu ise endüstri 4.0'ın gerektirdiği çağdaş görgü ve bilgi düzeyine ulaşmak için ölgün değerlere sahip, araştırmacı bir akademik kadro anlayışıyla çağdaş öğretim teknikleri kullanarak toplumsal değerlere saygılı inovatif girişimlere imza atacak nitelikli girişimciler ile sanayi, özel sektör, kamu ve STK'ların nitelikli ara eleman ihtiyacı için gerekli donanıma sahip kaliteli insan kaynağını yetiştirmektir. Programımız bu çerçevede; Eğitim, öğretim ve araştırma kalitesi ile Türkiye'de tercih edilen; Uluslararası akademik çevrede bölümümüzü en etkin şekilde temsil eden öğretim elemanları ile sonuç odaklı bir eğitim profili oluşturan Uluslararası değerlere saygılı, post



modern yönetim ilkelerini ve toplam kalite anlayışını benimsemiş kendini sürekli yenileyen bir program olarak övgörevlerini içselleştirmişlerdir.

Programımızın amacı kamu ve özel sektör işletme ve kuruluşlarının üretim ve hizmet faaliyetlerinin verimli bir şekilde yürütülmesinde çalışacak, çağdaş işletmecilik anlayışına uygun ve günümüz teknolojisi ile faaliyet gösteren, meslek elemanı özelliklerine sahip ara elemanlar yetiştirmektir. Bu doğrultuda öğrencilere işletmelerin sahip oldukları para, insan gücü, bilgi ve teknolojiden en iyi biçimde yararlanmayı sağlayacak çalışma düzeninin planlanması için ofis bilgilerini arttırmaya yönelik teorik bilgiler verilmekte, uygulamalı derslerle de öğrenciler iş hayatına hazırlanmaktadır. Özellikle muhasebe, ekonomi, vergi hukuku ve mevzuatı, işletme yönetimi, , araştırma-geliştirme, proje yönetimi, mali işler yönetimi, başta olmak üzere ilgili tüm beşeri ve teknik alanlarda kendini yetiştirmeye hevesli;

- Ekip ve proje çalışmalarına yatkın;
- İnsan ilişkileri ve iletişime azami derecede önem veren;
- Girişimcilik ruhuna sahip;
- Bilgisayar bilen (azami Office ve SPSS programları düzeyinde);
- Yabancı dil öğrenmeye önem veren öğrenciler yetiştirmeyi amaç edinmektedir.

Programımız bu kapsamda mezunlarının, nitelikli biçimde yetişmiş işgücü potansiyeli olarak, çalışacakları sektörle ilgili ulusal ve uluslararası platformda yaşanan güncel gelişmeleri takip eden, iletişim becerisi yüksek, özgüveni tam, girişimci ve yenilikçi uzmanlar olarak hizmet vermelerini hedeflemektedir.

Görüldüğü gibi, programımızın övgörevleri birim ve kurum övgörevleriyle tüm yönleriyle uyumludur. Hatta birimimizin övgörevlerinin birçoğunu karşılamaktadır. Eğitim amaçlarının yapılandırılmasında birimin ve kurumun övgörevleri göz önüne alınmış, tüm paydaşlarla farklı zamanlarda yapılan toplantılarda dile getirilen, çeşitli anketlerde yansıtılan değerlendirmeler tartışılarak bu amaçlar sürekli gelişim çalışmaları çerçevesinde güncellenmiştir. Tüm bunlara yönelik haberlerin linkleri de ayrıca kanıt olarak eklenmiştir.

## SONUÇ

### ÖRNEK UYGULAMA

### KANIT

**Kurum / Birim / Program Web Sitesi, Haberler, Duyurular, Tanıtımlar, 2019 Birim ve Program Faaliyet Raporları.**

**Kanıt linkleri:**

<https://ubys.comu.edu.tr/AIS/OutcomeBasedLearning/Home/Index?id=6457>

<http://canmyo.comu.edu.tr/muhasebe-ve-vergi-uygulamalari.html>

<http://canmyo.comu.edu.tr/kalite-guvencesi/stratejik-eylem-plani.html>

<http://canmyo.comu.edu.tr/kalite-guvencesi/ic-kontrol.html>

**2.4. Program Amaçlarının Paydaşlar Dahil Edilerek Belirlenmesi****Programın çeşitli iç ve dış paydaşlarını sürece dahil ederek belirlenmelidir.**

Yeterli mesleki donanıma sahip, sürekli iyileşmeyi ve yaşam boyu öğrenmeyi ilke edinmiş, çağın gerektirdiği niteliklere sahip muhasebe meslek elemanı yetiştirebilmek için programın özgörevi ile uyumlu amaçlar yukarıdaki bölümlerde de zaten detaylı olarak aktarılmıştır. Programımızın gelişebilmesi, eğitim kalitesini artırabilmesi, çağdaş ve modern eğitim teknolojileri ile donatılabilmesi ancak tüm paydaşlarının desteği ile mümkün olabilecektir. Bu amaçla paydaşları belirleyerek onların durumlarını da dikkate alacak şekilde stratejilerini belirlemiştir. Bunların başlıcaları üniversitemiz ve Çan MYO'nun ikili işbirliği ve protokolleri içerisinde bulunan kurumlardır. Bu kapsamda paydaşlarımızın başlıcaları şu şekilde sıralanabilir:

- Valilik, Kaymakamlık ve diğer resmî kuruluşlar,
- Yüksek Öğretim Kurulu,
- Üniversitelerarası Kurul,
- Ulusal ve Uluslararası Eğitim ve Araştırma Kurumları,
- Özel Sektör Kuruluşları (Kale Seramik,Kale Nakliyat),
- Sivil Toplum Kuruluşları,
- Bankalar (Ziraat Bankası),
- Akademik personelimiz ve aileleri,
- İdarî personelimiz ve aileleri,
- Öğrencilerimiz ve aileleri,
- Mezunlarımız.

Program amaçlarına ulaşma kapsamında Muhasebe ve Vergi Uygulamaları Programı'nın misyonu ve eğitim amaçları programımızın tüm iç ve dış paydaşlarının görüşü alınarak belirlenmiş ve içselleştirilip gerekli görüldüğünde bölgesel, ulusal ve küresel ölçekteki gelişmeler de dikkate alınarak gerekli zamanlarda çağın gerekliliklerine göre yeniden tüm paydaşların fikirleri alınarak güncellenmektedir.

Bu kapsamda iç ve dış paydaş danışma kurulları oluşturulmuştur. Program özgörevi, amaçları, hedefleri ve öğretim planı belirlenirken program danışmanı ilgili bölüm başkanını, birim yöneticisini, programdaki öğretim elemanlarını ve program öğrencilerini toplantıya çağırarak öncelikle iç paydaşların görüşlerinin alındığı bir toplantı organize etmiştir. Ardından dış paydaşlarla gerçekleştirilen toplantılar ve endüstriden gelen talepler doğrultusunda program özgörevi ve amaçları ilgili birim ve kuruma uygun biçimde güncellenmiştir. Bu çerçevede gerek mevcut önlisans öğrencilerimiz gerekse mezun olan öğrencilerimizin fikirleri alınarak eğitim ve öğretim içeriklerimizin zenginleşmesi, daha güncel, daha anlaşılır, daha dengeli, daha eğlenceli ve iş yaşamıyla daha uygun pratik bilgiler içerecek hale getirilmesi için gerekli tüm çalışmalar yapılmıştır. Bu kapsamda gerekli performans göstergeleri ve değerlendirme anketleri oluşturulmuş ve gerçekleştirilen bu toplantılarda ve/veya dönem dönem ilgililere çıktı olarak ya da birim web sitemiz aracılığıyla uygulanmıştır. Bu da muhasebe ve Vergi Uygulamaları Programı'nın amaçlarına ulaşması yolunda program misyon, amaç, hedef ve öğretim planının iç ve dış paydaşlar sürece dahil edilerek belirlendiğinin açık bir göstergesidir. Öğretim planları güncellenirken ayrıca MEYOK tarafından bir incelemeye daha tabi tutulmaktadır. Bu gösterge hakkında da ilgili kanıtlar ve linkler ekte bilgilerinize sunulmuştur.

## SONUÇ

### ÖRNEK UYGULAMA

#### KANIT

**Birim / Program Web Sitesi, Haberler, Duyurular, Tanıtımlar, 2019 Birim ve Program Faaliyet Raporları, Stratejik Planlar, İçkontrol Raporları.**

**Kanıt linkleri:** <http://canmyo.comu.edu.tr/kalite-guvencesi/stratejik-eylem-plani.html>

<http://canmyo.comu.edu.tr/kalite-guvencesi/ic-kontrol.html>

<https://ubys.comu.edu.tr/AIS/OutcomeBasedLearning/Home/Index?id=6457>

<http://canmyo.comu.edu.tr/muhasebe-ve-vergi-uygulamalari.html>

### 2.5. Program Amaçlarına Erişim

**Kolayca erişilebilecek şekilde yayımlanmış olmalıdır.**

Tüm iç ve dış paydaşlarımız ve özellikle öğrencilerimiz ile öğrenci aday arkadaşlarımız Çanakkale Onsekiz Mart Üniversitesi Çan Meslek Yüksekokulu Muhasebe ve Vergi Bölümü Muhasebe ve Vergi Uygulamaları Programı misyon, amaç, hedef, detaylı öğretim planı ve ders içeriklerine programımızın web sayfasından ve ayrıca Üniversite Bilgi Yönetim Sistemi'nden kolaylıkla ulaşabilmektedirler.

Ayrıca bu konuda birinci sınıf öğrencilerimize eğitime başladıkları ilk iki hafta içerisinde biri meslek yüksekokulu müdürlüğü tarafından organize edilen diğeri ise program başkanlığı tarafından verilen en az iki oryantasyon eğitiminde bu bilgilere nasıl erişebilecekleri detaylı olarak aktarılmaktadır. Bunun dışında ilgili program başkanı her dönem başında birinci ve ikinci sınıfta bulunan öğrencilerimize programımızın öğretim planını, ders izleme ve değerlendirme kriterlerini çıktı olarak da iletmektedir.

## SONUÇ

### ÖRNEK UYGULAMA

#### KANIT

**Birim / Program Web Sitesi, Haberler, Duyurular, Tanıtımlar, 2019 Birim ve Program Faaliyet Raporları, Stratejik Planlar, İçkontrol Raporları, Oryantasyon Dokümanları.**

#### Kanıt linkleri:

<https://ubys.comu.edu.tr/AIS/OutcomeBasedLearning/Home/Index?id=6457>

<http://canmyo.comu.edu.tr/muhasebe-ve-vergi-uygulamalari.html>

<http://canmyo.comu.edu.tr/kalite-guvencesi/stratejik-eylem-plani.html>

<http://canmyo.comu.edu.tr/kalite-guvencesi/ic-kontrol.html>

### 2.6. Program Amaçlarının Paydaşlar Dahil Edilerek Güncellenmesi

**Programın iç ve dış paydaşlarının gereksinimleri doğrultusunda uygun aralıklarla güncellenmelidir.**

Program amaçlarına ulaşma kapsamında Muhasebe ve Vergi Uygulamaları Programı'nın misyonu, eğitim amaçları, hedefleri ve öğretim planı yukarıda da detaylı olarak aktarıldığı gibi programımızın tüm iç ve dış paydaşlarının görüşü alınarak belirlenmiş ve içselleştirilip gerekli görüldüğünde bölgesel, ulusal ve küresel ölçekteki gelişmeler de dikkate alınarak gerekli zamanlarda çağımızın ve geleceğin gerekliliklerine uygun olarak yeniden tüm paydaşların fikirleri alınarak güncellenmiştir ve dönem dönem de (en geç 3 yılda bir) güncellenmeye devam etmektedir. Bu kapsamda iç ve dış paydaş danışma kurulları oluşturulmuştur. Program özgörevi, amaçları,

hedefleri ve öğretim planı belirlenirken program danışmanı ilgili bölüm başkanını, birim yöneticisini, programdaki öğretim elemanlarını ve program öğrencilerini toplantıya çağırarak öncelikle iç paydaşların görüşlerinin alındığı bir toplantı organize etmiştir. Ardından dış paydaşlarla gerçekleştirilen toplantılar ve endüstriden gelen talepler doğrultusunda program özğörevi ve amaçları ilgili birim ve kuruma uygun biçimde güncellenmiştir. Bu çerçevede gerek mevcut önlisans öğrencilerimiz gerekse mezun olan öğrencilerimizin fikirleri alınarak eğitim ve öğretim içeriklerimizin zenginleşmesi, daha güncel, daha anlaşılır, daha dengeli, daha eğlenceli ve iş yaşamıyla daha uygun pratik bilgiler içerecek hale getirilmesi için gerekli tüm çalışmalar yapılmıştır. Bu çalışmalar her akademik yıl yılda bir kez tekrarlanmaktadır. Bu kapsamda gerekli performans göstergeleri ve değerlendirme anketleri oluşturulmuş ve gerçekleştirilen bu toplantılarda ve/veya dönem dönem ilgililere çıktı olarak ya da birim web sitemiz aracılığıyla uygulanmaktadır.

Bu da Muhasebe ve Vergi Uygulamaları Programı'nın amaçlarına ulaşması yolunda program misyon, amaç, hedef ve öğretim planının iç ve dış paydaşlar sürece dahil edilerek belirlendiğinin açık bir göstergesidir. Ayrıca öğretim planları güncellenirken ayrıca MEYOK tarafından bir incelemeye daha tabi tutulmaktadır. Tüm bunlara dair en son güncellemeler 2016, 2018 ve 2019 yıllarında program hedef ve amaçlarının değiştirilerek öğretim planlarının güncellenmesi şeklinde işleyişimize de aktif bir biçimde yansımıştır. Gerekli tüm kanıtlar ekte bilgilerinize sunulmuştur.

## SONUÇ

### ÖRNEK UYGULAMA

#### KANIT

**Birim / Program Web Sitesi, Haberler, Duyurular, Tanıtımlar, 2019 Birim ve Program Faaliyet Raporları, Stratejik Planlar, İçkontrol Raporları.**

#### **Kanıt linkleri:**

<https://ubys.comu.edu.tr/AIS/OutcomeBasedLearning/Home/Index?id=6457>

<http://canmyo.comu.edu.tr/muhasebe-ve-vergi-uygulamalari.html>

<http://canmyo.comu.edu.tr/kalite-guvencesi/stratejik-eylem-plani.html>

<http://canmyo.comu.edu.tr/kalite-guvencesi/ic-kontrol.html>

### **2.7. Program Amaçlarına Ulaşıldığına Dair Test Ölçütleri**

**Test Ölçütü:** Program öğretim amaçlarına ulaşıldığını belirlemek ve belgelemek için kullanılan ölçme ve değerlendirme sürecini ve bu süreç yardımıyla program öğretim amaçlarına ulaşıldığını kanıtlarıyla anlatınız.

Programımızın özgörev, amaç, hedef ve öğretim planı üniversitemizin ve meslek yüksekokulumuzun kurumsal hedefleri ve önceliklerinin yanı sıra güncel yerel, bölgesel, ulusal ihtiyaçlar ve hedefler dikkate alınarak hazırlanmıştır. İlgili akademik kurullarda bölümün ve programımızın daha önceki yıllarda belirledikleri amaç ve hedeflerinin ne denli başarılı olduğu, eğitim ve öğretim programlarının öğrencilerin gereksinimleri ile hangi oranda örtüştüğü yine bölümümüz, programımız, birim yöneticilerimiz, birim Bologna koordinatörümüz, MEYOK ve/veya üniversitemiz tarafından belirli periyotlarla organize edilen çeşitli iç ve dış paydaş toplantılarıyla değerlendirmektedir. Zira Yükseköğretim Yeterlilikler Çerçevesi önlisans eğitimi için gerekli yeterlilikleri de tanımlamıştır. Mezunların bu yeterliliklere ne kadar sahip olduğu hakkında birim web sitemiz aracılığı ile ölçümler yapılmaktadır. Ayrıca programımız, bölümümüz ve/veya birimimiz akademik kurul toplantılarının dışında da iç ve dış paydaşlarla yılda en az bir kez danışma kurulu toplantısı gerçekleştirmektedir.

Bu toplantıların yanı sıra programımızın çıktı olarak gerçekleştirdiği anketler ve bunların dışında da birimimizin web sitesinde bulunan iç ve dış paydaş anketleri, öğrencilerimizin staj yaptığı iş yerlerinin değerlendirme anketleri ve mezun öğrenci anketleri bulunmakta ve bu anketlerin sonuçlarına bilgi işlem daire başkanlığımız aracılığı ile ulaşılmaktadır. Bunların dışında programımıza ait akademik kurullar, komisyon toplantıları, eğitim-öğretim bilgi paketi, yıllık faaliyet raporları, yıllık iç kontrol raporları, 5 yıllık stratejik planlar ve gerçekleştirilen bu özdeğerlendirme raporu da gerekli test ölçümlerinin birçok farklı yöntemle yapıldığına dair kanıtları içermektedir. Ek olarak daha profesyonel ve öznel online test ölçütleri de geliştirmek için program başkanlığımız birim yöneticiliğimiz ile birlikte gerekli çalışmaları aktif olarak yürütmektedir.

## SONUÇ

### ÖRNEK UYGULAMA

### KANIT

**Birim / Program Web Sitesi, Haberler, Duyurular, Tanıtımlar, 2019 Birim ve Program Faaliyet Raporları, Stratejik Planlar, İçkontrol Raporları.**

**Kanıt linkleri:** [https://ubys.comu.edu.tr/AIS/OutcomeBasedLearning/Home/Inde\\_x?id=6457](https://ubys.comu.edu.tr/AIS/OutcomeBasedLearning/Home/Inde_x?id=6457)

<http://canmyo.comu.edu.tr/muhasebe-ve-vergi-uygulamalari.html>

<http://canmyo.comu.edu.tr/kalite-guvencesi/stratejik-eylem-plani.html>

<http://canmyo.comu.edu.tr/kalite-guvencesi/ic-kontrol.html>

### 3. PROGRAM ÇIKTILARI

#### 3.1. Program Çıktılarının Belirlenme ve Güncellenme Yöntemi ve Amaçlara Uygunluğu

Program çıktıları, program eğitim amaçlarına ulaşabilmek için gerekli bilgi, beceri ve davranış bileşenlerinin tümünü kapsamalı ve ilgili (MÜDEK, FEDEK, SABAK, EPDAD vb. gibi) Değerlendirme Çıktılarını da içerecek biçimde tanımlanmalıdır. Programlar, program eğitim amaçlarıyla tutarlı olmak koşuluyla, kendilerine özgü ek program çıktıları tanımlayabilirler.

Muhasebe ve Vergi Uygulamaları Programı'nın misyonu ise endüstri 4.0'ın gerektirdiği çağdaş görgü ve bilgi düzeyine ulaşmak için özgün değerlere sahip, araştırmacı bir akademik kadro anlayışıyla çağdaş öğretim teknikleri kullanarak toplumsal değerlere saygılı etik kurallara uyum sağlayan mevzuata uygun hareket eden nitelikli muhasebeciler ile sanayi, özel sektör, kamu ve STK'ların nitelikli ara eleman ihtiyacı için gerekli donanıma sahip kaliteli insan kaynağını yetiştirmektir. Programımız bu çerçevede;

- Eğitim, öğretim ve araştırma kalitesi ile Türkiye'de tercih edilen;
- Teknolojik gelişmelere duyarlı, toplumun ve sektör temsilcilerinin beklentilerine uygun İnsan kaynağı yetiştiren;
- Uluslararası akademik çevrede bölümümüzü en etkin şekilde temsil eden;
- Öğretim elemanları ile sonuç odaklı bir eğitim profili oluşturan;
- Katılımcı, kendine güvenen bireyler yetiştiren;

Uluslararası değerlere saygılı, post modern yönetim ilkelerini ve toplam kalite anlayışını benimsemiş, kendini sürekli yenileyen bir program olmak öz görevlerini içselleştirmiştir.

Programımızın amacı kamu ve özel sektör işletme ve kuruluşlarının üretim ve hizmet faaliyetlerinin verimli bir şekilde yürütülmesinde çalışacak, çağdaş işletmecilik anlayışına uygun ve günümüz teknolojisi ile faaliyet gösteren, meslek elemanı özelliklerine sahip ara elemanlar yetiştirmektir. Bu doğrultuda öğrencilere işletmelerin sahip oldukları para, insan gücü, bilgi ve teknolojiye en iyi biçimde yararlanmayı sağlayacak çalışma düzeninin planlanması için ofis bilgilerini arttırmaya yönelik teorik bilgiler verilmekte, uygulamalı derslerle de öğrenciler iş hayatına hazırlanmaktadır. Özellikle muhasebe, ekonomi, vergi hukuku ve mevzuatı, işletme yönetimi, , araştırma-geliştirme, proje yönetimi, mali işler yönetimi, başta olmak üzere ilgili tüm beşeri ve teknik alanlarda kendini yetiştirmeye hevesli;

- Ekip ve proje çalışmalarına yatkın;

- İnsan ilişkileri ve iletişime azami derecede önem veren;
- Girişimcilik ruhuna sahip;
- Bilgisayar bilen (azami Office ve SPSS programları düzeyinde);
- Yabancı dil öğrenmeye önem veren öğrenciler yetiştirmeyi amaç edinmektedir.

Programımız bu kapsamda mezunlarının, nitelikli biçimde yetişmiş işgücü potansiyeli olarak, çalışacakları sektörle ilgili ulusal ve uluslararası platformda yaşanan güncel gelişmeleri takip eden, iletişim becerisi yüksek, özgüveni tam, girişimci ve yenilikçi uzmanlar olarak hizmet vermelerini hedeflemektedir.

Bir dersten başarılı sayılabilmek için o dersten yarıyıl notu olarak önlisans öğrencisinin en az (DD) almış olması gerekir. Genel not ortalaması ve yarıyıl not ortalaması en az 2.00 olan önlisans öğrencileri başarılı sayılırlar. Muhasebe ve Vergi Uygulamaları programında Önlisans derecesi elde edebilmek için öğrencilerin programda alması gereken zorunlu ve seçimlik derslerin (toplam 120 AKTS karşılığı) tümünü başarıyla tamamlamak ve genel ağırlıklı not ortalamasının 4.00 üzerinden en az 2.00 olması gerekir. Ayrıca her öğrenci 30 günlük stajını tamamlamak zorundadır.

Bu özgörev, amaçlar, hedefler ve kriterler çerçevesinde Muhasebe ve Vergi Uygulamaları Programı'nın program çıktıları belirlenirken ilgili yönetmelikler ve Bologna sistemi mutlaka dikkate alınmaktadır. Program çıktıları düzenleneceği zaman program danışmanının bölüm başkanına önerisiyle toplantı gündemi oluşturulmakta ve akademik kurul organize edilmekte ve ilgili tüm öğretim elemanlarının ve birim Bologna koordinatörümüzün de görüşü mutlaka alınmaktadır. Ayrıca gerekli görüldüğü takdirde ve/veya öğretim planı güncellendiğinde ya da öğretim planına sadece yeni bir ders eklendiğinde dersin öğrenme çıktılarının program çıktılarıyla uyumu kontrol edilmekte gerektiğinde duruma göre program çıktıları da güncellenmektedir. Özetle program çıktıları her sene en az bir kez rutin olarak ilgili program danışmanı ve komisyon tarafından gözden geçirilmekte güncelleme gerektiğinde ise bu düzenleme yukarıdaki yöntemle yerine getirilmektedir. Bu kapsamda Yükseköğretim Yeterlilikler Çerçevesi önlisans eğitimi için gerekli yeterlilikleri de zaten tanımlamıştır. Mezunların bu yeterliliklere ne kadar sahip olduğu hakkında birim web sitemiz aracılığı ile ölçümler yapılmaktadır. Eğitim programının amaç ve hedefleri, öğrencilerin kazanması beklenen bilgi, beceri ve tutumları içerir ve mezundan beklenen yeterlik ve yetkinlikleri tanımlar bu da eğitim-öğretim bilgi sistemimizdeki program çıktılarımızda program çıktıları matrisinde aktif olarak gözlemlenebilir. Ayrıca program çıktılarının sağlanma düzeyinin dönemsel olarak belirlenmesi de öğrencilerimizin herhangi bir dönem (güz/bahar) içerisinde aldığı derslerdeki başarı seviyesiyle de yakından ilişkilidir. Çanakkale Onsekiz Mart Üniversitesi Önlisans-Lisans Eğitim Öğretim ve Sınav Yönetmeliği'nin 28. maddesine göre öğrencilerin başarı durumları, derslerden almış oldukları notlar ve derslerin AKTS kredileri yoluyla hesaplanan Dönem Not Ortalaması (DNO) ve Genel Not Ortalaması (GNO) değerleriyle izlenmektedir.

Özetle bu amaç ve hedefler, programa ait mesleksi ve toplumsal beklentileri karşılama yönünde tüm yetkinlikleri kapsamaktadır. Bu yetkinlikler mezuniyet öncesi eğitime ayrılan süreye uygun ölçüde, Muhasebe ve Vergi Uygulamaları programının tüm yönlerini örneğin mali yönetim, mali tablolar analizi, finans, muhasebe, vergi hukuku ve meslek etiği ile ilgili bilgi ve beceriler yanı sıra sosyal bilimciye, muhasebe elemanına yakışır tutum ve davranışın kazandırılması için davranış bilimleri, psikoloji ve insani bilimlerden de yararlanılmaktadır.



Ayrıca her yarıyıl yapılan teknik gezi, seminer ve konferanslarla bu durum perçinlenmektedir. Bu kapsamda Çanakkale Onsekiz Mart Üniversitesi Çan Meslek Yüksekokulu Muhasebe ve Vergi Bölümü Muhasebe ve Vergi Uygulamaları Programı'nın program çıktıları da kanıt olarak aşağıda bilgilerinize sunulmuştur.

**P.Ç.1** Muhasebe ve vergi alanında temel teorik bilgiye sahip olma,

**P.Ç.2** Mesleği ile ilgili mevzuatı takip etme ve temel hukuk bilgilerine sahip olma,

**P.Ç.3** Vergi ve vergi sorumlusunun yükümlülüklerini kavramış ve Türk Vergi Sistemi konusunda bilgi sahibi olma,

**P.Ç.4** Bilgi ve iletişim teknolojilerini ve muhasebe mesleğiyle ilgili temel programları etkin olarak kullanabilme,

**P.Ç.5** İşletmeler içinde muhasebe için gerekli olan verileri tanımlama, toplama ve kaydetmeyi etkin bir biçimde yapabilme,

**P.Ç.6** Ticari hayatta kullanılan belgeleri tanıyabilme, düzenleyebilme, saklayabilme yeteneğine sahip olmak ve bu teoride öğrendiği bilgileri pratiğe aktarmak,

**P.Ç.7** Mali işlemleri analiz edip gerekli muhasebe kayıtlarını tutabilme,

**P.Ç.8** Genel muhasebe, dönem sonu muhasebe işlemleri, maliyet ve şirketler muhasebesi, muhasebe denetimi konularını kavrayıp ve uygulayabilme,

**P.Ç.9** Şirket türleri, kuruluşu, sermaye artırımı, azaltımı, kâr dağıtımı ve tasfiye işlemlerine ilişkin yasal mevzuatı takip edebilmek ve ilgili muhasebe kayıtlarını düzenleyebilmek,

**P.Ç.10** İşletmelerde e- ticaret, pazarlama, finansman faaliyetlerinin gerçekleştirilmesi için mali tablolardaki bilgilerin doğru ve samimi olması için yapılan denetim faaliyetlerinde görev alma yeterliliğini kazanmak,

**P.Ç.11** Alanıyla ilgili mevzuatları kavrayabilme ve gelişmeleri takip edebilmenin yanında muhasebe ve vergi mevzuatının temel ilkeleri ve standartları çerçevesinde mesleğin gerektirdiği sorumluluk ve etik kurallara sahip olmak,

**P.Ç.12** Türk Dili temel dilbilgisi kurallarını tanımlar, temel dil becerilerini kazanır.

**P.Ç.13** Mesleği ile ilgili olarak almış olduğu teorik bilgileri gerçek bir iş ortamında uygulayabilme ve sorunları tespit ederek, verileri yorumlayabilme ve analiz etme becerisine sahip olma.

**P.Ç.14** Alanıyla ilgili temel bilgi düzeyini kazanarak özgüven oluşturma, inisiyatif kullanabilme, yaratıcılık becerisi kazandırabilme; sözlü ve yazılı olarak etkin iletişim becerisine yazılı ve sözlü sunum yapabilme yeteneğine sahip olmak,

**P.Ç.15** Mesleğin sorunlarını anlayıp yorumlayarak, fikirlerini sözlü veya yazılı, açık bir şekilde ifade edebilme,

**P.Ç.16** Tarihi değerlere saygı, sosyal sorumluluk, evrensel, toplumsal ve mesleki etik bilincine sahip olmak,

**P.Ç.17** Mesleki ve etik sorumlulukları, iş güvenliğinin önemini kavramış olma,

**P.Ç.18** Mesleğinde paylaşımcı ve katılımcı, çağdaş, yenilikçi, konuyla ilgili bilgi teknolojilerinden yararlanabilen, yaşam boyu öğrenme yetisini sürdürebilme özelliklerine sahip olan bireyler yetiştirmektir.

Yukarıda ilgili program çıktılarıyla örtüştüğünün görülmesi açısından tekrar aktarılan program misyon, amaç, hedefleri ve aşağıda kanıt olarak sunulan program öğretim planı, ders içerikleri ve öğrenme çıktılarından da anlaşılacağı üzere program özgörev, amaç ve hedefleriyle, öğretim planıyla, ders içerikleri ve öğrenme çıktılarıyla program çıktılarının birbirini desteklediği ve tüm bunların birbiriyle uyuşmakta olduğu açık bir biçimde görülmektedir. Ayrıca program çıktıları her sene rutin olarak en az bir kez gözden geçirilmekte ve gerekli güncelleme ilgili komisyon tarafından yerine getirilmektedir. Bu da bu ölçütle ilgili tüm detay kriterlerin tamamının karşılandığı sonucunu doğurmaktadır. Öğrencilerimiz, öğrenci adaylarımız ve tüm iç ve dış paydaşlarımız Çan Meslek Yüksekokulu Muhasebe ve Vergi Uygulamaları Programı'na ait program çıktılarına birimimizin ve programımızın web sayfasından açık bir biçimde çok rahat erişilebileceği gibi UBYS eğitim bilgi sistemi üzerinden de erişim sağlayabilirler.

Ayrıca program özgörev, amaç ve hedefleri, öğretim planı, ders içerikleri ve program çıktılarıyla öğrenme çıktıları ilişkisi birinci sınıf öğrencilerimize dönem başında ilgili program danışmanı tarafından oryantasyon eğitiminde aktarılmakta ve gerekli çıktılar öğrencilerimize teslim edilmektedir. Kanıt olarak ekte ilgili web sitelerinin linkleri de sunulmuştur. Bu linklerden, programın özgörevine, amaçlarına, hedeflerine, öğretim planına, ders içeriklerine, program çıktılarına ve derslerin öğrenme çıktılarına, program çıktılarıyla öğrenme çıktılarının birbirini desteklediğine dair matrise ulaşılabilmeyle birlikte bu konuda süreçlerin ve iş akışının nasıl yürüdüğüne dair iş akış şemaları, görev tanımları, faaliyet raporları, iç kontrol raporları ve stratejik planlara da erişilebilmektedir.

## SONUÇ

### ÖRNEK UYGULAMA

#### KANIT

**Birim / Program Web Sitesi, Haberler, Duyurular, Tanıtımlar, 2019 Birim ve Program Faaliyet Raporları, Stratejik Planlar, İçkontrol Raporları.**

**Kanıt linkleri:** <https://ubys.comu.edu.tr/AIS/OutcomeBasedLearning/Home/Inde x?id=6457>

<http://canmyo.comu.edu.tr/muhasebe-ve-vergi-uygulamalari.html>

<http://canmyo.comu.edu.tr/kalite-guvenesi/stratejik-eylem-plani.html>

### 3.2. Program Çıktılarını Ölçme ve Değerlendirme Yöntemi

**Program çıktılarının sağlanma düzeyini dönemsel olarak belirlemek ve belgelemek için kullanılan bir ölçme ve değerlendirme süreci oluşturulmuş ve işletiliyor olmalıdır.**

Yukarıda da detaylı olarak aktarıldığı üzere bu kapsamda Yükseköğretim Yeterlilikler Çerçevesi önlisans eğitimi için gerekli yeterlilikleri de zaten tanımlamıştır. Muhasebe ve Vergi Uygulamaları Programı'nın program çıktıları belirlenirken de ilgili yönetmelikler ve Bologna sistemi mutlaka dikkate alınmaktadır.

Ayrıca programımız eğitim programlarında üniversitemizin ve meslek yüksekokulumuzun kurumsal hedefleri ve önceliklerinin yanı sıra güncel yerel, bölgesel, ulusal ihtiyaçları ve hedefleri dikkate almaktadır. Program çıktıları düzenleneceği zaman program danışmanının bölüm başkanına önerisiyle toplantı gündemi oluşturulmakta ve gerekirse akademik kurul organize edilmekte ve tüm ilgililerin görüşü alınmaktadır. Ayrıca gerekli görüldüğü takdirde ve/veya öğretim planı güncellendiğinde program çıktıları da mutlaka güncellenmektedir. Bu kapsamda program çıktıların sağlanma düzeyinin dönemsel olarak belirlenmesi, eğitim-öğretim bilgi sisteminden ve öğrenci bilgi sisteminden takip edilmektedir. Öğrencinin herhangi bir dönem (güz/bahar) içerisinde aldığı derslerdeki başarı seviyesi ile de ilgilidir. Çanakkale Onsekiz Mart Üniversitesi Önlisans-Lisans Eğitim Öğretim ve Sınav Yönetmeliği'nin 28. maddesine göre öğrencilerin başarı durumları, derslerden almış oldukları notlar ve derslerin AKTS kredileri yoluyla hesaplanan Dönem Not Ortalaması (DNO) ve Genel Not Ortalaması (GNO) değerleriyle izlenmektedir. DNO bir yarıyıldaki alınan derslerin her birinin AKTS kredisi ile bu derslerden alınan notların katsayısının çarpımları toplamının, aynı derslerin AKTS kredi toplamına bölünmesi ile elde edilmektedir.

Bunların dışında program çıktılarını ölçerken iç ve dış paydaşların katılımına da önem verilmektedir. Bu kapsamda ilgili öğretim elemanlarının katılımının yanısıra aşağıdaki anketlerle de öğrencilerimizden geri dönüş alınmaya çalışılmaktadır;

Yılda bir kez yapılan yeni mezun anketi,

Yılda iki kez yapılan öğrenci ders değerlendirme anketi,

Yılda iki kez derslerde öğrencilerin başarı durumlarının yapılan öğretim üyesi ders değerlendirme formu ile değerlendirilmesi,

Yeni mezun anketi ile mezunların bölümde almış oldukları eğitimin program çıktılarına ilişkin özellikleri ne ölçüde sağladığı, bununla ilişkili olarak bölüm olanaklarının, bölüm öğretim planının yeterliliği, alınan eğitimin beklentileri ne derece karşıladığı ile ilgili bilgiler toplanmaktadır. Öğrenci ders değerlendirme anketi ile öğrencilerin almış oldukları derslerin program çıktılarını ne derece sağladığı, dersin ne gibi becerileri kazandırdığı, içerik ve kapsamının yeterliliği ile ilgili bilgiler sorgulanmaktadır. Öğretim Üyesi Ders Değerlendirme Formu kullanılarak, Lisans Programında yer alan tüm dersler için, hedeflenen öğrenme çıktıları

ile kuvvetli ilişkili olan program çıktıları, ders tanıtım formları baz alınarak belirlenir. Bu program çıktılarının öğrenciler tarafından ne derecede kazanıldığı sınav, ödev, proje, vb. gibi ölçme araçları üzerinden değerlendirilir. Bu değerlendirme ile Lisans Programının program çıktıları ne ölçüde sağladığına ilişkin en önemli veri elde edilmiş olur. Böylece, öğrenci çalışmalarının esas alındığı sistematik bir ölçüm gerçekleştirilebilmektedir.

## SONUÇ

### ÖRNEK UYGULAMA

#### KANIT

**Birim / Program Web Sitesi, Haberler, Duyurular, Tanıtımlar, 2019 Birim ve Program Faaliyet Raporları, Stratejik Planlar, İçkontrol Raporları.**

**Kanıt linkleri:**

<https://ubys.comu.edu.tr/AIS/OutcomeBasedLearning/Home/Index?id=6455>

<http://canmyo.comu.edu.tr/elektronik-teknolojisi.html>

<http://canmyo.comu.edu.tr/kalite-guvencesi/stratejik-eylem-plani.html>

<http://canmyo.comu.edu.tr/kalite-guvencesi/ic-kontrol.html>

### 3.3. Mezunların Program Çıktılarını Sağlaması

**Programlar mezuniyet aşamasına gelmiş olan öğrencilerinin program çıktıları sağladıklarını kanıtlamalıdır.**

Program çıktıları öğrenme çıktıları ile ne şekilde uyumlu olduğu ve sağlandığı eğitim-öğretim bilgi sisteminde program çıktıları matrisinde açıkta görülmekte hangi öğrenme çıktısının hangi program çıktısına karşılık kaldığı ve ne derece katkı sağladığı takip edilmektedir. Bu doğrultuda öğrencilere işletmelerin sahip oldukları para, insan gücü, bilgi ve teknolojiye en iyi biçimde yararlanmayı sağlayacak çalışma düzeninin planlanması için ofis bilgilerini arttırmaya yönelik teorik bilgiler verilmekte, uygulamalı derslerle de öğrenciler iş hayatına hazırlanmaktadır.

Bu durumu perçinlemek içinse öğrencilerimiz 30 günlük zorunlu staj gerekliliklerini yerine getirmekte ayrıca ilgili sektörlerle işbirliği sonucu seminer, panel ve konferanslar düzenlenmekte ve işletme ziyaretlerine gidilmektedir. Böylelikle program çıktıları sağlanmaya çalışılmaktadır. Zira 07.05.2014 tarihli ve 28993 sayılı Resmi Gazete’de yayınlanan Çanakkale Onsekiz Mart Üniversitesi Önlisans-Lisans Eğitim Öğretim ve Sınav Yönetmeliği’nin 38. ve 39. maddelerine istinaden bu programdan mezun olabilmek için öğrencilerin öğretim programındaki tüm derslerden 4.00 üzerinden en az 2.00 Genel Not Ortalamasına sahip olmaları gerekmektedir. Ayrıca her bir kredili dersten en az DD veya üzeri not almış olmaları, her bir kredisiz dersten YE notu almış

olmaları ile zorunlu ve seçimli tüm derslerin AKTS kredisi toplamının 120 AKTS olup 30 günlük zorunlu stajlarını tamamlamış olmaları zorunludur. Öğrenim programlarını başarı ile tamamlayan öğrencilere, programın tamamlanmasını takip eden sınav dönemi sonunda diplomaları verilmektedir. Her bir program çıktısı için ayrı ayrı olmak üzere, mezuniyet aşamasına gelmiş öğrencilerin o program çıktısına hangi konuda ne düzeyde ulaştıklarına dair ilgili kanıtlar da detaylı olarak açıklanarak ekte bilgilerinize sunulmuştur.

## SONUÇ

### ÖRNEK UYGULAMA

#### KANIT

**Birim / Program Web Sitesi, Haberler, Duyurular, Tanıtımlar, 2019 Birim ve Program Faaliyet Raporları, Stratejik Planlar, İçkontrol Raporları.**

**Kanıt linkleri:**

<https://ubys.comu.edu.tr/AIS/OutcomeBasedLearning/Home/Index?id=6457>

<https://www.resmigazete.gov.tr/eskiler/2014/05/20140507-5.htm>

<http://canmyo.comu.edu.tr/kalite-guvencesi/stratejik-eylem-plani.html>

<http://canmyo.comu.edu.tr/kalite-guvencesi/ic-kontrol.html>

## 4. SÜREKLİ İYİLEŞTİRME

### 4.1. Ölçme ve Değerlendirme Sonuçlarının Sürekli İyileştirmeye Yönelik Kullanımı

**Kurulan ölçme ve değerlendirme sistemlerinden elde edilen sonuçların programın sürekli iyileştirilmesine yönelik olarak kullanıldığına ilişkin kanıtlar sunulmalıdır.**

İç paydaş komisyonu üyeleriyle birlikte yılda bir kez yapılan toplantı, dış paydaşlarla yapılan yılda bir kez toplantı, yılda bir kez yapılan iç paydaş anketi, yılda bir kez yapılan dış paydaş anketi, yılda bir kez yapılan yeni mezun anketi, yılda iki kez yapılan öğrenci ders değerlendirme anketi, yılda iki kez derslerde öğrencilerin başarı durumlarının yapılan öğretim üyesi ders değerlendirme formu ile değerlendirilmesi, eğitim-öğretim ve staj komisyonlarıyla toplantılar, akademik kurul toplantıları, birim yöneticiliğinin organize ettiği tüm toplantılar ile toplantıları MEYOK toplantılarına katılım, stratejik plan ve iç kontrol raporu oluşturma komisyonları, faaliyet raporları, görev tanımları ve iş akış şemaları ve bunların sürekli güncellenmesi ilgili bölüm başkanı ve program danışmanı ile birim yöneticisinin takip sorumluluğundadır.

Ayrıca performans göstergeleri, bölüm değerlendirme anketleri yılda bir güncellenmektedir. Bunlara ek olarak 5 yılda bir stratejik plan anketleri yapılmaktadır. Bu kapsamda programımız, gelişimini kalite bilincine dayalı olarak sürdürmeyi asıl hedef olarak önüne koymuştur. Bu kapsamda 2016, 2018, 2019 yıllarında köklü

güncellemelere gidilmiştir. Bunların kanıtları ekteki linklerde verilmiş daha önceki bölümlerde de detaylı olarak açıklanmıştır. Bu kapsamda Muhasebe ve Vergi Uygulamaları Programının stratejik planında, stratejik amaçlarımız belirtilmiştir. Belirlenen bu amaçların en önemlisi bilimsel, girişimci, yenilikçi ve rekabetçi bir araştırma üniversitesi olmaya bir program olarak katkı sağlamak; kaliteli eğitim ve öğretim faaliyetleri sunmak; paydaşlarla olan ilişkilerin geliştirilmesi ve daha iyi mezunların yetiştirilmesidir. Bu stratejik amaçlarımıza ulaşabilmek için programımız şu stratejik hedefleri doğrultusunda strateji geliştirmektedir: Bilimsel, girişimci ve aynı zamanda yenilikçi çalışmaların geliştirilmesi; eğitim-öğretim faaliyetlerinin geliştirilmesi; iç ve dış paydaşlarla olan ilişkilerin etkin kılınması şeklindedir. Bu hedefler doğrultusunda attığımız adımlar ve önümüzdeki beş yıl boyunca gerçekleştirmeyi düşündüğümüz planlar programımıza ait stratejik planda web sitemizde kamuya açık paylaşılmıştır.

**Program Swot Analizi:** Bölümümüzün ve programımızın eğitim, öğretim ve yönetim faaliyetleri değişik açılardan incelenerek üniversitenin kuvvetli yönleri, zayıf yönleri, fırsatları ve tehditleri değerlendirilmiştir.

#### **Değerlendirme;**

- Eğitim-öğretim,
- Girişimci ve yenilikçi bir araştırma üniversitesi olma vizyonuna katkı,
- Ders içeriklerinin sürekli güncellenmesi, ders planının gerektiğinde güncellenmesi,
- Ders yüklerinin dağılımı,
- Etkin bir kariyer planlamasının yapılandırılması,
- Öğrencilerin DGS ile lisansa geçiş olanakları,
- Akademisyenlerin değerlendirilmesi,
- İç ve dış paydaşlarla daha sıkı bir iletişim kurulması,
- Öğrenci/akademisyen iletişimi,
- Mezun ilişkileri,
- Destek birimleri kapsamında yapılmıştır.

#### **Programın Güçlü Yönleri:**

- Bölge ve toplum ihtiyaçlarına yönelik güncel bir dört yarıyılık öğretim planına sahip olunması,
- Kale Seramik, Kale Nakliyat, Dardanel vb. markalara, sanayi ve ticaret ağlarına yakınlığımız,
- Alanında gerekli yetkinliğe ve özel sektör tecrübesine sahip akademik personelin varlığı,
- Akademisyenlerimizin, konuları hakkında nitelikli eser üretme kapasitesine sahip olması,

- Akademisyenlerimizin, konuları hakkında nitelikli proje üretme potansiyeline sahip olması,
- Akademik personelin öğrencilere bilgi aktarımında yeterli formasyona sahip olması,
- Akademik personel öğrenci iletişiminin istenilen düzeyde olması,
- Akademik personel idari personel iletişimimin istenilen düzeyde olması,
- İdari personel öğrenci iletişimin istenilen düzeyde olması,
- Programımızın fiziki konumu ve teknolojik alt yapı noktasında bilgi kaynaklarına erişimin uygun olması,
- Üniversitemizde ve Yüksekokulumuzda girişimcilik ve yenilik faaliyetleriyle ilgili gerekli organizasyonların yönetim tarafından desteklenmesi ve teşvik edilmesi,
- Yönetime katılımın güçlü olması ve önerilerin dikkate alınması,
- Muhasebe ve bilgisayar laboratuvarına sahip olmamız,
- Her sınıfta beyaz tahta, projeksiyon bulunması,
- Öğrencilerin istedikleri konularda öğrenci kulübü kurabilme ve organizasyon yapabilme imkanları
- Merkezi sınavla gelen öğrencilerin teorik bilgi akışını sağlamada sınavsız geçişe kıyasla daha istekli olmaları

#### **Programın Zayıf Yönleri:**

- Kalite, akreditasyon, örgütsel gelişme ve örgütsel değişim süreçlerinin yadırganması, değişime karşı direnç gösterilmesi ve kamuda çalışma alışkanlığı nedeniyle vizyon ve misyonun tüm iç paydaşlar tarafından yeterli düzeyde sahiplenilmemiş olması,
- Ofis, demirbaş ve sarf malzemesi gibi donanımların etkin ve eşit bir şekilde tahsis edilememesi,
- Akademik personelin sayıca yetersiz olması (Bölümde sadece 1 adet kadrolu öğretim görevlisi bulunmaktadır)
- Öğrencilerin konuya ilgisiz kalmalarından dolayı bilimsel ya da sanayi odaklı proje gerçekleştirme ve bunlara öğrencileri dahil etme eksikliği,
- Öğrencilerin yeterince yabancı dil bilmemesi ve bu nedenle Fulbright, Erasmus gibi programlara gerekli özenin gösterilmemiş olması,
- DaVinci, Fulbrigth, Erasmus gibi programlardan günümüze kadar faydalanamamış olması,
- Sosyal bilimlerle ilgili alanlarda gerekli uluslararası temas ve anlaşmaların yeterli düzeyde sağlanamamış olması,

- Ders kitapları dışında farklı sektörlerden güncel uygulamaya yönelik kaynakların her öğretim elemanı tarafından kullanılmaması,
- Dersliklerde internete bağlanamama sorunu,
- İnternet destekli ve sanal gerçeklikten yoksun eğitim sistemi,
- Yüksekokulumuz bünyesinde herhangi bir kariyer geliştirme programının uygulanmaması,
- Öğrencilere ve akademisyenlere yönelik teknik gezi, kongre, sempozyum, fuar katılımlarında öğrenci katılımının azlığı nedeniyle gerçekleştirilememesi,
- Öğrencilerin DGS ve iş bulma stresleri nedeniyle yeterince motive olamamaları,
- Öğrencilerin Muhasebe ve Vergi Uygulamaları Programını kendi farkındalıkları dışında tercih etmiş olmaları,
- Öğrencilerin matematiksel becerilerinin çok zayıf olması,
- Bir dersi veren öğretim elemanlarının her dönem değişmesi. Bir öğretim elemanının her dönem gireceği derslerin belli olmaması, performans göstereceği veya uzman olduğu konularda derse girememe durumu.

#### **Fırsatlar:**

- Yeni yasal düzenlemeler,
- Öğretim planının yeni güncellenmiş olması,
- Programımız öğretim elemanlarının güncel mevzuata hakim olması ve üniversite-sanayi, üniversite-kamu ilişkilerinin geliştirebilme potansiyelinin var olması,
- Aktif öğretim elemanlarına sahip olunması,
- Meslek Yüksekokulumuzda geçmişe nazaran daha aktif, yönetime katılımı sağlayan, paylaşımcı, eleştiri ve yeniliklere açık her konuda çalışanına ve kuruma destek olmaya çalışan idari bir yapıya sahip olunması,
- Aktif idari personele sahip olunması,
- Bölüm ve diğer üniversite öğretim üyeleri arasındaki ilişkinin yeterli olması,
- Bölümümüz öğretim kadrosunun tecrübe, yetenek ve gelişme arzusunun yeterli olması.

#### **Tehditler:**

- Yabancı dil ve bilimsel hazırlık sınıflarının olmayışı,
- Kısa staj süreleri,



• Tercih dönemlerinde il dışından gelen birçok üniversitenin il merkezinde, ilçemizde ve ilimizin diğer bölgelerindeki liselerde ve meydanlarda tercih danışmanlığı ile tanıtım yapmaları nedeniyle puanları taban puanımızdan daha yüksek olmasına rağmen potansiyel öğrencilerimizin il dışındaki vakıf üniversitelerini tercih etmeleri.

• Lise tanıtımları, yüksek okulumuz hakkında tanıtıcı broşürler ve tercih danışmanlığı gibi adımlar atılmadığı takdirde bazı programların dondurulmaktan ziyade kapatılma riskiyle karşı karşıya kalması.

- Akademik personelin kaygılarının bilimsel çalışma trendine olumsuz etki yapması,
- Yardımcı akademik personel sayısının optimal seviyeden düşük olması,
- Son iki yılda öğrenci kalitesinin düşmesi,
- Öğrencilerin genelinin bilgisayar, Microsoft Office, Bilgisayarlı Muhasebe gibi programlara hakimiyetlerinin ve ilgilerinin çok zayıf olması,
- Yeterli bilgisayar laboratuvarına, programlara ve ekipmana sahip olunmaması,
- Üniversite sanayi işbirliğine yönelik ara kurumların her departmana yetişememesi,
- Özel ve kamu sektöründe İngilizce öğrenimine eğilimin artması nedeniyle öğrencilerin bilimsel bilgidan daha çok yabancı dile önem vermek istemesi fakat bu imkanları yeterli düzeyde elde edememeleri,
- Öğrencilerin bilimsel bilgidan ziyade kamu personel sınavlarına ve DGS'ye yönelik çalışmaları,
- Öğrencilerin liseden gelen alışkanlıklarını devam ettirmeleri, ders geçmek amaçlı ezbere eğitime öğretim elemanlarını yöneltmeye çalışmaları,
- Öğrencilerin gerçekleştirilen oryantasyon ve iş güvenliği eğitimlerini dikkate almamaları,
- Öğrencilerin derslerde ses kaydı alması, kitap, defter, ders notu olmadan derse gelmesi, sınavlara kimliksiz, kalemsiz, silgisiz katılmaya çalışmaları ve bu gibi sorumsuz davranışlarının süreklilik arz etmesi,
- Yukarıda bahsedilen konularda program danışmanı dışında öğrencilere psikolojik danışmanlık veya mentorluk yapabilecek bir departmanın olmayışı,

### **Sorunlara Çözüm Önerileri Getirilmesi ve Uygun Stratejilerin Geliştirilmesi:**

2018 yılında tasarlanan ve 2019 yılında iç paydaşlara uygulanan ve yanıt ağırlıkları verilmiş stratejik plan değerlendirme anketimiz kanıt kısmında gösterildiği gibidir. Anket sonuçlarına göre programımızda; Meslek etiği ve vergi mevzuatı üzerine verilecek eğitimler, program mezunlarıyla geliştirilen ilişkiler, eğitim-öğretim planı hazırlanırken öğrencilerin verdiği katkılar, öğrenci değişim programları gibi konulara daha fazla eğilimi gerektiği görülmektedir. Bunun yanı sıra bilimsel faaliyetler, oryantasyon eğitimleri, dış paydaşlarla yapılan etkinlikler konularında başarılı olduğu görülmektedir. 2019 yılı Kurum içi Değerlendirme Raporunda Stratejik Plan Değerlendirme Anketi çıktılarına göre değerlendirmeler yapma imkanı sağlamıştır. 2020 yılı itibarıyla

üniversitemizin yeni kurum içi değerlendirme raporunun hazırlanmasında kullanılacak anketlere ilişkin hazırlanan taslaklar göz önüne alınarak 2020 yılında paydaşlara yönelik uygulanacak anketler şekillendirilip 2021 yılı kurum içi değerlendirme raporunda sunulacaktır. Bu kapsamda programımızın yaptığı SWOT analizleri neticesinde de değerlendirilen zayıf/kuvvetli yönleri, önündeki fırsatlar/tehditler dikkate alınarak üniversitemizin uyguladığı stratejilere uyumlu hale getirilecek biçimde değerlendirilmiştir. Bu stratejiler kapsamında yapılan çalışmalar gözden geçirilmiş ve stratejilerin devam edip etmemesi konusunda bir karar oluşturulmuştur. Yukarıda bahsedilen nedenler çalışan ve öğrenci performansını direkt ya da endirekt olarak etkileyebileceğinden çalışan ve öğrenci memnuniyetinin çok az da olsa düşük olduğu ve yüksek okulumuz ile programımızın da yukarıda belirtilen nedenlerle merkezi sınav sonuçlarına göre tercih edilirliliğinin stabil kaldığı düşünülmektedir. Bu kapsamda uygulanması düşünülen temel çözüm önerileri ve stratejiler kısaca aşağıda bilgilerinize sunulmuştur.

### **Birim Stratejik Plan Örneği: Biga Meslek Yüksekokulu (2018-2022) Stratejik Planı**

**Tablo 14. Çan Meslek Yüksekokulu Stratejik Eylem Planı**

#### **Birim Stratejik Plan Örneği: Çan MYO Muhasebe ve Vergi Bölümünün (2018-2022 Yılları Arasını Kapsayan) Stratejik Planı**

**STRATEJİK AMAÇ 1:** Bilimsel, girişimci, sanatsal ve yenilikçi bir yüksekokul olmak

**Stratejik Hedef 1:** Bilimsel, girişimci, sanatsal ve aynı zamanda yenilikçi çalışmaların geliştirilmesi

**Strateji 1.1.** Bilimsel ve Sanatsal çalışmalara ev sahipliği yapmak

Performans Göstergeleri	201 8 H	201 8 B	201 9 H	201 9 B	202 0 H	202 0 B	2021 H	202 1 B	202 2 H	202 2B
Ulusal ve Uluslararası kongre, sempozyum, çalıştay sayısı	1		2		2		2		2	
Yurtiçi destekli proje sayısı	2		2		2		2		2	
Yurtdışı destekli proje sayısı	1		1		1		1		1	
SSCI Makale Sayısı	1		1		1		1		1	
Girişimcilik ve İnovasyon üzerine verilen eğitim sayısı	1		2		2		2		2	

Değerlendirme:Anket										
---------------------	--	--	--	--	--	--	--	--	--	--

**STRATEJİK AMAÇ 2:** Kaliteli eğitim ve öğretim faaliyetleri sunmak

**Stratejik Hedef 1:** Eğitim-öğretim faaliyetlerinin geliştirilmesi

**Strateji 1.1.** Ulusal ve uluslararası eğitim programlarıyla koordinasyon sağlamak

**Strateji 1.2.** Eğitim-öğretim planına farklı alanlardan ders ve uygulamalar koymak

Performans Göstergeleri	201 8 H	201 8 B	201 9 H	201 9 B	202 0 H	202 0 B	2021 H	202 1 B	202 2 H	202 2B
Erasmus, Mevlana, Farabiden faydalanan öğrenci sayısı	2		2		2		2		2	
Oryantasyon eğitim sayısı	2		2		2		2		2	
Ders dışı düzenlenen sahaçalışma sayısı	2		2		2		2		2	
İş yaşamına hazırlık kurs sayısı	2		2		2		2		2	
7+1 Sektörel staja giden öğrenci sayısı										
Değerlendirme:Anket										

**STRATEJİK AMAÇ 3:** Paydaşlarla olan ilişkilerin geliştirilmesi

**Stratejik Hedef 1:** Paydaşlarla olan ilişkileri etkin kılmak

**Strateji 1.1.** Öğrenciler ve mezunlarla ortak faaliyetler yapılması

**Strateji 1.2.** Kamu ve özel sektörle ortak faaliyetler yapılması

**Strateji 1.3.** Bölgenin el sanatları ihtiyaçları doğrultusunda faaliyetler yapmak

Performans Göstergeleri	201 8 H	201 8 B	201 9 H	201 9 B	202 0 H	202 0 B	2021 H	202 1 B	202 2 H	202 2B
Kariyer günleri etkinlik sayısı	2		2		2		2		2	

Sektörle tanışma günleri/ziyaret sayısı	2		2		2		2		2	
Mezunlar günleri sayısı	2		2		2		2		2	
Sektörel teknik gezi sayısı	2		2		2		2		2	
Değerlendirme:Anket										

H: Hedeflenen B:Başarılan

## SONUÇ

### ÖRNEK UYGULAMA

#### KANIT

**Birim / Program Web Sitesi, Haberler, Duyurular, Tanıtımlar, 2019 Birim ve Program Faaliyet Raporları, Stratejik Planlar, İçkontrol Raporları.**

#### Kanıt linkleri:

<https://ubys.comu.edu.tr/AIS/OutcomeBasedLearning/Home/Index?id=6457>

<https://www.resmigazete.gov.tr/eskiler/2014/05/20140507-5.htm>

<http://canmyo.comu.edu.tr/kalite-guvencesi/stratejik-eylem-plani.html>

<http://canmyo.comu.edu.tr/kalite-guvencesi/ic-kontrol.html>

#### 4.2. Somut Verilere Dayalı Sürekli İyileştirme Çalışmaları

**Bu iyileştirme çalışmaları, başta Ölçüt 2 ve Ölçüt 3 ile ilgili alanlar olmak üzere, programın gelişmeye açık tüm alanları ile ilgili, sistematik bir biçimde toplanmış, somut verilere dayalı olmalıdır.**

Çanakkale Onsekiz Mart Üniversitesi Muhasebe ve Vergi Uygulamaları Programı'nda önceki yıllarda program geliştirme önerileri tüm bölüm öğretim elemanlarını kapsayan genişletilmiş toplantılarda ele alınarak uygulamaya geçirilmiştir. Bu güncellemeler ise 2018 yılında en kapsamlı biçimde yerine getirilmiştir. İyileştirme

Süreci, Toplam Kalite Yönetiminin Planla, Uygula, Kontrol Et, Önlem Al (PUKÖ) döngüsünü esas almaktadır. Süreç iki ana çevrimden oluşmaktadır.

Uzun Dönemli Çevrim, beş yıl aralıklarla tekrarlanmakta ve Eğitim Amaçları, Program Çıktıları ve Taslak Ders Planı oluşturulmaktadır. Bu çevrimdeki işler temel olarak organize edilen çeşitli toplantılar aracılığıyla görülmektedir. Toplantılara bölüm öğretim elemanlarının yanı sıra Ölçüt 2'deki kanıtların ekinde meslek yüksekokulumuzda bulunan Danışma Kurulu üyeleri de katılmaktadır. Toplantı öncesinde katılımcılarına karar vermelerinde yardımcı olarak aşağıdaki belge ve dokümanlar veri kaynağı olarak sunulmaktadır:

i) Üniversite, Meslek Yüksekokulu, Bölüm ve Program Stratejik Planları, Eğitim Amaçları ve Program Çıktılarının Özgörevlerle uyumluluğunu sağlamak amacıyla kullanılmaktadır.

ii) Çeşitli yurt içi ve yurt dışı üniversite ders planları, önerilen ders planının güncellik ve geçerliliğinin sorgulanması amacıyla kullanılmaktadır.

iii) Bir önceki toplantı kararları değişen katılımcılarına bilgi aktarmak amacıyla kullanılmaktadır.

iv) Bir önceki toplantıdan sonra yapılmış olan Mezun Anketi ve İşveren Anketi değerlendirme sonuçları Eğitim Amaçlarına ulaşma düzeyini ölçmek amacıyla; Mezun Durumundaki Öğrenci Anketi, Program Çıktılarına ulaşma düzeyini yorumlamak amacıyla kullanılmaktadır.

v) Bir önceki toplantıdan sonra hazırlanmış olan yıllık Faaliyet Raporları, İç Kontrol Raporları, bölümün eğitim-öğretim, araştırma, proje, yayın vb. konulardaki performansı hakkında bilgi vermek amacıyla kullanılmaktadır.

Toplantılarda oluşturulan Taslak Ders Planı ve tartışmalar dikkate alınarak bölümde gerçekleştirilen bir dizi kontroller sonucu ders planı son haline getirilmekte, ders içerikleri hazırlanmakta ve onay süreci gerçekleştirilmektedir. Bu aşamadaki kontrol işlemi planda yer alan derslerin Program Çıktılarına ne ölçüde katkı yaptığını belirten Ders Değerlendirme Tabloları Ölçüt 2.'ye uygun biçimde yapılmaktadır. Yukarıda tanımlanan Planlama aşamasının ardından onaylanan ders planı MEYOK koordinatörlüğünden geçtikten sonra senatoya sunulmakta ve kabul edildiği takdirde uygulamaya alınmaktadır. Ayrıca beş yıllık sürenin tamamlanması veya stratejik bir karar nedeniyle değişiklik ihtiyacı olup olmadığı Kontrol edilmekte ve bu koşullardan biri gerçekleştiğinde çevrim başa dönerek yeniden Planlama süreci yeniden başlatılmaktadır. Bu çevrimdeki Önlem Alma aşaması büyük oranda Çalıştay aracılığıyla gerçekleştirildiğinden Planlama aşaması ile çakışmaktadır.

Kısa Dönemli Çevrimde ise her yarıyıl sonu ders planındaki her ders, için hazırlanan Ders Dosyalarındaki bilgiler ve öğrenciler tarafından cevaplanan Ders Değerlendirme Anketlerinin değerlendirme sonuçları kullanılarak gözden geçirilmektedir (Kontrol Et). Ders Dosyalarında amaç, içerik, değerlendirme ölçütleri, Ders Başarı Listesi ve dersin Öğrenim Çıktıları ile Program Çıktıları arasındaki ilişkiyi gösteren tablo yer almaktadır. Bu işlem, programda ders veren tüm öğretim elemanlarının katıldığı genişletilmiş toplantılarda gerçekleştirilmektedir. Her öğretim elemanı tüm derslere ilişkin değerlendirmelerin yanı sıra kendisiyle ilgili sonuçları da görebilmekte ve özdeğerlendirmede bulunabilmektedir.

Bu iki temel çevrimin dışında tüm iç ve dış paydaşlardan gelebilecek iyileştirme önerileri dikkate alınmakta ve gerekli kurullarda tartışılarak uygulanabilir bulunması durumunda hayata geçirilmektedir. Sürekli iyileştirme sisteminin yaygınlaştırılması amacıyla meslek yüksekokulumuzda bir öneri kutusu da oluşturulmuştur. Ayrıca yukarıdaki bölümde de kapsamlı olarak aktarıldığı gibi sürekli iyileştirmeye yönelik verilerimiz iç paydaş komisyonu üyeleriyle birlikte yılda birkez yapılan toplantı, dış paydaşlarla yapılan yılda bir kez toplantı, yılda bir kez yapılan iç paydaş anketi, yılda bir kez yapılan dış paydaş anketi, yılda bir kez yapılan yeni mezun anketi, yılda iki kez yapılan öğrenci ders değerlendirme anketi, yılda iki kez derslerde öğrencilerin başarı durumlarının yapılan öğretim üyesi ders değerlendirme formu ile değerlendirilmesi, eğitim-öğretim ve staj komisyonlarıyla toplantılar, akademik kurul toplantıları, birim yöneticiliğinin organize ettiği tüm toplantılar ile toplantıları MEYOK toplantılarına katılım, stratejik plan ve iç kontrol raporu oluşturma komisyonları, faaliyet raporları, görev tanımları, iş akış şemalarından ve bunların sitemli bir biçimde güncellenmesinden elde edilmektedir. Ayrıca performans göstergeleri, bölüm değerlendirme anketleri yılda bir güncellenmektedir. Bunlara ek olarak 5 yılda bir stratejik plan anketleri yapılmaktadır.

Bu kapsamda programımız, gelişimini kalite bilincine dayalı olarak sürdürmeyi asıl hedef olarak önüne koymuştur. Bu kapsamda 2016, 2018, 2019 yıllarında köklü güncellemelere gidilmiştir. Ayrıca mevcut stratejik planımızda kurum, birim ve bölüm stratejik planlarına uygun biçimde verilere dayalı olarak oluşturulmuş stratejik hedeflerimiz de bulunmaktadır. Bunlar da aşağıda bilgilerinize sunulmuştur.

Kurum, Birim ve Bölüm Stratejik Planları Kapsamında Veriye Dayalı Oluşturulan Program Stratejileri

**Strateji 1:** Bilimsel, girişimci ve yenilikçi bir üniversite olmak ve öğretim üyesi sayısının artırılması.

**Strateji 2:** Kaliteli eğitim ve öğretim faaliyetleri sunmak, diğer meslek yüksekokullarıyla daha rekabetçi bir program için yenilikçi bir öğretim planı geliştirmek, bilimsel çalışma ve proje sayısının arttırılmasına yönelik ortak çalışmalar yapılmak.

**Strateji 3:** Tüm paydaşlarla ilişkilerin geliştirilmesine yönelik yeni faaliyetler geliştirmek.

**Strateji 4:** Bologna girişlerinin her dönem dersi veren ilgili öğretim elemanları tarafından güncellenmesinin sağlanması. Öğretim elemanlarının araştırma yöntem ve teknikleri konularında kendilerini yenilemeleri bu konularda gerekli hizmet içi eğitimlerin alınması.

**Strateji 5:** Eğitimin kalitesinin yükselmesi ve öğrencilerimizin eğitimden daha fazla istifade edebilmeleri için akademik personelin kendi uzmanlık alanında ders vermesi sağlanarak adaletli bir ders paylaşımı yapılmalıdır.

**Strateji 6:** Meslek Yüksekokulumuzun bölgemizdeki liselere tanıtım ve tercih danışmanlığı yapmaya devam etmesi teşvik edilerek, potansiyel öğrencilerimizi kazanmamız için daha fazla çaba harcanması.

**Strateji 7:** Proje yazma, ortaklaşa çalışma, multidisipliner çalışma, holistik bakış açısı, eğiticinin eğitimi, mobing ve empati konularında gerektiği ölçüde hizmet içi eğitimlerin alınarak kurumsal bağlılığın ortak amaca hizmet eden faaliyetler ve etkinliklerle güçlendirilerek kurumsal vizyonun sahiplenilmesi.

**Strateji 8:** Öğretim elemanlarının derse girmeden önce öğrenciyi bilgilendirmesine özen gösterilmesi.

**Strateji 9:** Örnek ödev hazırlama kılavuzu ekte bilgilerinize sunulmuştur.

- Strateji 10:** Muhasebe ve Vergi Uygulamaları Programının kapsamlı tanıtımı için özel web sitesi tasarlanması.
- Strateji 11:** Öğretim üyesi öğretim elemanının uyumlu çalışabilmesi için etkin iletişim tekniklerinin kullanılması.
- Strateji 12:** Kütüphanenin de güçlendirilmesi için destek sağlanması.
- Strateji 13:** Uluslararası yayınların daha yoğun desteklenmesi için çaba sarf edilmesi.
- Strateji 14:** Öğretim elemanlarının derslerinin sabit hale getirilmesi.
- Strateji 15:** Demirbaş ve sarf malzeme konusunda çalışanlara yapılan katkının artırılması.
- Strateji 16:** Üniversite sanayi iş birliği protokolleri yapılması için çalışmalar yapılarak gerekli bağlantıların kurulması.
- Strateji 17:** Plan ve projelerin herkesçe sahiplenilerek sorumlulukların paylaşılması ve sorumluluk almayan öğrenci ve öğretim elemanlarının sürece dahil edilmesi.
- Strateji 18:** Öğretim elemanlarının ders anlatım tekniklerini geliştirerek uygulamaya ağırlık verilmesi.
- Strateji 19:** Rakip programlarla gereken karşılaştırmaların yapılarak varsa yeni önerilerin getirilmesi.
- Strateji 20:** İnternet Destekli Öğretimin ve sanal gerçeklik uygulamalarının desteklenmesi.
- Strateji 21:** Bölgesel seminer, kongre, sempozyum ve fuarlarda öncü meslek yüksekokulları arasında yer almak için çalışmaların gerçekleştirilmesi.
- Strateji 22:** Öğrencilerin, teknik gezi, kongre vb. etkinliklere katılımın daha fazla teşvik edilerek piyasa uygulamalı eğitimin desteklenmesi.
- Strateji 23:** Bölümümüz öğrencilerine gereken alt yapı sağlanarak öğrencilerin sektörel çalışmalara katılımının sağlanması. Bölümümüz öğretim elemanları ve meslek yüksekokulumuz nezdinde girişimlerde bulunarak başarılı öğrencilere işletmelerde çalışma karşılığında burs ve benzeri imkanların yaratılması ve bölümümüz öğrencilerine staj yapma imkanı sağlanabilmesi için girişimlerde bulunulması gerekmektedir.
- Strateji 24:** Öğrencilere ve akademik personele yabancı dil öğreniminde gerekli kolaylığın sağlanması. Öğrenciler ve akademik personel için Fulbright, Erasmus, Sokrates, Da Vinci Farabi, programları gibi değişim programları ile desteklenerek bu hususta gerekli imlanların sağlanması.
- Strateji 25:** Üniversitemiz mezunları ile ilişkileri biriminin aktif çalışarak meslek yüksekokulumuza çeşitli kaynaklar sunmasının teşvik edilmesi.

## SONUÇ

### ÖRNEK UYGULAMA

### KANIT

**Birim / Program Web Sitesi, Haberler, Duyurular, Tanıtımlar, 2019 Birim ve Program Faaliyet Raporları, Stratejik Planlar, İçkontrol Raporları.**

**Kanıt linkleri:**

<https://ubys.comu.edu.tr/AIS/OutcomeBasedLearning/Home/Index?id=6457>

<https://www.resmigazete.gov.tr/eskiler/2014/05/20140507-5.htm>

<http://canmyo.comu.edu.tr/kalite-guvencesi/stratejik-eylem-plani.html>

<http://canmyo.comu.edu.tr/kalite-guvencesi/ic-kontrol.html>

<http://canmyo.comu.edu.tr/muhasebe-ve-vergi-uygulamalari.html>

## **5. EĞİTİM PLANI**

### **5.1. Program Çıktılarını ve Amaçlarını Destekleyen Eğitim Planı (Müfredat)**

**Her programın program eğitim amaçlarını ve program çıktılarını destekleyen bir eğitim planı (müfredatı) olmalıdır. Eğitim planı bu ölçütte verilen ortak bileşenler ve disipline özgü bileşenleri içermelidir.**

Programımıza ait kurumsal amaç ve hedefler ortaya konurken, tanımlanmış ulusal ve uluslararası işletme eğitimi amaç, hedef ya da çıktılarıyla karşılaştırılmış örnek programlar bir komisyon tarafından incelenerek 2018 yılında programda genel bir değişikliğe gidilmiştir. Zira programımız 2019 akademik yılında gerçekleştirilen son güncellemeler ile birlikte Çan Meslek Yüksekokulu Muhasebe ve Vergi Önlisans Programı üniversitemizin en kapsayıcı, seçmeli dersleri en bol ve öğrenciler tarafından gözürcü tercih edilen, vakıf üniversiteleriyle rekabet edebilecek bir öğretim planına sahip olmuştur. Eğitim programının amaç ve hedefleri, öğrencilerin kazanması beklenen bilgi, beceri ve tutumları içerir ve mezundan beklenen yeterlik ve yetkinlikleri tanımlar bu da program çıktılarımızda aktif olarak gözlemlenebilir.

Bu amaç ve hedefler, mesleksi ve toplumsal beklentileri karşılamasına yönelik tüm yetkinlikleri kapsamaktadır. Bu yetkinlikler mezuniyet öncesi eğitime ayrılan süreye uygun ölçüde, muhasebe ve vergi uygulamaları programının tüm yönlerini örneğin finans, muhasebe, hukuk, vergi mevzuatı, mali tablolar paket programlar, ile ilgili bilgi ve beceriler yanı sıra muhasebeciye yakışır tutum ve davranışın kazandırılması için meslek etiği bilimlerinden de yararlanılmaktadır. Ayrıca 30 günlük zorunlu staj ve her yarıyıl yapılan teknik gezi, seminer ve konferanslarla bu durum perçinlenmektedir. Programımızın bu kapsamdaki temel hedefi, öğrencinin gelecekte sürdüreceği mesleki kariyere ulaşması ve eğitimine yeterli bir bilgi donanımıyla devam etmesi noktasında öğrencilere yetkin bir müfredat çerçevesinde eğitim vermektir. Bu doğrultuda öğrencilere sunulan



eđitim-öđretim planı, finans, muhasebe, hukuk, vergi mevzuatı, mali tablolar paket programlar, araştırma yöntemleri, meslek etiđi ile ilgili bilgi ve becerileri kazandırmaktır. Ayrıca programımız bir açıdan disiplinlerarası alanda çalışmayı gerektirmektedir. İnsanları, teknolojiyi, üretimi, malzemeyi en verimli şekilde kullanabilecek süreçleri organize edebilecek bir ara eleman yetiştirilmesine de önem verilmektedir. Bu bağlamda öğrencilerimizin başlıca ilgi alanları muhasebe ve alanları mali tablolar analizi ve yorumlanması yatırım analizi ve finansman yönetimi, ekonomi, karlılık analizleri, üretim maliyetleri hesaplama ve kontrol, işletme yönetimi, bilgisayar programları, bilgisayarlı muhasebe (luca programı) , işletme ve kamu maliyesi vb. olmalıdır.

Bu ilgi alanlarına yönelik oluşturduğumuz eğitim planıyla öğrenim görmüş olan mezunlarımız, her sektörde, her özel veya kamu kurum ve kuruluşunda çalışabilecek donanıma sahip olarak yetiştirilmektedirler. Bu kapsamda Muhasebe ve Vergi uygulamaları Programın amacı; Finansal muhasebe bilgilerini öğrenip, finansal muhasebe ile ilgili dönem içi ve dönem sonu işlemlerini teorik ve pratik olarak uygulayabilme alt yapısına sahip olan, maliyet ve finans bilgilerini kavramış ve finansal tabloları hazırlayıp analizini yapabilen ve yorumlayabilen, sosyal güvenlik işlemlerini ve vergi hesaplamalarını yapan, muhasebe belgelerini işleyip beyanname düzenleyebilen, ticari hayatta kullanılan belgeleri tanıyıp kullanabilen, muhasebe verilerinin mevzuata uygunluđunu kontrol edip değerlendirebilen, işletme yönetimi temel kavramlarını, amaçlarını ve çevreyle olan ilişkilerini, işletme fonksiyonlarını ve bunlar arasındaki ilişkileri kavrayabilen, iletişim bilgi ve becerilerini sağlayıp sorumluluk alabilen ve alanında yenilikleri takip edebilen, Türk Hukuk Sistemini ve işletmenin tabi olduđu ticari mevzuatın temel kurallarını bilen, ekonominin temel ilke ve kavramlarına hakim, ticari hesap yapabilen, mesleki alanda uygulanan muhasebe programlarını bilgisayar ortamında kullanabilme, sayısal verilerin elde edilmesi, işlenmesi, analizi hakkında bilgi sahibi olmak, alanında bireysel çalışma becerisine sahip ve girişimcilik yeteneđi kazanmış olmayı amaç edinmektedir.

Bu özđörev ve amaç çerçevesinde öğrenciyi meslek kariyerine hazırlamak için, akademik kurullarımız, işverenler, mezunlarımız ve öğrencilerimizden gelen geri bildirimler doğrultusunda, güncel bilgiyi öğrencilerimizle paylaşmak adına, eğitim planımızda deđişiklikler gerçekleştirmektediriz. Bu kapsamda eğitim-öđretim planımızın yukarıda detaylı olarak deđinilen program amaçlarını ve program çıktılarını desteklediđini ekteki kanıtlardan da görebilmekteyiz. Zira eğitim planlarının bu ölçüt için verilen minimum kredi ve AKTS bileşenlerini sağladıđı ve genel eğitim bileşenlerini de içerdiiđi kanıtlar da detaylı biçimde açıklanarak ekteki kanıt linklerinde bilgilerinize sunulmuştur.

**Tablo 15. Program Öđretim Planı**

PROGRAMIN ÖĐRETİM PLANI							
1.Yarıyıl							
Ders Kodu	Ders Adı	Ders Tipi	Teorik	Uygulama	Laboratuvar	Yerel Kredi	AKTS

ATA-1001	Atatürk İlkeleri ve İnkılap Tarihi I	Zorunlu	2	0	0	2	1
MVU-1001	Mikro iktisat	Zorunlu	3	0	0	3	4
MVU-1003	Genel Muhasebe I	Zorunlu	3	1	0	4	6
MVU-1005	Genel İşletme I	Zorunlu	3	0	0	3	4
MVU-1007	Temel Hukuk	Zorunlu	2	0	0	2	4
MVU-1009	Mesleki Matematik	Zorunlu	2	0	0	2	3
TDİ-1001	Türk Dili I	Ortak Zorunlu	2	0	0	2	1
YDİ-1001	Yabancı Dil I	Ortak Zorunlu	2	0	0	2	2
SEC181601	1.yarıyıl Seçmeli Ders Grubu	Bölüm Seçmeli				6	5
		Toplam :	19	0	1	26	30

## 2.Yarıyıl

Ders Kodu	Ders Adı	Ders Tipi	Teorik	Uygulama	Laboratuvar	Yerel Kredi	AKTS
ATA-1002	Atatürk İlkeleri ve İnkılap Tarihi II	Ortak Zorunlu	2	0	0	2	1
MVU-1002	Ticari Matematik	Zorunlu	2	0	0	2	2
MVU-1004	Ticaret Hukuku	Zorunlu	2	0	0	2	2
MVU-1006	Kamu Maliyesi	Zorunlu	3	0	0	3	3

MVU-1008	İstatistik	Zorunlu	2	0	0	2	2
MVU-1010	Makro İktisat	Zorunlu	3	0	0	3	3
MVU-1012	Genel Muhasebe II	Zorunlu	3	1	0	4	6
MVU-1014	İş Sağlığı ve Güvenliği	Zorunlu	2	0	0	2	2
TDİ-1002	Türk Dili II	Ortak Zorunlu	2	0	0	2	1
YDİ-1002	Yabancı Dil II	Ortak Zorunlu	2	0	0	2	2
SEC181602	2.yarıyıl Seçmeli Ders Grubu	Bölüm Seçmeli				6	6
		Toplam :	23	0	1	30	30

### 3.Yarıyıl

Ders Kodu	Ders Adı	Ders Tipi	Teorik	Uygulama	Laboratuvar	Yerel Kredi	AKTS
MVU-2001	Maliyet Muhasebesi	Zorunlu	3	1	0	4	4
MVU-2003	Şirketler Muhasebesi	Zorunlu	3	0	0	3	3
MVU-2005	Finansal Yönetim	Zorunlu	4	0	0	4	4
MVU-2007	Paket Programları I	Zorunlu	3	1	0	4	4
MVU-2009	Endüstriye Dayalı Eğitim (Staj)	Zorunlu	0	0	0	0	8
SEC181603	3.yarıyıl Seçmeli Ders Grubu	Bölüm Seçmeli				9	7

		Toplam :	13	0	2	24	30
<b>4.Yarıyıl</b>							
<b>Ders Kodu</b>	<b>Ders Adı</b>	<b>Ders Tipi</b>	<b>Teorik</b>	<b>Uygulama</b>	<b>Laboratuvar</b>	<b>Yerel Kredi</b>	<b>AKTS</b>
MVU-2002	Türk Vergi Sistemi	Zorunlu	3	1	0	4	5
MVU-2004	Muhasebe Denetimi	Zorunlu	3	0	0	3	4
MVU-2006	Paket Programlar II	Zorunlu	3	1	0	4	5
MVU-2008	Mali Tablolar Analizi	Zorunlu	4	0	0	4	4
SEC181604	4.yarıyıl Seçmeli Ders Grubu	Bölüm Seçmeli				12	12
		Toplam :	13	0	2	27	30
SEÇMELİ DERSLER							
<b>1.yarıyıl Seçmeli Ders Grubu - SEC181601 Bölüm Seçmeli</b>							
<b>Ders Kodu</b>	<b>Ders Adı</b>	<b>Teorik</b>	<b>Uygulama</b>	<b>Laboratuvar</b>	<b>Yerel Kredi</b>	<b>AKTS</b>	
MVU-1011	Ofis Programları I	2	1	0	3	3	
MVU-1013	Meslek Etiği	2	0	0	2	2	
<b>2.yarıyıl Seçmeli Ders Grubu - SEC181602 Bölüm Seçmeli</b>							
<b>Ders Kodu</b>	<b>Ders Adı</b>	<b>Teorik</b>	<b>Uygulama</b>	<b>Laboratuvar</b>	<b>Yerel Kredi</b>	<b>AKTS</b>	
BED-1002	Beden Eğitimi	2	0	0	0	1	
GSN-1002	Güzel Sanatlar	2	0	0	0	1	

MVU-1016	Ofis Programları II	2	1	0	3	3	
MVU-1018	İletişim	2	0	0	2	2	
<b>3.yarıyıl Seçmeli Ders Grubu - SEC181603 Bölüm Seçmeli</b>							
<b>Ders Kodu</b>	<b>Ders Adı</b>	<b>Teorik</b>	<b>Uygulama</b>	<b>Laboratuvar</b>	<b>Yerel Kredi</b>	<b>AKTS</b>	
MVU-2011	Vergi Hukuku	3	0	0	3	3	
MVU-2013	Dış Ticaret İşlemleri	2	0	0	2	2	
MVU-2015	Mesleki Yabancı Dil I (İngilizce)	2	0	0	2	2	
MVU-2017	Muhasebede Ticari Belgeler	2	0	0	2	2	
<b>4.yarıyıl Seçmeli Ders Grubu - SEC181604 Bölüm Seçmeli</b>							
<b>Ders Kodu</b>	<b>Ders Adı</b>	<b>Teorik</b>	<b>Uygulama</b>	<b>Laboratuvar</b>	<b>Yerel Kredi</b>	<b>AKTS</b>	
MVU-2010	Araştırma Yöntem ve Teknikleri	2	1	0	3	4	
MVU-2012	E-Ticaret	2	0	0	2	2	
MVU-2014	Finansal Yatırım Araçları	2	0	0	2	2	
MVU-2016	Genel İşletme II	2	0	0	2	2	
MVU-2018	Mesleki Yabancı Dil II (İngilizce)	3	0	0	3	2	
MVU-2020	Dış Ticaret İşlemleri Muhasebesi	2	0	0	2	4	
MVU-2022	Banka Muhasebesi	3	1	0	4	4	

MVU-2024	İnşaat Muhasebesi	2	0	0	2	2	
----------	-------------------	---	---	---	---	---	--

## SONUÇ

### ÖRNEK UYGULAMA

#### KANIT

**Birim / Program Web Sitesi, Tanıtımlar, 2019 Birim ve Program Faaliyet Raporları, Stratejik Planlar, İçkontrol Raporları.**

#### Kanıt linkleri:

<https://ubys.comu.edu.tr/AIS/OutcomeBasedLearning/Home/Index?id=6457>

<http://canmyo.comu.edu.tr/muhasebe-ve-vergi-uygulamalari.html>

<http://canmyo.comu.edu.tr/kalite-guvencesi/stratejik-eylem-plani.html>

<http://canmyo.comu.edu.tr/kalite-guvencesi/ic-kontrol.html>

### 5.2. Eğitim Planının Uygulanması

**Eğitim planının uygulanmasında kullanılacak eğitim yöntemleri, istenen bilgi, beceri ve davranışların öğrencilere kazandırılmasını garanti edebilmelidir.**

Programımız öğretim elemanları tarafından uygulanan eğitim yöntemleri aşağıda maddeler halinde en yoğunundan en az kullanılanına doğru sırayla özetlenmiştir.

**Yüzyüze Anlatım:** Dersi veren öğretim elemanı tarafından ele alınan konular tahtada veya slaytlar eşliğinde yüzyüze öğrenciye anlatılmaktadır. Bu süreçte projeksiyon cihazı aktif olarak kullanılmaktadır. Anlatım çoğunlukla öğretim elemanı tarafından yapılırsa da zaman zaman konuyu öğrenci ile tartışarak, beyin fırtınası yaparak da yapılmaktadır. Ayrıca dönem dönem öğrencilere araştırma konuları verilip öğrenciler tarafından da bu konuların sınıfta anlatılması öğrenciye özgüven kazandırmak ve konuyu kavramasını sağlamak açısından yapılmaktadır. Anlaşılmayan konular öğretim elemanları tarafından tekrar edilmektedir.

**Problem Çözme:** Derste anlatılan konuları içerecek şekilde problemler öğretim elemanları tarafından hazırlanmakta ve bu problemleri çözerken izlenecek yolun, kullanılacak yöntemlerin belirlenmesi ve sonuçların yorumlanmasına dayanmaktadır.

**Alıştırma ve Uygulama:** Derste verilen konunun problemler ile pekiştirilmesi amacıyla uygulamalar, konu anlatımı takiben ya da farklı bir zamanda ders esnasında yapılmaktadır. Uygulama soruları ders kitaplarından veya öğrencilere verilen başka kaynaklardan yararlanılarak yapılmaktadır.

**Soru – cevap:** Konu anlatımı esnasında veya sonrasında, uygulama esnasında veya sonrasında öğrencilerin sorularını yanıtlamak şeklinde uygulanmaktadır. Verilen ödevlerde de soru-cevap uygulaması yapılmaktadır.

**Proje – Ödev:** Derste anlatılan konuların öğrenci tarafından daha iyi anlaşılması amacıyla proje veya ödevler kullanılmaktadır. Proje ve ödevler ile öğrencinin öncelikle problemi tanıması, kavraması, gerekli literatürü tarayabilmesi ve konuyu çözüme becerilerini geliştirmesi ve sunu/rapor hazırlayıp sunması amaçlanmaktadır.

**Örnek olay incelemesi:** Derslerde anlatılan konularla ilgili gerçek ortamlarda daha önceden yapılmış çalışmaların ders esnasında anlatılması ve yorumlanması şeklinde yapılmaktadır.

**Laboratuvar - Deney:** Derslerde anlatılan konuların, bilgisayar laboratuvarında Microsoft Office ve Paket programlar (Luca muhasebe programı) uygulamalarını kullanılarak daha iyi pekiştirilmesi sağlanmaktadır.

**Gösterme:** Dersler kapsamında teknik geziler yapılarak öğrencilerin derslerde öğrenmiş oldukları konuları ziyaret edilen tesis tarafından gösterilmesi şeklindedir.

**Seminer-Konferans:** Bunlar dışında her yıl muhasebeciler haftasında alanda uzman mali müşavirler meslek yüksekokulumuza davet edilip seminer ve panel organizasyonları düzenlenmektedir.

Program eğitim planında yer alan zorunlu dersler, örgün öğretim olarak yapılmaktadır. Diğer yandan seçmeli derslerin açılması öğretim üyesi programı ve öğrencilerden gelen taleplere göre değişmektedir. Bölümün doğrudan alanına girmeyen seçmeli dersler, diğer bölümlerinin öğretim elemanları veya misafir öğretim üyeleri tarafından verilmektedir. Danışman tarafından öğrencilere kayıt dönemlerinde ders seçimlerinde rehberlik hizmeti vermenin yanı sıra öğrencilerin akademik gelişimlerini yakından takip etmektedirler. Ders esnasında yüz yüze gerçekleşen eğitim ile ders esnasında soru sorabilecekleri interaktif bir ortam oluşmaktadır. Dersler dışında ise öğrencilerimiz herhangi bir bilgi paylaşımı, şikayet, öneri vb. gibi konularla alakalı dersi veren öğretim elemanlarını, ilgili program danışmanı veya bölüm başkanı ile onların kapılarında asılı olan öğrenci görüşme saatleri çerçevesinde rahatça görüşebilmektedirler.

Ölçüt 2’de yer alan bölüm eğitim planının hedeflerine ulaşmada, iktisadi, ticari, hukuki, kamu ve özel alanlarda ulusal ve uluslararası değişim ve gelişmelere açık olması ve yüksek nitelikli bir eğitiminde istatistiğin özel bir yeri olması dolayısıyla teknik yönü güçlü bir eğitime önem verilmiştir. Öğrencilerin ders esnasında ve ders dışında hocaları ile sürekli iletişime sahiptirler. Tüm bu bilgilere eğitim-öğretim bilgi sisteminden veya öğrenci bilgi sisteminden de ulaşılabilir. Bu kapsamda eğitim planının öngörüldüğü biçimde uygulanmasını güvence altına alacak ve sürekli gelişimini sağlayacak bir eğitim yönetim sistemi bulunduğu

söylenbilir. Zira Eğitim planı, Çanakkale Onsekiz Mart Üniversitesi Lisans Eğitim ve Öğretim Yönetmeliği kapsamında Güz ve Bahar yarıyılları şeklinde uygulanmaktadır. Eğitim planında yer alan her ders öğretim planında yer alan haftalık konuları kapsayacak şekilde işlenmektedir. Bu kapsamda ilgili tüm kanıtlar da aşağıda bilgilerinize sunulmuştur.

## SONUÇ

### ÖRNEK UYGULAMA

#### KANIT

**Birim / Program Web Sitesi, Tanıtımlar, 2019 Birim ve Program Faaliyet Raporları, Stratejik Planlar, İçkontrol Raporları.**

**Kanıt linkleri:** [https://ubys.comu.edu.tr/AIS/OutcomeBasedLearning/Home/Inde\\_x?id=6457](https://ubys.comu.edu.tr/AIS/OutcomeBasedLearning/Home/Inde_x?id=6457)

<http://canmyo.comu.edu.tr/muhasebe-ve-vergi-uygulamalari.html>

<http://canmyo.comu.edu.tr/kalite-guvencesi/stratejik-eylem-plani.html>

<http://canmyo.comu.edu.tr/kalite-guvencesi/ic-kontrol.html>

### 5.3. Eğitim Planı Yönetimi

Eğitim planının öngörüldüğü biçimde uygulanmasını güvence altına alacak ve sürekli gelişimini sağlayacak bir eğitim yönetim sistemi bulunmalıdır.

Öğrencilerimiz ders almalarında, sorumlu oldukları önlisans eğitim planına uygun olarak zorunlu derslere, uzmanlaşmak istedikleri konulara yönelik olarak da seçimlik derslere program danışmanları tarafından yönlendirilmektedirler. Öğrenciler sorumlu oldukları önlisans eğitim planını ve derslerin içeriklerini Öğrenci Bilgi Sisteminden ve birim web sitesinden rahatça görebilmektedirler. Ayrıca ilgili program danışmanı bu bilgilerin çıktılarını her dönem öğrencilere dağıtmaktadır. Öğrenciler her yarıyıl başındaki kayıt dönemlerinde önce Öğrenci Bilgi Sisteminden kendileri ders seçimi yapmakta daha sonra kayıtları danışmanları tarafından kontrol edilerek onaylanmaktadır. Eğitim planının öngörüldüğü biçimde uygulanmasını güvence altına almak için öğrenci danışmanları yönlendirici olmanın yanı sıra denetçi olarak da büyük rol oynamaktadırlar. Öyle ki mezuniyet aşamasına gelmiş tüm öğrencilerin mezuniyet işlemleri, öğrenci danışmanları tarafından başlatılmaktadır. Mezun aşamasındaki öğrencilerin sorumlu oldukları eğitim planına uygun ders alıp almadıkları, mezuniyet koşullarını sağlayıp sağlamadıkları, öğrenci danışmanları ve mezuniyet komisyonu tarafından kontrol



edilmektedir. Bu komisyon üyeleri birim web sitesinde ilan edilmiştir. Yine eğitim planının öngörüldüğü biçimde uygulanmasını güvence altına almak için önlisans eğitim planlarımızda yer alan derslerin, ders tanım bilgi formları oluşturulmuş yukarıda ve ekteki kanıtlarda bunlar gösterilmiştir. Ders tanım bilgi formlarında dersin kodu, adı, amacı, kredisi, zorunlu/seçimli bilgisi, içeriği, öğrenme çıktıları, izlencesi, dersin değerlendirme ölçütleri gibi derse özel bilgilerin yer aldığı ders tanım bilgileri formlarını dersin öğretim elemanı hazırlamakta ve bunu her yıl güncellemektedir. Eğitim planında yer alan derslerin ders tanım bilgileri ayrıca Öğrenci Bilgi Sisteminde yer almakta ve öğrenciler buradan ihtiyaç duydukları bilgilere de erişebilmektedirler. Her yarıyıl sonunda öğrencilere uygulanan Ders Değerlendirme Anketleri ile de derslerin Öğrenci Bilgi Sisteminde tanımlandığı şekilde uygulanıp uygulanmadığı değerlendirilmekte ve anket sonuçları genişletilmiş bölüm akademik kurulunda/e-posta yoluyla ders veren tüm öğretim elemanları ile paylaşılmaktadır. Her öğretim elemanın verdiği derse ilişkin özdeğerlendirmesini yaparak geri bildirimde bulunması beklenmektedir. Eğitim planının sürekli gelişiminin sağlanması amacıyla, Ölçüt 4'te Sürekli İyileştirme Çevrimleri çerçevesinde akademik kurullarımız, mezunlarımız, işverenler ve öğrencilerimizden gelen geri bildirimler değerlendirilerek eğitim planımızda düzenlemeler gerçekleştirilmektedir. Eğitim planının öngörüldüğü biçimde uygulanmasını sağlanması ve eğitim planının sürekli geliştirilmesi amacıyla Kalite Komisyonu üyelerimiz belirli aralıklarla toplantılar yapmaktadır. Bu toplantılarda öncelikle iç ve dış paydaşlardan gelen geri bildirimler ışığında, eğitim faaliyetlerinin gidişatı, öğrenim yeterliliklerinin sağlanıp sağlanmadığı, güncel uluslararası ilişkiler faaliyetlerinin neler olduğu, birim faaliyetleri, eğitim programları, paydaşlarla ilişkiler gibi konularda ne gibi iyileştirmelerin yapılması gerektiği gibi konular görüşülmektedir. Birim Kalite Komisyonu koordinatörlüğünün güdümünde ve Bölüm Yönetim Kurulunun işbirliğinde bir eğitim yönetim sistemi öngörülmektedir.

## SONUÇ

### ÖRNEK UYGULAMA

#### KANIT

**Birim / Program Web Sitesi, Tanıtımlar, 2019 Birim ve Program Faaliyet Raporları, Stratejik Planlar, İçkontrol Raporları.**

**Kanıt linkleri:** <https://ubys.comu.edu.tr/AIS/OutcomeBasedLearning/Home/Index?id=6457>

<http://canmyo.comu.edu.tr/muhasebe-ve-vergi-uygulamalari.html>

<http://canmyo.comu.edu.tr/kalite-guvencesi/stratejik-eylem-plani.html>

<http://canmyo.comu.edu.tr/kalite-guvencesi/ic-kontrol.html>

## 5.4. Eğitim Planı Bileşenleri I

**Eğitim Planı, En az bir yıllık ya da en az 32 kredi ya da en az 60 AKTS kredisi tutarında temel bilim eğitimi içermelidir.**

Eğitim planları yukarıdaki ölçütlerde verilen disipline özgü bileşenleri tüm bileşenleri içermektedir. Ayrıca Aşağıda bu bileşenlere katkı sağlayan zorunlu dersler listelenmektedir. Elbette seçimlik dersler içerisinde bu katkıları destekleyen ve pekiştiren çok sayıda dersimiz mevcuttur. Eğitim planının öngörüldüğü biçimde uygulanmasını güvence altına alacak ve sürekli gelişimini sağlayacak bir eğitim yönetim sistemi bulunmaktadır. Eğitim planı, Çanakkale Onsekiz Mart Üniversitesi Lisans Eğitim ve Öğretim Yönetmeliği kapsamında Güz ve Bahar yarıyılları şeklinde uygulanmaktadır. Eğitim planında yer alan her ders öğretim planında yer alan haftalık konuları kapsayacak şekilde işlenmektedir. Eğitim planlarındaki temel bilimler, mesleki konular ve genel eğitim modüllerinin yarıyıllara dağılımı, Program Çıktıları ve Programa Özgü Ölçütler ile ilişkisi eğitim-öğretim bilgi sisteminde ve öğrenci bilgi sisteminde detaylı olarak görülmektedir. Bu kapsamda ilgili ders içerikleri ve diğer tüm kanıtlar da aşağıda bilgilerinize sunulmuştur.

### 1. YARIYIL

#### **ATA-1001 Atatürk İlkeleri ve İnkılap Tarihi I (2+0)(Z)(AKTS 1)**

Atatürk İlkeleri ve İnkılap Tarihi dersi yüksek öğretimde iki yarıyıl olarak “Atatürk İlkeleri ve İnkılap Tarihi I” ve “Atatürk İlkeleri ve İnkılap Tarihi II” okutulmakta ve ders geçme açısından birbirinden bağımsız iki ders niteliği taşımaktadır. Atatürk İlkeleri ve İnkılap Tarihi, Ulu Önder Mustafa Kemal Paşa'nın Samsun'a çıkmasıyla başlayan ve yurdun işgallerden kurtarılmasından sonra ülkenin çağdaş ülkeler seviyesine çıkarılmasını amaçlayan inkılaplar dönemini ve Atatürk ilkelerini içerir .

#### **MVU-1001 Mikro iktisat (3+0)(Z)(AKTS 4)**

İktisadin bazı temel kavramları, arz ve talep, arz ve talep esneklikleri, tüketici dengesi teorisi, cardinal ve ordinal fayda teorileri.

#### **MVU-1003 Genel Muhasebe I (3+1)(Z)(AKTS 6)**

Muhasebenin tanımı, fonksiyonları, sınıflandırılması. Muhasebe fişleri, belgeleri. Bilanço ve gelir tablosu hesaplarının çalışma prensipleri. Muhasebenin akış süreci, uygulaması. Aktif pasif hesaplar ile gelir tablosu hesapları uygulaması. Stoklar ve ticari alacaklar (duran) diğer alacaklar, mali duran varlıklar.

**MVU-1005 Genel İşletme I (3+0)(Z)(AKTS 4)**

Temel işletmecilik kavramları hakkında bilgi vermek

**MVU-1007 Temel Hukuk (2+0)(Z)(AKTS 4)**

Hukukun temel kavramları, hukukun sistemi, hakkın tanımı ve türleri, Kişiler ve Miras Hukuku , Eşya Hukuku, Borçlar Hukuku temel kavramlarının ele alındığı derstir.

**MVU-1009 Mesleki Matematik (2+0)(Z)(AKTS 3)**

Kümeler, Sayılar, Rasyonel sayılar, Ondalık Kesirler, Üslü ve köklü sayılar ile ilgili temel işlemler, Denklem, Eşitsizlik, Mutlak değer, Oran-orantı kuralları, Cebirsel İşlemler, Çarpanlara ayırma

**TDİ-1001 Türk Dili I (2+0)(Z)(AKTS 1)**

Dilin tanımı, dilin sosyal bir kurum olarak millet hayatındaki yeri ve önemi, dil-kültür münasebeti, Türk dilinin dünya dilleri arasındaki yeri, Türk dilinin gelişmesi ve tarihi devreleri, Türk dilinin bugünkü durumu ve yayılma alanları, Türkçenin ses özellikleri ve ses bilgisi ile ilgili kurallar, Türkiye Türkçesindeki ses olayları, imla kuralları ve uygulaması, noktalama işaretleri ve uygulaması, Türkçenin yapı özellikleri.

**YDİ-1001 Yabancı Dil I (2+0)(Z)(AKTS 2)**

Selamlaşma, kendini tanıtmak, insanları betimleme, harflerle heceleme, yüze kadar sayma, yemek ısmarlama, yardım isteme, kişisel bilgi isteme ve verme, diğer insanları tanıtmak, alışveriş dili, saatler, emir cümleleri, ricada bulunma cümleleri konuları anlatılmaktadır.

**MVU-1011 Ofis Programları I (2+1)(S)(AKTS 3)**

Donanım, yazılım, işletim sistemleri, ağ ve internet, kelime işlemci kullanımı, elektronik tabloları kullanmak, sunum oluşturmak, e-posta gönderimi, İnternette iş başvurusu,e-ticaret

**MVU-1013 Meslek Etiği (2+0)(Z)(AKTS 2)**

Bu ders, etiğin kavramsal çerçevesi, mesleki etik değerler, mesleki etik ilke ihlalleri ve mesleki sorumlulukları içerir.

**2. YARIYIL**

**ATA-1002 Atatürk İlkeleri ve İnkılap Tarihi II (2+0)(Z)(AKTS 1)**

Atatürk İlkeleri ve İnkılâp Tarihi dersi yüksek öğretimde iki yarıyıl olarak “Atatürk İlkeleri ve İnkılâp Tarihi I” ve “Atatürk İlkeleri ve İnkılâp Tarihi II” okutulmakta ve ders geçme açısından birbirinden bağımsız iki

ders niteliği taşımaktadır. Atatürk İlkeleri ve İnkılâp Tarihi, Ulu Önder Mustafa Kemal Paşa'nın Samsun'a çıkmasıyla başlayan ve yurdun işgallerden kurtarılmasından sonra ülkenin çağdaş ülkeler seviyesine çıkarılmasını amaçlayan inkılâplar dönemini ve Atatürk ilkelerini içerir.

#### **MVU-1002 Ticari Matematik (2+0)(Z)(AKTS 2)**

Temel Matematik Kavramları, Oran- Orantı – Ortalama Hesapları, Yüzde Hesapları, Şirket Hesapları, Alış-Maliyet ve Kar kavramı, Karışım, Bileşim ve Alaşım Hesapları, Faiz Hesapları, İskonto Kavramı ve Uygulamaları.

#### **MVU-1004 Ticaret Hukuku (2+0)(Z)(AKTS 2)**

Ticaret hukuku kavramı, Ticaret Hukukunun kapsamı, özellikleri Türkiye'de tarihsel gelişimi ve yürürlükteki düzenlemelerinin incelenmesidir. Ticari işletme, ticari işler ve tabi oldukları hükümler, tacir ve tacir olmanın hükümleri, ticaret sicili, ticaret ünvanı, işletme adı, markalar, haksız rekabet, ticari defterler, cari hesaplar ve tacir yardımcıları, adi şirketler, ticaret şirketlerinin genel hükümleri, ticaret şirketleri (kollektif şirketler, komandit şirketler, limited şirketler ve anonim şirketler) ile ilgili temel kavramların aktarılmasıdır. Türk Ticaret Kanunu'nun ; Ticari İşletme , Ticaret Şirketleri ve Kıymetli Evrak kitaplarının kapsamından oluşur.

#### **MVU-1006 Kamu Maliyesi (3+0)(Z)(AKTS 3)**

Kamu Maliyesinin Tanımı, Konusu, Gelişimi ve Mali Olaylar, Kamu Harcamalarının Önemi, Çeşitleri ve Ayrımı, Kamu Gelirlerinin Önemi, Çeşitleri ve Ayrımı, Bütçe, Türk Bütçe Sistemi, Devlet Borçları, Maliye Politikası

#### **MVU-1008 İstatistik (2+0)(Z)(AKTS 2)**

İstatistiğin tanımı ve konusu, İstatistiğin tarihçesi, konuları, Verilerin toplanması ve düzenlenmesi, Tam sayım ve örnekleme, Doğrudan veri toplama yöntemleri, Basit seri, frekans serisi, sınıflı serisi, Aritmetik ortalamanın özellikleri, Ortalamalar, aritmetik ortalama, Tartılı aritmetik ortalama, Geometrik ortalamala, Mod, Medyan

#### **MVU-1010 Makro İktisat (3+0)(Z)(AKTS 3)**

Bu ders, makroekonomik analize giriş konularını işlemektedir. Makro ekonomik olguların kavranabilmesi. milli gelir ve üretim, istihdam ve fiyat seviyesini ele alarak ekonominin genel işleyişini analiz etmektedir. Milli Gelirin belirlenmesine ilişkin ekonomik teori, enflasyon, işsizlik, para ve banka, ekonomik dalgalanmaları önlemek için hükümetlerin uyguladığı maliye ve para politikaları da ele alınmaktadır.

#### **MVU-1012 Genel Muhasebe II (3+1)(Z)(AKTS 6)**

Duran varlıkların muhasebe kayıtlarında izlenmesi, amortismanlar, borç hareketlerinin izlenmesi, gelir tablosu hesaplarının muhasebe kayıtlarında izlenmesi, KDV muhasebe işlemleri, ücretler, bilanço esasına göre tutulan defterlerde yapılan hatalar ve düzeltme kayıtları, muhasebede kullanılan belgeler ve fişler, mizanlar, yardımcı hesaplar, bilanço esasına göre tutulacak defterlerde tekdüzen hesap planına göre uygulamalar.

#### **MVU-1014 İş Sağlığı ve Güvenliği (2+0)(Z)(AKTS 2)**

İş Güvenliği kavramının dünyadaki ve ülkemizdeki tarihsel gelişimi, İş Sağlığı ve Güvenliği Kavram ve Kurallarının Gelişimi, İş Hukuku, İş Sağlığı ve Güvenliği Yönetim Sistemleri, Fiziksel Risk Etmenleri, Kimyasal Risk Etmenleri, Biyolojik Risk Etmenleri, Psikososyal Risk Etmenleri, Ergonomi, Acil Durum Planları, İş Kazaları, Çalışma Ortamı Gözetimi, Sağlık Gözetimi ve Meslek Hastalıkları, Kişisel Koruyucu Donanımlar, Güvenlik ve sağlık işaretleri, Risk Değerlendirme, yangın ve korunma yolları, elektrikle çalışmalarda iş sağlığı ve güvenliği, iş hijyeni, İş yerinde risk önleme kültürü, Güvenlik kültürünün önemi ve günlük yaşamdaki yeri, İş sağlığı ve güvenliğinin temel prensipleri, İş sağlığı ve güvenliğinin işletme yönetimindeki yeri.

#### **TDİ-1002 Türk Dili II (2+0)(Z)(AKTS 1)**

Türkçenin yapım ekleri ve uygulaması, Kompozisyonla ilgili genel bilgiler, Kelime türleri, Cümlelerin unsurları, Cümle tahlili uygulaması, Anlatım ve cümle bozuklukları ve bunların düzeltilmesi, Dilekçe, tutanak, mektup ve çeşitleri, Bilimsel yazıların hazırlanmasında uyulacak esaslar anlatılmaktadır.

#### **YDİ-1002 Yabancı Dil II (2+0)(Z)(AKTS 2)**

Geniş zaman, öneride bulunma, şimdiki zaman, geçmiş zaman konuları anlatılmaktadır.

#### **BED-1002 Beden Eğitimi (2+0)(S)(AKTS 1)**

Beden Eğitiminin Genel ve Özel Amaçları, Beden Eğitimi ve Sporun Önemi, Sağlıklı Yaşam Alışkanlıkları, Spor ve Beslenme, Egzersiz ve Kalp Sağlığı, Temel Branşlar

#### **GSN-1002 Güzel Sanatlar (2+0)(S)(AKTS 1)**

Güzel sanatları ile ilgili temel terim ve kavramlar, güzel sanatların sınıflandırılması, güzel sanatların alanlarının ayrıntılı işlenmesi, müzede sanat eğitiminin önemi dersin içeriğini oluşturmaktadır.

#### **MVU-1016 Ofis Programları II (2+1)(S)(AKTS 3)**

Hesap tablosuyla; tablo oluşturma, grafikler, formül ve fonksiyon oluşturma.

#### **MVU-1018 İletişim (2+0)(Z)(AKTS 2)**

Bireysel ve örgütsel iletişim ile empati öğretimi

### **3. YARIYIL**

#### **MVU-2003 Şirketler Muhasebesi (3+0)(Z)(AKTS 3)**

Şirket türleri kavratılarak türlere göre muhasebe kayıtları ve kuruluş işlemleri hakkında bilgi vermek

#### **MVU-2011 Vergi Hukuku (3+0)(S)(AKTS 3)**

Vergi hukukunun konusu, kapsamı, temel kavram ve ilkeleri, diğer hukuk dalları ile ilişkileri, kaynakları, vergi kanunlarının uygulanması, verginin tarafları, vergileme süreci, mükellefin ödevleri, vergi denetimi, süreler,

vergi suç, kabahat ve cezaları, vergi alacağıının korunması, vergi borcunu ve cezalarını sona erdiren ya da hafifleten haller, vergi uyumsuzlukları ve çözüm yolları gibi konulardır.

#### **MVU-2001 Maliyet Muhasebesi (3+1)(Z)(AKTS 4)**

Bu derste ele alınacak konular; Maliyet Muhasebesi ile İlgili Temel Kavramlar ve Maliyetlerin Sınıflandırılması Maliyet Unsurları Maliyet Yerleri ve Maliyet Dağıtım Yöntemleri Maliyet Hesaplama Sistemleri anlatılmaktadır.

#### **MVU-2005 Finansal Yönetim (4+0)(Z)(AKTS 4)**

Bu derste finansal yönetimin teori ve uygulamalarıyla ilgili temel kavramlar ele alınacaktır.

#### **MVU-2007 Paket Programları I (3+1)(Z)(AKTS 4)**

LUCA ticari paket programı üzerinden stok işlemleri, cari işlemler, fatura ve irsaliye işlemleri, muhasebe kayıtları, geçici ve kesin mizan düzenlenmesi, bilanço ve gelir tablosu düzenlemelerine ilişkin konular. Ayrıca günün şartlarına ve yeni gelişmelere göre gerekli bilgi ve belge içerikli işlemlerle ya da programların gösterilmesi. Ticaret ve sanayi işletmeleri ile mali müşavirlik alanlarında kullanılan paket programlardan en az birini iyi düzeyde kullanmak.

#### **MVU-2009 Endüstriye Dayalı Eğitim (Staj) (0+0)(S)(AKTS 8)**

Uygulama ve çalışma disiplini sağlamak için gerekli tüm konuları içerir.

#### **MVU-2013 Dış Ticaret İşlemleri (2+0)(S)(AKTS 2)**

Dış ticaretin kapsamı, temel kavramlar, dış ticarete yardımcı olan kurum ve kuruluşlar, ihracat ve ithalat yapma aşamaları, ihracat ve ithalat türleri, serbest bölgeler, dış ticarete fiyatlandırma ve görüşmeler, uluslararası taşımacılık ve gümrükleme, malların teslim şekilleri ve kambiyo, dış ticarete kullanılan belgeler ve dış ticaret işlemleri sırasıyla anlatılmaktadır.

#### **MVU-2015 Mesleki Yabancı Dil I (İngilizce) (2+0)(S)(AKTS 2)**

Dersin içeriğini muhasebe ve vergi uygulamalarıyla ilgili temel kavramlar ve İngilizce terminolojisi oluşturmaktadır.

#### **MVU-2017 Muhasebede Ticari Belgeler (2+0)(S)(AKTS 2)**

Bu derste öğrenciler işletmelerde kullanılan dahili belgeler (kasa tahsilat makbuzu, kasa tediye makbuzu, ambar giriş formu, stok kartı gibi) ve resmi belgeler (fatura, irsaliye, senet, çek gibi). Muhasebede işlenen ve kamu kurumlarına yönelik düzenlenen belge ve beyannameler. V.U.K ve T.T.K'na göre belgelerin özelliklerini öğrenir

## **4. YARIYIL**

#### **MVU-2002 Türk Vergi Sistemi (3+1)(Z)(AKTS 5)**

Türk Vergi Sisteminin Yapısı ve Gelişimi, Gelir Üzerinden Alınan Vergiler, Servet Üzerinden Alınan Vergiler, Harcamalar Üzerinden Alınan Vergiler hakkında güncel bilgiler vermek.

**MVU-2004 Muhasebe Denetimi (3+0)(Z)(AKTS 4)**

Muhasebe ve denetim alanındaki güncel konular doğrultusunda derste tartışılacak konular öğrenciler ve öğretim elemanı tarafından dönem başında birlikte belirlenecektir. Öğrencilerden derste işlenen konulardan bir tanesini hazırlanarak sunmaları istenmektedir.

**MVU-2008 Mali Tablolar Analizi (4+0)(Z)(AKTS 4)**

Öğrenci temel ve ek mali tablolar hakkında detaylı bilgi sahibi olacak ve mali tabloların sunduğu bilgileri yorumlayabilecektir. Çeşitli analiz yöntemlerini uygulayarak İşletmelerin finansal durumları ve faaliyet sonuçları hakkında sonuçlara varabilecektir.

**MVU-2006 Paket Programlar II (3+1)(Z)(AKTS 5)**

Ticaret ve sanayi işletmeleri ile mali müşavirlik alanlarında kullanılan paket programlardan en az birini iyi düzeyde kullanmak.

**MVU-2018 Mesleki Yabancı Dil II (İngilizce) (3+0)(S)(AKTS 2)**

Dersin içeriğini Türk vergi sistemi ve geçmişe dönük İngilizce veriler oluşturmaktadır.

**MVU-2016 Genel İşletme II (2+0)(S)(AKTS 2)**

Bu derste küresel çevrede faaliyet gösteren günümüz işletmeleri ve bunların yönetimi ele alınmaktadır. Bu doğrultuda işletme yönetiminin temel kavramları, işletme yönetiminin doğuşu ve gelişmesi açıklanmakta; yönetim becerilerinin ve fonksiyonlarının kavranması, öğrencilerin bu konulardaki bilgi ve kavrayışlarının arttırması hedeflenmektedir.

**MVU-2012 E-Ticaret (2+0)(S)(AKTS 2)**

e-Ticaret uygulamaları geliştirmek için ortam. E-Ticaret uygulama türleri. E-Ticaret uygulamalarını tanımlama ve teşhis etme. E-Ticaretin fizibilitesi. ETicaret ihtiyaç analizi. Yüksek düzeyde, detaylı ve teknik tasarım ve yorum. E-İş modelleri. İnternet üzerinden pazarlama. Çevrimiçi finansal hareket. İnternet üzerinden vergilendirme. Yasal, etik ve sosyal yönleri. Test ve uygulama: JavaScript, JScript, DHTML, CSS, ASP, XML

**MVU-2014 Finansal Yatırım Araçları (2+0)(S)(AKTS 2)**

Finansal Sistem,Finansal Aracı Kurumlar, Finansal Araçlar ve Finansal Sistemi Düzenleyen ve Denetleyen Kuruluşlar

**MVU-2010 Araştırma Yöntem ve Teknikleri (2+1)(S)(AKTS 4)**

Bilimsel araştırma yeni bilgi, yöntem veya ürünleri elde etmeye yönelik belirli bir amacı, aşamaları ve yöntemi içeren bilgi üretme ya da derleme çabasıdır. Bilimsel araştırmaların amaç ve yöntemleri belli bir düzenliliği gerektirir. Bu bilimsel araştırma sistemidir.

**MVU-2024 İnşaat Muhasebesi (2+0)(S)(AKTS 2)**

“İnşaat işletmelerini belirlemek”, modülünde İnşaat firması kuruluş işlemlerini yapmak, İnşaat firması hesap planı oluşturmak konuları anlatılmaktadır. “İnşaat taahhüt işlemlerini yapmak”, modülünde ise taahhüt maliyetlerini belirlemek, taahhüt işlemlerini muhasebeleştirmek konuları verilmektedir. Son modül olan “Özel (yap-sat) inşaat işlemlerini yapmak” modülünde ise Özel (Yap-Sat) inşaat maliyetlerini belirlemek, Özel (Yap-Sat) inşaat İşlemlerini muhasebeleştirmek konuları anlatılmaktadır.

#### **MVU-2022 Banka Muhasebesi (3+1)(S)(AKTS 4)**

Banka tek düzen hesap planı, dönen varlıklar, kredi işlemleri, mevduat, sermaye, faiz gelirleri, faiz giderleri, faiz dışı gelirler, faiz dışı giderler fatura işlemleri, senet işlemleri, havale işlemleri.

#### **MVU-2020 Dış Ticaret İşlemleri Muhasebesi (2+0)(S)(AKTS 4)**

Dış ticarete kullanılan finansal teknikler, ödeme şekilleri, döviz işlemleri, depozito işlemleri, ihracat uygulamaları, ithalat uygulamaları.

## **SONUÇ**

### **ÖRNEK UYGULAMA**

### **KANIT**

**Birim / Program Web Sitesi, Tanıtımlar, 2019 Birim ve Program Faaliyet Raporları, Stratejik Planlar, İçkontrol Raporları.**

**Kanıt linkleri:** <https://ubys.comu.edu.tr/AIS/OutcomeBasedLearning/Home/Index?id=6457>

### **5.5. Eğitim Planı Bileşenleri II**



**En az bir buçuk yıllık ya da en az 48 kredi ya da en az 90 AKTS kredisi tutarında temel (mühendislik, fen, sağlık...vb.) bilimleri ve ilgili disipline uygun meslek eğitimi. İçermelidir.**

Ölçüt 5.4’de gerekli kanıtlar verilmiştir. Buradan da anlaşılacağı üzere eğitim planında Sosyal Bilimler genel disiplini içerisinde yer alan temel bilimler ve bu disipline yakın ve tamamlayıcı nitelikte meslek eğitime ilişkin dersler yeterli AKTS kadar bulunmaktadır. Ayrıca öğretim planında temel derslerin yanında, öğrencilerin ilgi alanlarına yönelik, diğer bölümler ile ilgili bilgi edinmelerini sağlayacak, tamamlayıcı nitelikte, alanında yetkinlik verecek bir takım seçmeli dersler de bulunmaktadır.

Belirli bir konuda araştırma yapma, verileri analiz etme, deney tasarlama, problem çözme, iş geliştirme becerilerinin yanı sıra; özellikle yaratıcı düşünme ve takım çalışması yeteneklerini de geliştirmek maksadıyla öğrencilerimize bu çalışmalarını birlikte yapabilmeye olanağı sunulmaktadır. Disiplinlerarası çalışmalarını teşvik etmek amaçlı olarak da bu tür teorik ve uygulamalı çalışmalar için diğer bölümlerle ortak projeler yürütülebilmektedir.

## **SONUÇ**

### **ÖRNEK UYGULAMA**

### **KANIT**

**Birim / Program Web Sitesi, Tanıtımlar, 2019 Birim ve Program Faaliyet Raporları, Stratejik Planlar, İçkontrol Raporları.**

**Kanıt linkleri:** <https://ubys.comu.edu.tr/AIS/OutcomeBasedLearning/Home/Index?id=6457>

### **5.6. Program Amaçları Kapsamında Genel Bir Eğitim Planının Varlığı**

**Eđitim programının teknik ieriđini bütnleyen ve program amaları dođrultusunda genel eđitim olmalıdır.**

Program amaları dođrultusunda genel eđitime iliřkin dersler eđitim planında yer almaktadır. Bu dođrultuda, mezunların mali mřavirlik, muhasebe, bankacılık, mali iřler ynetimi, maliyet muhasebesi, mali tablolar, iřletme ynetimi, vergi hukuku, giriřimcilik vb. konularında temel bilgileri edinip, alıřacakları kamu veya zel sektr kuruluřlarında uygulayabilmeleri veya kendi iřlerini kurabilmeleri hedeflenmiřtir. Bu derslere iliřkin gerekli deđerlendirmeler Kalite Kurulu ve Blm Ynetim Kurulunca yapılmaktadır.

## SONU

### RNEK UYGULAMA

#### KANIT

**Birim / Program Web Sitesi, Tanıtımlar, 2019 Birim ve Program Faaliyet Raporları, Stratejik Planlar, İkontrol Raporları.**

**Kanıt linkleri:** <https://ubys.comu.edu.tr/AIS/OutcomeBasedLearning/Home/Index?id=6457>

#### 5.7. Ana Tasarım Deneyimi

**đrenciler, nceki derslerde edindikleri bilgi ve becerileri kullanacakları, ilgili standartları ve gereki kısıtları ve kořulları ierecek bir ana uygulama/tasarım deneyimiyle, hazır hale getirilmelidir.**

Eđitim planında yer alan dersler, senelere ve dnemlere gre birbirlerini destekleyecek nitelikte, btnsel bir bakıř aısıyla tasarlanmaktadır. Bu dođrultuda sonraki dersin đrenim gerekliliđini nceden alınan dersin sađlaması sistemi dođrultusunda eđitim planı oluřturulmuřtur. Dersler sene bazında kademeli olarak temel eđitimden nitelikli eđitime; genel konulardan daha spesifik konulara olacak řekilde planlanmaktadır. Bu kapsamda birimde ders veren đretim elemanlarından alınan geri bildirimler neticesinde, ilgili kurullarca eđitim planının gncellenmesi gerekleřtirilmektedir. Bunun yanı sıra đrenciler nlisans eđitimi sreleri ierisinde zorunlu staj imkanlarından yararlanabilmekte ve derslerde edindikleri bilgi ve becerileri kullanabilecekleri bir uygulama alanı da bulabilmektedirler. Bu dersler Bilgisayarlı Muhasebe, Arařtırma Ynetim ve Teknikleri, meslek etiđi, vergi hukuku řeklinde sıralanabilir. Derslerde elde edilen bilgi ve becerileri kullanmak, gereki kořullar/kısıtlar altında standartlara uygun olarak đrenciye ana tasarım deneyimi, eřitli derslerde yaptırılan dev ve projelerle ve đrencilerimize aldırılan dnem projesi, zorunlu staj gibi alıřmalarla kazandırılmaktadır.

## SONUÇ

### ÖRNEK UYGULAMA

#### KANIT

**Birim / Program Web Sitesi, Tanıtımlar, 2019 Birim ve Program Faaliyet Raporları, Stratejik Planlar, İçkontrol Raporları**

**Kanıt linkleri:** <https://ubys.comu.edu.tr/AIS/OutcomeBasedLearning/Home/Index?id=6457>

### 6. ÖĞRETİM KADROSU

#### 6.1. Öğretim Kadrosunun Yeterliliği

Öğretim kadrosu, her biri yeterli düzeyde olmak üzere, öğretim üyesi-öğrenci ilişkisini, öğrenci danışmanlığını, üniversiteye hizmeti, mesleki gelişimi, sanayi, mesleki kuruluşlar ve işverenlerle ilişkiyi sürdürebilmeyi sağlayacak ve programın tüm alanlarını kapsayacak biçimde sayıca yeterli olmalıdır.

Muhasebe ve Vergi Bölümü öğrencilerimize kaliteli eğitim vermek, onlarla daha yakından ilgilenip donanımlı öğrenciler yetiştirmek için akademik kadroyu güçlendirmek gerekmektedir. Bölümümüz kadrosunda 1 öğretim görevlisi bulunmaktadır. Bölümdeki öğretim görevlisi bölümün başkanlığını, program danışmanlığını ve hertürlü işini tek başına üstlenmiş durumdadır. Ders vermekle yükümlü olan tüm öğretim elemanlarının özgeçmişleri, hem bölüm websitesinde hem de AVES sistemi üzerinden sürekli olarak güncellenmektedir. Bölümümüzde yer alan tek öğretim elemanı; Öğr. Gör. Betül KURT' tur. Ayrıca program öğretim elemanları hakkında detaylı bilgi programın idari yapısı ve öğretim kadrosu başlığı altında ölçüt 01.3'te detaylı olarak verilmiştir. Ayrıca aşağıdaki tablolarda öğretim kadromuza yönelik bilgiler gösterilmiştir.

**Tablo 16. Bölümdeki Öğretim Elemanlarının Dağılımı**

Akademi k Ünvan	Yaş Grupları			
	<30	30- 39	40- 49	50- 59

	K	E		K	E		K	E		K	E	
Öğr.Gör.				1								

**Tablo 17. Bölümde Öğretim Elemanı Başına Düşen Öğrenci Sayısı**

Bölümde Aktif Kayıtlı Öğrenci Sayısı 64 / Programda Kadrosu Bulunan Öğretim Elemanı Sayısı 1	<b>64</b>
--	-----------

**Tablo 18. Programda Öğretim Elemanı Başına Düşen Öğrenci Sayısı**

Programda Aktif Kayıtlı Öğrenci Sayısı 64 / Programda Kadrosu Bulunan Öğretim Elemanı Sayısı 1	<b>64</b>
--	-----------

**Tablo 19. Öğretim Kadrosunun Ders Yüğü Dağılımı**

Sözleşmeye Esas Görev Tanımı Kapsamında Akademik Unvanlara Göre Olması Gereken Minimum Ders Yüğü ve Mevcut Ders Yüğü Dağılımları			
Akademik Ünvan	Ad, Soyad	En Az	Mevcut Ders Yüğü
<b>Öğr. Gör.</b>	<b>Betül KURT</b>	<b>12</b>	<b>36</b>

**Tablo 20. Öğretim Kadrosunun Haftalık Yüğü Özeti**

Akademik Ünvan	Ad, Soyad	Öğretim	Araştırma	Diğer
<b>Öğr. Gör.</b>	<b>Betül KURT</b>	<b>N.Ö-İ.Ö</b>		<b>36</b>

## SONUÇ

### ÖRNEK UYGULAMA

#### KANIT

**Birim / Program Web Sitesi, 2018-2020 Birim (Çan MYO) Stratejik Eylem Planı, 2019 Çan MYO Kurum İç Değerlendirme Raporu, 2018-2022 Program Stratejik Eylem Planı, 2019 Bölüm Performans Göstergeleri ve Değerlendirme Anketleri, 2019 Birim ve Program Faaliyet Raporları.**

**Kanıt linkleri:** <http://canmyo.comu.edu.tr/personel/akademik-personel.html>

<http://canmyo.comu.edu.tr/muhasebe-ve-vergi-uygulamalari.html>

### 6.2 Öğretim Kadrosunun Nitelikleri

**Öğretim kadrosu yeterli niteliklere sahip olmalı ve programın etkin bir şekilde sürdürülmesini, değerlendirilmesini ve geliştirilmesini sağlamalıdır.**

Öğretim kadrosu nitelikleriyle ilgili detay bilgiler programın idari yapısı ve öğretim kadrosu başlığı altında ölçüt 01.3'te, aşağıdaki tablolarda ve ekteki kanıtlarda ayrıntılı olarak sunulmuştur.

**Tablo 21. Öğretim Kadrosunun Yayınları**

Akademik Unvan Ad, Soyad	Uluslararası	Toplam Atıf Sayısı	Sosyal	Akademik
	+ Ulusal		Bilimler	
	Hakemli		Alanında	Kitabı ve
	Dergi,		ISI	Kitap
	Kongre,			Bölümleri

	Sempozyum vb. Yayınlanan Makale, Bildiri Sayısı		Indexlerine Giren Dergilerde Aldıkları Atıf Sayısı	
Öğr. Gör. Betül KURT	2	4	-	-

**Tablo 22. Öğretim Kadrosunun Projeleri**

Akademik Unvan - Ad, Soyad	BAP, TÜBİTAK, GMKA, AB, BM vb. Proje Sayısı	Proje Kapsamında Görevi
Öğr. Gör. Betül KURT	2	Danışman

**Tablo 23. Öğretim Kadrosunun Detay Analizi**

Öğretim Kadrosu			Deneyim Yılı			Etkinlik düzeyi (Yüksek, Orta, Düşük, Yok)		
Akademik Unvan	Son Mezun Olduğu Kurum ve Yılı	Halen Öğretim Görüyorsa Hangi	Kamu, Özel Sektör , Sanayi	Kaç Yıldır Bu Kurumda	Öğretim Üyeliği Süresi	Meslek Kuruluş- larında	Kamu, Sanayi ve Özel Sektöre Verilen	Araş- tırmada

		Aşamada Olduğu					Bilimsel Danışma n-lıkta	
Öğr. Gör.	Karadeniz Teknik Üniversitesi Sosyal Bilimler Enstitüsü	-	10	4	4	Orta	Orta	Düşük

## SONUÇ

### ÖRNEK UYGULAMA

#### KANIT

**Birim / Program Web Sitesi, 2018-2020 Birim (Çan MYO) Stratejik Eylem Planı, 2019 Çan MYO Kurum İç Değerlendirme Raporu, 2018-2022 Program Stratejik Eylem Planı, 2019 Bölüm Performans Göstergeleri ve Değerlendirme Anketleri, 2019 Birim ve Program Faaliyet Raporları.**

**Kanıt linkleri:** <http://canmyo.comu.edu.tr/muhasebe-ve-vergi-uygulamalari.html>

### 6.3. Atama ve Yükseltme

**Öğretim üyesi atama ve yükseltme kriterleri yukarıda sıralananları sağlamaya ve geliştirmeye yönelik olarak belirlenmiş ve uygulanıyor olmalıdır.**

Çanakkale Onsekiz Mart Üniversitesi'nde öğretim üyesi atama ve yükseltme, "Öğretim Üyeliği Kadrolarına Atama ve Uygulama Esasları"na göre yapılır. Söz konusu esaslar, Üniversite'nin <http://www.comu.edu.tr/atama-kriterleri> internet sayfasında "Çanakkale Onsekiz Mart Üniversitesi Öğretim Elemanı Kadrolarına Başvuru, Görev Süresi Uzatımı ve Performans Değerlendirme Kriterleri" başlığı altında yayımlanmış olup 2020 itibarıyla yeni kriterler yürürlüğe girmiştir. Bu çerçevede genel olarak öğretim üyelerinin, çalıştıkları alanda evrensel düzeyde

araştırma yapmaları, bu araştırmalarını ulusal ve uluslararası düzeyde bilgi paylaşım ortamlarına aktarmaları ve bu sayede bilim dünyasına katkıda bulunmaları; yerel, ulusal ve uluslararası bilimsel toplantılar düzenleyerek, hem kendi çalışmalarını sergilemeleri hem de diğer bilim dallarındaki araştırmacıların da çalışmalarını sergilemelerini sağlamak ve bilimsel tartışma ortamının oluşmasına katkı sunmaları gibi kriterlere bakılmaktadır. Uygulanmaktadır.

**A- Profesör kadrolarına başvurmak için;** Profesörlüğe yükseltme ve atama işlemleri, 2547 sayılı Kanun'un 26. maddesinde tanımlanan koşullara göre yapılır. Bunlara ek olarak Üniversitenin belirlediği ilgili temel alan koşulları aranır.

**B- Doçent kadrolarına başvurmak için;** Doçentliğe yükseltme ve atama işlemleri, 2547 sayılı Kanun'un 24. maddesinde tanımlanan koşullara göre yapılır. Bunlara ek olarak Üniversitenin belirlediği ilgili temel alan koşulları aranır.

**C- Doktor Öğretim Üyesi kadrolarına başvurmak için;** Doktor Öğretim Üyeliğine yükseltme ve atama işlemleri 2547 sayılı Kanun'un 23. maddesinde ayrıntılı biçimde tanımlanmıştır. Bunlara ek olarak ilgili temel alan koşulları aranır.

#### **DOKTOR ÖĞRETİM ÜYESİ KADROSUNA İLK DEFA ATANMA İÇİN:**

- 1) Doktora ya da sanatta yeterlik tezi kapsamında uluslararası indeksler tarafından taranan hakemli bir dergide en az 1 adet makale yapmış olmak, ayrıca doktora veya sanatta yeterlik sonrası lisansüstü tezlerden üretilmemiş olmak kaydıyla hakemli dergilerde bilimsel makale niteliğine sahip en az 1 adet yayın yapmış olmak,
- 2) Akademik etkinlik değerlendirmesinden en az 400 puan almış olmak ve bu puanın en az %50'sini akademik etkinlik değerlendirmesinin 1-12. arası maddelerinden almak, Yeniden atanma için: Tamamlanan atanma dönemi içerisinde gerçekleştirilmiş olan etkinlikler dikkate alınarak;
  - 1) Akademik etkinlik değerlendirmesinden
  - 2) 2 yıllık görev süresi uzatımı için toplam en az 150 puan,
  - 3) 3 yıllık görev süresi uzatımı için toplam en az 225 puan veya
  - 4) 4 yıl için 300 puan almak, bu puanın en az %65'ini akademik etkinlik değerlendirmesinin 1-12. arası maddelerinden, en az %15'ini de 20-23. arası maddelerinden almış olmak.
- 5) Uluslararası indeksler tarafından taranan hakemli bir dergide en az 1 adet makale yapmış olmak.



## **DOÇENT KADROSUNA ATANMA İÇİN:**

1) Yükseköğretim Kurulu tarafından belirlenen merkezî bir yabancı dil sınavından en az altmışbeş (65) puan veya uluslararası geçerliliği Yükseköğretim Kurulu tarafından kabul edilen bir yabancı dil sınavından buna denk bir puan almış olmak, doçentlik bilim alanının belli bir yabancı dille ilgili olması halinde ise (örneğin: İngiliz Dili Eğitimi, İngiliz Dili Edebiyatı, Fransız Dili Edebiyatı gibi) bu sınavı başka bir yabancı dilde vermek ve en az altmışbeş (65) puan veya uluslararası geçerliliği Yükseköğretim Kurulu tarafından kabul edilen bir yabancı dil sınavından buna denk bir puan almış olmak (YÖK tarafından kabul edilen güncel yabancı dil sınavı eşdeğerlik tablosu geçerli kabul edilecektir).

2) Doktora sonrasında akademik etkinlik değerlendirmesinin 1-12. maddelerinden 500 puan almış olmak ve bu puanın en az %50'sini akademik etkinlik değerlendirmesinin 1-5. maddelerinden almak (Güzel Sanatlar temel alanı için 1-7. maddeler arası),

3) Bir bilimsel projede\* görev almış ya da görev alıyor olmak,

4) Toplam en az 1000 puan almış olmak,

## **PROFESÖR KADROSUNA ATANMA İÇİN:**

1) Profesörlük başlıca eseri olarak doçent unvanını aldıktan sonra ilgili bilim alanında uygulamaya yönelik çalışmalar veya uluslararası düzeyde araştırmaya dayalı özgün bir eser yayınlamak, başlıca eserin makale olması halinde eserin SCI, SCI-Expanded, SSCI, ESCI veya AHCI kapsamında yer alan dergilerde yayımlanması,

2) Doçentlik sonrası için akademik etkinlik değerlendirmesinin 1-12. arası maddelerinden en az 700 puan almış olmak ve bu puanın en az %50'sini akademik etkinlik değerlendirmesinin 1-5. maddelerinden almış olmak (Güzel Sanatlar temel alanı için 1-7. maddeler arası),

3) Bir bilimsel projede\* görev almış ya da görev alıyor olmak,

4) Doçentlik sonrası kendi bilim alanında en az 2 bilimsel toplantıya/gösteriye katılmak ve sunum yapmış olmak.

5) Toplam en az 1500 puan almış olmak, veya yukarıdaki kriterler yerine Doçent unvanını aldığı tarihten itibaren profesör kadrosuna başvurduğu tarihe kadar geçen sürede; yürürlükte olan Üniversitelerarası Kurulun geliştirdiği doçentlik kriterlerini bir kez daha sağlamış olmak.

## **SONUÇ**

### **ÖRNEK UYGULAMA**

### **KANIT**

**Birim / Program Web Sitesi, Program Faaliyet Raporları.**

**Kanıt linkleri:** <http://www.comu.edu.tr/atama-kriterleri>

## 7. ALT YAPI

### 7.1. Eğitim Öğretim İçin Kullanılan Tüm Alanlar

**Sınıflar, laboratuvarlar ve diğer teçhizat, eğitim amaçlarına ve program çıktıklarına ulaşmak için yeterli ve öğrenmeye yönelik bir atmosfer hazırlamaya yardımcı olmalıdır.**

Programımızın bulunduğu Çan Meslek Yüksekokulu 1994-1995 eğitim-öğretim döneminde öğretime başlamıştır. Meslek Yüksekokulumuzda 24 adet derslik mevcut olup, bunların tamamında ve atölyelerimizde projeksiyon cihazı bulunmaktadır. Yüksekokulumuz 10500 metrekare kapalı alana sahiptir. Okulumuzda bir adet toplantı salonu mevcut olup, ihtiyaca cevap verecek donanıma sahiptir. 10500 metrekare kapalı alan üzerine inşa edilen yeni okulumuzda kantin, 44 adet ofis, 7 adet amfi derslik, 10 adet atölye ve laboratuvar (Tesviye, Çizim, Hidrolik-Pnömatik, Kontrol ve Otomasyon, Elektrik-Elektronik, Biyomedikal, Sırlama, Çamur, Seramik Üretim), 2 adet bilgisayar lab. mevcuttur. Kütüphane ve yemekhane; kampüs içerisinde ki mevcut ortak kullanım alanlarıdır. Bu husus ile ilgili detaylı bilgilere dosya ekinde de ulaşılabilir. Mevcut binamızda Meslek Yüksekokulumuzun 40,000 m<sup>2</sup> açık, 10500 m<sup>2</sup> kapalı alanı olan binasında hizmet verilmektedir. Öğrencilerimizin uygulama ve laboratuvar faaliyetleri için bilgisayar, elektrik-elektronik ve kontrol ve otomasyon laboratuvarları bulunmaktadır. Bunlara ilaveten yapımı devam eden 104 kişilik konferans salonu, toplantı salonu, kantin ve yemekhane bulunmaktadır.

Ayrıca öğrencilerimizin sosyal ve sportif faaliyetlerinde kullanılan basketbol, voleybol, sahası ve kamelyalar bulunmaktadır. Meslek Yüksekokulumuzun 40000 m<sup>2</sup> açık alanda aydınlatma ve çevre düzenlemesi yapılmış olup, mevcut alanda 2 adet otopark bulunmaktadır. Bu fiziki imkanlarımıza ait detaylar bu dosyanın ekinde bilgilerinize sunulmuştur.

**Derslikler:** Meslek Yüksekokulumuzda 24 adet derslik mevcut olup, bunların tamamında ve atölyelerimizde projeksiyon cihazı bulunmaktadır.

**Toplantı Salonu:** Okulumuzda bir adet toplantı salonu mevcut olup, ihtiyaca cevap verecek donanıma sahiptir.

**Konferans Salonu:** Meslek Yüksekokulumuz konferans, seminer, panel, sunum gibi bilimsel faaliyetlerin gerçekleştirileceği 104 kişilik modern bir konferans salonunun halen yapımı devam etmektedir. Konferans salonumuzda öğretim elemanlarımız haricinde, alanında uzman kişiler bilimsel çalışmalarını sergileme olanağı bulabilecektir.

## SONUÇ

## ÖRNEK UYGULAMA

## KANIT

### Birim / Program Web Sitesi, Program Faaliyet Raporları.

Kanıt linkleri: <http://canmyo.comu.edu.tr/>

<http://canmyo.comu.edu.tr/muhasebe-ve-vergi-uygulamalari.html>

## 7.2. Diğer Alanlar ve Alt Yapı

**Öğrencilerin ders dışı etkinlikler yapmalarına olanak veren, sosyal ve kültürel gereksinimlerini karşılayan, mesleki faaliyetlere ortam yaratarak, mesleki gelişimlerini destekleyen ve öğrenci-öğretim üyesi ilişkilerini canlandıran uygun altyapı mevcut olmalıdır.**

Meslek Yüksekokulumuz konferans, seminer, panel, sunum gibi bilimsel faaliyetlerin gerçekleştirileceği, 104 kişilik modern bir konferans salonunun halen yapımı devam etmektedir. Konferans salonumuzda öğretim elemanlarımız haricinde, alanında uzman kişiler bilimsel çalışmalarını sergileme olanağı bulabilecektir. Kampüs alanı içerisinde öğrencilerimizin ve çalışanlarımızın hijyenik koşullarda öğle ve akşam yemeklerini yiyebilecekleri bir adet yemekhane, bir adet kantin mevcuttur. Spor aktivitelerinin gerçekleştiği bir adet basketbol ve voleybol sahası mevcuttur.

Öğrencilerimize sağlık, kültür ve spor ile ilgili hizmetler esas olarak Sağlık, Kültür ve Spor (SKS) Daire Başkanlığı tarafından verilmektedir. Öğrenciler, ders dışı faaliyetlerde bulunabilmeleri için Meslek Yüksekokulumuzun açık spor alanlarından ve Gençlik ve Spor Bakanlığı yerleşkesinden faydalanabilmektedirler. Ayrıca, Çanakkale’de Terzioğlu Kampüsümüz ve Dardanos Yerleşkesindeki sosyal tesis imkanları öğrencilerimize sunulmaktadır. Çan ilçemizde bulunan kültür merkezlerinde de öğrencilerimiz etkinlik ve faaliyetlerini gerçekleştirebilmektedirler. Öğrencilerimiz, sağlıkla ilgili sorunlarında Çanakkale Onsekiz Mart Üniversitesi Eğitim ve Araştırma Hastanesi’ne başvurabilmektedir. Eğitim-Öğretim yılı başlarken oryantasyon programları ile meslek yüksekokulumu ve programlarımız tanıtılmaktadır. Üniversitemiz bünyesinde her yıl bahar şenlikleri yapılmaktadır. Bahar şenlikleri boyunca çok sayıda konser, yarışma ve sosyal faaliyet gerçekleştirilmektedir. Öğrencilerin mezuniyet töreni Çan Meslek Yüksekokulunda gerçekleştirilmektedir. Öğrencilerinin mesleki açılardan yetkin olmaları için çaba sarf etmenin yanında, her birinin etkili konuşma, anlatım, iletişim ve tartışma açılarından donanımlı ulusal ve evrensel duyarlılığı olan entelektüeller olarak yetişmeleri hedefini de güdülmektedir. Bu amaçlarla öğrenci toplulukları bulunmaktadır.

**Sosyal Alanlar:** Bir adet öğrenci kantini ve boş zaman aktiviteleri için gerekli oyun ekipmanları mevcuttur. Kampüs alanı içerisinde öğrencilerimizin ve çalışanlarımızın hijyenik koşullarda öğle ve akşam yemeklerini yiyebilecekleri bir adet yemekhane, bir adet kantin mevcuttur. Spor aktivitelerinin gerçekleştiği bir adet basketbol ve voleybol sahası mevcuttur.

**Öğrenci Toplulukları:** Meslek Yüksekokulumuzun Çan Onsekiz Mart Lojistik Topluluğu, Çan M.Y.O. Pazarlama ve Sosyo-Ekonomik Araştırmalar Topluluğu, Çan M.Y.O Öğrenci Topluluğu, Çan MYO

Kampçılık Topluluğu, Çan Mekatronik Topluluğu, Çan Sanat Kültür Bilim Topluluğu, Genç Girişimciler Topluluğu, Enerji Topluluğu adını taşıyan 8 adet topluluk bulunmaktadır.,

Özetle bu ölçütte karşılanmaktadır ölçüt ile ilgili kanıtlar aşağıdaki eklerde bilgilerinize sunulmuştur.

## SONUÇ

### ÖRNEK UYGULAMA

### KANIT

**Birim / Program Web Sitesi, Program Faaliyet Raporları.**

**Kanıt linkleri:** <http://canmyo.comu.edu.tr/ogrenciler/ogrenci-topluluklari.html>

<http://canmyo.comu.edu.tr/muhasebe-ve-vergi-uygulamalari.html>

### 7.3. Teknik Alt Yapı

**Programlar öğrencilerine modern mühendislik araçlarını kullanmayı öğrenebilecekleri olanakları sağlamalıdır. Bilgisayar ve enformatik altyapıları, programın eğitim amaçlarını destekleyecek doğrultuda, öğrenci ve öğretim üyelerinin bilimsel ve eğitsel çalışmaları için yeterli düzeyde olmalıdır.**

Amacı bilim ve bilim merkezli insan yetiştirme olan Yüksekokulumuz, amacına hizmet edecek donanım, altyapı ve mekan hazırlamayı hedefine oturtmuştur. Bu bağlamda, Tesviye Atölyesi, Çizim Atölyesi, Hidrolik-Pnömatik Laboratuvarı, Kontrol ve Otomasyon Laboratuvarı, Elektrik-Elektronik Laboratuvarı, Biyomedikal Cihaz Laboratuvarı, Tasarım Atölyesi, Çamur Atölyesi, Serbest Şekillendirme Atölyesi, Seramik Üretim Atölyesi mevcut olup şartların iyileştirilmesine dönük çalışmalar sürmektedir. Ayrıca öğrencilerimizin bilgiye erişimini kolaylaştırmak amacıyla Yüksekokulumuz bünyesinde bir adet kütüphane oluşturulmuş olup yeterli kapasiteye ulaşması için çalışmalar sürdürülmektedir.

#### **Laboratuvar ve Atölyeler:**

- Tesviye Atölyesi,
- Çizim Atölyesi
- Hidrolik-Pnömatik Laboratuvarı
- Kontrol ve Otomasyon Laboratuvarı
- Elektrik-Elektronik Laboratuvarı
- Biyomedikal Cihaz Laboratuvarı
- Tasarım Atölyesi
- Çamur Atölyesi
- Serbest Şekillendirme Atölyesi
- Seramik Üretim Atölyesi

Öğretim elemanlarımız da çalışma odalarından internet hizmetinden yararlanarak rahatlıkla araştırma yapılabilmektedir. Çok sayıda elektronik veri tabanı erişimi vasıtasıyla süreli yayın, e-dergi, etez, e-gazete ve e-kitaplara ulaşılabilir.

## SONUÇ

### ÖRNEK UYGULAMA

#### KANIT

**Birim / Program Web Sitesi, Program Faaliyet Raporları.**

**Kanıt linkleri:** <http://canmyo.comu.edu.tr/>

#### 7.4. Kütüphane

**Öğrencilere sunulan kütüphane olanakları eğitim amaçlarına ve program çıktıklarına ulaşmak için yeterli düzeyde olmalıdır.**

Kütüphanede bulunan yayınlara ait künye bilgilerine katalog tarama terminali vasıtasıyla erişilebilmektedir. Öğrenci ve öğretim elemanlarımız Çanakkale Onsekiz Mart Üniversitesi Terzioğlu Yerleşkesi'nde yer alan 7/24 kütüphane hizmetlerinden, çalışma salonu ve odalarından, online hizmetlerinden faydalanabilmektedir. Çanakkale Onsekiz Mart Üniversitesi kütüphaneleri koleksiyonunda bulunmayan yayınların, kullanıcıların akademik bilgi ihtiyaçlarının karşılanması amacıyla ülkemizdeki yurtiçi bilgi merkezleri ve kütüphanelerinden getirilmesi de "Kütüphaneler arası Ödünç" hizmeti ile mümkün olabilmektedir.

## SONUÇ

### OLGUNLAŞMAMIŞ UYGULAMA

#### KANIT

**Birim / Program Web Sitesi, Program Faaliyet Raporları.**

**Kanıt linkleri:** <http://canmyo.comu.edu.tr/>

## 7.5. Özel Önlemler

**Öğretim ortamında ve öğrenci laboratuvarlarında gerekli güvenlik önlemleri alınmış olmalıdır. Engelliler için altyapı düzenlemesi yapılmış olmalıdır.**

Programımızın bulunduğu bina ve çevresinde 24 saat boyunca güvenlik personeli görev yapmaktadır. Mevcut güvenlik kameraları ile de binalarımız 24 saat gözetim altında değildir. Ancak ayrıca, derslikler binası koridorlarında güvenlik kameraları mevcut fakat çalışmamaktadır. Programımızın bulunduğu binalarda, engelli öğrencilerin ve öğretim elemanlarının katlara ulaşmasını sağlayabilmek adına asansör bulunmaktadır. Bunun yanı sıra binaların çevresindeki kaldırımlarda ve bina girişinde tekerlekli sandalye/araba geçişine olanak sağlayan rampalar bulunmaktadır.

Özetle engelliler için alınan tedbirler yeterli fakat dahada iyileştirilebilir.

## SONUÇ

### OLGUNLAŞMAMIŞ UYGULAMA

#### KANIT

**Birim / Program Web Sitesi, Program Faaliyet Raporları.**

**Kanıt linkleri:** <http://canmyo.comu.edu.tr/>

## 8. KURUM DESTEĞİ VE PARASAL KAYNAKLAR

### 8.1. Bütçe Süreci ve Kurumsal Destek

**Üniversitenin idari desteği, yapıcı liderliği, parasal kaynaklar ve dağıtımında izlenen strateji, programın kalitesini ve bunun sürdürülebilmesini sağlayacak düzeyde olmalıdır.**

Bölüm ve programımızda yapılan harcamaların temel kaynağını katma bütçe gelirleri oluşturmaktadır. Katma Bütçe Maliye Bakanlığı tarafından her yıl üniversitelerden gelen öneriler dikkate alınarak yılbaşında

üniversitelere aktarılmaktadır. Dolayısıyla bir devlet Üniversitesi olan Çanakkale Onsekiz Mart Üniversitesi'nin bütçesi, ilgili yasal düzenlemelere uygun olarak her yıl TBMM Plan ve Bütçe Komisyonu'nda üniversiteler için yapılan bütçe görüşmelerinin ardından belirlenmektedir. Ardından bu bütçe üniversitemizin Strateji Geliştirme Daire Başkanlığı'nca üniversitemiz birimleri arasında gerekli ihtiyaç ve talepler gözetilerek dağıtılmaktadır. Çan Meslek Yüksek Okulu bünyesinde yer alan programımız hedeflerine ulaşmak için ihtiyaç duyduğu takdirde Meslek Yüksekokulu Müdürlüğü olanakları ölçüsünde kendisine parasal kaynak sağlanmaktadır. Meslek Yüksekokulumuzda; 2019 yılında gerçekleşen harcama tutarı; toplam 4.250.944,39 ₺ olup, gider dağılımı iç kontrol raporunda gösterilmiştir. İnsan kaynaklarının yönetimi stratejileri kurumumuz personel daire başkanlığı ve strateji daire başkanlığı bünyesinde birimlerin oluşturdukları norm kadro sayılarına ve atama kriterlerine göre planlanmakta olup takibi rektörlüğümüz ve genel sekreterliğimizce yapılmaktadır. Akademik ve idari ve destek hizmetleri sunan birimlerinde görev alan tüm personelin eğitim ve liyakatlerinin üstlendikleri görevlerle uyumunu sağlamak üzere hizmet içi eğitimler düzenlenmektedir. Taşınır ve taşınmaz kaynakların yönetimi meslek yüksekokul yönetimi ve sekreterliğince takip edilmekte olup ilgili dosyalarda gerekli evraklar bulundurulmaktadır. Bunun için ise bir yazılım tavsiye edilmektedir.

## SONUÇ

### ÖRNEK UYGULAMA

#### KANIT

**Birim / Program Web Sitesi, Program Faaliyet Raporları.**

**Kanıt linkleri:** <http://canmyo.comu.edu.tr/>

### 8.2. Bütçenin Öğretim Kadrosu Açısından Yeterliliği

**Kaynaklar, nitelikli bir öğretim kadrosunu çekecek, tutacak ve mesleki gelişimini sürdürmesini sağlayacak yeterlilikte olmalıdır.**

Devlet Üniversitesi'ne bağlı bir program olmamız nedeniyle bütçemiz kısıtlıdır. İnsan kaynaklarının yönetimi stratejileri kurumumuz personel daire başkanlığı ve strateji daire başkanlığı bünyesinde birimlerin oluşturdukları norm kadro sayılarına ve atama kriterlerine göre planlanmakta olup takibi rektörlüğümüz ve genel sekreterliğimizce yapılmaktadır. Program öğretim elemanlarının maaş ve ek ders ücretleri Çan Meslek Yüksekokulu bütçesinden, döner sermaye gelirleri ise Rektörlük Döner Sermaye bütçesinden karşılanmaktadır. Öğretim üyelerinin maaşları 657 sayılı devlet memuru kanunu ve 2547 sayılı kanunun akademik personel maaş ücretleri hesaplama usullerine bakılarak hesaplanmaktadır. Öğretim elemanlarının ek ders ücretleri 2547 nolu kanunun Ek Ders Usulü ve Esasları'na göre düzenlenmektedir. Öğretim elemanlarının



mesleki gelişimlerini sürdürebilmeleri açısından, öğretim elemanlarının her yıl ulusal ve uluslararası bilimsel toplantılara katılımı desteklenmektedir. Üniversitemizi temsilen Bilimsel Etkinliklere katılan akademik personelimize bildiri ile katılmak koşulu ile yılda bir kez ulusal ve bir kez uluslararası etkinlik katılım desteği sağlanır. Bildiri başına en fazla bir akademisyen destekten faydalanabilir. Ancak 14 Kasım 2014'te yürürlüğe giren Yükseköğretim Personel Kanunu'nda Değişiklik Yapılmasına Dair Kanunla birlikte Öğretim Üye ve Yardımcılarının maaşlarında olumlu bir iyileştirmeye gidilmiş olması ülkemizde nitelikli öğretim kadrosunu çekme ve devamlılığını sağlama noktasında önemli bir teşvik sağlamıştır. Öğretim elemanlarımız yaptıkları TÜBİTAK ve BAP projeleri kanalıyla da ek gelir ve teçhizat edinme imkanına sahiptir. Ayrıca program öğretim elemanlarının bazıları üniversitemizin Bilimsel Araştırma Projeleri (BAP) ile bazıları ise sanayi ortaklı projeler ile bilimsel çalışmalara katkıda bulunmaktadır. Ayrıca 14 Aralık 2015 tarihinde Bakanlar Kurulu kararı ile yürürlüğe giren Akademik Teşvik Ödeneği Yönetmeliği'ne dayanarak öğretim üyelerimiz proje, araştırma, yayın, tasarım, sergi, patent, atıflar, tebliğ ve almış olduğu akademik ödüller gibi akademik faaliyetleri için akademik teşvik ödeneği almaktadırlar. Düzenli olarak, Öğretim Üye ve Yardımcılarının istekleri doğrultusunda kütüphaneye kitap alımları gerçekleştirilmekte, üye olunan bilimsel veri tabanı sayısı arttırılarak bilimsel yayınlara ulaşım imkânları genişletilmektedir.

## SONUÇ

### ÖRNEK UYGULAMA

#### KANIT

**Birim / Program Web Sitesi, Program Faaliyet Raporları.**

**Kanıt linkleri:** <http://personel.comu.edu.tr/>

### 8.3. Altyapı Techizat Desteği

**Program için gereken altyapıyı temin etmeye, bakımını yapmaya ve işletmeye yetecek parasal kaynak sağlanmalıdır.**

Program için gerekli altyapı ve teçhizat desteği, üniversitemiz Çan Meslek Yüksekokulu Müdürlüğü bütçesinin bölüm için ayrılan kısmından karşılanmaktadır. Bölümler program başkanlarından gelen talepler doğrultusunda alt yapı ile ilgili isteklerini müdürlüğe yazılı olarak bildirir. Müdürlük ilgili ihtiyaç ve istekleri Rektörlük Yapı İşleri ve Teknik Daire Başkanlığına bildirerek bütçe imkanları dahilinde bölümlerin alt yapı

istekleri giderilmeye çalışılmaktadır. Bölümlerin makine teçhizat alım, tamirat ve bakım-onarım giderleri yine müdürlüğe bildirilir. Müdürlük ilgili istekleri inceleyerek kendi bütçe imkanları dahilinde yapılması gerekenleri yerine getirmektedir. İlgili istek ve ihtiyaçların müdürlük bütçesini aştığı durumlarda, rektörlük tarafından karşılanır. Müdürlük bütçesinin tamamı kullanıldığında gerekirse ek bütçe talebinde bulunulur ve alınan ek bütçe ile bölümlere gerekli destek sağlanır. Ayrıca bölüm öğretim elemanları tarafından Bilimsel Araştırma Projeleri (BAP) birimine başvuru yapılarak laboratuvar teçhizatları alınabilmektedir. Bunun yanı sıra TÜBİTAK tarafından verilen proje destekleri ile de gerekli cihaz alımlarının yapılması hedeflenmektedir. Programımız modern bir yapıya sahip olan dersliklerinde eğitim ve öğretimini gerçekleştirmektedir. Uygulamalı derslerde ortak olarak kullanıma sunulan bilgisayar laboratuvarı kullanılmaktadır. Dersliklerde ve laboratuvarlarda teknik destek ve teçhizat ihtiyaçları müdürlüğün ilgili bölümlere ve laboratuvarlara ayrılmış bütçesinden karşılanmaktadır ilgili gider kalemi ile ilgili genel harcamalar. İç kontrol raporunda ayrıntılı olarak sunulmaktadır.

Meslek Yüksekokulumuzda 24 adet derslik mevcut olup, bunların tamamında ve atölyelerimizde projeksiyon cihazı bulunmaktadır. Okulumuzda bir adet toplantı salonu mevcut olup, ihtiyaca cevap verecek donanıma sahiptir. Meslek Yüksekokulumuz konferans, seminer, panel, sunum gibi bilimsel faaliyetlerin gerçekleştirileceği 104 kişilik modern bir konferans inşası halen devam etmektedir. Konferans salonumuzda öğretim elemanlarımız haricinde, alanında uzman kişiler bilimsel çalışmalarını sergileme olanağı bulabileceklerdir. Kampüs alanı içerisinde öğrencilerimizin ve çalışanlarımızın hijyenik koşullarda öğle ve akşam yemeklerini yiyebilecekleri bir adet yemekhane, bir adet kantin mevcuttur. Spor aktivitelerinin gerçekleştiği bir adet basketbol ve voleybol sahası mevcuttur. Bu bağlamda, Tesviye Atölyesi, Çizim Atölyesi, Hidrolik-Pnömatik Laboratuvarı, Kontrol ve Otomasyon Laboratuvarı, Elektrik-Elektronik Laboratuvarı, Biyomedikal Cihaz Laboratuvarı, Tasarım Atölyesi, Çamur Atölyesi, Serbest Şekillendirme Atölyesi, Seramik Üretim Atölyesi mevcut olup şartların iyileştirilmesine dönük çalışmalar sürmektedir.

Ayrıca öğrencilerimizin bilgiye erişimini kolaylaştırmak amacıyla Yüksekokulumuz bünyesinde bir adet kütüphane oluşturulmuş olup yeterli kapasiteye ulaşması için çalışmalar sürdürülmektedir.

#### **Laboratuvar ve Atölyeler:**

- Tesviye Atölyesi,
- Çizim Atölyesi
- Hidrolik-Pnömatik Laboratuvarı
- Kontrol ve Otomasyon Laboratuvarı
- Elektrik-Elektronik Laboratuvarı
- Biyomedikal Cihaz Laboratuvarı
- Tasarım Atölyesi
- Çamur Atölyesi

- Serbest Şekillendirme Atölyesi
- Seramik Üretim Atölyesi

Öğretim elemanlarımız da çalışma odalarından internet hizmetinden yararlanarak rahatlıkla araştırma yapılabilmektedir. Çok sayıda elektronik veri tabanı erişimi vasıtasıyla süreli yayın, e-dergi, etez, e-gazete ve e-kitaplara ulaşılabilmektedir. Elektronik veri tabanları ve çeşitli yazılım programlarına yönelik üniversite bünyesinde yüzyüze ve online eğitimler düzenlenmektedir..

## SONUÇ

### ÖRNEK UYGULAMA

#### KANIT

**Birim / Program Web Sitesi, Program Faaliyet Raporları.**

**Kanıt linkleri:** <http://canmyo.comu.edu.tr/>

#### 8.4. Teknik ve İdari Hizmet Kadrosu Desteği

**Program gereksinimlerini karşılayacak destek personeli ve kurumsal hizmetler sağlanmalıdır. Teknik ve idari kadrolar, program çıktılarını sağlamaya destek verecek sayı ve nitelikte olmalıdır.**

Bu bölümde, meslek yüksekokulumuz ile ilgili idari birimlerin faaliyetlerine yönelik bazı bilgiler aktarılacaktır. İdari işlerimizin yürütülmesinde bir bölüm sekreterimiz bulunmaktadır. Meslek Yüksekokulumuz idari kadrosunda 22 idari personel (7 idari,4/Dsüreklı işçi kadrosunda büroda 5, temizlikte ve yardımcı hizmette 4 personel, 6 güvenlik görevlisi) görev yapmaktadır.

Kurumun, yönetim ve idari yapılanmasında kurumsal yönetim ve toplam kalite uygulamalarını esas almakta organizasyon yapısını, yetki ve sorumluluklarını buna göre tasarlamakta ve olabildiğince yatay ve yalın bir model sunmaktadır. Eğitim-öğretim ve araştırma süreçleri ihtiyaç halinde idari personelin desteğiyle meslek yüksekokulu sekreterliği yönlendirmesinde yürütülmektedir. Ayrıca;

Üniversitenin yönetim kademelerinde bulunanları, modern bir yöneticide bulunması gereken bilgilerle donatmak. Bunun gerçekleşebilmesi için yönetici geliştirme programları düzenlemek.

Yöneticilerin yönetsel faaliyetlerinde pozitif motivasyon esasına uymalarını sağlamak.

Yönetilenlere karşı tüm uygulamalarda yüksek performans ve başarı ölçütleri esas alınarak değerlendirmeler yapmak. Eşitlik ve adalet ilkesinden ödün vermemek.

Yöneticilerin birbirleriyle dayanışma ve destek anlayışı içerisinde olmalarını sağlamak.

Yönetimsel kadro değişimlerinde kurumsal faaliyetlerde zafiyete yol açmamak için bilgi ve deneyimin aktarılmasını sistemleştirmek.

Elektronik Belge Yönetim Sistemi'nden bilgi akışını zamanında yerine getirmek.

Üniversite hakkında ihtiyaç duyulan istatistiksel bilgileri sistemleştirmek (Yönetim Bilgi Sistemini etkin bir şekilde hizmete hazır tutmak) gibi idari kadroların destek faaliyetleri de birimimizde bulunmaktadır.

İç kontrol standartlarına uyum eylem planının sorumluluğu idari personel açısından meslek yüksekokulu sekreterindedir. Bu da yetki paylaşımı açısından önem arz etmektedir. Bu bilgiler ışığında bu bölümde meslek yüksekokulumuz ile ilgili idari birimlerin faaliyetlerine yönelik bazı bilgiler aktarılacaktır. Organizasyon bünyesinde görev ve sorumluluklar bellidir. Yönetim sorumluluğu ilgili prosedürlerde ayrıntılı olarak belirtilmiştir.

## SONUÇ

**ÖRNEK UYGULAMA (Bölüm Sekreterliği olan birimler kesinlikle örnek uygulama!)**

**KANIT**

**Birim / Program Web Sitesi, Program Faaliyet Raporları, İçkontrol raporları, görev tanımları.**

**Kanıt linkleri:** <http://canmyo.comu.edu.tr/>

## 9. KURUM DESTEĞİ VE PARASAL KAYNAKLAR

**Yükseköğretim kurumunun organizasyonu ile rektörlük, fakülte, bölüm ve varsa diğer alt birimlerin kendi içlerindeki ve aralarındaki tüm karar alma süreçleri, program çıktılarının gerçekleştirilmesini ve eğitim amaçlarına ulaşılmasını destekleyecek şekilde düzenlenmelidir.**

Üniversitemiz yönetim ve organizasyonunda 2547 sayılı Yüksek Öğretim Kanunu hükümlerini uygulamaktadır. Üniversitenin yönetim organları Rektör, Üniversite Senatosu ve Üniversite Yönetim Kuruludur. Yüksekokul düzeyinde yönetim organları aşağıdaki gibidir:

Rektör:Madde 13 –a) (Değişik: 17/8/1983 - 2880/7 md.) (Değişik birinci paragraf: 18/6/2008-5772/2 md.) Devlet üniversitelerinde rektör, profesör akademik unvanına sahip kişiler arasından görevdeki rektörün

çağrısı ile toplanacak üniversite öğretim üyeleri tarafından seçilecek adaylar arasından Cumhurbaşkanınca atanır. Rektörün görev süresi 4 yıldır. Süresi sona erenler aynı yöntemle yeniden atanabilirler. Ancak iki dönemden fazla rektörlük yapılamaz. Rektör, üniversite veya yüksek teknoloji enstitüsü tüzel kişiliğini temsil eder. Rektör adayı seçimleri gizli oyla yapılır. Oy veren her öğretim üyesi oy pusulasına yalnız bir isim yazabilir.

Birinci toplantıda öğretim üyelerinin en az yarısının hazır bulunması şarttır. Bu sağlanamadığı takdirde toplantı 48 saat ertelenir ve nisap aranmaksızın seçime geçilir. Bu toplantıda en çok oy alan altı kişi aday olarak seçilmiş sayılır. Yükseköğretim Genel Kurulunun bu adaylar arasından seçeceği üç kişi Cumhurbaşkanlığına sunulur. Cumhurbaşkanı, bunlar arasından birini seçer ve rektör olarak atar. Yeni kurulan üniversitelere rektör adayı olarak başvuran profesörler arasından Yükseköğretim Genel Kurulunun seçeceği üç aday Cumhurbaşkanlığına sunulur. Cumhurbaşkanı, bunlar arasından birini seçer ve rektör olarak atar. Vakıflarca kurulan üniversitelerde rektör adaylarının seçimi ve rektörün atanması ilgili mütevelli heyet tarafından yapılır. Rektörlerin yaş haddi 67 yaştır. Ancak rektör olarak atanmış olanlarda görev süreleri bitinceye kadar yaş haddi aranmaz. (Değişik birinci cümle: 20/8/2016-6745/14 md.) Rektör, çalışmalarında kendisine yardım etmek üzere, üniversitenin aylıklı profesörleri arasından en çok üç kişiyi kendi rektörlük görev süresiyle sınırlı olmak kaydıyla rektör yardımcısı olarak seçer. (Ek: 2 /1/1990 - KHK - 398/1 md.; Aynen Kabul: 7/3/1990 -3614/1 md.) Ancak, merkezi açıköğretim yapmakla görevli üniversitelerde, gerekli hallerde rektör tarafından beş rektör yardımcısı seçilebilir. Rektör yardımcıları, rektör tarafından atanır. (1) Rektör, görevi başında olmadığı zaman yardımcılarında birisini yerine vekil bırakır. Rektör görevi başından iki haftadan fazla uzaklaştığında Yükseköğretim Kuruluna bilgi verir. Göreve vekalet altı aydan fazla sürerse yeni bir rektör atanır.

#### **b) Görev, yetki ve sorumlulukları:**

(1) Üniversite kurullarına başkanlık etmek, yükseköğretim üst kuruluşlarının kararlarını uygulamak, üniversite kurullarının önerilerini inceleyerek karara bağlamak ve üniversiteye bağlı kuruluşlar arasında düzenli çalışmayı sağlamak,

(2) Her eğitim - öğretim yılı sonunda ve gerektiğinde üniversitenin eğitim öğretim, bilimsel araştırma ve yayım faaliyetleri hakkında Üniversitelerarası Kurula bilgi vermek,

(3) Üniversitenin yatırım programlarını, bütçesini ve kadro ihtiyaçlarını, bağlı birimlerinin ve üniversite yönetim kurulu ile senatonun görüş ve önerilerini aldıktan sonra hazırlamak ve Yükseköğretim Kuruluna sunmak,

(4) Gerekli gördüğü hallerde üniversiteyi oluşturan kuruluş ve birimlerde görevli öğretim elemanlarının ve diğer personelin görev yerlerini değiştirmek veya bunlara yeni görevler vermek,

(5) Üniversitenin birimleri ve her düzeydeki personeli üzerinde genel gözetim ve denetim görevini yapmak,

(6) Bu kanun ile kendisine verilen diğer görevleri yapmaktır.

Üniversitenin ve bağlı birimlerinin öğretim kapasitesinin rasyonel bir şekilde kullanılmasında ve geliştirilmesinde, öğrencilere gerekli sosyal hizmetlerin sağlanmasında, gerektiği zaman güvenlik önlemlerinin alınmasında, eğitim - öğretim, bilimsel araştırma ve yayım faaliyetlerinin devlet kalkınma plan, ilke ve hedefleri doğrultusunda planlanıp yürütülmesinde, bilimsel ve idari gözetim ve denetimin yapılmasında ve bu görevlerin alt birimlere aktarılmasında, takip ve kontrol edilmesinde ve sonuçlarının alınmasında birinci derecede yetkili ve sorumludur.

Senato: Madde 14 – a) Kuruluş ve işleyişi: Senato, rektörün başkanlığında, rektör yardımcıları, dekanlar ve her fakülteden fakülte kurullarınca üç yıl için seçilecek birer öğretim üyesi ile rektörlüğe bağlı enstitü ve yüksekokul müdürlerinden teşekkül eder. Senato, her eğitim - öğretim yılı başında ve sonunda olmak üzere yılda en az iki defa toplanır. Rektör gerekli gördüğü hallerde senatoyu toplantıya çağırır.

b) Görevleri: Senato, üniversitenin akademik organı olup aşağıdaki görevleri yapar:

(1) Üniversitenin eğitim - öğretim, bilimsel araştırma ve yayım faaliyetlerinin esasları hakkında karar almak,

(2) Üniversitenin bütününe ilgilendiren kanun ve yönetmelik taslaklarını hazırlamak veya görüş bildirmek,

(3) Rektörün onayından sonra Resmi Gazete'de yayınlanarak yürürlüğe girecek olan üniversite veya üniversitenin birimleri ile ilgili yönetmelikleri hazırlamak,

(4) Üniversitenin yıllık eğitim - öğretim programını ve takvimini inceleyerek karara bağlamak,

(5) Bir sınava bağlı olmayan fahri akademik ünvanlar vermek ve fakülte kurullarının bu konudaki önerilerini karara bağlamak,

(6) Fakülte kurulları ile rektörlüğe bağlı enstitü ve yüksekokul kurullarının kararlarına yapılacak itirazları inceleyerek karara bağlamak,

(7) Üniversite yönetim kuruluna üye seçmek,

(8) Bu kanunla kendisine verilen diğer görevleri yapmaktır.

Üniversite Yönetim Kurulu Madde 15 –

a) Kuruluş ve işleyişi: Üniversite yönetim kurulu; rektörün başkanlığında dekanlardan, üniversiteye bağlı değişik öğretim birim ve alanlarını temsil edecek şekilde senatoca dört yıl için seçilecek üç profesörden

oluşur. Rektör gerektiğinde yönetim kurulunu toplantıya çağırır. Rektör yardımcıları oy hakkı olmaksızın yönetim kurulu toplantılarına katılabilirler.

**b) Görevleri:** Üniversite yönetim kurulu idari faaliyetlerde rektöre yardımcı bir organ olup aşağıdaki görevleri yapar:

(1) Yükseköğretim üst kuruluşları ile senato kararlarının uygulanmasında, belirlenen plan ve programlar doğrultusunda rektöre yardım etmek,

(2) Faaliyet plan ve programlarının uygulanmasını sağlamak; üniversiteye bağlı birimlerin önerilerini dikkate alarak yatırım programını, bütçe tasarısı taslağını incelemek ve kendi önerileri ile birlikte rektörlüğe ,vakıf üniversitelerinde ise mütevelli heyetine sunmak,(1)

(3) Üniversite yönetimi ile ilgili rektörün getireceği konularda karar almak,

(4) Fakülte, enstitü ve yüksekokul yönetim kurullarının kararlarına yapılacak itirazları inceleyerek kesin karara bağlamak,

(5) Bu kanun ile verilen diğer görevleri yapmaktır.

Yüksekokullar Organlar: Madde 20 –

**a)** Yüksekokulların organları, yüksekokul müdürü, yüksekokul kurulu ve yüksekokul yönetim kuruludur.

**b)** Yüksekokul müdürü, üç yıl için ilgili fakülte dekanının önerisi üzerine rektör tarafından atanır. Rektörlüğe bağlı yüksekokullarda bu atama doğrudan rektör tarafından yapılır. Süresi biten müdür tekrar atanabilir. Müdürün okulda görevli aylıklı öğretim elemanları arasında üç yıl için atayacağı en çok iki yardımcısı bulunur. Müdüre vekalet etme veya müdürlüğün boşalması hallerinde yapılacak işlem, dekanlarda olduğu gibidir. Yüksekokul müdürü, bu kanun ile dekanlara verilmiş olan görevleri yüksekokul bakımından yerine getirir.

**c)** Yüksek okul kurulu, müdürün başkanlığında, müdür yardımcıları ve okulu oluşturan bölüm veya ana bilim dalı başkanlarından oluşur.

**d)** Yüksekokul yönetim kurulu; müdürün başkanlığında, müdür yardımcıları ile müdürce gösterilecek altı aday arasında yüksekokul kurulu tarafından üç yıl için seçilecek üç öğretim üyesinden oluşur.

**e)** Yüksekokul kurulu ve yüksekokul yönetim kurulu, bu kanunla fakülte kurulu ve fakülte yönetim kuruluna verilmiş görevleri yüksekokul bakımından yerine getirirler.

**Bölüm:** Madde 21 – Bir fakülte ya da yüksekokulda, aynı veya benzer nitelikte eğitim - öğretim yapan birden fazla bölüm bulunamaz. Bölüm, bölüm başkanı tarafından yönetilir. Bölüm başkanı; bölümün aylıklı profesörleri, bulunmadığı takdirde doçentleri, doçent de bulunmadığı takdirde yardımcı doçentler arasında fakültelerde dekanca, fakülteye bağlı yüksekokullarda müdürün önerisi üzerine dekanca, rektörlüğe bağlı

yüksekokullarda müdürün önerisi üzerine rektörce üç yıl için atanır. Süresi biten başkan tekrar atanabilir. Bölüm başkanı, görevi başında bulunamayacağı süreler için öğretim üyelerinden birini vekil olarak bırakır. Herhangi bir nedenle altı aydan fazla ayrılmalarda, kalan süreyi tamamlamak üzere aynı yöntemle yeni bir bölüm başkanı atanır. Bölüm başkanı, bölümün her düzeyde eğitim - öğretim ve araştırmalarından ve bölüme ait her türlü faaliyetin düzenli ve verimli bir şekilde yürütülmesinden sorumludur. Bölüm kalite süreçlerini yürütmekle sorumludur.

Program Danışmanı; ilgili programın faaliyetlerini yürütmek öğrenci kayıtlarında öğrencileri yönlendirmek, staj işlemlerini yürütmek, öğrencilere danışmanlık etmek, program kalite süreçlerini yürütmekle sorumludur.

Yüksekokul Müdürü, Müdür Yardımcıları, Yüksekokul Sekreteri, Yüksekokul Kurulu, Yüksekokul Yönetim Kurulu, Bölüm Başkanlıkları, Bölüm Başkan Yardımcıları, Program Danışmanları arasında görev dağılımı yapılmış ve sorumluluklar paylaştırılmıştır. Organizasyon yapısına ait tüm örgüt şemaları ve mevcut personelin görev tanımları dosya ekinde bilgilerinize sunulmuştur. Yüksekokul Yönetimi, aktif, sürekli gelişmeyi ve devamlı yenilenmeyi temel almaktadır. Ayrıca kalite standartlarının yerine getirilmesi, hizmet kalitesi performansının yükseltilmesini hedef seçmiştir. Bu amaçla düzenli akademik ve idari toplantılar düzenlenerek iç kontrol mekanizması dinamik tutulmaya çalışılmaktadır. Ayrıca organizasyon sürecine Yüksekokul Kurulu ve Yüksekokul Yönetim Kurulu dahil edilerek iç kontrolde etkinlik sağlanmaya çalışılmaktadır. Bunun yanında mali konularda denetim için, alanında etkin personelden müteşekkil komisyonlar kurulmak suretiyle denetim sağlanmaktadır.



**Tablo 24. İdari Faaliyetlere Ait Organizasyon Şeması**

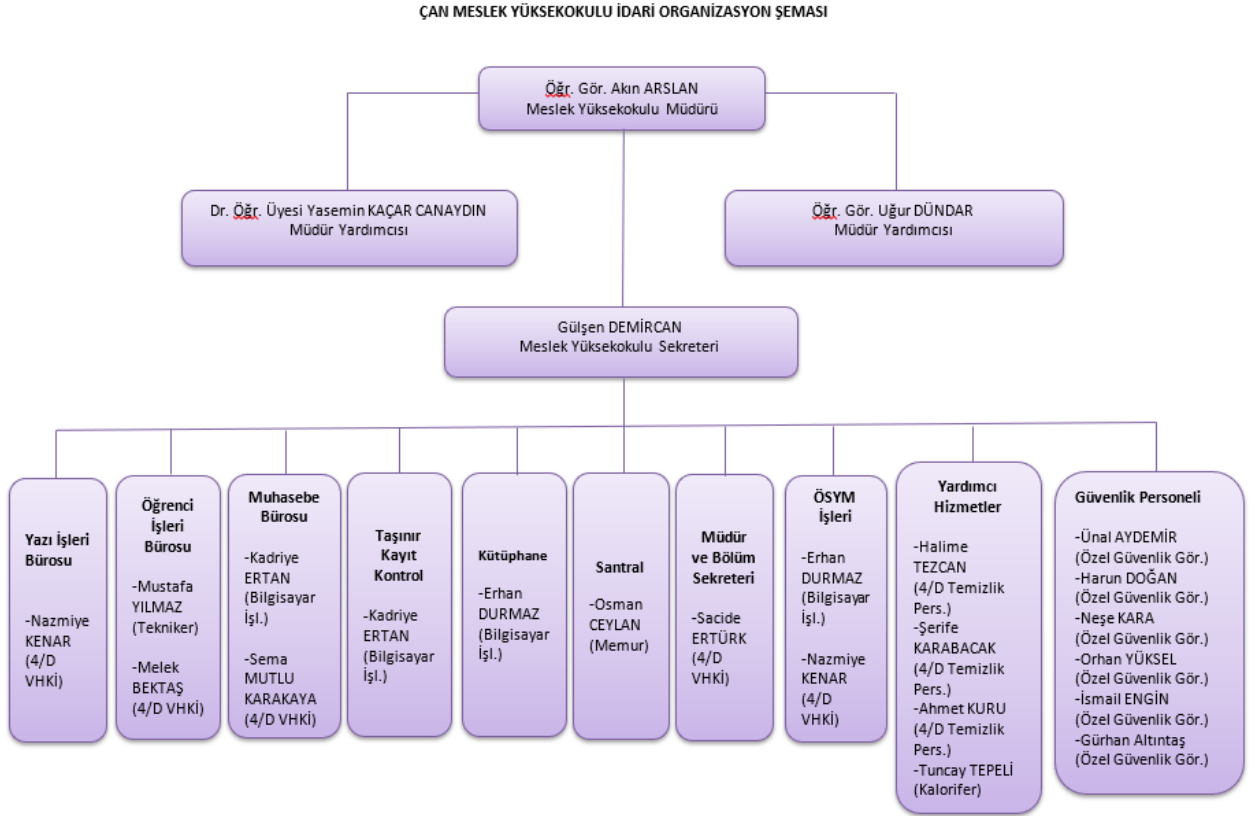

**Tablo 25. Akademik Faaliyetlere Ait Organizasyon Şeması**

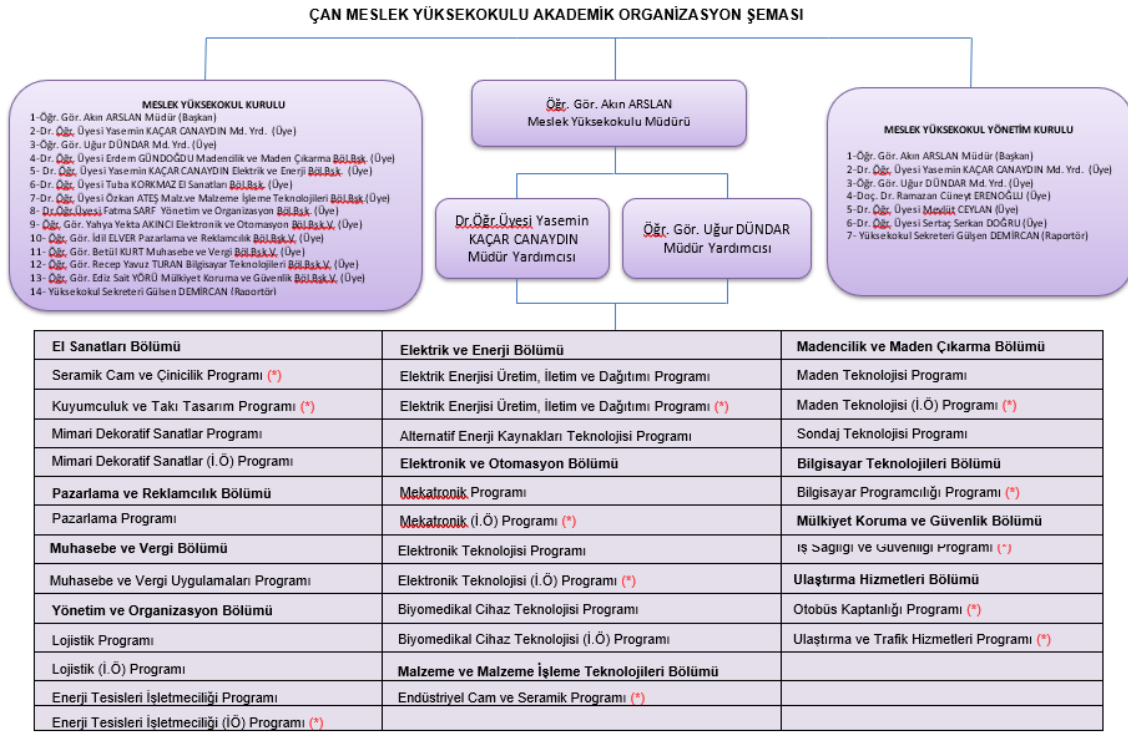

Bunlara ek olarak kanıtlarda tüm organizasyon şemaları, görev tanımları ve iş akış şemaları detaylı biçimde aktarılmıştır.

## SONUÇ

### ÖRNEK UYGULAMA

#### KANIT

Birim / Program Web Sitesi, Program Faaliyet Raporları, İçkontrol Raporları, Stratejik Planlar.

Kanıt linkleri: <http://canmyo.comu.edu.tr/>

## **10. PROGRAMAMA ÖZGÜ ÖZEL ÖLÇÜTLER**

**Programa Özgü Ölçütler sağlanmalıdır.**

Çanakkale Onsekiz Mart Üniversitesi Çan Meslek Yüksekokulu Muhasebe ve Vergi Bölümü Muhasebe ve Vergi Uygulamaları Programı'ndan mezun olan tüm öğrencilerimiz program çıktılarında yer alan yetkinlikleri kazanmış olarak mezun olmaktadır. Bunlara yönelik program çıktıları matrisi ve ders izlenceleri ekteki kanıtlarda bilgilerinize sunulmuştur. Bunlar dışında ayrıca özel ölçüt belirlenmemiştir fakat özel ölçütler belirlemeye yönelik çalışmalar devam etmektedir.

## **SONUÇ**

**HENÜZ OLGUNLAŞMAMIŞ UYGULAMA**

**KANIT**

**Birim / Program Web Sitesi, Program Faaliyet Raporları., İçkontrol raporları, Stratejik planlar, Eğitim-Öğretim Bilgi Sistemi, Öğrenci Bilgi Sistemi.**

**Kanıt linkleri:** <http://canmyo.comu.edu.tr/>

## 11. SONUÇ

Üniversitemizin Kalite Güvencesi çalışmaları kapsamında programımız gerekli görülen tüm çalışmalarını yerine getirmektedir. Bu bağlamda ilgili komisyonlar oluşturulmuş, organizasyon şemaları yapılmış, görev tanımları ve iş akış şemaları tamamlanmıştır. Yıllık olarak Bologna Eğitim-Öğretim Bilgi Paketi çalışmaları, yıllık faaliyet raporları ve iç kontrol raporları ilgili birim yöneticiliğine sunulmaktadır. Ayrıca beş yılda bir stratejik plan hazırlanmaktadır. Bu bağlamda SWOT analizi yapılmış, PUKÖ çevrimi tamamlanmıştır. En son 2018-2022 olarak hazırlanan stratejik planımız üniversitemizin yeni vizyonu kapsamında 2020-2025 olarak tekrar güncellenecektir. Programımızda sürekli bir akademik ve idari performans ölçüm, izleme ve değerlendirme mekanizması kurulmuştur. Bölüm performans göstergeleri ve değerlendirme anketleri yıllık olarak yenilenmektedir. Ayrıca tüm iç ve dış paydaşlara yönelik anketler birim web sitemiz aracılığı ile yıllık olarak yapılmaktadır. İç ve dış paydaşlarımızla yılda en az bir kez toplantılar düzenlenmektedir. Mezun ilişkilerimiz daha sıkı hale getirilmeye çalışılmaktadır. Programımızda Bütün bunlar şeffaf ve katılımcı bir yönetim tarzıyla birimimizin web sitesinde kamuya açık bir biçimde tüm paydaşlarımızla paylaşılmaktadır. Bunun yanı sıra 2016, 2017, 2018 ve 2019 yıllarında KİDR (Kurum İçi Değerlendirme Raporu) raporları hazırlanmıştır. Programımızda ilgili program çıktılarının sağlanma düzeyini daha net belirlemek amacıyla öğrenci ve mezunlar için anket çalışmaları yapılmış ancak henüz uygulama sonuç aşamasına geçmemiştir. Ayrıca dış paydaşların sürece katılımı konusunda da daha yoğun çalışmaların yapılması hedeflenmektedir. Program tamamen öğrencilerinin mezuniyetlerine odaklanmış olmayıp; aynı zamanda aldığı kararlar ile öğrencileri ile sosyal yönden de etkin bir şekilde iletişim içerisinde olmayı başarmıştır. Sonuç olarak programımızda yer alan ilgili tüm yargıları, raporun alt başlıklarına eklenen kanıtlar ile desteklendiği görülmektedir.

**Öğr.Gör. Betül KURT**

**Muhasebe ve Vergi Bölüm Başkanı V.**