

KURUM İÇ DEĞERLENDİRME RAPORU

T.C.

**ÇANAKKALE ONSEKİZ MART ÜNİVERSİTESİ
ÇAN UYGULAMALI BİLİMLER YÜKSEKOKULU**

**Çan Uygulamalı Bilimler Yüksekokulu
Hulusi Damgacıođlu Caddesi Tepeköy Çanakkale/Çan**

(01 Ocak- 31 Aralık 2021)

İçindekiler

ÖZET	5
Giriş	7
Amaç ve Kapsam	8
BİRİM HAKKINDA BİLGİLER	8
1. İletişim Bilgileri	8
2.Tarihsel Gelişimi	9
3. Eğitim – Öğretim Hizmeti Sunan Birimleri	13
4. Misyonu, Vizyonu, Değerleri, Hedefleri ve Kalite Güvence Politikası	14
5. İyileştirilmeye Yönelik Çalışmalar	17
5.1. İkili İş Birlikleri ve Protokoller	17
A. LİDERLİK, YÖNETİM VE KALİTE	18
A.1. Liderlik ve Kalite	18
A.1.1. Yönetim Modeli ve İdari Yapı	18
A.1.2. Liderlik	19
A.1.3. Liderlik ve Kalite Güvencesi Kültürü	19
A.1.4. Kalite Güvencesi Mekanizmaları	20
A.1.4. İç Kalite Güvencesi Mekanizmaları	21
A.1.6. İç Kalite Güvencesi Mekanizmaları (PUKO çevrimleri, takvim, birimlerin yapısı)	22
A.1.7. Kamuoyunu Bilgilendirme ve Hesap Verilebilirlik	23
A.2. Misyon, Vizyon, Stratejik Amaç ve Hedefler	24
A.2.1. Misyon, Vizyon ve Politikalar	24
A.2.2. Stratejik Amaç ve Hedefler	25
A.2.3. Performans Yönetimi	26
A.3. Yönetim Sistemleri	27
A.3.1. Bilgi Yönetim Sistemleri	27
A.3.2. İnsan Kaynakları Yönetimi	28
A.3.3. Finansal Yönetim	28
A.3.4. Süreç Yönetimi	29
A.4. Paydaş Katılımı	29
A.4.1. İç ve Dış Paydaşların Kalite Güvencesi, Eğitim ve Öğretim, Araştırma ve Geliştirme, Yönetim ve Uluslararasılaşma Süreçlerine Katılımı	29
A.4.2. Öğrenci Geri Bildirimleri	30

A.5. Uluslararasılaşma	31
A.5.1. Uluslararasılaşma Politikası	31
A.5.2. Uluslararasılaşma Süreçlerinin Yönetimi ve Organizasyonel Yapısı	32
A.5.3. Uluslararasılaşma Kaynakları.....	32
A.5.4. Uluslararasılaşma Performansı.....	33
B. EĞİTİM - ÖĞRETİM.....	34
B.1. Program Tasarımı, Değerlendirmesi ve Güncellenmesi.....	34
B.1.1. Programların Tasarımı ve Onayı	34
B.1.2. Programın Ders Dağılım Dengesi.....	35
B.1.3. Ders Kazanımlarının Program Çıktılarıyla Uyumu.....	36
B.1.4. Öğrenci İş Yüküne Dayalı Ders Tasarımı	37
B.1.5. Ölçme ve Değerlendirme Sistemi.....	38
B.1.6. Öğrenci Kabulü ve Gelişimi.....	39
B.1.7. Öğrenci Kabulü, Önceki Öğrenmenin Tanınması ve Kredilendirilmesi	39
B.1.8. Yeterliliklerin Sertifikalandırılması ve Diploma	41
B.2. Programların Yürütülmesi (Öğrenci Merkezli Öğrenme, Öğretme ve Değerlendirme)	42
B.2.1. Öğretim Yöntem ve Teknikleri.....	42
B.2.2. Ölçme ve Değerlendirme	43
B.2.3. Öğrenci Geri Bildirimleri.....	44
B.2.4. Yeterliliklerin Sertifikalandırılması ve Diploma	45
B.2.5. Akademik Danışmanlık.....	46
B.3. Öğretim Elemanları.....	47
B.3.1. Atama, Yükseltme Ve Görevlendirme Kriterleri	47
B.3.2. Öğretim Yetkinliği	48
B.3.3. Eğitim Faaliyetlerine Yönelik Teşvik ve Ödüllendirme	49
B.4. Öğrenme Kaynakları.....	50
B.4.1. Öğrenme Ortamı ve Kaynakları	50
B.4.2. Eğitim ve Öğretim Kadrosu..... Hata! Yer işareti tanımlanmamış.	
52	
B.4.3. Sosyal, Kültürel, Sportif Faaliyetler.....	53
B.4.4. Tesis ve Altyapılar	53

B.4.5. Engelsiz Üniversite.....	54
B.4.6. Psikolojik Danışmanlık ve Kariyer Hizmetleri	54
B.5. Programların İzlenmesi ve Güncellenmesi	55
B.5.1. Program Çıktılarının İzlenmesi ve Güncellenmesi	55
B.5.2. Mezun İzleme Sistemi.....	57
C. ARAŞTIRMA ve GELİŞTİRME	57
C.1. Araştırma Stratejisi	57
C.1.1. Kurumun Araştırma Politikası, Hedefleri ve Stratejisi	57
C.1.2. Araştırma-Geliştirme Süreçlerinin Yönetimi ve Organizasyonel Yapısı	59
C.2. Araştırma Kaynakları.....	59
C.2.1. Araştırma Kaynakları.....	59
C.3. Araştırma Kadrosu.....	61
C.4. Kurum Araştırma Performansının İzlenmesi ve İyileştirilmesi.....	61
C.4.1. Üniversite İçi Kaynaklar (BAP)	62
C.4.2. Üniversite Dışı Kaynaklara Yönelim (Destek Birimleri, Yöntemleri)	62
C.4.3. Doktora Programları ve Doktora Sonrası İmkanlar.....	64
C.5. Araştırma Yetkinliği.....	64
C.5.1. Öğretim Elemanlarının Araştırma Yetkinliğinin Geliştirilmesi	64
C.5.2. Ulusal ve Uluslararası Ortak Programlar ve Ortak Araştırma Birimleri	65
C.6. Araştırma Performansı	66
C.6.1. Öğretim Elemanı Performans Değerlendirmesi	66
C.6.2. Araştırma Performansının İzlenmesi ve İyileştirilmesi	67
C.6.3. Araştırma Bütçe Performansının Değerlendirilmesi.....	69
D. TOPLUMSAL KATKI	70
D.1. Toplumsal Katkı Süreçlerinin Yönetimi ve Toplumsal Katkı Kaynakları	71
D.1.1. Toplumsal Katkı Süreçlerinin Yönetimi	71
D.1.2. Kaynaklar	71
D.2. Toplumsal Katkı Performansı.....	72
D.2.1. Toplumsal Katkı Performansının İzlenmesi ve Değerlendirilmesi	72
Sonuç Ve Değerlendirme	72

ÖZET

Bu bölümde, Çanakkale Onsekiz Mart Üniversitesi Çan Uygulamalı Bilimler Yüksekokulu 2021 Kurum İç Değerlendirme Raporu'nun hazırlanması sürecine yönelik temel bilgilere yer verilmiştir. Bu bağlamda üniversitemize ait Kurum İç Değerlendirme Raporu; öz değerlendirme çalışmalarımızı olgunluk düzeyiyle birlikte gösteren performans izleme ve değerlendirme çalışmalarımızı takip ettiğimiz önemli bir rapordur. Günümüzde artan kamu ve vakıf üniversiteleri sayıları da dikkate alınarak endüstri 4.0'ın üstün rekabet şartlarına uygun olarak sürdürülebilir rekabet avantajı kazanmak, eğitim ve öğretim de kaliteyi nicelik ve niteliksel anlamda arttırmaya çalışmak, girişimci ve yenilikçi üniversitelerin başında yer almak, kurumsal akreditasyona sahip olmak ve araştırma üniversiteleri arasına girmek hedefleriyle Kalite Güvence Komisyonu bu Kurum İç Değerlendirme Raporunu her yıl olduğu gibi bu yıl da oluşturma ihtiyacı duymuştur.

ÇUBYO Kurum İç Değerlendirme Raporu (KİDR); kurumun yıllık süreçlerini izlemek, değerlendirmek, Kurumsal Dış Değerlendirme Programı/Kurumsal Akreditasyon Programı/İzleme Programı süreçlerinde esas alınmak üzere yüksekokulumuz kalite güvence komisyonu tarafından her yıl düzenli olarak hazırlanan ve şeffaf yönetim anlayışımız gereği yüksekokulumuzun kalite güvence komisyonu web sayfasında yayımlanan bir rapordur. Bu raporun hazırlanmasının amacı üniversitemizin güçlü ve gelişmeye açık yönlerini tanınmasına ve iyileştirme süreçlerine katkı sağlamaktır.

Bu raporla rektörlüğümüz ve yüksekokulumuz misyon, vizyon ve hedefleriyle uyumlu olarak; kalite güvencesi sistemi, eğitim ve öğretim, araştırma ve geliştirme, toplumsal katkı ve yönetim sistemi süreçlerinde sahip olduğu kaynakları ve yetkinlikleri nasıl planladığı ve nasıl yönettiği anlatılmaya çalışılmaktadır. Bu açıdan üniversitemizin bu raporu paydaşlarla iletişim, öz değerlendirme çalışmaları ve kalite güvencesi kültürünün yaygınlaştırılması amacıyla da paylaşılmaktadır. Raporun hazırlanma sürecinde kalite komisyonu çalışmalarında şeffaflık, proses yönetimi, eğitim ve bilgilendirme toplantıları da süreç içerisinde gerçekleştirilmiştir. Böylelikle üniversitemiz genelinde KİDR sürüm 3.0 ölçütleriyle ilgili süreçler bazında izleme ve iyileştirmelerin nasıl gerçekleştirildiği, iç kalite güvencesi sisteminde güçlü ve iyileşmeye açık alanların neler olduğu aktarılmaya çalışılmıştır.

Bu KİDR (Öz Değerlendirme Raporu); Çanakkale Onsekiz Mart Üniversitesi'nin Kalite Güvence, Eğitim-Öğretim, Araştırma-Geliştirme, Toplumsal Katkı, Kurumsal Yönetim kalitesini iç

ile dış paydaşlardan elde edilen geri bildirimler doğrultusunda ifade etmesini ve yükseköğretimdeki kalite güvence uygulamalarımızı artırarak kurum genelinde sahiplenilmesini ayrıca gerçekleşen hızlı değişimlere ayak uydurabilmemiz için uygulanması gereken stratejik gereksinimleri değerlendirmek amacıyla hazırlanmıştır. Bu raporun ortaya koyduğu güçlü ve zayıf yönler yönetim tarafından irdelenmekte ve bu hususta aksiyonlar alınarak gerekli güncellemeler süreç içerisinde imkanlar ve bütçe dahilinde gerçekleştirilmektedir. Bu raporun bütün sorunlarını tespit etmesi veya çözmesi beklenmemekte fakat sürekli iyileştirme yolunda önemli rehberlerden biri olarak kullanılması amaçlanmaktadır. Bu çerçevede bu raporun temel amacı; yüksekokulumuzu günümüzün ve geleceğin rekabet koşullarıyla uyumlu hale getirilmesi doğrultusunda değerlendirmede bulunarak bölgesel anlamda tercih edilirlüğimizi arttırarak üniversitemizin sürdürülebilir rekabet üstünlüğüne anlamlı katkılar sağlamasıdır. Bu dokümanda sunulan bilgiler Çan Uygulamalı Bilimler Yüksekokulu akademik ve idari birimlerini kapsamaktadır. Bu doküman Yüksekokul Kalite Güvence Komisyonu'nun ilgili üyeleri tarafından istekli iç ve dış paydaşların önerileri de dikkate alınarak hazırlanmıştır.

GİRİŞ

Kurum İç Değerlendirme Raporu (KİDR); kurumun yıllık iç değerlendirme süreçlerini izlemek ve beş yıl içinde en az bir defa gerçekleştirilecek dış değerlendirme sürecinde esas alınmak üzere, ÇOMÜ Çan Uygulamalı Bilimler Yüksekokulu (UBYO) İç Kontrol Komisyonu tarafından her yılın sonunda hazırlanır.

ÇOMÜ ÇAN UBYO İç Kontrol Komisyonu tarafından hazırlanan bu İç Kontrol Raporu Çanakkale Onsekiz Mart Üniversitesi, ÇOMÜ ÇAN UBYO' nun önümüzdeki yıllarda eğitim öğretim kalitesini daha da artırabilmesi ve günümüz bilgi çağında gerçekleşen değişimlere ayak uydurabilmesi için uygulaması gereken stratejileri ve bu stratejilere dayanan hedeflerini belirlemek amacıyla hazırlanmıştır.

Bu raporda önümüzdeki yıllarda Çan UBYO vizyon, misyon ve hedeflerine kurduğu kalite güvence sistemi aracılığıyla nasıl ulaşmaya çalışıyor, yönetsel ve organizasyonel süreçler nasıl işliyor, hedeflerimize ulaştığımız nasıl ölçülüyor, geleceğe yönelik ne gibi iyileştirmeler planlıyoruz bunların aktarılması amaçlanmıştır. Bu doküman mümkün olduğu ölçüde akademik ve idari personelin tam katılımı ve önerileri ışığında hazırlanmıştır. Günümüze kadar gerçekleştirilen toplantılara Bölüm Başkanları, Program Danışmanları, ilgili Komisyon Sorumluları, Öğretim Elemanları gibi akademik personelin yanı sıra idari personel temsilcilerimiz de iştirak etmişlerdir. Bu durumun kalite süreçlerinin tam katılımı ile sahiplenilmesinin önünü açması beklenmektedir. Aktarılanlar ışığında kurumumuzun mevcut ve ileriye yönelik politikaları tartışılmıştır.

Bu kapsamda sunulan tüm özelleştirme, stratejiler ve hedefler; Çanakkale Onsekiz Mart Üniversitesi stratejik hedefleri kapsamında ÇOMÜ Çan Uygulamalı Bilimler Yüksekokulu (UBYO) kurumsal misyon, vizyon, stratejik amaç ve hedeflerini kapsamaktadır.

Çan Uygulamalı Bilimler Yüksekokulu Kalite Güvence Komisyonu

Ad Soyad	Görevi	Mail Adresi	Dahili
Prof. Dr. Serdar KURT	Başkan	skurt@comu.edu.tr	34102
Doç. Dr. Emrah TOKGÖZ	Üye	emrahtokgoz@comu.edu.tr	34169

Dr. Öğr. Üyesi Can KÖSE	Üye	cankose@comu.edu.tr	34075
Dr. Öğr. Üyesi Onur ŞAYLAN	Üye	onursaylan@comu.edu.tr	34169
Arş. Gör. Kübra YILMAZ	Üye	kubra.yilmaz@comu.edu.tr	34075
Yüksekokul Sekreteri İbrahim BAL	Raportör	ibal@comu.edu.tr	34150
Derviş ORHAN	Öğrenci Temsilcisi		

Amaç ve Kapsam

Bu raporun temel amacı; yüksekokulumuzu günümüzün ve geleceğin rekabet koşullarıyla uyumlu hale getirilmesi doğrultusunda değerlendirmede bulunarak bölgesel anlamda tercih edilirlüğimizi arttırarak üniversitemizin sürdürülebilir rekabet üstünlüğüne anlamlı katkılar sağlamasıdır. Bu dokümanda sunulan bilgiler Çan Uygulamalı Bilimler Yüksekokulu akademik ve idari birimlerini kapsamaktadır. Bu doküman Yüksekokul Kalite Güvence Komisyonu'nun ilgili üyeleri tarafından istekli iç ve dış paydaşların önerileri de dikkate alınarak hazırlanmıştır.

BİRİM HAKKINDA BİLGİLER

1. İletişim Bilgileri

Kalite Güvence Komisyonu Başkanı : Prof. Dr. Serdar KURT (Yüksekokul Müdürü) Telf: [+90 286 416 6188](tel:+902864166188) Dahili: 34102 / E-mail: skurt@comu.edu.tr

Kalite Güvence Komisyonu Üyesi: Doç. Dr. Emrah TOKGÖZ (Müdür Yardımcısı)
Telf: [+90 286 416 6188](tel:+902864166188) Dahili: 34369 / E-mail: emrahtokgoz@comu.edu.tr

Kalite Güvence Komisyonu Üyesi: Dr. Öğr. Üyesi Can KÖSE (Müdür Yardımcısı)
Telf: [+90 286 416 6188](tel:+902864166188) Dahili: 34075 / E- mail: cankose@comu.edu.tr

Kalite Güvence Komisyonu Üyesi: Dr. Öğr. Üyesi Onur ŞAYLAN

Telf: [+90 286 416 6188](tel:+902864166188) Dahili: 34169 / E-mail: onursaylan@comu.edu.tr

Kalite Güvence Komisyonu Üyesi: Arş. Gör. Kübra YILMAZ

Telf: [+90 286 416 6188](tel:+902864166188) Dahili: 34075 / E-mail: kubra.yilmaz@comu.edu.tr

Kalite Güvence Komisyonu Üyesi: İbrahim BAL (Yüksekokul Sekreteri)

Telf: [+90 286 416 6188](tel:+902864166188) Dahili: 34150 / E-mail: ibal@comu.edu.tr

2.Tarihsel Gelişimi

3 Temmuz 1992 tarihinde, 3837 sayılı kanunla kurulan Çanakkale Onsekiz Mart Üniversitesi, 1992-1993 Eğitim-Öğretim yılında Trakya Üniversitesi'nden devredilen Çanakkale Eğitim Fakültesi, Çanakkale Meslek Yüksekokulu ve Biga Meslek Yüksekokulu ile eğitim öğretim hayatına başlamıştır. 1993-1994 Eğitim-Öğretim yılında Fen Edebiyat Fakültesi, Turizm İşletmeciliği ve Otelcilik Yüksekokulu ile Sağlık Hizmetleri Meslek Yüksekokulu, 1994 -1995 Eğitim- Öğretim yılında Biga İktisadi ve İdari Bilimler Fakültesi, Ayvacık, Bayramiç, Çan, Ezine, Gelibolu ve Yenice Meslek Yüksekokulları ile Fen Bilimleri ve Sosyal Bilimler Enstitüsü, 1995- 1996 Eğitim-Öğretim yılında Ziraat, Su Ürünleri, İlahiyat ve Mühendislik-Mimarlık Fakülteleri, 1996 -1997 Eğitim-Öğretim yılında Sağlık Yüksekokulu ve Güzel Sanatlar Fakültesi, 1998 -1999 Eğitim-Öğretim yılında Gökçeada Meslek Yüksekokulu ile Beden Eğitimi ve Spor Yüksekokulu, 2000-2001 Eğitim-Öğretim yılında da Lapseki Meslek Yüksekokulu ve Tıp Fakültesi eğitimine başlamıştır. 2008- 2009 Eğitim-Öğretim yılında Gökçeada Uygulamalı Bilimler Yüksekokulu, 2009- 2010 Eğitim-Öğretim yılında Yabancı Diller Yüksekokulu, 2010-2011 Eğitim-Öğretim yılında Eğitim Bilimleri Enstitüsü, Sağlık Bilimleri Enstitüsü, İletişim Fakültesi ve Uygulamalı Bilimler Yüksekokulu açılarak eğitim-öğretime başlamışlardır.

Ayrıca, 2012 yılında kurulan ve 2012-2013 Eğitim-Öğretim yılında faaliyete başlayan Mimarlık ve Tasarım Fakültesi, İktisadi ve İdari Bilimler Fakültesi (2016 yılında Siyasal Bilgiler Fakültesine dönüştürülmüştür) ve Çanakkale Sosyal Bilimler Meslek Yüksekokulu ile 2013 yılı

içinde kurulan Çanakkale Uygulamalı Bilimler Yüksekokulu, Deniz Teknolojileri Meslek Yüksekokulu ve 2015 yılında Bakanlar Kurulu Kararıyla kurulan Diş Hekimliği Fakültesiyle beraber; 4 Enstitü, 16 Fakülte, 6 Yüksekokul, 13 Meslek Yüksekokulu ile beraber üniversitemiz toplam 39 eğitim birimine ulaşmıştır. Bunların yanı sıra; 34 Araştırma ve Uygulama Merkezi de faal haldedir. Bununla birlikte; Üniversitemiz Rektörlüğüne bağlı 4 adet Bölüm Başkanlığı da bulunmaktadır. Rektörlük idari yapısında ise, 8 Daire Başkanlığı ve Üniversitemiz Genel Sekreterliği bünyesinde ise 13 adet Koordinatörlük bulunmaktadır.

Üniversitemizde; 2021 yılı Şubat ayı verilerine göre; 48358 öğrenci eğitim-öğretim alırken, 2026 akademik personel ve 2283 idari personel görev yapmaktadır. Ayrıca; 27 adet yabancı uyruklu öğretim üyesi üniversitemizde bulunmaktadır. Üniversitemiz lisans programlarından 04.06.2021 tarihine kadar 71.395 ve önlisans programlarından ise 57.127 olmak üzere üniversitemizden toplam 128.522 öğrenci mezun olmuştur. Üniversitemize bağlı 15 adet yerleşke bulunmaktadır. Bunlardan 7 tanesi kent merkezindedir. Ana yerleşkemiz, Çanakkale İzmir karayolu 1. Km' sinde yer alan Terzioğlu Yerleşkesidir. Üniversitemizin pek çok fakülte, yüksekokul ve birimi Terzioğlu Yerleşkesi'nde bulunmaktadır. Yerleşke, denize sadece birkaç yüz metre uzaklıkta, sırtını Radar Tepesi'ne vermiş, ormanların içine gömülü çok ayrıcalıklı doğal güzelliğe sahip bir konumdadır. Çanakkale kent merkezinde yer alan Anafartalar Yerleşkemiz, asıl olarak Eğitim Fakültesi, Devlet Konservatuvarı ve Eğitim Bilimleri Enstitüsüne ev sahipliği yapmaktadır. Yerleşke kent-üniversite kucaklaşmasının en güzel örneklerinden birini sergilemektedir. Diğer önemli bir yerleşkemiz olan Dardanos Yerleşkemizde, herhangi bir okulumuz bulunmamakta, alan daha çok uygulama sahalarıyla dikkat çekmektedir.

Ayrıca ÇOMÜ' nün ana sosyal tesisleri de bu yerleşkededir. Orman ve denizin iç içe girdiği yerleşke aynı zamanda tarihi Dardanos antik kentinin de kalıntılarını içermektedir. Kent merkezinde yer alan dördüncü yerleşkemiz, Çanakkale-Bursa Karayolu üzerinde bulunan Sarıcaeli'dir. Bu alan üzerinde tekno-park faaliyetlerimiz ve Ziraat Fakültesinin uygulamaları sürmektedir. Çanakkale-Bursa Karayolu üzerinde yeni kurulan beşinci yerleşkemiz olan Şekerpınar, İlahiyat Fakültesi ve İÇDAŞ Kongre Merkezini içerisinde barındırmaktadır. Şehir merkezinde Kepez'de hastanemizin bazı birimleri ve Nedime Hanım yerleşkesinde de bazı birimlerimiz bulunmaktadır. Ayrıca Terzioğlu Yerleşkesinin kurulu olduğu sırtın en zirve noktasında yer alan radar tepesinde, Astrofizik Araştırma Merkezi ve Ulupınar Gözlemevi bulunmaktadır. Gözlemevi Dünya literatüründe önemli bir tutan güçlü bir teleskopa sahiptir.

Bunların dışında; Biga’da, Biga İktisadi ve İdari Bilimler Fakültesi, Biga Uygulamalı Bilimler Fakültesi ve Biga Meslek Yüksekokulunun bulunduğu Ağaköy Yerleşkesi bulunmaktadır. Ayrıca; Biga, Ayvacık, Bayramiç, Çan, Ezine (Yahya Çavuş Yerleşkesi), Yenice, Lapseki, Gelibolu ve Gökçeada’da, genel olarak Yüksekokul ve Meslek Yüksekokullarımızın adıyla kurulu yerleşkelerimiz bulunmaktadır.

Üniversite Kalite Güvence Üst Komisyon Başkanı : Rektör Prof. Dr. Sedat MURAT

Kalite Güvence Üst Komisyonu Sorumlu : Rektör Yrd. Prof. Dr. Süha ÖZDEN

Rektörlük İletişim Bilgileri: Çanakkale Onsekiz Mart Üniversitesi Rektörlüğü Terzioğlu

Yerleşkesi Çanakkale / Merkez

Üniversite Telefonu: +90 286 218 0018

Üniversite Kayıtlı E-postası: comu@hs01.kep.tr

Ekonomik kalkınma ancak yetişmiş insan gücü ile mümkündür. Mesleki eğitim ise yetişmiş insan gücü için vazgeçilmez bir süreçtir. Bu bilinçle kurulmuş olan ÇAN UBYO’ nun amacı; öğrencilere yeterli mesleki bilgileri vermek ve sosyal yönlerinin gelişmesine olanak hazırlayarak bağımsız düşünebilen, araştırma yapabilen ve doğru karar verebilen, yaratıcı düşünceye sahip çağdaş bir vatandaş olarak onları topluma kazandırmaktır.

Çan Uygulamalı Bilimler Yüksekokulu, Bakanlar Kurulu’nun 25/6/2012 tarihli ve 2012/3363 sayılı Kararı ile Çanakkale Onsekiz Mart Üniversitesine bağlı olarak kurulmuştur. Çan Uygulamalı Bilimler Yüksekokulu (Çan UBYO), Çanakkale’nin Çan ilçesinde bulunan Çan Meslek Yüksekokulu (Çan MYO) ile aynı binada faaliyet göstermektedir. Çan UBYO, Çan MYO’nun sahip olduğu fiziksel imkânları paylaşmaktadır. Çan UBYO, ilk olarak 2016 yılında İş Sağlığı ve Güvenliği Bölümüne 60 öğrenci alarak eğitim ve öğretim hayatına başlamıştır. 2017 yılında Uluslararası Ticaret ve İşletmecilik Bölümü açılmıştır. Halen aktif olarak iki lisans programı, 409 öğrencisi, 6 öğretim üyesi, 1 araştırma görevlisi ve 4 idari personeline sahiptir.

Çan UBYO, 2020 bahar dönemi sonunda İş Sağlığı ve Güvenliği Bölümü olarak ilk mezunlarını vermiştir, 2021 bahar dönemi sonunda Uluslararası Ticaret ve İşletmecilik Bölümü olarak ilk mezunlarını vermiştir.

Uluslararası standartlarda mesleki eğitimin gerektirdiği bilgi ve beceriye sahip, nitelikli mezunlar yetiştirmek misyonu doğrultusunda eğitimin kalitesini sürekli artırmayı hedefleyen Okulumuz, ulusal-uluslararası kongre, sempozyum, çalıştay ve araştırma projelerine katılım ile sürekli kendisini geliştiren akademik bir yapıya sahiptir.

Kanıtlar:

<https://lib.comu.edu.tr/hizmetler-ve-olanaklar/kampus-disi-erisim-r10.html>

<https://lib.comu.edu.tr/>

<https://cubyo.comu.edu.tr/>

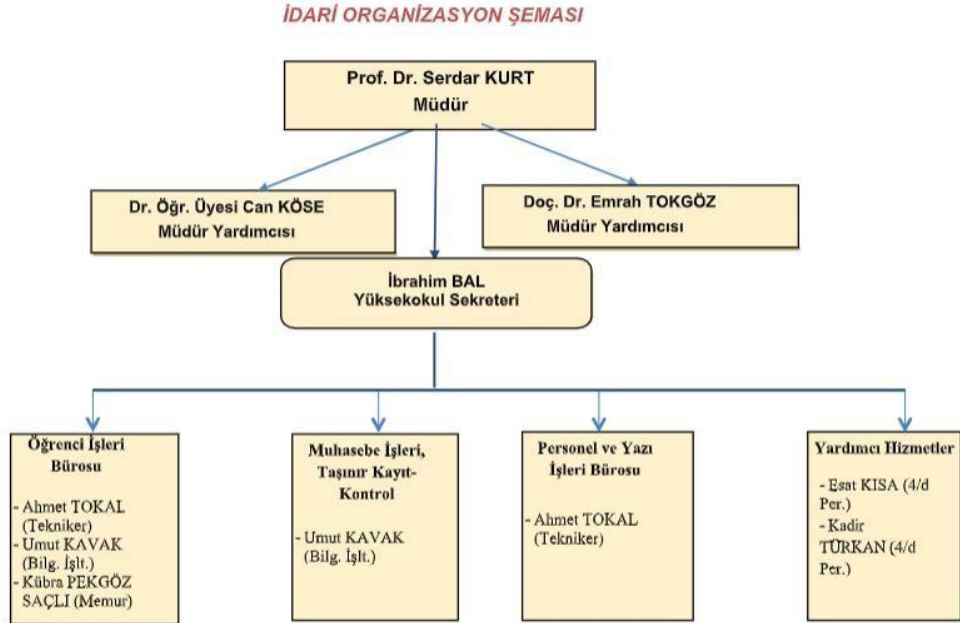

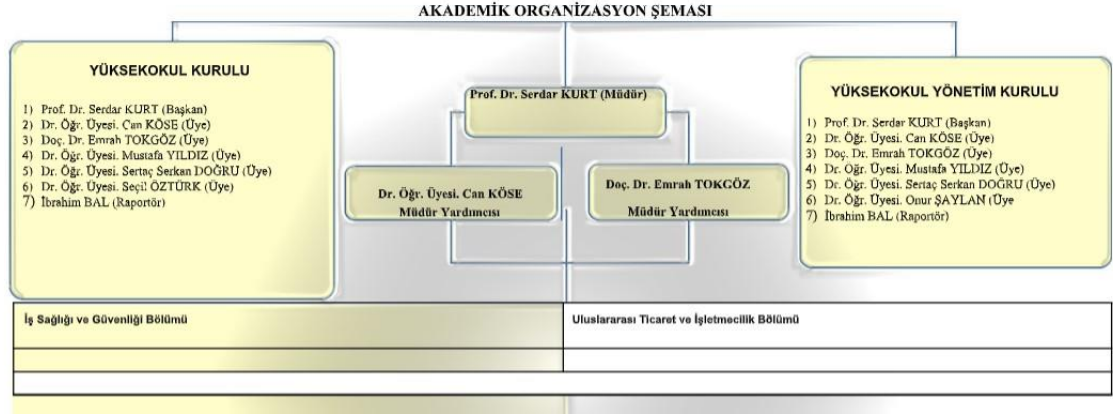

3. Eğitim – Öğretim Hizmeti Sunan Birimleri

Derslikler; Okulumuzda her iki bölüm için ikişer adet 109 metrekarelik ve ikişer adet 91 metrekarelik toplamda 8 sınıf bulunmaktadır. Böylece toplamda 800 metrekare derslik ayrılmıştır. Ayrılan her sekiz sınıfta da projeksiyon cihazı altyapısına sahip olup; büyük sınıflar 109, küçük sınıflar ise 81 kişi kapasitelidir. Bu sınıfların toplam kapasiteleri 760 kişiyi bulmaktadır.

Toplantı Salonu; Okulumuzda Çan Meslek Yüksekokuluna ait bir adet toplantı salonu mevcut olup, ihtiyaca cevap verecek donanıma sahiptir.

Laboratuvar ve Atölyeler;

Genel Bilgisayar Laboratuvarı

İş Sağlığı ve Güvenliği Laboratuvarı

Öğretim elemanlarımız da çalışma odalarından internet hizmetinden yararlanarak rahatlıkla araştırma yapılabilmektedir. Çok sayıda elektronik veri tabanı erişimi vasıtasıyla süreli yayın, edergi, e-tez, e-gazete ve e-kiaplara ulaşılabilmektedir. Ayrıca, Turnitin, iThenticate ve Mendeley gibi programlar kullanıcıların hizmetine sunulmaktadır. Elektronik veri tabanları ve çeşitli yazılım programlarına yönelik üniversite bünyesinde yüz yüze ve online eğitimler düzenlenmektedir.

Sosyal Alanlar

Bina girişinde bir adet öğrenci kantini ve boş zaman aktiviteleri için gerekli oyun ekipmanları mevcuttur. Kampüs alanı içerisinde öğrencilerimizin ve çalışanlarımızın hijyenik koşullarda öğle ve

akşam yemeklerini yiyebilecekleri bir adet yemekhane, bir adet kantin mevcuttur. Spor aktivitelerinin gerçekleştiği bir adet basketbol sahası mevcuttur.

Öğrenci Toplulukları: Bölümümüzün İş Sağlığı ve Güvenliği adını taşıyan bir adet öğrenci kulübü bulunmaktadır.

ÇAN UBYO İletişim Adresi: Tepeköy Mevkii Çan/ Çanakkale, 17400 Türkiye 'dir.

Kurum Telefonu: 0286 416 61 88

Kurum E-posta: cubyo@comu.edu.tr

Kurum Faksı: 0286 416 06 53

4. Misyonu, Vizyonu, Değerleri, Hedefleri ve Kalite Güvence Politikası

ÇOMÜ Misyonu; Eğitim ve öğretimde bilgili, donanımlı, kültürlü ve özgüveni yüksek bireyler yetiştirmeyi hedefleyen; bilimsel çalışmalarda uygulamaya dönük, proje odaklı ve çok disiplinli araştırmalar yapma anlayışını benimsemiş; paydaşlarıyla sürdürülebilir ilişkileri gözetken, bilgiyi, sevgiyi ve saygıyı Çanakkale'nin tarihi ve zengin dokusuyla harmanlayan; "kalite odaklı, yenilikçi ve girişimci bir üniversite olmak

ÇOMÜ Vizyonu; Genç ve dinamik insan varlığıyla, özgürlükçü, yenilikçi ve sürdürülebilir yapısıyla; kurumsal kültüre değer veren ve kalite odaklı gelişmeyi hedef alan yönetim anlayışıyla; bilimsel araştırma, eğitim-öğretim, sanat ve sportif faaliyetleriyle; "bölgenin en iyi üniversitesi olmak, ülkesinin ve dünyanın güçlü bir bilim kurumu haline gelmek"

Değerlerimiz; Çanakkale Onsekiz Mart Üniversitesi, bulunduğu değerli coğrafya içerisinde kuruluşundan bugüne kadar elde ettiği tüm kazanımları ile yüksek değerlere sahip bir üniversite olma yolunda ilerlemektedir. Bu Değerlerimiz;

- Aidiyet
- Bilimsellik
- Düşünce ve İfade Özgürlüğü

- Eđitilmiş Vatandaşlar
- Etik
- Giriřimcilik
- Hareketlilik
- İř birliđi, Dayanışma ve Paylaşma
- Kalite ve Verimlilik
- Katılımcılık
- Kentle Bütünleşme
- Mükemmeliyetçilik
- Şeffaflık
- Tanınırlık
- Tarihine ve Cođrafyasına Sahip Çıkma
- Yaşam Boyu Öğrenme
- Yenilikçilik ve Yaratıcılık.

Hedeflerimiz; Üniversitemiz kalite odaklı girişimci ve yenilikçi bir üniversite anlayışıyla bulunduğu bölgenin en iyi üniversitesi olmayı ülkesinin ve dünyanın güçlü bir bilim kurumu haline gelmeyi hedeflemiştir. Bu hedefler doğrultusunda

Kalite Politikamız: Mevcut insan kaynaklarının akademik beceri, nitelik ve etkin araştırma yapabilme kapasitesinin artırılmasını, eğitim öğretim faaliyetlerinde memnuniyet düzeyinin yükseltilmesini, üniversitemizi tercih eden uluslararası öğrenciler ve üniversitemizle yurtdışı üniversiteler arasındaki ikili iş birliği anlaşmalarını arttırarak uluslararasılaşma çalışmalarının

geliştirilmesini, araştırma faaliyetlerinde ar-ge çalışmalarına öncelikli ve interdisipliner araştırma alanlarına yönelik çalışmaların desteklenmesini, ulusal ve uluslararası akademik değerlendirmelerde üniversitemizi üst sıralara çıkarmayı, kurumsal akreditasyon çalışmalarına yönelik faaliyetlerin desteklenmesini, kurumsal kültürün geliştirilmesini, paydaşlarımızla olan ilişkilerin güçlendirilmesini ve üniversitemiz tarafından topluma sunulan hizmetlerin kalitesinin artırılmasını ilke edinmiştir.

Üniversitemizin kurumsal misyon, vizyon, amaç ve hedefleri doğrultusunda oluşturulan ÇAN UBYO kurumsal misyon, vizyon, amaç ve hedefleri aşağıda bilgilerinize sunulmuştur.

ÇAN UBYO Misyonu: Çan Uygulamalı Bilimler Yüksekokulu'nun misyonu, teori ile uygulamanın birbirinden ayrı düşünülmemeyeceği tespitinden hareket ederek, ülkemizin sürdürülebilir gelişimine katkıda bulunacak nitelikli insan kaynağını yetiştirmektir.

ÇAN UBYO Vizyonu: Çanakkale Onsekiz Mart Üniversitesi'nin "...Uluslararası Akademik Topluluklar ile Sürdürülebilir Etkileşim Sağlayan Dünya Üniversitesi Olmak" vizyonu doğrultusunda, Yüksekokulumuzun vizyonu, evrensel değerleri kendisine rehber edinerek bölgesine, ülkesine, dünyaya ve bilime katkı sunacak bir yükseköğretim kurumu olmaktır.

ÇAN UBYO Amaç ve Hedefleri: Topluma örnek olmayı hedefleyen bir yüksekokul

olarak; Ulusal ve uluslararası eğitim standartları çerçevesinde yetiştirilmiş mezunlar vermektir.

Bölgemize değer katmayı, Kalite yönetim sistemimizi sürekli iyileştirmek eğitim standartlarımızı bilim ve teknolojik gelişmeler ışığında sürekli yenileyen bir eğitim kurumu olmak başlıca amaçlarımızdır.

Hedefleri

- Yenilikçi, yaratıcı, paylaşımcı, güvenilir ve hesap verebilme bilincine sahip olmak,
- Araştırma, geliştirme, teknoloji ve bilgi üretimine önem vermek,
- Bilimsel düşünce, etik, ortak akıl ve katılımcı yönetim ilkelerine bağlı olmak,
- İnsan odaklı olmak,
- Değişime açık olmak,

- Ulusal ve uluslararası eğitim standartları çerçevesinde yetiştirilmiş mezunlar vermek
- Toplumsal ve yerel kalkınmaya destek vermek.

5. İyileştirilmeye Yönelik Çalışmalar

5.1. İkili İş Birlikleri ve Protokoller

Üniversitemizin genel paydaşlarıyla iş birliğimizin yanı sıra bazı özel iç ve dış paydaşlarımız da bu kapsamda ikili iş birlikleri çerçevesinde iletişimimizi sürdürülebilir kıldığımızdan bunların tamamı aşağıda bilgilerinize sunulmuştur:

İş Birliği Yapılan Kurumlar;

- Çan Kaymakamlığı
- Çan Belediyesi
- 18 Mart Çan Termik Santrali EÜAŞ
- STK Temsilcileri

İş Yeri Mesleki Uygulamaları Eğitim ve Öğretim İş Birliği ile Sosyal ve Bilimsel İş Birliği Protokolleri ;

- 18 Mart Çan Termik Santrali EÜAŞ

Kanıtlar

- [ÇOMÜ Kalite Güvence Politikası](#)
- [ÇUBYO Kalite Güvence Politikası](#)
- [SWOT Analizi](#)
- [Kamu Hizmet Standartları Tablosu](#)

- [Kurumsal Bilgiler](#)
- [Birim İç Kontrol Güvence Beyanı](#)
- [İç Kontrol Standartları Eylem Planı](#)
- [Akademik Performans](#)
- [Okulumuz Tarihçe](#)

A. LİDERLİK, YÖNETİM VE KALİTE

A.1. Liderlik ve Kalite

Birim, stratejik hedeflerine ulaşmayı nitelik ve nicelik olarak güvence altına alan yönetsel ve idari yapılanmaya sahip olmalıdır. Yönetim kadrosu gerekli yapıcı liderliği üstlenebilmeli, idari kadrolar gerekli yetkinlikte olmalıdır

A.1.1. Yönetim Modeli ve İdari Yapı

Birim yönetim modeli ve idari yapı (yasal düzenlemeler çerçevesinde kurumsal yaklaşım, gelenekler, tercihler); karar verme mekanizmaları, kontrol ve denge unsurları; kurulların çok sesliliği ve bağımsız hareket kabiliyeti, paydaşların temsil edilmesi; öngörülen yönetim modeli 10 ile gerçekleşmenin karşılaştırılması, modelin kurumsallığı ve sürekliliği bilinir, yerleşmiştir ve benimsenmiştir. Vakıf yükseköğretim kurumlarında mütevelli heyet, devlet yükseköğretim kurumlarında rektör yardımcıları ve danışmanlarının (üst yönetimin) çalışma tarzı, yetki ve sorumlulukları, kurumun akademik camiasıyla iletişimi; üst yönetim tarzının hedeflenen kurum kimliği ile uyumu bilinir, yerleşmiştir ve benimsenmiştir. Organizasyon şeması ve bağlı olma/rapor verme ilişkileri; görev tanımları, iş akış süreçleri vardır ve gerçeği yansıtmaktadır; ayrıca bunlar yayımlanmış ve işleyişin paydaşlarca bilinirliği sağlanmıştır. Birimin yönetim modeli ve organizasyonel yapılanması birim genelini kapsayacak şekilde faaliyet göstermektedir. Yönetim ve organizasyonel yapılanmasına ilişkin uygulamaları izlenmekte ve iyileştirilmektedir. İçselleştirilmiş, sistematik, sürdürülebilir uygulamalar bulunmaktadır.

KANITLAR

[ÇUBYO_Kalite Güvence Politikası](#)

[Teşkilat Şeması](#)

<https://ubys.comu.edu.tr/>

<https://personel.comu.edu.tr/>

A.1.2. Liderlik

Kurumumuz yerleşik bir liderlik anlayışı ve koordinasyon kültürüne sahiptir. Kurumsal süreklilik ve nasıl çalıştığı, deneyim birikimlerinin oluşma hızı, kalite kültürü geliştirme hızı takip edilmekte ve irdelenmektedir. Bu bağlamda, birimiz de meydana gelebilecek herhangi bir belirsizlik ve karmaşıklık durumunda, bu süreci göz önünde bulduran bir kalite güvencesi sistemi ve kültürü oluşturma konusunda yüksek motivasyona sahiptir. Liderler, birimiz değer ve hedeflerine yönelik stratejilerin yanında, ayrıca yetki paylaşımını, ilişkileri, zamanı, kurumsal motivasyon ve stresi de etkin ve dengeli biçimde yönetmektedir. Liderlik süreçleri ve kalite güvencesi sürekli değerlendirilmektedir.

Olgunluk Düzeyi = 4 (Liderlik uygulamaları ve bu uygulamaların kalite güvencesi sistemi ve kültürünün gelişimine katkısı izlenmekte ve bağlı iyileştirmeler gerçekleştirilmektedir.)

A.1.3. Liderlik ve Kalite Güvencesi Kültürü

Dekanın/müdürün ve süreç liderlerinin kalite güvencesi bilinci, sahipliği ve kurum iç kalite güvencesi sisteminin oluşturulmasına liderlik etmesi gelişmiş düzeydedir. Aynı şekilde birimlerde liderlik anlayışı ve koordinasyon kültürü yerleşmiştir. Akademik ve idari birimler ile yönetim arasında etkin bir iletişim ağı oluşturulmuştur. Kurumsal süreklilik ve nasıl çalıştığı, deneyim birikimlerinin oluşma hızı, kalite kültürü geliştirme hızı takip edilmekte ve irdelenmektedir. Geri bildirim, izleme, içselleştirme fırsatları ve üst yönetimin bunlara katkısı sürekli değerlendirilmektedir.

Olgunluk Düzeyi = 4 (Liderlik uygulamaları ve bu uygulamaların kalite güvencesi sistemi ve kültürünün gelişimine katkısı izlenmekte ve bağlı iyileştirmeler gerçekleştirilmektedir.)

Kanıtlar

- [İç Kontrol](#)
- [Mezun Memnuniyet Anketi](#)

- [Öğrenci Memnuniyet Anketi](#)
- [İç Paydaşlar Memnuniyet Anketleri](#)
- [Dış Paydaşlar Memnuniyet Anketleri](#)
- [Akademik Memnuniyet Anketleri](#)
- [Mezun Çalıştıran İşveren Memnuniyet Anketleri](#)
- [Paydaş Toplantıları Tutanakları](#)
- [ÇUBYO Stratejik Eylem Planı](#)

A.1.4. Kalite Güvencesi Mekanizmaları

Birimin Kalite Güvence Politikası vardır, paydaşların görüşü alınarak hazırlanmıştır. Politika kurum çalışanlarınca bilinir ve paylaşılır. Politika belgesi yalın, somut, gerekçidir. Sürdürülebilir kalite güvencesi sistemini ana hatlarıyla tarif etmektedir. Kalite güvencesinin yönetim tekli, yapılanması, temel mekanizmaları, merkezi kurgu ve birimlere erişimi açıklanmıştır. Aynı tekilde eğitim ve öğretim araştırma ve geliştirme, toplumsal katkı ve yönetim sistemi politikaları vardır ve kalite güvencesi politikası izin sayılan özellikleri taşır.

Kanıtlar

- [Programlar ve Eğitim Öğretim Bilgi Sistemi](#)
- [Kalite Güvence Politikası](#)
- [Eğitim Kataloğu- UTİ](#)
- [Eğitim Kataloğu- İSG](#)
- [İç Dış Paydaşlarla İlişkiler](#)
- [ÇUBYO Kurumsal Bilgiler](#)

- [Kalite Güvence Komisyonu Faaliyetleri](#)
- [İSG Bölüm Toplantısı](#)
- [UTİ Bölüm Toplantısı](#)
- [ÇUBYO Dış Paydaş Toplantısı](#)
- [PUKO Döngüsü](#)
- [ÇUBYO Oryantasyon Eğitimi](#)

A.1.4. İç Kalite Güvencesi Mekanizmaları

Gerçekleştirilen tüm faaliyetler için PUKÖ döngüsü işletilmeye çalışılmaktadır. Öğretim elemanlarının tüm bilimsel faaliyetleri Akademik Veri Sistemi (AVESİS) üzerinden izlenmekte ve periyodik olarak faaliyet raporları yardımıyla akademik performansları belirlenmektedir. PUKÖ çevrimleri itibarı ile takvim yılı temelinde hangi işlem, süreç, mekanizmaların devreye gireceği planlanmış, akış şemaları belirlidir. Sorumluluklar ve yetkiler tanımlanmıştır. Gerçekleşen uygulamalar değerlendirilmektedir. Takvim yılı temelinde tasarlanmayan diğer kalite döngülerinin ise tüm katmanları içerdiği kanıtları ile belirtilmiştir; gerçekleşen uygulamalar irdelenmektedir. Kuruma ait kalite güvencesi rehberi gibi, politika ayrıntılarının yer aldığı erişilebilen ve güncellenen bir doküman bulunmaktadır. Kalite Komisyonunun organizasyon yapısı birimin internet sitesinde yayımlanmış üye dağılımları bütün bölümleri temsil edecek şekilde hazırlanmıştır. Birim kalite komisyonunun koordinasyonunda bölümler düzeyinde kalite süreçleri yürütülmektedir. Kalite komisyonu üyeleri belirli dönemlerde toplanarak kalite süreçleri ile ilgili planlamalar yapmaktadır. Kalite ve akreditasyon süreçlerinde katılımcı ve kapsayıcılığı sağlamak ve birim öğretim elemanlarının aidiyet duygularını geliştirmek adına bölümlerdeki bütün öğretim üyelerine alt komisyonlarda yer verilmiştir.

Olgunluk Düzeyi = 4 (İç kalite güvencesi sistemi mekanizmaları izlenmekte ve ilgili paydaşlarla birlikte iyileştirilmektedir).

Kanıtlar

- [ÇOMÜ Kalite Güvence Politikası](#)
- [ÇUBYO Kalite Güvence Politikası](#)
- [Kalite Güvence Komisyonu](#)
- [Kurumsal Bilgiler](#)
- [İç ve dış paydaşlarla ilişkiler](#)
- [Kalite Güvence Komisyonu Faaliyetleri](#)

A.1.6. İç Kalite Güvencesi Mekanizmaları (PUKO çevrimleri, takvim, birimlerin yapısı)

PUKO çevrimleri itibari ile takvim yılı temelinde hangi işlem, süreç, mekanizmaların devreye gireceği planlanmış, akın temaları belirlidir. Sorumluluklar ve yetkiler tanımlanmıştır. Gerçekleşen uygulamalar irdelenmektedir. Takvim yılı temelinde verilen işlem, süreç, mekanizmaların üst yönetim, fakülteler, öğretim elemanları, idari personel, öğrenciler, gibi katmanları nasıl kapsadığı belirtilmiştir. Takvim yılı temelinde tasarlanmayan diğer kalite döngülerinin ise tüm katmanları içerdiği kanıtları ile belirtilmiştir, gerçekleşen uygulamalar irdelenmektedir. Kuruma ait kalite güvencesi rehberi gibi, politika ayrıntılarının yer aldığı erişilebilen ve güncellenen bir doküman bulunmaktadır.

Olgunluk Düzeyi = 4 (İç kalite güvencesi sistemi mekanizmaları izlenmekte ve ilgili paydaşlarla birlikte iyileştirilmektedir).

Kanıtlar

- [Kalite güvencesi rehberi](#)
- [Akademik Takvim](#)
- [Staj Takvimleri](#)
- [Staj Yönergesi](#)

- [İç kontrol standartları](#)
- [ÇUBYO Stratejik Eylem Planı](#)
- [SWOT Analizi](#)
- [Göstergeler](#)
- [Kamu Hizmetleri Standartları Tablosu](#)
- [Görev Tanımları](#)
- [Bilgi Yönetim Sistemi,](#)
- [Kalite Güvence Komisyonu Faaliyetleri](#)
- [UTİ Bölüm Toplantısı](#)
- [ÇUBYO Dış Paydaş Toplantısı](#)
- [ÇUBYO Stratejik Eylem Planı](#)
- [SWOT Analizi](#)

A.1.7. Kamuoyunu Bilgilendirme ve Hesap Verilebilirlik

Birimimiz, meydana gelen durumlar ile ilgili kamuoyunu bilgilendirmeyi benimsemektedir. Bu kapsamda, hangi kanallar ve bu kanalların nasıl kullanılacağı tasarlanmış olup, erişilebilir durumdadır. Birimimizin internet sayfası güncel ve doğru bilgi vermekte, bilginin erişilebilirliğini kolaylaştırmaktadır. Birimimiz her türlü teknik yetkinliğe ve donanıma sahiptir. Bunların yanında, kurumumuzda olduğu gibi birimizde de iç ve dış çevreye hesap verme yöntemleri belirlenmiştir ve bu çerçevede uygulanmaktadır. Tüm süreçler sorumlular tarafından sistematik olarak ilerlemekte ve belirlenen takvim doğrultusunda hareket edilmektedir. Kurumun bölgesinde var olan dış paydaşları, ilişkili olduğu yerel yönetimler, diğer üniversiteler, kamu kurumu kuruluşları, sivil toplum kuruluşları, sanayi ve yerel halk ile ilişkileri değerlendirilmektedir.

Olgunluk Düzeyi = 4 (Kurumun kamuoyunu bilgilendirme ve hesap verebilirlik mekanizmaları izlenmekte ve paydaş görüşleri doğrultusunda iyileştirilmektedir.)

Kanıtlar

- [İç Kontrol Standartları Eylem Planı.](#)
- [Kamu Hizmet Standartları Tablosu.](#)
- [PUKO Dongüsü](#)

A.2. Misyon, Vizyon, Stratejik Amaç ve Hedefler

İlgili birimin misyon ve vizyon ifadesi tanımlanmış ve stratejik amaç ve hedefler yazılmıştır. Tüm bu ifadeler online olarak birim web sitesinde paylaşılır ve kurum çalışanlarınca bilinir hale getirilmiştir. Birime özeldir, sürdürülebilir bir gelecek yaratmak için yol göstericidir. Sürdürülebilir hale getirilmiş bir stratejik plan kültürü ve geleneği vardır, mevcut donemi kapsayan, kısa/orta uzun vadeli amaçlar, hedefler, alt hedefler, eylemler ve bunların zamanlaması, önceliklendirilmesi, sorumluları, mali kaynakları bulunmaktadır, tüm paydaşların görüşü alınarak (özellikle stratejik paydaşlar) hazırlanmıştır. Mevcut stratejik plan hazırlanırken bir öncekinin ayrıntılı değerlendirilmesi yapılmış ve kullanılmıştır; yıllık gerçekleşme takip edilerek ilgili kurullarda tartışılmakta ve gerekli önlemler alınmaktadır.

A.2.1. Misyon, Vizyon ve Politikalar

Kalite Güvencesi kapsamında birimimizin misyon, vizyon, hedef ve stratejik amaçları tanımlanmıştır. Sadece birimize özel olan misyon, vizyon, hedef ve stratejik amaçlar internet sayfamızda yer almakla birlikte, tüm personel tarafından bilinmekte ve uygulanmaktadır. Misyon, vizyon, stratejik amaç ve hedeflerimiz ülke çıkarları ve bölgemiz ihtiyaçları göz önüne alınarak belirlenmiştir. Oluşturulan stratejik amaç, hedefler geliştirilen performans göstergeleri ile takip edilmektedir. Ayrıca, birimiz kalite güvencesi politikasına sahiptir ve personel tarafından bilinmektedir. Politika belgesi yalın, somut, gerçekçidir. Kalite güvencesinin yönetim şekli,

yapılanması, temel mekanizmaları, merkezi kurgu ve birimlere erişimi açıklanmıştır. Benzer şekilde birimizin eğitim ve öğretim (uzaktan eğitimi de kapsayacak şekilde), araştırma ve geliştirme, toplumsal katkı, yönetim sistemi ve uluslararasılaşma politikaları vardır ve kalite güvencesi politikası için sayılan özellikleri taşımaktadır.

Olgunluk Düzeyi = 4 (Misyona, vizyona ve politikaların doğrultusunda gerçekleştirilen uygulamaların izlenmekte ve paydaşlarla birlikte değerlendirilerek önlemler alınmaktadır.)

Kanıtlar

- [ÇUBYO Kalite Güvence Politikası](#)
- [SWOT Analizi](#)
- [ÇUBYO Misyon Vizyon](#)
- [Kurumsal Bilgiler](#)
- [ÇOMÜ Stratejik Eylem Planı](#)
- [ÇUBYO Stratejik Eylem Planı](#)
- [Bölümlerin Performans Göstergeleri](#)
- [PUKO Döngüsü](#)
- [Bölümlerin Performans Göstergeleri](#)
- [Kurumsal Değerlendirme Analiz.doc](#)
- [Paydaşlarla İlişkiler](#)
- [Kalite Güvence Komisyonu](#)
- [Faaliyet Raporu](#)
- [KHST](#)

A.2.2. Stratejik Amaç ve Hedefler

Birimimiz sürdürülebilir stratejik plan kültürü ve geleneğine sahiptir. Birimimizin stratejik amaç ve hedefleri belirlenirken, üniversitemiz stratejik amaç ve hedeflerine uygun ve mevcut dönemi 13 kapsayan, kısa/orta uzun vadeli amaçlar, hedefler, alt hedefler, eylemler ve bunların zamanlaması, önceliklendirilmesi, sorumluları, mali kaynakları bulunmaktadır. Ayrıca, tüm paydaşların görüşü alınarak hazırlanmıştır. Birimimizin güncel stratejik planı hazırlarken bir önceki stratejik planı ayrıntılı olarak değerlendirmiş olup, yıllık bazda gerçekleşen hedefleri ilgili kurullarda tartışılarak iyileştirmelerin yapılmasına ve gerekli önlemlerin alınmasına önem vermiştir.

Olgunluk düzeyi = 3 (Kurumun bütünsel, tüm birimleri tarafında an benimsenmiş ve paydaşlarınca bilinen stratejik planı ve bu planıyla uyumlu uygulamaları vardır.)

Kanıtlar

- [ÇOMÜ Stratejik Eylem Planı](#)
- [ÇUBYO Stratejik Eylem Planı](#)
- <https://cubyo.comu.edu.tr/kalite-guvence-ve-ic-kontrol/ic-kontrol-r21.html>

A.2.3. Performans Yönetimi

Performans kriterleri ile amaç ve hedeflere ulaşma düzeyi ölçülmektedir. Performans yönetim sistemleri hazırlanırken kurum amaçları doğrultusunda sürekli olarak iyileştirilmelidir. Bu bağlamda, özellikle performans yönetim sürecinde paydaş katılımlarına özen gösterilmektedir. Ayrıca bu süreç, performans yönetiminin güvenilir ve doğru olması amacıyla bilişim sistemleriyle desteklenmektedir. 2022 yılı içerisinde fakültemiz ve bölümlerimiz belirlediği hedeflere ulaşma yönünde önemli iyileştirmeler yapmıştır. Birimimizde gerçekleştirilen faaliyetler internet sayfamızda da yer almaktadır. Faaliyetlerin yürütülmesi için kurul ve komisyonlarımız bulunmaktadır. Ayrıca, performans yönetimi süreç odaklı ve paydaş katılımıyla sağlanmaktadır. Performans göstergelerinin iç kalite güvencesi sistemi ile nasıl ilişkilendirildiği tanımlanmıştır. Fakültemizin faaliyette bulunduğu eğitim, araştırma ve hizmet konularında devamlı bir şekilde kontrol mekanizmaları kullanılmaktadır. Bu doğrultuda gerçekleştirilen çalışmalar her yıl raporlanmakta ve web sayfasında paylaşılmaktadır.

Olgunluk düzeyi = 4 (Kurumda performans göstergelerinin işlerliği ve performans yönetimi mekanizmaları izlenmekte ve izlem sonuçlarına göre iyileştirmeler gerçekleştirilmektedir.)

Kanıtlar

- <https://cubyo.comu.edu.tr/kalite-guvence-ve-ic-kontrol/kalite-guvence-komisyonu-r17.html>
- [ÇUBYO Stratejik Eylem Planı](#)
- <https://cubyo.comu.edu.tr/kalite-guvence-ve-ic-kontrol/ic-kontrol-r21.html>

A.3. Yönetim Sistemleri

Tüm faaliyetler ait süreçler tanımlanmıştır. Kurum süreçleri yönetmek amacıyla mali, beşeri ve bilgi kaynaklarından faydalanmalıdır.

A.3.1. Bilgi Yönetim Sistemleri

Kurum etkinlik ve faaliyetlerine dair veriler toplanmakta, analiz edilmekte, raporlanmakta ve stratejik yönetim için kullanılmaktadır. Bu süreç üniversitemiz bünyesinde kullanılan UBYS ile bütünleşmiş şekilde işlemekte ve kalite yönetim süreçlerini beslemektedir. Ayrıca, ÇOMÜ Proje Süreçleri Yönetim Sistemi BAPSİS ile yapılmış veya yapılacak olan projelerin süreçleri de takip edilmektedir.

Olgunluk düzeyi = 5 (İçselleştirilmiş, sistematik, sürdürülebilir ve örnek gösterilebilir uygulamalar bulunmaktadır).

Kanıtlar

- <https://ubys.comu.edu.tr/>
- <https://cubyo.comu.edu.tr/kalite-guvence-ve-ic-kontrol/ic-kontrol-r21.html>
- <https://cubyo.comu.edu.tr/arsiv/haberler>

A.3.2. İnsan Kaynakları Yönetimi

Akademik ve idari personele yönelik kurallar bulunmaktadır ve bunlar birim personelleri tarafından bilinmektedir. Kurumda öncelikli olarak eğitim ve liyakate önem verilmektedir. Temel hedef yetkinliklerin arttırılmasıdır. Personellerin memnuniyetini belirlemek ve izlemek için yöntem ve araçlar geliştirilmiştir ve bunların sonuçları değerlendirilmektedir.

Olgunluk düzeyi = 4 (Kurumda insan kaynakları yönetimi uygulamaları izlenmekte ve ilgili iç paydaşlarla değerlendirilerek iyileştirilmektedir.)

Kanıtlar

- <https://cubyo.comu.edu.tr/kalite-guvence-ve-ic-kontrol/ic-kontrol-r21.html>
- <https://cubyo.comu.edu.tr/kalite-guvence-ve-ic-kontrol/ic-ve-dis-paydaslarla-iliskiler-r23.html>

A.3.3. Finansal Yönetim

Temel gelir ve gider kalemleri tanımlanmıştır ve yıllar içinde izlenmektedir. Fakülte bütçemiz, ilgili yasal düzenlemelere göre oluşturulmaktadır. Toplam Cari Bütçe (gelir) = Devlet eğitim katkısı (merkezi bütçeden gelen ve araştırma geliştirme kategorisindeki faaliyetlere ait olmayan tüm gelirler) + öğrenci gelirleri (kaynağı öğrenci olan tüm gelirler: 1. ve 2. öğretim, tezsiz yüksek lisans, yaz okulu, hizmetler/harçlar, yemek-barınma ücreti vb.) + araştırma gelirleri (devletten merkezi bütçe içinde gelen + ulusal tahsis -yarışmasız projeler-) + ulusal yarışmacı araştırma destekleri + uluslararası araştırma destekleri [özel hesap, döner sermaye, veya başkaca muhasebeleştirilen] + erişkin eğitimi/yaşam boyu eğitim gelirleri + kira gelirleri + laboratuvar/deney/ölçüm vb. gelirler [özel hesap, döner sermaye, veya başkaca muhasebeleştirilen] + bağışlar (devlet dışı, şartlı veya şartsız olarak üniversiteye aktarılan kaynak) ayrıntısında izlenmektedir ve kurum profiliyle ilişkilendirilmektedir.

Olgunluk düzeyi = 3 (Kurumun genelinde finansal kaynakların yönetime ilişkin uygulamalar tanımlı süreçlere uygun biçimde yürütülmektedir)

Kanıtlar

- <https://cubyo.comu.edu.tr/kalite-guvence-ve-ic-kontrol/ic-kontrol-r21.html>
- [ÇUBYO Stratejik Eylem Planı](#)

A.3.4. Süreç Yönetimi

Tüm etkinliklere ait süreçler ve alt süreçler tanımlıdır. Süreçlerdeki sorumlular, iş akışı, yönetim, sahiplenme yazılıdır ve kurumca içselleştirilmiştir. Süreç yönetiminin başarılı olduğuna dair kanıtlar bulunmaktadır. Süreçlerin sürekli şekilde kendini iyileştirmektedir.

Olgunluk düzeyi = 4 (Kurumda süreç yönetimi mekanizmaları izlenmekte ve ilgili paydaşlarla değerlendirilerek iyileştirilmektedir.)

Kanıtlar

- <https://cubyo.comu.edu.tr/kalite-guvence-ve-ic-kontrol/ic-kontrol-r21.html>
- <https://ogrenciisleri.comu.edu.tr/mevzuat/mevzuat-r11.html>
- [PUKO Döngüsü](#)

A.4. Paydaş Katılımı

Birim, iç ve dış paydaşların kalite güvencesi sistemine katılımını ve katkı vermesini sağlamalı buna yönelik toplantı ve anket kanıtları sunmalıdır.

A.4.1. İç ve Dış Paydaşların Kalite Güvencesi, Eğitim ve Öğretim, Araştırma ve Geliştirme, Yönetim ve Uluslararasılaşma Süreçlerine Katılımı

İç ve dış paydaşların karar alma, yönetişim ve iyileştirme süreçlerine katılım mekanizmaları örneklerle ve kanıtlarla tanımlanmalıdır. Gerçekleşen katılımın etkinliği,

kurumsallığı ve sürekliliği irdelenmektedir. Uygulama örnekleri, iç kalite güvencesi sisteminde özellikle öğrenci ve dış paydaş katılımı ve etkinliği mevcuttur. Sonuçlar değerlendirilmekte ve bağlı iyileştirmeler gerçekleştirilmektedir.

Olgunluk düzeyi = 3 (Tüm süreçlerdeki PUKÖ katmanlarına paydaş katılımını sağlamak üzere Kurumun geneline yayılmış mekanizmalar bulunmaktadır.)

Kanıtlar

- [Mezun Memnuniyet Anketi,](#)
- [Öğrenci Memnuniyet Anketi](#)
- [İç Paydaşlar Memnuniyet Anketleri](#)
- [Dış Paydaşlar Memnuniyet Anketleri](#)
- [Akademik Memnuniyet Anketleri](#)
- [Mezun Çalıştıran İşveren Memnuniyet Anketleri](#)
- [Paydaş Toplantıları Tutanakları](#)
- [Bilgi Yönetim Sistemi](#)
- [Mezun İlişkileri](#)
- [ÇUBYO Stratejik Eylem Planı](#)
- [Mezunlar İçin İletişim Kanallarımız](#)

A.4.2. Öğrenci Geri Bildirimleri

Kurumda ders, dersin öğretim elemanı, diploma programı ve genel memnuniyet seviyesi gibi konularda öğrenci görüşü, anket ve toplantı gibi çeşitli yollarla alınmakta ve sonuçları paylaşılmaktadır. Öğrencilerin meydana gelebilecek öneri ve şikayetleri için ilgili birim ve kanallar oluşturulmuştur. Bu birim ve kanallar öğrenciler tarafından bilinmekte ve kullanılmaktadır. Kurum tarafından ise etkin bir şekilde denetlenmektedir.

Olgunluk düzeyi = 3 (Programların genelinde öğrenci geri bildirimleri (her yarıyıl ya da her akademik yıl sonunda) alınmaktadır.)

Kanıtlar

- [Mezun İlişkileri](#)
- <https://cubyo.comu.edu.tr/kalite-guvence-ve-ic-kontrol/mezunlarimiz-r26.html>
- <https://omik.comu.edu.tr/>
- [Mezun Çalıştıran İşveren Memnuniyet Anketleri](#)

A.5. Uluslararasılaşma

Kurum, uluslararasılaşma stratejisi ve hedefleri doğrultusunda yürüttüğü faaliyetleri periyodik olarak izlemeli ve sürekli iyileştirmelidir.

A.5.1. Uluslararasılaşma Politikası

Değişim programları, uluslararası öğrenci, yabancı uyruklu akademik personel, uluslararası araştırmacı, uluslararası ağlar ve organizasyonlar, birimdeki programlara ait müfredatlarına uluslararası yaklaşımlarla ve ilgili sektör ihtiyaçlarıyla uyumu, ortak diploma programları etkinlikleri gibi konuları ele alır Kurum hedeflerini ve stratejilerini, süreç ve mekanizmalarını, organizasyon yapısını, zamanlamayı, geliştirme çerçevesini özetler.

Uluslararasılaşma faaliyetleri izlenmekte ve politika güncellenmektedir.

Kanıtlar

- [Uluslararası öğrenci ofisi,](#)
- [ERASMUS Koordinatörlüğü](#)
- [İkili İş Birliği Anlaşma Listesi](#)
- [Dış İlişkiler Koordinatörlüğü,](#)
- [ÇUBYO Erasmus Kapsamında Öğrenci Değişimi,](#)

A.5.2. Uluslararasılaşma Süreçlerinin Yönetimi ve Organizasyonel Yapısı

Uluslararasılaşma süreçlerinin yönetimi ve organizasyonel yapısı kurumsallaşmıştır. Kurumun uluslararasılaşma politikası ile uyumludur. Yönetim ve organizasyonel yapının işleyişi ve etkinliği irdelenmektedir.

Olgunluk düzeyi = 3 (Kurumda uluslararasılaşma süreçlerinin yönetimine ilişkin organizasyonel yapılanma tamamlanmış olup; şeffaf, kapsayıcı ve katılımcı biçimde işlemektedir.)

Kanıtlar

- [Uluslararası öğrenci ofisi,](#)
- [ERASMUS Koordinatörlüğü](#)
- [İkili İş Birliği Anlaşma Listesi](#)
- [Dış İlişkiler Koordinatörlüğü,](#)
- [ÇUBYO ERASMUS Kapsamında Öğrenci Değişimi,](#)
- [Uluslararası Öğrenci Sayıları](#)

A.5.3. Uluslararasılaşma Kaynakları

Uluslararasılaşmaya ayrılan kaynaklar (mali, fiziksel, insan gücü) belirlenmiş görev, yetki ve sorumluluklar paylaşılmış ve kurumsallaşmıştır. Bu kaynaklar nicelik ve nitelik bağlamında izlenmekte ve değerlendirilmekte ve her yıl rektörlüğün ilgili birimleriyle ortaklaşa çalışmalar yürütülerek arttırılmaya paylaşılmaktadır. Örnek kanıtlar izin Rektörlük Dış İlişkiler Ofisi web sitesinden faydalanılabilir.

Olgunluk düzeyi = 3 (Kurumun uluslararasılaşma kaynakları birimler arası denge gözetilerek yönetilmektedir.)

Kanıtlar

- [Uluslararası öğrenci ofisi,](#)

- [ERASMUS Koordinatörlüğü](#)
- [İkili İş Birliğı Anlaşma Listesi](#)
- [Dış İlişkiler Koordinatörlüğü,](#)
- [ÇUBYO ERASMUS Kapsamında Öğrenci Değişimi,](#)
- [Uluslararası Öğrenci Sayıları](#)

A.5.4. Uluslararasılaşma Performansı

Uluslararasılaşma performansı izlenmektedir. İzlenme mekanizma ve süreçleri yerleşiktir, sürdürülebilirdir, iyileştirme adımlarının kanıtları vardır.

Olgunluk düzeyi = 3 (Kurumun geneline yayılmış uluslararasılaşma faaliyetleri bulunmaktadır.)

Kanıtlar

- [Uluslararası öğrenci ofisi,](#)
- [ERASMUS Koordinatörlüğü](#)
- [İkili İş Birliğı Anlaşma Listesi](#)
- [Dış İlişkiler Koordinatörlüğü,](#)
- [ÇUBYO ERASMUS Kapsamında Öğrenci Değişimi,](#)
- [Uluslararası Öğrenci Sayıları](#)
- [ÇUBYO Stratejik Eylem Planı](#)

B. EĞİTİM - ÖĞRETİM

B.1. Program Tasarımı, Değerlendirmesi ve Güncellenmesi

Birim, yürüttüğü programların tasarımını, öğretim programlarının amaçlarına ve öğrenme çıktılarına uygun olarak yapmaktadır. Programların yeterlilikleri, Türkiye Yükseköğretim Yeterlilikleri Çerçevesini esas alacak şekilde tanımlanmıştır. Program tasarımı, değerlendirilmesi ve güncellenmesi için tanımlı süreçlere sahiptir.

B.1.1. Programların Tasarımı ve Onayı

Programların yeterlilikleri, Türkiye Yükseköğretim Yeterlilikleri Çerçevesi'ni esas alacak şekilde tanımlanmalıdır. Birim, yürüttüğü programların tasarımını, öğretim programlarının amaçlarına ve öğrenme çıktılarına uygun olarak yapmalı Bologna AKTS Bilgi Paketi doluluk oranını yüksek tutmalı öğrenme çıktıları ve program çıktılarını uyumlu hale getirmeli, seçmeli dersler belirlenirken iç ve dış paydaşların görüşlerinin alındığını kanıtlamalıdır. Ayrıca kurum, program tasarım ve onayı için tanımlı süreçlere sahip olmalıdır. Programların amaçları ve öğrenme çıktıları (kazanımları) oluşturulmuş, TYYÇ ile uyumu belirtilmiş, kamuoyuna ilan edilmiştir. Program yeterlilikleri belirlenirken kurumun misyonvizyonu göz önünde bulundurulmuştur. Birimdeki tüm programların içerikleri ve ders bilgi paketleri varsa ulusal çekirdek programı, varsa ölçütler (örneğin akreditasyon ölçütleri vb.) dikkate alınarak hazırlanmalıdır.

Kazanımların ifade şekli öngörülen bilişsel, duyuşsal ve devinimsel seviyeyi açıkça belirtmektedir. Program çıktılarının gerçekleştiğinin nasıl izleneceğine dair planlama yapılmıştır, özellikle kurumun ortak (generic) çıktıların irdelenme yöntem ve süreci ayrıntılı belirtilmektedir. Öğrenme çıktılarının ve gerekli öğretim süreçlerinin yapılandırılmasında bölüm bazında ilke ve kurallar bulunmaktadır. Program düzeyinde yeterliliklerin hangi eylemlerle kazandırılacağı (yeterlilik-ders-öğretim yöntemi matrisleri) belirlenmiştir. Alan farklılıklarına göre yeterliliklerin hangi eğitim türlerinde (örgün, karma, uzaktan) kazandırılacağı tanımlıdır. Programların tasarımında, fiziksel ve teknolojik olanaklar dikkate alınmaktadır (erişim, sosyal mesafe vb.)

Olgunluk Düzeyi = 4 (Programların tasarım ve onay süreçleri sistematik olarak izlenmekte ve ilgili paydaşlarla birlikte değerlendirilerek iyileştirilmektedir.)

Kanıtlar

- [Eğitim Kataloğu](#)

- [Program Çıktıları İSG](#)
- [Program Çıktıları UTİ](#)
- [Mezun Memnuniyet Anketi,](#)
- [Öğrenci Memnuniyet Anketi](#)
- [İç Paydaşlar Memnuniyet Anketleri](#)
- [Dış Paydaşlar Memnuniyet Anketleri](#)
- [Akademik Memnuniyet Anketleri](#)
- [Mezun Çalıştıran İşveren Memnuniyet Anketleri](#)
- [Paydaş Toplantıları Tutanakları](#)
- [Bilgi Yönetim Sistemi](#)
- [Mezun İlişkileri](#)
- [ÇUBYO Stratejik Eylem Planı](#)
- [Mezunlar İçin İletişim Kanallarımız](#)

B.1.2. Programın Ders Dağılım Dengesi

Programın ders dağılımına ilişkin ilke, kural ve yöntemler tanımlıdır. Öğretim programı (müfredat) yapısı zorunlu-seçmeli ders, alan-alan dışı ders dengesini gözetmekte, kültürel derinlik ve farklı disiplinleri tanıma imkânı vermektedir. Ders sayısı ve haftalık ders saati öğrencinin akademik olmayan etkinliklere de zaman ayırabileceği şekilde düzenlenmiştir. Bu kapsamda geliştirilen ders bilgi paketlerinin amaca uygunluğu ve işlerliği izlenmekte ve bağlı iyileştirmeler yapılmaktadır.

Olgunluk Düzeyi = 4 (İçselleştirilmiş, sistematik, sürdürülebilir ve örnek gösterilebilir uygulamalar bulunmaktadır.)

Kanıtlar

- [Eğitim Kataloğu](#)

- [Mevzuat Bilgi Sistemi](#)
- [Eđitim Öğretim ve Sınav Yönetmeliđi](#)
- [İç Paydaşlar Memnuniyet Anketleri](#)
- [Dış Paydaşlar Memnuniyet Anketleri](#)
- [Akademik Memnuniyet Anketleri](#)
- [Mezun Çalıştıran İşveren Memnuniyet Anketleri](#)
- [Paydaş Toplantıları Tutanakları](#)
- [Bilgi Yönetim Sistemi](#)
- [Burs ve Barınma Koordinatörlüğü](#)
- [Öğrenci Yaşam, Kariyer ve Mezun İlişkileri Koordinatörlüğü](#) 7
- [Bölümler Hakkında 1](#)
- [Bölümler Hakkında 2](#)

B.1.3. Ders Kazanımlarının Program Çıktılarıyla Uyumu

Derslerin öğrenme kazanımları (karma ve uzaktan eğitim de dahil) tanımlanmış ve program çıktıları ile ders kazanımları eşleştirmesi oluşturulmuştur. Kazanımların ifade şekli öngörülen bilişsel, duyuşsal ve devinimsel seviyeyi açıkça belirtmektedir. Ders öğrenme kazanımlarının gerçekleştiđinin nasıl izleneceđine dair planlama yapılmıştır, özellikle alana özgü olmayan (genel) kazanımların irdelenme yöntem ve süreci ayrıntılı belirtilmektedir.

Olgunluk Düzeyi = 4 (Ders kazanımlarının program çıktılarıyla uyumu izlenmekte ve iyileştirilmektedir.)

Kanıtlar

- [Programlar ve Eğitim Öğretim Bilgi Sistemi](#)
- [Kalite Güvence Politikası](#)

- [Eđitim Katalođu- UTİ](#)
- [Eđitim Katalođu- İSG](#)
- [İç Dış Paydaşlarla İlişkiler](#)
- [ÇUBYO Kurumsal Bilgiler](#)
- [Kalite Güvence Komisyonu Faaliyetleri](#)
- [İSG Bölüm Toplantısı](#)
- [UTİ Bölüm Toplantısı](#)
- [ÇUBYO Dış Paydaş Toplantısı](#)
- [PUKO Döngüsü](#)

B.1.4. Öğrenci İş Yüküne Dayalı Ders Tasarımı

Tüm derslerin AKTS değeri web sayfası üzerinden paylaşılmakta, öğrenci iş yükü takibi ile doğrulanmaktadır. Staj ve mesleđe ait uygulamalı öğrenme fırsatları mevcuttur ve yeterince öğrenci iş yükü ve kredi çerçevesinde değerlendirilmektedir. Gerçekleşen uygulamanın niteliđi irdelenmektedir. Öğrenci iş yüküne dayalı tasarımda uzaktan eğitimle ortaya çıkan çeşitlilikler de göz önünde bulundurulmaktadır.

Olgunluk Düzeyi = 3

Kanıtlar

- [Programlar ve Eğitim Öğretim Bilgi Sistemi](#)
- [Kalite Güvence Politikası](#)
- [ÇUBYO Misyon Vizyon](#)

- [Kurumsal Bilgiler](#)
- [ÇOMÜ Stratejik Eylem Planı](#)
- [ÇUBYO Stratejik Eylem Planı Bölümlerin Performans Göstergeleri](#)
- [PUKO Döngüsü](#)
- [Bölümlerin Performans Göstergeleri](#)
- [Kurumsal Değerlendirme Analiz.doc](#)
- [Paydaşlarla İlişkiler](#)
- [Eğitim Kataloğu- UTİ](#)
- [Eğitim Kataloğu- İSG](#)
- [İç Dış Paydaşlarla İlişkiler](#)
- [ÇUBYO Kurumsal Bilgiler](#)
- [Staj Yönergesi,](#)

B.1.5. Ölçme ve Değerlendirme Sistemi

Birimde bütüncül bir ölçme-değerlendirme sistemi vardır. Sınav formları ve sınav zarfları standart biçimdedir. Ölçme-değerlendirme için ana ilke ve kurallar tanımlı ve birim web sitesinde yayınlanmıştır. Öğrenme kazanımı, öğretim programı (müfredat), eğitim hizmetinin verilme biçimi (örgün, uzaktan, karma, açıktan), öğretim yöntemi ve ölçme-değerlendirme uyumu gözetilmektedir. Sınav uygulama ve güvenliği (örgün/çevrimiçi sınavlar, dezavantajlı gruplara yönelik sınavlar) mekanizmaları bulunmaktadır. Birim, ölçme-değerlendirme yaklaşım ve olanaklarını öğrenci-öğretim elemanı geri bildirimine dayalı biçimde iyileştirmektedir.

Olgunluk Düzeyi= 5 (İçselleştirilmiş, sistematik, sürdürülebilir ve örnek gösterilebilir uygulamalar bulunmaktadır.)

Kanıtlar

- [Programlar ve Eğitim Öğretim Bilgi Sistemi](#)
- [Kalite Güvence Politikası](#)
- [Eğitim Kataloğu- UTİ](#)
- [Eğitim Kataloğu- İSG](#)
- [Sınav Kağıdı Formu,](#)
- [Sınav Yönetmeliği,](#)
- [Bilgi Yönetim Sistemi,](#)
- [Burs ve Barınma Koordinatörlüğü](#)
- [Öğrenci Yaşam, Kariyer ve Mezun İlişkileri Koordinatörlüğü](#)

B.1.6. Öğrenci Kabulü ve Gelişimi

Birimin programlarına yönelik öğrenci kabulleri kapsamında açık kriterler belirlemeli; diploma, derece ve diğer yeterliliklerin tanınması ve sertifikalandırılması ile ilgili olarak önceden tanımlanmış ve yayımlanmış kuralları tutarlı ve kalıcı bir şekilde uygulamalıdır.

B.1.7. Öğrenci Kabulü, Önceki Öğrenmenin Tanınması ve Kredilendirilmesi

Yüksekokulumuz programlarının kabul koşulları YKS tercih kılavuzunda yer almaktadır. Merkezi Öğrenci kabulü YÖK tarafından belirlenen usullere göre yapılmaktadır. Merkezi Yerleştirme Sınavı verileri, YÖK, YÖK Atlası, ÖSYM verileri temelinde göstergelerin (programın kaçınıcı sırada tercih edildiği, taban puanı, sıralaması, doluluk oranı vb.) değerlendirilmekte ve izlenmektedir. Öğrenci kabulüne ilişkin ilke ve kurallar tanımlanmış ve ilan edilmiştir. Bu ilke ve kurallar birbiri ile tutarlı olup uygulamalar şeffaftır. Diploma, sertifika gibi belge talepleri titizlikle takip edilmektedir. Önceki

öğrenmenin (örgün, yaygın, uzaktan/karma eğitim ve serbest öğrenme yoluyla edinilen bilgi ve becerilerin) tanınması ve kredilendirilmesi yapılmaktadır. AKTS kredileri Yüksek Öğretim Kurulunun Bologna süreci uygulama esaslarına göre belirlenmektedir. Uluslararasılaşma politikasına paralel hareketlilik destekleri, öğrenciyi teşvik, kolaylaştırıcı önlemler bulunmaktadır ve hareketlilikte kredi kaybı olmaması yönünde uygulamalar vardır. Bu konuda öğrencilere yardımcı olmak üzere birim koordinatörleri belirlenmiştir. Bu uygulamalarla ilgili bilgilendirmeler üniversitemizin Dış ilişkiler ofisinin ilgili birimlerinin web sayfasında yayımlanmaktadır. Süreçlerin yönetimi üniversitemizin Dış ilişkiler ofisi yönergesine uygun olarak yürütülmektedir. Yabancı uyruklu öğrenci kabulü ile ilgili esaslar Yüksek Öğretim Kurulunun belirlediği “Yurtdışından Öğrenci Kabulüne İlişkin Esaslara göre yürütülmektedir. Ayrıca öğrencilerin sıkça sordukları sorulara Öğrenci İşleri Daire Başkanlığının web sayfasında Türkçe ve İngilizce olarak cevaplar yer almaktadır. Ayrıca her bir bölümde önceki öğrenmenin tanınması ve kredilendirilmesi ile görevli intibak komisyonları yer almaktadır. Konu ile ilgili iş akış şemaları birimin web sayfasında yayımlanmıştır. Yine bu konuda iş akış şemalarının yabancı uyruklu öğrenciler için İngilizce şekillerinin de web sayfasında yer alması sağlanmalıdır. Bu konuda yardımcı olmak üzere 24 birim düzeyinde yabancı uyruklu öğrenciler için bir birim kurulması ve bu amaçla bir veya birkaç Akademik danışman görevlendirilmesi şeklinde iyileştirme yapılması gerekmektedir.

Olgunluk Düzeyi= 4 (Öğrenci kabulü, önceki öğrenmenin tanınması ve kredilendirilmesine ilişkin süreçler izlenmekte, iyileştirilmekte ve güncellemeler ilan edilmektedir.)

Kanıtlar

- [Senato Kararları](#)
- [ÇOMÜ Kalite Güvence Politikası](#)
- [ÇUBYO Kalite Güvence Politikası](#)
- [Eğitim Kataloğu](#)
- [Mevzuat Bilgi Sistemi](#)
- [Eğitim Öğretim ve Sınav Yönetmeliği](#)
- [İç Paydaşlar Memnuniyet Anketleri](#)

- [Dış Paydaşlar Memnuniyet Anketleri](#)
- [Akademik Memnuniyet Anketleri](#)
- [Mezun Çalıştıran İşveren Memnuniyet Anketleri](#)
- [Paydaş Toplantıları Tutanakları](#)
- [Bilgi Yönetim Sistemi](#)

B.1.8. Yeterliliklerin Sertifikalandırılması ve Diploma

Yeterliliklerin onayı, mezuniyet koşulları, mezuniyet karar süreçleri açık, anlaşılır, kapsamlı ve tutarlı şekilde tanımlanmış ve kamuoyu ile paylaşılmıştır. Sertifikalandırma ve diploma işlemleri bu tanımlı sürece uygun olarak yürütülmekte, izlenmekte ve gerekli önlemler alınmaktadır. Bu programdan mezun olabilmek için öğrencilerin; öğretim programlarındaki tüm derslerden 4.00 üzerinden en az 2.00 Genel Not Ortalamasına sahip olmaları (genel not ortalaması yerel krediye göre hesaplanmaktadır); 240 AKTS kredisi almaları; kredisiz derslerden (YE) almaları; varsa stajlarını belirtilen sürede ve özellikle tamamlamaları gerekmektedir. Öğrenciler her dönem 30 AKTS olmak üzere toplam 240 AKTS ders almak ve programda belirlenen seçmeli dersleri tamamlamak zorundadırlar. Yabancı uyruklu öğrenci sınavı (YÖS), çift anadal programı (ÇAP), yandal öğrenci kabullerinde uygulanan ölçütler birim web sayfasında iş akış şemalarında yer almaktadır. Ayrıca Öğrenci İşleri Daire Başkanlığının web sayfasında “sıkça sorulan sorular” başlığı altında gerekli bilgilendirmeler yapılmaktadır. Ayrıca birim intibak komisyonları ve akademik danışmanlar süreci izlemektedir. Ders muafiyetlerinin nasıl yapılacağı Öğrenci İşleri Daire Başkanlığının iş akış şemalarında da yer almaktadır. Öğrenci iş yükü kredisinin değişim programlarında herhangi bir ek çalışmaya gerek kalmaksızın tanınmasını sağlamak üzere ders bilgi paketlerinde gerekli iyileştirmeler sürekli izlenmektedir.

Olgunluk Düzeyi= 4 (Uygulamalar izlenmekte ve tanımlı süreçler iyileştirilmektedir.)

Kanıtlar

- [Bilimsel Araştırma Projeleri](#)

- [ÇOMÜ | Çanakkale Onsekiz Mart Üniversitesi \(comu.edu.tr\)](http://comu.edu.tr)
- [Bölümlerin Performans Göstergeleri](#)
- [PUKO Döngüsü](#)
- [Bölümlerin Performans Göstergeleri](#)
- [Kurumsal Değerlendirme Analiz.doc](#)
- [Paydaşlarla İlişkiler](#)
- [Eğitim Kataloğu- UTİ](#)
- [Eğitim Kataloğu- İSG](#)
- [İç Dış Paydaşlarla İlişkiler](#)

B.2. Programların Yürütülmesi (Öğrenci Merkezli Öğrenme, Öğretme ve Değerlendirme)

Birim, hedeflediği nitelikli mezun yeterliliklerine ulaşmak amacıyla öğrenci merkezli ve yetkinlik temelli öğretim, ölçme ve değerlendirme yöntemlerini uygulamaktadır. Öğrenci kabulleri, diploma, derece ve diğer yeterliliklerin tanınması ve sertifikalandırılmasına yönelik açık kriterler belirlenmiş; önceden tanımlanmış ve ilan edilmiş kuralları tutarlı şekilde uygulamaktadır.

B.2.1. Öğretim Yöntem ve Teknikleri

Öğretim yöntemi öğrenciyi aktif hale getiren ve etkileşimli öğrenme odaklıdır. Tüm eğitim türleri içerisinde (örgün, uzaktan, karma) o eğitim türünün doğasına uygun; öğrenci merkezli, yetkinlik temelli, süreç ve performans odaklı disiplinlerarası, bütüncü, vaka/uygulama temelinde öğrenmeyi önceleyen yaklaşımlara yer verilir. Bilgi aktarımından çok derin öğrenmeye, öğrenci ilgi, motivasyon ve bağlılığına odaklanılmıştır.

Örgün eğitim süreçleri ön lisans, lisans ve yüksek lisans öğrencilerini kapsayan; teknolojinin sunduğu olanaklar ve ters yüz öğrenme, proje temelli öğrenme gibi yaklaşımlarla zenginleştirilmektedir. Öğrencilerinin araştırma süreçlerine katılımı müfredat, yöntem ve yaklaşımlarla desteklenmektedir.

Tüm bu süreçlerin uygulanması, kontrol edilmesi ve gereken önlemlerin alınması sistematik olarak değerlendirilmektedir.

Olgunluk Düzeyi = 3 (Programların genelinde öğrenci merkezli öğretim yöntem teknikleri tanımlı süreçler doğrultusunda uygulanmaktadır.)

Kanıtlar

- [Program Bilgi Paketleri](#)
- [İSG Öğretim Planı](#)
- [UTİ Öğretim Planı,](#)
- [Stratejik Eylem Planları](#)

B.2.2. Ölçme ve Değerlendirme

Öğrenci merkezli ölçme ve değerlendirme, yetkinlik ve performans temelinde yürütülmeli ve öğrencilerin kendini ifade etme olanakları mümkün olduğunca çeşitlendirilmelidir. Ölçme ve değerlendirmenin sürekliliği (çoklu sınav olanakları; bazıları süreç odaklı (formatif), ödev, proje, portfolyo gibi yöntemlerle sağlanmakta, çıktı temelli değerlendirme yapılmaktadır. Ders kazanımlarına ve eğitim türlerine (örgün, uzaktan, karma) uygun sınav yöntemleri planlamakta ve uygulanmaktadır. Ölçme ve değerlendirme uygulamalarının zaman ve kişiler arasında tutarlılığı ve güvenilirliği sağlanmaktadır. Bu iyileştirmelerin duyurulması, uygulanması, kontrolü, hedeflerle uyumu ve alınan önlemler irdelenmektedir.

Olgunluk Düzeyi= 5 (İçselleştirilmiş, sistematik, sürdürülebilir ve örnek gösterilebilir uygulamalar bulunmaktadır.)

Kanıtlar

- [Program Bilgi Paketleri](#)
- [İSG Öğretim Planı](#)

- [UTİ Öğretim Planı,](#)
- [Stratejik Eylem Planları](#)
- [Mevzuat Bilgi Sistemi](#)
- [Eğitim Öğretim ve Sınav Yönetmeliği](#)
- [İç Paydaşlar Memnuniyet Anketleri](#)
- [Dış Paydaşlar Memnuniyet Anketleri](#)
- [Akademik Memnuniyet Anketleri](#)
- [Mezun Çalıştıran İşveren Memnuniyet Anketleri](#)
- [Paydaş Toplantıları Tutanakları](#)
- [Bilgi Yönetim Sistemi](#)
- [İç Kontrol Standartları](#)
- [Form ve Dilekçeler](#)

B.2.3. Öğrenci Geri Bildirimleri

Öğrenci görüşü (ders, dersin öğretim elemanı, diploma programı, hizmet ve genel memnuniyet seviyesi, vb) sistematik olarak ve çeşitli yollarla alınmakta, etkin kullanılmakta ve sonuçları paylaşılmaktadır. Kullanılan yöntemlerin geçerli ve güvenilir olması, verilerin tutarlı ve temsil eder olması sağlanmalıdır. Öğrenci şikayetleri ve/veya önerileri için muhtelif kanallar vardır, öğrencilerce bilinir, bunların adil ve etkin çalıştığı denetlenmektedir.

Olgunluk Düzeyi= 4 (Uygulamalar izlenmekte ve tanımlı süreçler iyileştirilmektedir.)

Kanıtlar

- [Öğrenci İşleri Daire Başkanlığı,](#)

- [Kurullar](#)
- [Akademik Takvim](#)
- [Staj Takvimleri](#)
- [Staj Yönergesi](#)
- [İç kontrol standartları](#)
- [ÇUBYO Stratejik Eylem Planı](#)
- [SWOT Analizi](#)
- [Göstergeler](#)
- [Kamu Hizmetleri Standartları Tablosu](#)
- [Görev Tanımları](#)
- [Bilgi Yönetim Sistemi,](#)
- [Kalite Güvence Komisyonu Faaliyetleri](#)
- [UTİ Bölüm Toplantısı](#)
- [ÇUBYO Dış Paydaş Toplantısı](#)
- [ÇUBYO Stratejik Eylem Planı](#)
- [SWOT Analizi](#)

B.2.4. Yeterliliklerin Sertifikalandırılması ve Diploma

Yeterliliklerin onayı, mezuniyet koşulları, mezuniyet karar süreçleri açık, anlaşılır, kapsamlı ve tutarlı şekilde tanımlanmış ve kamuoyu ile paylaşılmıştır. Sertifikalandırma ve diploma işlemleri bu

tanımlı sürece uygun olarak yürütülmekte, izlenmekte ve gerekli önlemler alınmaktadır. Bu programdan mezun olabilmek için öğrencilerin; öğretim programlarındaki tüm derslerden 4.00 üzerinden en az 2.00 Genel Not Ortalamasına sahip olmaları (genel not ortalaması yerel krediye göre hesaplanmaktadır); 240 AKTS kredisi almaları; kredisiz derslerden (YE) almaları; varsa stajlarını belirtilen sürede ve özellikle tamamlamaları gerekmektedir. Öğrenciler her dönem 30 AKTS olmak üzere toplam 240 AKTS ders almak ve programda belirlenen seçmeli dersleri tamamlamak zorundadırlar. Yabancı uyruklu öğrenci sınavı (YÖS), çift anadal programı (ÇAP), yandal öğrenci kabullerinde uygulanan ölçütler birim web sayfasında iş akış şemalarında yer almaktadır. Ayrıca Öğrenci İşleri Daire Başkanlığının web sayfasında “sıkça sorulan sorular” başlığı altında gerekli bilgilendirmeler yapılmaktadır. Ayrıca birim intibak komisyonları ve akademik danışmanlar süreci izlemektedir. Ders muafiyetlerinin nasıl yapılacağı Öğrenci İşleri Daire Başkanlığının iş akış şemalarında da yer almaktadır. Öğrenci iş yükü kredisinin değişim programlarında herhangi bir ek çalışmaya gerek kalmaksızın tanınmasını sağlamak üzere ders bilgi paketlerinde gerekli iyileştirmeler sürekli izlenmektedir.

Olgunluk Düzeyi= 4 (Uygulamalar izlenmekte ve tanımlı süreçler iyileştirilmektedir.)

Kanıtlar

- <https://ogrenciisleri.comu.edu.tr/mevzuat/mevzuat-r11.html>
- <https://ogrenciisleri.comu.edu.tr>

B.2.5. Akademik Danışmanlık

Kurum, Akademik Danışmanlık ile ilgili hususlarda ÇOMÜ Danışmanlık Yönergesini esas alır ve uygular. Öğrencinin kuruma kaydolmasıyla birlikte öğrencinin eğitim, öğrenim ve diğer sorunlarıyla ilgilenmek üzere öğretim elemanlarını danışman olarak görevlendirir ve ÜBYS Akademik Bilgi Sistemi’ndeki “Danışmanlık Yönetim Sistemi” adlı özel bir modül üzerinden danışmanlıkta saydamlık sağlar. Danışmanlık Yönetim Sistemi, tüm çevrimiçi kayıt vb. işlemlerin geçerliliği için akademik danışmanın onayını gerekli kılar. Danışman ders seçim işleminin ilgili mevzuata uygunluğunu değerlendirir ve “Ders Seçim Onayı”nı verir. “Mazeretli Derse Yazılma” ve “Ekle-Sil Haftası”nda dersten çekilme ve derse yazılma taleplerini onaylar. Öğrencinin ilgi alanına göre alması gereken

seçmeli dersler konusunda önerilerde bulunur.

Danışman, öğrenciyi üniversite yaşamına uyum, meslekî gelişim, kariyer ve benzeri konularda yönlendirir ve öğrenimi süresince izler, her yarıyıl başında ders seçimi sürecinde bilgilendirir; öğrencinin akademik durumunu öğrenciyle birlikte değerlendirerek alması gereken dersine/derslerine onay verir.

Yan Dal programı ile kuruma gelen öğrencilere akademik danışmanlık yapmak üzere öğretim elemanları arasından Yan Dal program koordinatörü atanır.

Değişim programı kapsamında gelen öğrenciler için kurum değişim programları koordinatörü danışmanlık hizmetini yürütür. Yaz okulunda ders alan misafir öğrenciler için danışman ataması yapılmaz.

Kurum, danışmanlık sisteminin nitelikli bir şekilde icra edildiğini kontrol etme ve ihtiyaç durumunda önlem alma mekanizmalarının dinamikliğini sağlamak adına Öğrenci İşleri Çalışma Grubu'nu hususi olarak görevlendirir. Söz konusu grup, danışmanlık planlamasını ve danışmanlığın sağlıklı yürütülebilmesi için gerekli çalışmaları yapar, kurumda bulunan yabancı öğrenciler ile iletişimi sağlar, öğrenci memnuniyetini ölçmek için hazırlanan anketleri uygular ve elde edilen sonuçları bir rapor halinde Dekanlığa sunar. Ayrıca diğer kurul ve gruplardan gelen öğrencilerle ilgili verileri işleyerek ilgili yerlere sunar. Süreç yönetiminde Dekanlık, danışmanlık sisteminin daha iyi çalışması için altı ayda bir Öğrenci İşleri Çalışma Grubu ile toplantı yaparak Grup üyeleri ve danışmanlardan gelen talepler doğrultusunda gerekli önlemleri alır.

Olgunluk Düzeyi= 4 (Uygulamalar izlenmekte ve tanımlı süreçler iyileştirilmektedir.)

Kanıtlar

- [Kurumsal Değerlendirme](#) ,
- [Yükseköğretim Akademik Kadrosu](#)
- [Akademik Veri Yönetim Sistemi](#)
- [Bilgi Yönetim Sistemi](#)

B.3. Öğretim Elemanları

B.3.1. Atama, Yükseltme Ve Görevlendirme Kriterleri

Öğretim elemanı atama, yükseltme ve görevlendirme süreç ve kriterleri belirlenmiş ve kamuoyuna açıktır. İlgili süreç ve kriterler akademik liyakati gözetip, fırsat eşitliğini sağlayacak niteliktedir. Uygulamanın kriterlere uygun olduğu kanıtlanmaktadır. Öğretim elemanı ders yükü ve dağılım dengesi şeffaf olarak paylaşılır. Kurumun öğretim üyesinden beklentisi bireylerce bilinir. Kadrolu olmayan öğretim elemanı seçimi ve yarıyıl sonunda performanslarının değerlendirilmesi şeffaf, etkin ve adildir; kurumda eğitim-öğretim ilkelerine ve kültürüne uyum gözetilmektedir.

Olgunluk Düzeyi= 4 (Uygulamalar izlenmekte ve tanımlı süreçler iyileştirilmektedir.)

Kanıtlar

- [Atama, yükseltme ve görevlendirme kriterleri,](#)
- [Mevzuat Bilgi Sistemi](#)
- [Personel Daire Başkanlığı](#)
- [SWOT Analizi](#)
- [Kamu Hizmet Standartları Tablosu](#)
- [Kurumsal Bilgiler](#)
- [Birim İç Kontrol Güvence Beyanı](#)
- [İç Kontrol Standartları Eylem Planı](#)
- [Akademik Performans](#)

B.3.2. Öğretim Yetkinliği

Tüm öğretim elemanlarının etkileşimli-aktif ders verme yöntemlerini ve uzaktan eğitim süreçlerini öğrenmeleri ve kullanmaları için sistematik eğitimcilerin eğitimi etkinlikleri (kurs, çalıştay, ders,

seminer vb) ve bunu üstlenecek/gerçekleştirecek öğretme-öğrenme merkezi yapılanması vardır. Öğretim elemanlarının pedagojik ve teknolojik yeterlilikleri artırılmaktadır. Kurumun öğretim yetkinliği geliştirme performansı değerlendirilmektedir.

Olgunluk Düzeyi= 4 (Uygulamalar izlenmekte ve tanımlı süreçler iyileştirilmektedir.)

Kanıtlar

- [Atama, Yükseltme Ve Görevlendirme Kriterleri,](#)
- [Personel Daire Başkanlığı](#)
- [SWOT Analizi](#)
- [Kamu Hizmet Standartları Tablosu](#)
- [Kurumsal Bilgiler](#)
- [Birim İç Kontrol Güvence Beyanı](#)
- [İç Kontrol Standartları Eylem Planı](#)
- [Akademik Performans](#)

B.3.3. Eğitim Faaliyetlerine Yönelik Teşvik ve Ödüllendirme

Öğretim elemanları için “yaratıcı/yenilikçi eğitim fonu”; yarışma ve rekabeti arttırmak üzere “iyi eğitim ödülü” gibi teşvik uygulamaları vardır. Eğitim ve öğretimi önceliklendirmek üzere yükseltme kriterlerinde yaratıcı eğitim faaliyetlerine yer verilir. Teşvik ve ödül uygulamaları birim geneline yayılmış olup, izlenmekte ve iyileştirilmektedir. İşselleştirilmiş, sistematik, sürdürülebilir ve örnek gösterilebilir uygulamalar bulunmaktadır.

Olgunluk Düzeyi= 4

Kanıtlar

- [Atama, Yükseltme Ve Görevlendirme Kriterleri,](#)
- [Personel Daire Başkanlığı](#)
- [Anketler](#)
- [ÇOMÜ - Kalite Güvencesi](#)
- [OMİK](#)
- [Sürekli Eğitim Merkezi](#)

B.4. Öğrenme Kaynakları

Kurum, eğitim ve öğretim faaliyetlerini yürütmek için uygun kaynaklara ve altyapıya sahip olmalı ve öğrenme olanaklarının tüm öğrenciler için yeterli ve erişilebilir olmasını güvence altına almalıdır.

B.4.1. Öğrenme Ortamı ve Kaynakları

Sınıf, laboratuvar, kütüphane, stüdyo; ders kitapları, çevrimiçi (online) kitaplar/belgeler/videolar vb. kaynaklar uygun nitelik ve niceliktedir, erişilebilirdir ve öğrencilerin bilgisine/kullanımına sunulmuştur. Öğrenme ortamı ve kaynaklarının kullanımı izlenmekte ve iyileştirilmektedir. Kurumda eğitim-öğretim ihtiyaçlarına tümüyle cevap verebilen, kullanıcı dostu, ergonomik, eş zamanlı ve eş zamansız öğrenme, zenginleştirilmiş içerik geliştirme ayrıca ölçme ve değerlendirme ve hizmetiçi eğitim olanaklarına sahip bir öğrenme yönetim sistemi bulunmaktadır. Öğrenme ortamı ve kaynakları öğrenci-öğrenci, öğrenci-öğretim elemanı ve öğrenci-materyal etkileşimini geliştirmeye yönelmektedir. öğrenme kaynaklarının yönetimi alana özgü koşullar, erişilebilirlik ve birimler arası denge gözetilerek gerçekleştirilmekte, gerekli izleme ve iyileştirilme yapılmaktadır. İçselleştirilmiş, sistematik, sürdürülebilir ve örnek gösterilebilir uygulamalar mevcuttur.

Olgunluk Düzeyi= 4

Kanıtlar

- [Yüksekokul Hakkında,](#)
- [Fiziki İmkanlar](#)

- [Öğrenci Memnuniyet Anketi](#)
- [İç Paydaşlar Memnuniyet Anketleri](#)
- [Dış Paydaşlar Memnuniyet Anketleri](#)
- [Akademik Memnuniyet Anketleri](#)
- [Mezun Çalıştıran İşveren Memnuniyet Anketleri](#)
- [Paydaş Toplantıları Tutanakları](#)

B.4.2. Eğitim ve Öğretim Kadrosu

İş Sağlığı ve Güvenliği Bölümü

Öğretim Üyesi	Dahili	E-posta
Dr. Öğr. Üyesi Mustafa YILDIZ (Bölüm Başkanı)	34073	mustafayildiz@comu.edu.tr
Dr. Öğr. Üyesi Sertaç Serkan DOĞRU	34070	dogru@comu.edu.tr
Dr. Öğr. Üyesi Can KÖSE	34075	cankose@comu.edu.tr
Arş. Gör. Kübra Yılmaz	34075	kubra.yilmaz@comu.edu.tr
Arş. Gör. İsmail TUNÇ		

Uluslararası Ticaret ve İşletmecilik Bölümü

Öğretim Üyesi	Dahili	E-posta
Dr. Öğr. Üyesi Seçil ÖZTÜRK (Bölüm Başkanı)	34169	secilozturk@comu.edu.tr
Doç. Dr. Emrah TOKGÖZ		emrahtokgoz@comu.edu.tr
Dr. Öğr. Üyesi Onur ŞAYLAN		onursaylan@comu.edu.tr

Kanıtlar

- [Eğitim ve Öğretim Personeli](#)

B.4.3. Sosyal, Kültürel, Sportif Faaliyetler

Öğrenci toplulukları ve bu toplulukların etkinlikleri, sosyal, kültürel ve sportif faaliyetlerine yönelik mekân, bütçe ve rehberlik desteği vardır. SKS web sitesi kanıt gösterilebilir. Ayrıca sosyal, kültürel, sportif faaliyetleri yürüten ve yöneten idari örgütlenme mevcuttur. Gerçekleşen uygulamalar takip edilmekte ve irdelenmektedir. Birim genelinde sosyal, kültürel ve sportif faaliyetler erişilebilirdir ve bunlardan fırsat eşitliğine dayalı olarak yararlanılmaktadır. İhtiyaçlar/talepler doğrultusunda faaliyetler çeşitlendirilmekte ve iyileştirilmektedir. Sürdürülebilir bulunmaktadır.

Olgunluk Düzeyi= 4

Kanıtlar

- [Yüksekokul Haberler- Etkinlikler](#)
- [Yüksekokul Hakkında,](#)
- [İkili İşbirlikleri ve Protokoller](#)
- [Fiziki İmkanlar](#)

B.4.4. Tesis ve Altyapılar

Tesis ve altyapılar (yemekhane, yurt, teknoloji donanımlı çalışma alanları; sağlık, ulaşım, bilişim hizmetleri, uzaktan eğitim altyapısı) ihtiyaca uygun nitelik ve niceliktedir, erişilebilirdir ve öğrencilerin bilgisine/kullanımına sunulmuştur. Tesis ve altyapıların kullanımı irdelenmektedir.

Olgunluk Düzeyi= 3

Kanıtlar

- [Çan MYO Hakkında](#)
- [Yüksekokul Hakkında,](#)
- [İkili İşbirlikleri ve Protokoller](#)

- [Fiziki İmkanlar](#)
- [Kütüphane.](#)

B.4.5. Engelsiz Üniversite.

Planlanan ve uygulanan engelsiz üniversite unsurları belirtilmiştir, gerçekleşen uygulamalar irdelenmektedir. Uzaktan eğitim altyapısı, dezavantajlı öğrencilerin eğitim olanaklarına erişimini sağlamaktadır. Birim burada Rektörlüğün engelsiz üniversite çalışmalarına sunduğu katkıyı ve birimde bulunan ya da bulunabilecek engelli öğrenciler için sunduğu avantajları belirtmelidir.

Olgunluk Düzeyi= 4

Kanıtlar

- [Kurumsal Değerlendirme Sistemi](#)
- [Engelsiz Çomü Öğrenci Birimi](#)
- [Öğrenci İşleri Daire Başkanlığı](#)

B.4.6. Psikolojik Danışmanlık ve Kariyer Hizmetleri

Üniversitemiz bünyesinde öğrencilere ve personele yönelik rehberlik ve psikolojik danışmanlık hizmetleri Sağlık Kültür Spor Daire Başkanlığı bünyesinde çalışmakta olan bir Psikolog aracılığıyla sunulmaktadır. 2004 yılı içerisinde Sağlık Kültür ve Spor Dairesi Başkanlığı Sağlık Merkezi bünyesinde öğrencilerimize ve personelimize hizmet vermeye başlayan ÇOMÜ Psikolojik Danışmanlık Rehberlik Birimi (PDRB) Çanakkale Onsekiz Mart Üniversitesi öğrencilerinin kendilerini tanımalarına, gizil güçlerinin farkına varmalarına, kullanmalarına ve geliştirmelerine, problemlerini çözmelerine, bireylerin kendilerini gerçekleştirmelerine ve çevrelerine dengeli bir uyum sağlamalarına yardımcı olmak amacıyla bireysel ve grupla psikolojik yardım sağlamak, gelişimsel ve eğitsel programlar düzenlemek, yapılan çalışmalarını değerlendirmek amacıyla birçok çalışma gerçekleştirmektedir. Bunun yanı sıra öğrencinin kuruma kayıt yaptırmasıyla birlikte tanımlanan akademik danışman, rehberlik ve kariyer hizmetleri bakımından öğrenciye destek sağlar; yaşam boyu öğrenme ve araştırma alışkanlığı kazanması için öğrenciyi teşvik eder. Başarısızlık durumunda, başarısızlığın nedenleri ve çözümleriyle ilgili sosyal ve psikolojik rehberlik hizmeti almak üzere

öğrenciyi ilgili birimlere yönlendirir. Üniversitenin idarî ve akademik birimleri hakkında öğrenciyi bilgilendirir. Mevzuattaki ve programdaki değişiklikler hakkında öğrenciyi bilgilendirir. Yurt içi/yurt dışı değişim programları, Yan Dal, yatay geçiş imkânları ve şartlarının yanı sıra kariyer planlamasına yönelik öğrenciyi bilgilendirir ve yönlendirir.

Olgunluk Düzeyi= 4

Kanıtlar

- [Öğrenci Yaşam, Kariyer ve Mezun İlişkileri Koordinatörlüğü](#)
- [Psikolojik Danışmanlık Rehberlik Birimi](#)

B.5. Programların İzlenmesi ve Güncellenmesi

Kurum, programlarının eğitim-öğretim amaçlarına ulaştığından, öğrencilerin ve toplumun ihtiyaçlarına cevap verdiği için programlarını periyodik olarak gözden geçirmeli ve güncellemelidir. Mezunlarını düzenli olarak izlemelidir.

B.5.1. Program Çıktılarının İzlenmesi ve Güncellenmesi

Birime bağlı her program ve ders için (örgün, uzaktan, karma, açıktan) program amaçlarının ve öğrenme çıktılarının izlenmesi planlandığı şekilde gerçekleşmektedir. Bu sürecin isleyişi ve sonuçları paydaşlarla birlikte değerlendirilmektedir. Eğitim ve öğretim ile ilgili istatistiki göstergeler (her yarıyıl açılan dersler, öğrenci sayıları, başarı durumları, geri besleme sonuçları, ders çeşitliliği, lab uygulama, lisans/lisansüstü dengeleri, ilişki kesme sayıları/nedenleri, vb) periyodik ve sistematik şekilde izlenmekte, tartışılmakta, değerlendirilmekte, karşılaştırılmakta ve kaliteli eğitim yönündeki gelişim sürdürülmektedir.

Program akreditasyonu planlaması, teşviki ve uygulaması vardır; kurumun akreditasyon stratejisi belirtilmiş ve sonuçları tartışılmıştır. Akreditasyonun getirileri, iç kalite güvence sistemine katkısı değerlendirilmektedir.

Olgunluk Düzeyi= 4

Kanıtlar

- [Bölümlerin Öz Değerlendirme Raporları](#)
- [Faaliyet Raporu](#)
- [Yüksekokul Misyon Vizyon](#)
- [Bilgi Yönetim Sistemi,](#)
- [Programlar ve Eğitim Öğretim Bilgi Sistemi](#)
- [Kalite Güvence Politikası](#)
- [Eğitim Kataloğu- UTİ](#)
- [Eğitim Kataloğu- İSG](#)
- [İç Dış Paydaşlarla İlişkiler](#)
- [Kalite Güvence Komisyonu Faaliyetleri](#)
- [İSG Bölüm Toplantısı](#)
- [UTİ Bölüm Toplantısı](#)
- [ÇUBYO Dış Paydaş Toplantısı](#)
- [PUKO Döngüsü](#)
- [ÇUBYO Oryantasyon Eğitimi](#)

B.5.2. Mezun İzleme Sistemi

Mezunların işe yerleşme, eğitime devam, gelir düzeyi, işveren/ mezun memnuniyeti gibi istihdam bilgileri sistematik ve kapsamlı olarak toplanmakta, değerlendirilmekte, kurum gelişme stratejilerinde kullanılmaktadır.

Olgunluk Düzeyi= 4

Kanıtlar

- [İç Paydaşlar Memnuniyet Anketleri](#)
- [Dış Paydaşlar Memnuniyet Anketleri](#)
- [Akademik Memnuniyet Anketleri](#)
- [Mezun Çalıştıran İşveren Memnuniyet Anketleri](#)
- [Paydaş Toplantıları Tutanakları](#)
- [Bilgi Yönetim Sistemi](#)
- [Burs ve Barınma Koordinatörlüğü](#)
- [Öğrenci Yaşam, Kariyer ve Mezun İlişkileri Koordinatörlüğü](#)

C. ARAŞTIRMA ve GELİŞTİRME

C.1. Araştırma Stratejisi

Kurum, stratejik planı çerçevesinde belirlenen akademik öncelikleriyle uyumlu, değer üretebilen ve toplumsal faydaya dönüştürülebilen araştırma ve geliştirme faaliyetleri yürütmelidir.

C.1.1. Kurumun Araştırma Politikası, Hedefleri ve Stratejisi

Kurumun araştırma politikası, hedefleri, stratejisi ve öncelikli araştırma alanları paydaşlarıyla birlikte belirlenmiştir. Bunlar kurumun misyonu ile uyumlu olup, araştırma kararlarını ve etkinliklerini yönlendirir.

Politika; kurumun araştırmaya yaklaşımını, önceliklerini, eğitim fonksiyonu ile olan ilişkisini, öğretim elemanlarından beklenen araştırma performansını, araştırma ve geliştirme için nasıl bir yönetimi benimsediğini, araştırma destek birimleri ve gelişme hedeflerini, kurumsal araştırma tercihlerini, kurumun önde gelen araştırma odaklarını, mükemmeliyet merkezlerini, kurumun özellikle beyan etmek istediği araştırma vurgularını içermektedir.

Politika belgesi kurum çalışanlarınca bilinen, benimsenen, sürekliliğine güvenilen, yazılı, paydaşlarla paylaşılmış bir metindir.

Olgunluk Düzeyi= 4

Kanıtlar

- [ÇUBYO Stratejik Eylem Planı,](#)
- [SWOT Analizi](#)
- [Göstergeler](#)
- [Kamu Hizmetleri Standartları Tablosu](#)
- [Görev Tanımları](#)
- [Bilgi Yonetim Sistemi,](#)
- [Kalite Güvence Komisyonu Faaliyetleri](#)
- [ÇOMUZEM](#)
- [ÇOMU Sürekli Eğitim Merkezi](#)

C.1.2. Arařtırma-Geliřtirme Srelerinin Ynetimi ve Organizasyonel Yapısı

Arařtırma ynetimine iliřkin benimsenen yaklařımlar, motivasyon ve ynlendirme iřlevinin nasıl tasarlandıđı, kısa ve uzun vadeli hedeflerin net ve kesin nasıl tanımlandıđı, arařtırma ynetimi ekibi ve grev tanımları belirlenmiřtir; uygulamalar bu kurumsal tercihler ynnde geliřmektedir. Arařtırma ynetiminin etkinliđi ve bařarısı izlenmekte ve iyileřtirilmektedir.

Olgunluk Dzeyi= 4

Kanıtlar

- [UBYO Stratejik Eylem Planı,](#)
- [SWOT Analizi](#)
- [Gstergeler](#)
- [Kamu Hizmetleri Standartları Tablosu](#)
- [Grev Tanımları](#)
- [Bilgi Ynetim Sistemi,](#)
- [Kalite Gvence Komisyonu Faaliyetleri](#)
- [OMUZEM](#)
- [OMU Srekli Eđitim Merkezi](#)

C.2. Arařtırma Kaynakları

Kurum, arařtırma ve geliřtirme faaliyetleri iin uygun fiziki altyapı ve mali kaynaklar oluřturmalı ve bunların etkin řekilde kullanımını sađlamalıdır. Kurumun arařtırma politikaları, i ve dıř paydařlarla iř birliđini ve kurum dıřı fonlardan yararlanmayı teřvik etmelidir.

C.2.1. Arařtırma Kaynakları

Kurumun fiziki, teknik ve mali arařtırma kaynakları misyon, hedef ve stratejileriyle uyumlu ve yeterlidir. Kaynakların eřitliliđi ve yeterliliđi izlenmekte ve iyileřtirilmektedir.

Olgunluk Dzeyi= 4

Kanıtlar

- [ÇOMÜ Kalite Güvence Politikası](#)
- [ÇUBYO Kalite Güvence Politikası](#)
- SWOT Analizi
- [Kamu Hizmet Standartları Tablosu](#)
- [Kurumsal Bilgiler](#)
- [Birim İç Kontrol Güvence Beyanı](#)
- [İç Kontrol Standartları Eylem Planı](#)
- [Akademik Performans](#)
- [BAP](#)
- [Kütüphane](#)

C.3. Arařtırma Kadrosu

İř Saęlıęı ve Gvenlięi Blm

ęretim yesi	Dahili	E-posta
Dr. ęr. yesi Mustafa YILDIZ (Blm Bařkanı)	34073	mustafayildiz@comu.edu.tr
Dr. ęr. yesi Sertaę Serkan DOęRU	34070	dogru@comu.edu.tr
Dr. ęr. yesi Can KSE	34075	cankose@comu.edu.tr
Arř. Gr. Kbra Yılmaz	34075	kubra.yilmaz@comu.edu.tr
Arř. Gr. İsmail TUNę		

Uluslararası Ticaret ve İřletmecilik Blm

ęretim yesi	Dahili	E-posta
Dr. ęr. yesi Seęil ZTRK (Blm Bařkanı)	34169	secilozturk@comu.edu.tr
Doę. Dr. Emrah TOKGZ		emrahtokgoz@comu.edu.tr
Dr. ęr. yesi Onur řAYLAN		onursaylan@comu.edu.tr

C.4.Kurum Arařtırma Performansının İzlenmesi ve İyileřtirilmesi

C.4.1. Üniversite İçi Kaynaklar (BAP)

Araştırmaya yeni başlayanlar için üniversite içi çekirdek fonlar vardır ve erişimi kolaydır. Araştırma potansiyelini geliştirmek üzere proje, konferans katılımı, seyahat, uzman daveti destekleri, kişisel fonlar, motivasyonu arttırmak üzere ödül ve rekabetçi yükseltme kriterleri vardır. Üniversite içi kaynakların yıllar içindeki değişimi; bu imkanların etkinliği, yeterliliği, gelişime açık yanları, beklentileri karşılama düzeyi irdelenmektedir.

Olgunluk Düzeyi= 4

Kanıtlar

- [İç Kontrol Standartları Eylem Planı](#)
- [Akademik Performans](#)
- [BAP](#)
- [Kütüphane](#)
- [Kurumsal Değerlendirme Sistemi](#)
- [Yönergeler..](#)

C.4.2. Üniversite Dışı Kaynaklara Yönelim (Destek Birimleri, Yöntemleri)

Misyon ve hedeflerle uyumlu olarak üniversite dışı kaynaklara yönelme desteklenmektedir. Bu amaçla çalışan destek birimleri ve yöntemleri tanımlıdır ve araştırmacılarca iyi bilinir. Gerçekleşen uygulamalar irdelenmektedir. Birimin araştırma ve geliştirme faaliyetlerini araştırma stratejisi doğrultusunda sürdürebilmek için üniversite dışı kaynakların kullanımını desteklemek üzere yöntem ve birimler oluşturulmuştur. Birim de araştırma ve geliştirme faaliyetlerinde üniversite dışı kaynakların kullanımını izlenmekte ve iyileştirilmektedir.

Olgunluk Düzeyi= 4

Kanıtlar

- [Dış İlişkiler Koordinatörlüğü](#)
- [Erasmus Anlaşması](#)
- [Öğrenci İşleri Daire Başkanlığı,](#)
- [Kurullar](#)
- [Akademik Takvim](#)
- [Staj Takvimleri](#)
- [Staj Yönergesi](#)
- [İç kontrol standartları](#)
- [ÇUBYO Stratejik Eylem Planı](#)
- [SWOT Analizi](#)
- [Göstergeler](#)
- [Kamu Hizmetleri Standartları Tablosu](#)
- [Görev Tanımları](#)
- [Bilgi Yönetim Sistemi,](#)
- [Kalite Güvence Komisyonu Faaliyetleri](#)
- [UTİ Bölüm Toplantısı](#)
- [ÇUBYO Dış Paydaş Toplantısı](#)

- [ÇUBYO Stratejik Eylem Planı](#)
- [SWOT Analizi](#)

C.4.3. Doktora Programları ve Doktora Sonrası İmkanlar

Birim ve kurum genelinde lisansüstü eğitim teşvik edilmektedir? Lisansüstü programların başvuru süreçleri, kayıtlı öğrencileri ve mezun sayıları ile gelişme eğilimleri izlenmekte midir? (MYO'lar bu kısma yapıları gereği daha az yorum yazabilir). Kurumda doktora sonrası (post-doc) imkanları bulunmaktadır ve kurumun kendi mezunlarını işe alma (inbreeding) politikası açıktır.

Olgunluk Düzeyi= 5

Kanıtlar

- [Akademik Performans Göstergeleri](#)
- [Lisansüstü Eğitim Enstitüsü](#)
- [Öğrenci Sayıları,](#)
- [İSG Doktora Programı](#)

C.5. Araştırma Yetkinliği

Kurum, öğretim elemanlarının araştırma yetkinliğinin sürdürmek ve iyileştirmek için olanaklar sunmalıdır.

C.5.1. Öğretim Elemanlarının Araştırma Yetkinliğinin Geliştirilmesi

Birimimiz öğretim elemanlarının performansları kurum genelinde oluşturulmuş mekanizmalar ve tanımlı süreçler yardımıyla izlenmekte ve değerlendirilmektedir. Birimimiz öğretim elemanları çalışmalarını akademik veri sistemi (AVESİS) üzerinden ilgili paydaşlarla paylaşmaktadır.

Akademik personelimizin araştırma performansı yıl bazında faaliyet raporları ile izlenir ve değerlendirilir. Birimimiz öğretim elemanları tarafından yapılan yayınlar ve alınan atıflar bu raporda belirtilir. Bu raporlar sonucunda alınacak tedbirler ve aksiyonlar birim yönetimimizce kararlaştırılır.

Olgunluk Düzeyi: 3 (Kurumun genelinde öğretim elemanlarının araştırma-geliştirme performansını izlemek ve değerlendirmek üzere oluşturulan mekanizmalar kullanılmaktadır.)

Kanıtlar

- [Akademik Veri Yönetim Sistemi](#)
- [Teknopark](#)
- [Akademik Performans](#)
- [BAP](#)
- [Kütüphane](#)
- [Kurumsal Değerlendirme Sistemi](#)
- [Sayılarla ÇOMÜ](#)
- [Lisansüstü Eğitim Enstitüsü](#)

C. 5.2. Ulusal ve Uluslararası Ortak Programlar ve Ortak Araştırma Birimleri

Kurumlararası ikili iş birliklerini, protokolleri, disiplinlerarası girişimleri, sinerji yaratacak ortak girişimleri özendirecek mekanizmalar mevcuttur ve etkindir. Ortak araştırma veya lisansüstü programları, araştırma ağlarına katılım, ortak araştırma birimleri varlığı, ulusal ve uluslararası iş birlikleri gibi çoklu araştırma faaliyetleri tanımlanmıştır, desteklenmektedir ve sistematik olarak irdelenerek kurumun hedefleriyle uyumlu iyileştirmeler gerçekleştirilmektedir.

Olgunluk Düzeyi: 3

Kanıtlar

- [Akademik Veri Yönetim Sistemi](#)
- [Teknopark](#)
- [Akademik Performans](#)
- [BAP](#)

- [Kütüphane](#)
- [Kurumsal Değerlendirme Sistemi](#)
- [Sayılarla ÇOMÜ](#)
- [Bilgi Yönetim Sistemi](#)
- [ÇOMUZEM](#)
- [ÇOMU Sürekli Eğitim Merkezi](#)

C.6. Araştırma Performansı

Kurum, araştırma ve geliştirme faaliyetlerini verilere dayalı ve periyodik olarak ölçmeli, değerlendirmeli ve sonuçlarını yayımlamalıdır. Elde edilen bulgular, kurumun araştırma ve geliştirme performansının periyodik olarak gözden geçirilmesi ve sürekli iyileştirilmesi için kullanılmalıdır.

C. 6.1. Öğretim Elemanı Performans Değerlendirmesi

Her öğretim elemanının (araştırmacının) araştırma performansını paylaşması beklenir; bunu düzenleyen tanımlı süreçler vardır ve bunlar ilgili paydaşlarca bilinir. Araştırma performansı yıl bazında izlenir, değerlendirilir ve kurumsal politikalar doğrultusunda kullanılır. Çıktılar, grubun ortalama değerleri ve saçılım şeffaf olarak paylaşılır. Performans değerlendirmelerinin sistematik ve kalıcı olması sağlanmıştır.

Olgunluk Düzeyi: 4

Kanıtlar

- [Akademik Veri Yönetim Sistemi](#)
- [Teknopark](#)

- [Akademik Performans](#)
- [BAP](#)
- [Kütüphane](#)
- [Kurumsal Değerlendirme Sistemi](#)
- [Sayılarla ÇOMÜ](#)
- [Bilgi Yönetim Sistemi,](#)
- [ÇOMUZEM](#)
- [ÇOMU Sürekli Eğitim Merkezi](#)
- [Lisansüstü Eğitim Enstitüsü](#)
- [Personel Daire Başkanlığı](#)
- [Dış İlişkiler Koordinatörlüğü](#)
- [Kalite Güvence Sistemi](#)
- [ÇOBİLTUM](#)

C.6.2 Araştırma Performansının İzlenmesi ve İyileştirilmesi

Kurum araştırma faaliyetleri yıllık bazda izlenir, değerlendirilir, hedeflerle karşılaştırılır ve sapmaların nedenleri irdelenir. Kurumun odak alanlarının üniversite içi bilinirliği, üniversite dışı bilinirliği; uluslararası görünürlük, uzmanlık iddiası konularının analizi, hedeflerle uyumu sistematik olarak analiz edilir. Performans temelinde teşvik ve takdir mekanizmaları kullanılır. Rakiplerle rekabet, seçilmiş kurumlarla kıyaslama (benchmarking) takip edilir. Performans değerlendirmelerinin sistematik ve kalıcı olması sağlanmaktadır.

Olgunluk Düzeyi: 4

Kanıtlar

- [Akademik Veri Yönetim Sistemi](#)
- [Teknopark](#)
- [Akademik Performans](#)
- [BAP](#)
- [Kütüphane](#)
- [Kurumsal Değerlendirme Sistemi](#)
- [Sayılarla ÇOMÜ](#)
- [Bilgi Yönetim Sistemi,](#)
- [ÇOMUZEM](#)
- [ÇOMU Sürekli Eğitim Merkezi](#)
- [Lisansüstü Eğitim Enstitüsü](#)
- [Personel Daire Başkanlığı](#)
- [Dış İlişkiler Koordinatörlüğü](#)
- [Kalite Güvence Sistemi](#)
- [ÇOBİLTUM](#)
- [Öğrenci Memnuniyet Anketi](#)
- [İç Paydaşlar Memnuniyet Anketleri](#)
- [Dış Paydaşlar Memnuniyet Anketleri](#)

- [Akademik Memnuniyet Anketleri](#)
- [Mezun Çalıştıran İşveren Memnuniyet Anketleri](#)
- [Paydaş Toplantıları Tutanakları](#)

C.6.3. Araştırma Bütçe Performansının Değerlendirilmesi

Araştırma bütçesinin yıllar içinde değişimi, toplam bütçe içindeki payı; devletten gelen ödenek/ulusal yarışmacı fonlar/uluslararası yarışmacı fonlar bileşenlerindeki değişimler izlenmektedir. Kurum misyon ve hedefleriyle bu büyüklüklerin uyumu, başarılar/ başarısızlıklar değerlendirilmektedir.

Olgunluk Düzeyi: 3

Kanıtlar

- [Akademik Veri Yönetim Sistemi](#)
- [Teknopark](#)
- [Akademik Performans](#)
- [BAP](#)
- [Kütüphane](#)
- [Kurumsal Değerlendirme Sistemi](#)
- [Sayılarla ÇOMÜ](#)
- [Bilgi Yönetim Sistemi,](#)
- [ÇOMUZEM](#)
- [ÇOMU Sürekli Eğitim Merkezi](#)

- [Lisansüstü Eğitim Enstitüsü](#)
- [Personel Daire Başkanlığı](#)
- [Dış İlişkiler Koordinatörlüğü](#)
- [Kalite Güvence Sistemi](#)
- [ÇOBİLTUM](#)
- [ÇUBYO İç Ve Dış Paydaşlarla İlişkiler](#)
- [SWOT Analizi](#)

D. TOPLUMSAL KATKI

Birimimiz; eğitim, araştırma ve bilgi transferinin topluma aktarılması bilinciyle hareket ederek, üniversite-toplum etkileşiminin en etkin biçimde sürdürülebilmesini amaçlamaktadır. Ayrıca, birimimiz toplumun ihtiyaçlarını karşılayabilmeyi ve değerlerini güçlendirecek çözümler üretebilmeyi kendine hedef edinmiştir. Bunlara “Kalite Güvencesi Politikası”nda yer verilmiş ve fakültenin Web sayfasında duyurmuştur. Toplumsal katkı için düzenlenen faaliyet ve çalışmalar rutin uygulamalar şeklinde ve paydaşlarla yapılan protokoller çerçevesinde hayata geçirilmeye başlamıştır. Kanıt 2’de de bunun örnekleri görülmektedir. Toplumsal katkıyı bütüncül bir hedef olarak ele alan birimimiz, toplumun tüm katmanlarıyla etkileşim kuracak kanallar oluşturmaya, böylece toplumu daha yakından tanıyıp kendisini de topluma tanıtmaya çaba sarf etmektedir. Özellikle, birim öğretim elemanları toplumun farklı kesimleriyle iletişim halinde olup sivil toplum kuruluşlarını da zaman zaman süreçlere dahil eden çalışmalar ve projeler yapma konusunda isteklidir. Toplumsal katkı politikası çerçevesinde kurumun sosyal sorumluluk, üniversite-sanayi iş birliği protokolleri, KÜSİ protokolleri, kamuya yönelik verilen ücretli-ücretsiz eğitim ve seminerler, akademik kadro ve öğrencilerin yürüttüğü sosyal etkinlikler, bütçeli-bütçesiz gerçekleştirilen toplumsal projeler, bilgi ve teknoloji transferi (danışmanlık, hizmet, proje; kamu kurumlarına yapılan sözleşmeli araştırma, danışmanlık, hizmet, proje vb.), girişimcilik, fikri mülkiyet, patent, marka, tesis yönetimi (kira gelirleri, laboratuvar hizmetleri, vb.), birime ve kuruma özgü diğer konuları ele alarak bunların kurumdaki yerini, hedeflerini, stratejilerini, mekanizmalarını, organizasyon yapısını, yıllık bütçelerini

veya oranları, yıllar içindeki eğilimi, geliştirme çerçevesini gösteren yazılı bir metin ve araştırma geliştirme politikası ve araştırma geliştirme PÜKO döngüsü vardır.

Kanıtlar

- [PUKO Döngüsü](#)
- [Kalite Güvence Sistemi](#)
- [Gönüllülük Çalışmaları](#)

D.1. Toplumsal Katkı Süreçlerinin Yönetimi ve Toplumsal Katkı Kaynakları

Birimimiz, toplumsal katkı faaliyetlerini sahip olduğu kurumun hedefleri ve stratejiyle de uyumlu olarak yerel, bölgesel ve ulusal kalkınma hedefleriyle uyumlu bir şekilde yürütmeye çaba sarf etmektedir. Bu faaliyetler için uygun fiziki altyapı ve mali kaynaklar oluşturulmaya ve bunlar etkin şekilde kullanılmaya çalışılmaktadır.

D.1.1. Toplumsal Katkı Süreçlerinin Yönetimi

Toplumsal katkı süreçlerinin yönetim ve organizasyonel yapısının giderek kurumsallaştırmaya çalışan birimimiz, kurumun toplumsal katkı politikası ile uyumlu hareket etmektedir. Birimimiz, kurumun toplumsal katkı organizasyonunun bir uzantısı durumundadır.

Olgunluk Düzeyi: 3 (Kurumun genelinde toplumsal katkı süreçlerinin yönetimi ve organizasyonel yapısı kurumsal tercihler yönünde uygulanmaktadır.)

Kanıtlar

- [ÇUBYO İç Ve Dış Paydaşlarla İlişkiler](#)
- [ÇUBYO Stratejik Eylem Planı 2021-2025](#)

D.1.2. Kaynaklar

Birim toplumsal katkı faaliyetlerini sürdürebilmek için uygun nitelik ve nicelikte fiziki ve teknik imkânlara sahiptir, fakat mali kaynaklar bakımından kurumun imkânlarına tabidir. Bunlar izlenmekte ve değerlendirilmektedir.

Olgunluk Düzeyi: 3 (Kurum toplumsal katkı kaynaklarını toplumsal katkı stratejisi ve birimler arası dengeyi gözeterek yönetmektedir.)

D.2. Toplumsal Katkı Performansı

Birim Toplumsal katkı stratejisi ve hedefleri doğrultusunda yürüttüğü faaliyetleri periyodik olarak izlemekte ve iyileştirmektedir.

D.2.1. Toplumsal Katkı Performansının İzlenmesi ve Değerlendirilmesi

Ulusal ve uluslararası düzeyde iş birlikleri, farklı kamu kurum ve kuruluşlarına yapılan görevlendirmeler ile birimler aracılığıyla yürütülen eğitim, hizmet, araştırma, danışmanlık vb. toplumsal katkı faaliyetleri izlenmektedir. Bu bağlamda, birimimizin tüm bölümlerinde, akademik personellerimiz seminer, konferans, sempozyum, eğitim vb. faaliyetleri uzaktan veya yüz yüze şekilde yürütme çabasıdadır. Ayrıca, çeşitli sosyal ve kültürel faaliyetler de bazı bölümlerimizde gerçekleştirilmektedir. Bu şekilde akademisyen ve öğrencilerin yanı sıra, toplumun farklı kesimleriyle de sürekli temas halinde olunmaya çalışılmaktadır. Sürecin yürütülebilmesi için izlenip iyileştirilmesi gerekir. İzleme mekanizma ve süreçleri yerleşik ve sürdürülebilirdir. Bu süreçlerin kanıtları bulunmaktadır.

Olgunluk Düzeyi= 3 (Kurumun genelinde toplumsal katkı performansını izlemek ve değerlendirmek üzere oluşturulan mekanizmalar kullanılmaktadır.)

Kanıtlar

- [ÇUBYO İç Ve Dış Paydaşlarla İlişkiler](#)
- [ÇUBYO Stratejik Eylem Planı 2021-2025](#)
- [Kalite Güvence Sistemi](#)

Sonuç Ve Değerlendirme

Kurumun güçlü yönleri Kalite Güvence, Eğitim-Öğretim ve Yönetim Sistemi iken kurumun zayıf yönleri fiziki imkan yetersizliğinden Araştırma-Geliştirme faaliyetleridir. Ancak fiziki imkansızlıklardan dolayı AR-GE ve kalite güvencesi anlamında iyileşmeye açık yönlerin giderilmeye çalışılmaktadır. Gerçekleşen en büyük başarılarından biri ise kalite güvence sistemimizin akademik ve

idari tüm personelin sahiplenmeye çalışmasıdır. Ayrıca Eğitim-Öğretim faaliyetleri açısından üniversitemizin iyi çalışan bir Yüksekokulu olmamızın yanı sıra, paydaşlarımızdan kaynaklı avantajlarımızı da bir araya getirerek disiplinlerarası uyumu yakalamış nitelikli öğretim elemanlarımızla uygun bir ivme yakalamaya çalışmaktayız. Yönetim sistemindeki hesap verebilirlik, şeffaflık, idari ve akademik personelin yetiştirilmesinin desteklenmesi de oluşan bu sinerji ortamını kuvvetlendirmektedir