



ÜYBS

Üniversite Yönetim Bilgi Sistemi

ÖZ DEĞERLENDİRME RAPORU

ÇANAKKALE ONSEKİZ MART ÜNİVERSİTESİ
EĞİTİM FAKÜLTESİ
EĞİTİM PROGRAMLARI VE ÖĞRETİM YÜKSEK LİSANS PROGRAMI (TEZSİZ)

Prof. Dr. Remzi Y. KINCAL (Başkan)

Arş. Gör. Selen BEYAZBAL (Üye)

2021

İÇİNDEKİLER

GİRİŞ	4
AMAÇ	4
KAPSAM	4
UYGULAMA PLANI	4
KOMİSYON ÜYLERİ	4
01. PROGRAMA AİT GENEL BİLGİLER VE GENEL ÖLÇÜTLER	5
01.1. PROGRAMIN KISA TARİHÇESİ VE SAHİP OLDUĞU İMKANLAR	5
01.2. PROGRAMIN ÖĞRETİM YÖNTEMİ, EĞİTİM DİLİ VE ÖĞRENCİ KABULÜ	5
01.3. PROGRAMIN İDARİ YAPISI ÖĞRETİM KADROSU	5
01.4. PROGRAMIN VİZYON VE MİSYONU	10
01.5. PROGRAMIN AMACI	10
01.6. PROGRAMIN HEDEFİ	11
01.7. KAZANILAN DERECE	11
01.8. ÖĞRENCİLERİN PROGRAMI SEÇERKEN SAHİP OLMASI GEREKEN YETKİNLİKLER ..	11
01.9. ÖĞRENCİLERİN ÖĞRENİMLERİ SONUNDA SAHİP OLACAĞI YETKİNLİKLER.....	11
01.10. PROGRAMIN MEVCUT ÖĞRENCİ PROFİLİ.....	11
01.11. PROGRAM MEZUNLARININ MESLEKİ PROFİLİ.....	11
01.12. PROGRAMIN PAYDAŞLARI.....	11
01.13. PROGRAMIN İLETİŞİM BİLGİLERİ	12
1. ÖĞRENCİLER	12
1.1. ÖĞRENCİ KABULLERİ.....	12
1.2. YATAY VE DİKEY GEÇİŞLER ÇİFT ANADAL VE DERS SAYMA	12
1.3. ÖĞRENCİ DEĞİŞİMİ	13
1.4. DANIŞMANLIK VE İZLEME	13
1.5. BAŞARI DEĞERLENDİRMESİ	15
1.6. PROGRAMDAN MEZUNİYET KOŞULLARI	15
2. PROGRAM EĞİTİM AMAÇLARI	16
2.1. TANIMLANAN PROGRAM EĞİTİM AMAÇLARI.....	16
2.2. PROGRAM AMAÇLARININ ÖĞRENCİLERİN KARIYER HEDEFLERİNE UYGUNLUĞU ..	16
2.3. PROGRAM AMAÇLARININ KURUM VE BİRİM ÖZGÖREVLERİNE UYGUNLUĞU	17
2.4. PROGRAM AMAÇLARININ PAYDAŞLAR DAHİL EDİLEREK BELİRLENMESİ	17
2.5. PROGRAM AMAÇLARINA ERİŞİM.....	18
2.6. PROGRAM AMAÇLARININ PAYDAŞLAR DAHİL EDİLEREK GÜNCELLENMESİ	19
2.7. PROGRAM AMAÇLARINA ULAŞILDIĞINA DAİR TEST ÖLÇÜTLERİ.....	19
3. PROGRAM ÇIKTILARI	20
3.1. PROGRAM ÇIKTILARININ BELİRLENME VE GÜNCELLENME YÖNTEMİ VE AMAÇLARA UYGUNLUĞU.....	20
3.2. PROGRAM ÇIKTILARINI ÖLÇME VE DEĞERLENDİRME YÖNTEMİ.....	20
3.3. MEZUNLARIN PROGRAM ÇIKTILARINI SAĞLAMASI.....	20
4. SÜREKLİ İYİLEŞTİRME	21
4.1. ÖLÇME VE DEĞERLENDİRME SONUÇLARININ SÜREKLİ İYİLEŞTİRMEYE YÖNELİK KULLANIMI	21
4.2. SOMUT VERİLERE DAYALI SÜREKLİ İYİLEŞTİRME ÇALIŞMALARI	22
5. EĞİTİM PLANI	22
5.1. PROGRAM ÇIKTILARINI VE AMAÇLARINI DESTEKLEYEN EĞİTİM PLANI (MÜFREDAT)23	
5.2. EĞİTİM PLANININ UYGULANMASI	24
5.3. EĞİTİM PLANI YÖNETİMİ.....	25
5.4. EĞİTİM PLANI BİLEŞENLERİ I	25
5.5. EĞİTİM PLANI BİLEŞENLERİ II	30
5.6. PROGRAM AMAÇLARI KAPSAMINDA GENEL BİR EĞİTİM PLANININ VARLIĞI.....	30
5.7. ANA TASARIM DENEYİMİ	30
6. ÖĞRETİM KADROSU	31
6.1. ÖĞRETİM KADROSUNUN YETERLİLİĞİ.....	31

6.2 ÖĞRETİM KADROSUNUN NİTELİKLERİ.....	32
6.3. ATAMA VE YÜKSELTME	35
7. ALT YAPI	37
7.1. EĞİTİM ÖĞRETİM İÇİN KULLANILAN TÜM ALANLAR	37
7.2. DİĞER ALANLAR VE ALT YAPI	37
7.3. TEKNİK ALT YAPI.....	38
7.4. KÜTÜPHANE.....	38
7.5. ÖZEL ÖNLEMLER.....	38
8. KURUM DESTEĞİ VE PARASAL KAYNAKLAR.....	39
8.1. BÜTÇE SÜRECİ VE KURUMSAL DESTEK	39
8.2. BÜTÇENİN ÖĞRETİM KADROSU AÇISINDAN YETERLİLİĞİ.....	39
8.3. ALTYAPI TECHİZAT DESTEĞİ	40
8.4. TEKNİK VE İDARİ HİZMET KADROSU DESTEĞİ.....	40
9. KURUM DESTEĞİ VE PARASAL KAYNAKLAR.....	40
10. PROGRAMA ÖZGÜ ÖZEL ÖLÇÜTLER.....	45
11. SONUÇ.....	45

ŞEKİL VE TABLOLAR

TABLO 1. PROGRAMDAKİ ÖĞRETİM ELEMANLARININ DAĞILIMI	5
TABLO 2. ÖĞRETİM KADROSUNUN DERS YÜKÜ DAĞILIMLARINA YÖNELİK İSTATİSTİKLER	6
TABLO 3. ÖĞRETİM ELEMANI BAŞINA DÜŞEN ÖĞRENCİ SAYISI.....	6
TABLO 4. ÖĞRETİM ELEMANLARININ AKADEMİK YAYINLARINA YÖNELİK İSTATİSTİKLER	6
TABLO 5. ÖĞRETİM KADROSUNUN ANALİZİ	8
TABLO 6. ÖĞRETİM KADROSUNUN TAMAMLANAN VEYA HALEN DEVAM ETMEKLE OLAN PROJELERİ	9
TABLO 7. ÖĞRETİM ELEMANLARININ ALDIĞI BURS VE ÖDÜLLER	9
TABLO 8. ÖĞRETİM ELEMANLARININ MARKA, TASARIM, PATENT SAYILARI.....	9
TABLO 9. PROGRAM ÖĞRETİM PLANI	14
TABLO 10. BÖLÜMDEKİ ÖĞRETİM ELEMANLARININ DAĞILIMI	30
TABLO 11. BÖLÜMDE ÖĞRETİM ELEMANI BAŞINA DÜŞEN ÖĞRENCİ SAYISI	31
TABLO 12. PROGRAMDA ÖĞRETİM ELEMANI BAŞINA DÜŞEN ÖĞRENCİ SAYISI.....	31
TABLO 13. ÖĞRETİM KADROSUNUN YAYINLARI.....	32
TABLO 14. ÖĞRETİM KADROSUNUN PROJELERİ	32
TABLO 15. ÖĞRETİM KADROSUNUN DETAY ANALİZİ	34
TABLO 16. İDARİ FAALİYETLERE AİT ORGANİZASYON ŞEMASI.....	44

GİRİŞ

Bu Öz Değerlendirme Raporu; Çanakkale Onsekiz Mart Üniversitesi, Lisansüstü Eğitim Enstitüsü, Eğitim Programları ve Öğretim tezsiz yüksek lisans Programı'nın eğitim öğretim kalitesini artırabilmesi ve gerçekleşen hızlı değişimlere ayak uydurabilmesi için uygulaması gereken stratejik gereksinimleri iç ve dış paydaşlardan elde edilen geri bildirimler doğrultusunda değerlendirmek amacıyla hazırlanmıştır. Bu raporun ortaya koyduğu fırsatlar ve güçlü yanların yanında, eksikler ve sorunlar da irdelenip, sonuçlarını değerlendirerek gerekli revizyon ve güncellemeler ileri de yapılacaktır.

Amaç

Bu çerçevede bu raporun temel amacı; programımızın günümüzün ve geleceğin rekabet koşullarıyla uyumlu hale getirilmesi doğrultusunda kapsamlı bir öz değerlendirmede bulunarak bilimsel ve akademik niteliğimiz çerçevesinde tercih edilirliliğimizi arttırarak üniversitemizin sürdürülebilir rekabet üstünlüğüne anlamlı katkılar sunmaktır.

Kapsam

Bu dokümanda sunulan bilgiler Çanakkale Onsekiz Mart Üniversitesi, Lisansüstü Eğitim Enstitüsü, Eğitim Programları ve Öğretim tezsiz yüksek lisans programını kapsamaktadır. Bu doküman öz değerlendirme komisyonu üyeleri tarafından tüm iç ve dış paydaşların önerileri doğrultusunda hazırlanmıştır.

Uygulama Planı

Program danışmanlığımızca yürütülen bu süreçte öncelikle alanında uzman öğretim elemanlarımız arasından 2 kişilik bir öz değerlendirme komisyonu oluşturulmuştur. Ardından bu komisyon tüm iç ve dış paydaşlardan gerekli bilgi ve önerileri temin ederek bu raporun hazırlanmasına katkı sunmuştur.

Komisyon Üyeleri

Prof. Dr. Remzi Y. Kıncal (Başkan)

E-posta : rkincal@comu.edu.tr

Telefon : 0 (286) 2171303 Dahili: (3537)

Arş. Gör. Selen Beyazbal (Üye)

E-posta : selenbeyazbal@comu.edu.tr

Telefon : 0 (286) 2171303 Dahili: (3570)

SONUÇ

ÖRNEK UYGULAMA

KANIT

Eğitim Bilimleri Enstitüsü Faaliyet Raporu

Kayıt linkleri: <https://lee.comu.edu.tr/kalite-guvencesi/faaliyet-raporlari-r27.html>

01. PROGRAMA AİT GENEL BİLGİLER VE GENEL ÖLÇÜTLER

01.1. Programın Kısa Tarihçesi ve Sahip Olduğu İmkanlar

2020 yılında faaliyete giren Eğitim Programları ve Öğretim tezsiz yüksek lisans programı günümüzde eğitim ve öğretim hayatına devam etmektedir. 2021-2022 akademik yılı itibariyle yüksek lisans programında devam eden 17 öğrenci bulunmaktadır. Program, programı yürütmekte sorumlu olan güçlü bir akademik kadroya sahiptir. Program mezunu öğrencilerin doktora eğitimini devam ettirebilecekleri Eğitim Programları ve Öğretim doktora programı mevcuttur. Ayrıca, EPÖ YL programın aktif lisans programı olmaması nedeniyle öğrenci alımı farklı disiplinlerden olmaktadır. Bu kapsamda, Eğitim Fakültesi programları başta olmak üzere, lisans programlarının farklı alanlarından başvurular olmaktadır. Böylece, hem Milli Eğitim Bakanlığı resmi eğitim uygulamalarına/programlarına yönelik bilim uzmanı yetiştirme, hem de sanayinin ihtiyaç duyacağı eğitim programlarını geliştirmeye yönelik bilim uzmanı yetiştirme imkânına sahip olunmaktadır.

01.2. Programın Öğretim Yöntemi, Eğitim Dili ve Öğrenci Kabulü

Eğitim Programları ve Öğretim tezsiz yüksek lisans programının öğretim yöntemi derse göre değişiklik göstermesine rağmen, genellikle öğretmen-öğrenci, öğrenci-öğrenci etkileşiminin aktif olduğu, öğrencinin aktif öğrenme yaşantılarının sağlanmaya çalışıldığı, sorgulama ve problem çözme temelli yöntemler tercih edilmektedir.

Programın dili Türkçedir.

Tezsiz yüksek lisans programlarına başvurularında, doktora/sanatta yeterlik/tıpta uzmanlık/dış hekimliğinde uzmanlık/veteriner hekimliğinde uzmanlık/eczacılıkta uzmanlık mezunlarından da ALES puanı şartı aranmaz. Bu kapsamdaki adayların değerlendirme işlemleri için; mezun olduğu lisansüstü programa girişteki puan türü veya uzmanlık alanı dikkate alınmaksızın, 55'ten düşük 75'ten fazla olmamak üzere Senato tarafından bir puan belirlenir ve ilgili programın şartlarında ilan edilir. Bu adaylar daha önceden aldıkları puan türü veya doktora/sanatta yeterlik/uzmanlık alanından farklı bir alanda başvuru yapabilirler. İlan edilen puan, puan türüne bakılmaksızın ALES puanı olarak hesaplamalara dahil edilir. Tezsiz yüksek lisans programlarının giriş puanının belirlenmesinde ALES puanının istenmesi halinde ALES puanının %50'si alınır. ALES puanının istenmemesi halinde değerlendirme ölçütleri EK'nin önerisiyle Senato tarafından belirlenir.

01.3. Programın İdari Yapısı Öğretim Kadrosu

Eğitim Programları ve Öğretim tezsiz yüksek lisans programında, Eğitim Bilimleri Anabilim Dalı altında, Eğitim Programları ve Öğretim Bilim Dalı olarak eğitim-araştırma faaliyetleri gerçekleştirilmektedir. EPÖ bilim dalında, kadroları Eğitim Fakültesi Eğitim Bilimleri Bölümü, Eğitim Programları ve Öğretim Anabilim Dalı'nda olan ve görevlerine devam eden üç Profesör, üç Doçent, iki Doktor Öğretim Üyesi ve bir araştırma görevlisi bulunmaktadır. EPÖ tezsiz YL programı Eğitim Bilimleri Anabilim Dalı Başkanlığınca yönetilmektedir. Anabilim Dalı Başkanı, Lisansüstü Eğitim Enstitüsü Müdürlüğü görevlidir.

Tablo 1. Programdaki Öğretim Elemanlarının Dağılımı

Akademik Ünvan	Yaş Grupları										
	<30		30-39		40-49		50-59				
	K	E	K	E	K	E	K	E			
Prof. Dr.						1				2	
Doçent						1	2				
Dr. Öğr. Üyesi							1		1		
Arş. Gör.	1										

Tablo 2. Öğretim Kadrosunun Ders Yüğü Dağılımlarına Yönelik İstatistikler

Sözleşmeye Esas Görev Tanımı Kapsamında Akademik Unvanlara Göre Olması Gereken Minimum Ders Yüğü ve Mevcut Ders Yüğü Dağılımları			
Akademik Ünvan	Ad, Soyad	En Az	Mevcut Ders Yüğü
Prof. Dr.	Remzi Y. Kıncal	10	30
Prof. Dr.	Ercan Kiraz	6	20
Prof. Dr.	Hülya Güvenç	30	30
Doç. Dr.	Osman Yılmaz Kartal	10	30
Doç. Dr.	Tugay Tutkun	10	30
Doç. Dr.	Derya Girgin	10	21
Dr. Öğr. Üye.	Elmaziye Töre Temiz	10	29
Dr. Öğr. Üye.	Akan Deniz Yazgan	10	28
Arş. Gör.	Selen Beyazbal	0	0

Tablo 3. Öğretim Elemanı Başına Düşen Öğrenci Sayısı

Programda Aktif Kayıtlı Öğrenci Sayısı 39 / Programda Kadrosu Bulunan Öğretim Elemanı Sayısı 7	6,42
---	------

Tablo 4. Öğretim Elemanlarının Akademik Yayınlarına Yönelik İstatistikler

Akademik Unvan Ad, Soyad	Uluslararası + Ulusal Hakemli Dergi, Kongre, Sempozyum vb. Yayınlanan Makale, Bildiri Sayısı	Toplam Atıf Sayısı	Sosyal Bilimler Alanında ISI Indexlerine Giren Dergilerde Aldıkları Atıf Sayısı	Akademik Ders Kitabı ve Kitap Bölümleri

Prof. Dr. Remzi Yavaş Kınca	102	1686	37	12(Kitap)- 10(Kitap Bölümü)
Prof. Dr. Ercan Kiraz	-	121	100	-
Prof. Dr. Hülya Güvenç	-	96	7	1
Doç. Dr. Osman Yılmaz Kartal	5	49	3	-
Doç. Dr. Tugay Tutkun	1	19	9	-
Doç Dr. Derya Girgin	2	32	2	5
Dr. Öğr. Üye. Elmaziye Töre Temiz	1	1	1	-
Dr. Öğr. Üye. Akan Deniz Yazgan	4	30	5	-
Arş.Gör. Selen Beyazbal	-	-	-	-
Genel Toplam	115	2034	164	28

Tablo 5. Öğretim Kadrosunun Analizi

Öğretim Kadrosu			Deneyim Yılı			Etkinlik düzeyi (Yüksek, Orta, Düşük, Yok)		
Akademik Ünvan	Son Mezun Olduğu Kurum ve Yılı	Halen Öğretim Görüyorsa Hangi Aşamada Olduğu	Kamu, Özel Sektör, Sanayi,	Kaç Yıldır Bu Kurumda	Öğretim Üyeliği Süresi	Meslek Kuruluşlarında	Kamu, Sanayi ve Özel Sektöre Verilen Bilimsel Danışmanlıkta	Araştırma da
Prof. Dr. Remzi Yavaş Kınçal	Atatürk Üniversitesi 1991	-		14	30	-	-	orta
Prof. Dr. Ercan Kiraz	University of southern California 1997	-	0	5	25	Yok	Yok	Yok
Prof. Dr. Hülya Güvenç	Dokuz Eylül Üniversitesi 2004	-	27	4	22	Düşük	-	-
Doç. Dr. Osman Yılmaz Kartal	ÇOMÜ, 2013	-		17	8	Yok	Yok	Yüksek
Doç. Dr. Tugay Tutkun	ÇOMÜ / 2013	-	27	19	8	Yok	Yok	orta
Doç. Dr. Derya Girgin	ÇOMÜ/ 2016	-	12	4	4	-	MEB orta	MEB orta
Dr. Öğr. Üye. Elmaziye Töre Temiz	2004 İst Üni Sosyal Bil Enstitüsü	-	-	28	13	orta	yok	orta
Dr. Öğr. Üye. Akan Deniz Yazgan	ÇOMÜ Eğitim Bilimleri Enstitüsü / 2013	-	16	16	6	Yok	Yok	orta
Arş. Gör. Selen Beyazbal	ÇOMÜ 2018	Doktora	-	-	-	-	-	-

Tablo 6. Öğretim Kadrosunun Tamamlanan Veya Halen Devam Etmekte Olan Projeleri

Akademik Unvan - Ad, Soyad	BAP, TÜBİTAK, GMKA, AB, BM vb. Proje Sayısı	Proje Kapsamında Görevi
Prof. Dr. Remzi Yavaş Kıncal	1 Dünya Bankası, 1AB, 1Ulusal (DAP), 8 BAP	Araştırmacı-katılımcı Yürütücü Araştırmacı Yürütücü
Prof. Dr. Ercan Kiraz	-	-
Prof. Dr. Hülya Güvenç	1	Araştırmacı
Doç. Dr. Osman Yılmaz Kartal	-	-
Doç Dr. Tugay Tutkun	-	-
Doç. Dr. Derya Girgin	2 adet BAP 9 Adet TÜBİTAK 2209 A 1 adet TÜBİTAK ARDEB/BİDEB- 2 Adet AB Projesi 1 adet TÜBİTAK 4004	Araştırmacı (BAP) ve YL Yürütücü (BAP) Danışman(Tübitak 2209) Hakemlik/Panelistlik/Dış Danışmanlık Eğitmen (AB) Eğitmen (TÜBİTAK 4004)
Dr. Öğr. Üye. Elmaziye Töre Temiz	Tubitak1 İçişleri Bakanlığı	Eğitimci Araştırmacı
Dr. Öğr. Üye. Akan Deniz Yazgan	-	-
Arş. Gör. Selen Beyazbal	-	-
Genel Toplam		27

Tablo 7. Öğretim Elemanlarının Aldığı Burs ve Ödüller

Akademik Unvan Ad, Soyad	Burs, Ödül, Destek Adı / Tarihi / Veren Kurum
Prof. Dr. Remzi Yavaş Kıncal	-
Prof. Dr. Ercan Kiraz	-
Prof. Dr. Hülya Güvenç	-
Doç. Dr. Osman Yılmaz Kartal	-
Doç Dr. Tugay Tutkun	-
Doç. Dr. Derya Girgin	-

Dr. Öğr. Üye. Elmaziye Töre Temiz	-
Dr. Öğr. Üye. Akan Deniz Yazgan	-
Arş.Gör. Selen Beyazbal	-
Genel Toplam	-

Tablo 8. Öğretim Elemanlarının Marka, Tasarım, Patent Sayıları

Akademik Unvan Ad, Soyad	
Prof. Dr. Remzi Yavaş Kıncal	-
Prof. Dr. Ercan Kiraz	-
Prof. Dr. Hülya Güvenç	-
Doç. Dr. Osman Yılmaz Kartal	-
Doç.Dr. Tugay Tutkun	-
Doç. Dr. Derya Girgin	-
Dr. Öğr. Üye. Elmaziye Töre Temiz	-
Dr. Öğr. Üye. Akan Deniz Yazgan	-
Arş.Gör. Selen Beyazbal	-
Toplam	-

01.4. Programın Vizyon ve Misyonu

Programın Vizyonu

Eğitim-öğretim-öğrenme ve eğitim programları alanında akademik ve araştırma donanımları güçlü bilim uzmanları yetiştirerek, alanın ve sahanın ihtiyaç duyduğu bilimsel bilgiyi üretmek ve bilimsel rekabette ön sıralarda yer almak hedeflenmektedir.

Programın Misyonu;

Öğretim ve araştırma alanlarındaki sorumluluklarına ek olarak EPÖ tezsiz YL programı öğrencilerinin bölgesel, ulusal ve uluslararası çalışmaları ile özellikle eğitim kurum ve kuruluşları olmak üzere genel olarak topluma ve eğitim paydaşlarına hizmet sunmayı amaçlamaktadır. Bu çerçevede EPÖ tezsiz YL programı ile Milli Eğitim Bakanlığı'nın çeşitli birimlerindeki liderlik ve uzmanlık pozisyonları için bireyler yetiştirmeyi ve dolayısıyla Türk Eğitim Sistemi'nin geleceğine önemli katkılarda bulunmayı hedeflemektedir.

Programımızın vizyon ve misyonunu oluşturan temel amaçlar;

- Türk Eğitim Sistemi'ndeki teori ve uygulamaya yönelik sorunları anlamlı ve titiz bir bilimsel araştırma süreci gerçekleştiren bireyler yetiştirmek
- Öğretim ve araştırma alanlarındaki sorumluluklarına ek olarak bölgesel, ulusal ve uluslararası çalışmaları

ile özellikle eğitim kurum ve kuruluşları olmak üzere genel olarak topluma ve eğitim paydaşlarına hizmet sunmayı amaçlamaktadır.

Programımızın vizyon ve misyonunu oluşturan temel değerler;

- Atatürk İlke ve İnkılaplarına bağlı olmak,
- Vatan sevgisiyle görevini anayasa, uluslararası hukuk ilkeleri, insan hakları ve yüksek öğretim mevzuatıyla ilgili tüm yasal düzenlemelere uyarak yerine getirmek,
- Din, dil, ırk, milliyet, renk, düşünce farklılığı gözetmeksizin insanları sevmek ve saymak,
- Çalışmaktan, doğruluktan ve dürüstlükten taviz vermemek,
- Üniversitenin misyon ve vizyonuna bağlı olmak,
- Bilimin uluslararası kabul görmesine inanmak,
- Yenilikçi olmak, değişimi yönetmek ve gerçekleştirmek,
- Kurumsal bağlılığa, kurum içinde uyum ve dayanışmaya önem vermek,
- İşimizi sevmek ve özgün araştırmalar yapmak,
- Sürdürülebilir rekabet avantajı sağlamak.

01.5. Programın Amacı

Eğitim Programları ve Öğretim alanında bilim uzmanı yetiştirmek ve Eğitim Programları ve Öğretim alanıyla ilgili bilimsel çalışmalar yürütmek amaçlanmaktadır.

01.6. Programın Hedefi

- Programa kabul edilen katılımcıların kişisel ve mesleki gelişimlerine katkı sağlaması hedeflenmektedir.
- Ulusal ve uluslararası bilimsel ortamlarda çalışma yayınlayacak becerilerde araştırmacı yetiştirmeyi hedeflemektedir.

01.7. Kazanılan Derece

Programı başarıyla tamamlayan mezunlara Eğitim Programları ve Öğretim alanında bilim uzmanlığı diploması verilir.

01.8. Öğrencilerin Programı Seçerken Sahip Olması Gereken Yetkinlikler

Herhangi bir lisans programını bitirmiş olmaları ve kendi lisans programlarıyla beraber eğitim programları ve öğretim alanını birleştirecek bir vizyona sahip olması gerekmektedir.

01.9. Öğrencilerin Öğrenimleri Sonunda Sahip Olacağı Yetkinlikler

Eğitim Programları ve Öğretim Yüksek Lisans derecesi alan mezunlar çeşitli kurum ve kuruluşlarda (bankalar, askeri okullar, özel okullar, bazı kamu kuruluşları vb.) program geliştirme uzmanı, eğitim uzmanı, akademik koordinatör vb. unvanlarla çalışabilecekleri yetkinliklere sahiptirler.

01.10. Programın Mevcut Öğrenci Profili

Genel olarak farklı disiplinlerin öğretmenlik bölümü mezunları yer almaktadır. Ayrıca, program geliştirmeye yönelik hedefi olan diğer lisans programlarının mezunları da katılım göstermektedir.

01.11. Program Mezunlarının Mesleki Profili

Program geliştirme uzmanı, eğitim uzmanı, eğitim danışmanı, araştırmacı mesleki profillerini görmeyi hedeflemektedir.

01.12. Programın Paydaşları

- Resmî kuruluşlar,
- Yüksek Öğretim Kurulu,
- Milli Eğitim Bakanlığı
- Üniversitelerarası Kurul,
- Ulusal ve Uluslararası Eğitim ve Araştırma Kurumları,
- Sivil Toplum Kuruluşları,
- Akademik personelimiz
- İdarî personelimiz
- Öğrencilerimiz
- Mezunlarımız.

01.13. Programın İletişim Bilgileri

Çanakkale Onsekiz Mart Üniversitesi
Lisansüstü Eğitim Enstitüsü
Eğitim Bilimleri Anabilim Dalı
Eğitim programları ve Öğretim Bilim Dalı

Çanakkale Onsekiz Mart Üniversitesi Anafartalar Kampüsü 17100 Çanakkale - Türkiye

Eğitim Programları ve Öğretim Program Danışmanı
Prof. Dr. Remzi Y. Kıncal

E-posta : rkincal@comu.edu.tr

Telefon : 90 286 217 13 03

Dahili: (3537)

Faks : 90 028 6212075

SONUÇ

<http://eb.egitim.comu.edu.tr/>

<http://egitim.comu.edu.tr/egitim-fakultesi-kalite-guvencesi-kurulu.html>

1. ÖĞRENCİLER

1.1. Öğrenci Kabulleri

Tezsiz yüksek lisans programlarına başvurularda, doktora/sanatta yeterlik/tıpta uzmanlık/dış hekimliğinde uzmanlık/veteriner hekimliğinde uzmanlık/eczacılıkta uzmanlık mezunlarından da ALES puanı şartı aranmaz. Bu kapsamdaki adayların değerlendirme işlemleri için; mezun olduğu lisansüstü programa girişteki puan türü veya

uzmanlık alanı dikkate alınmaksızın, 55'ten düşük 75'ten fazla olmamak üzere Senato tarafından bir puan belirlenir ve ilgili programın şartlarında ilan edilir. Bu adaylar daha önceden aldıkları puan türü veya doktora/sanatta yeterlik/uzmanlık alanından farklı bir alanda başvuru yapabilirler. İlan edilen puan, puan türüne bakılmaksızın ALES puanı olarak hesaplamalara dahil edilir.

Tezsiz yüksek lisans programlarının giriş puanının belirlenmesinde ALES puanının istenmesi halinde ALES puanının %50'si alınır. ALES puanının istenmemesi halinde değerlendirme ölçütleri EK'nin önerisiyle Senato tarafından belirlenir.

SONUÇ

ÖRNEK UYGULAMA KANIT

<https://ubys.comu.edu.tr/AIS/OutcomeBasedLearning/Home/Index?id=6790>

<https://cdn.comu.edu.tr/cms/lee/files/252-2020-2021-egitim-ogretim-yili-guz-yariyili-tezli-y.pdf>

1.2. Yatay Geçişler ve Ders Sayma

Yükseköğretim kurumu içindeki başka bir enstitü ana bilim/anasanat dalında veya başka bir yükseköğretim kurumunun lisansüstü programında en az bir yarıyılı tamamlamış olan başarılı öğrenci, lisansüstü programlara yatay geçiş yoluyla kabul edilebilir. Yatay geçiş yoluyla kabul edilme koşulları ilgili senato tarafından kabul edilen yönetmelikle belirlenir.

SONUÇ

ÖRNEK UYGULAMA KANIT

Birim / Program Web Sitesi, 2020-2021 Birim ve Program Faaliyet Raporları.

<https://lee.comu.edu.tr/kalite-guvencesi/faaliyet-raporlari-r27.html>

1.3. Öğrenci Değişimi

Programımızdaki öğrenciler, yabancı dil, mülakat, not ortalaması gibi istenen şartları yerine getirdikleri takdirde Yüksek lisans eğitimlerinin belirli bir döneminde başka bir yükseköğretim kurumunda yurt içi (Farabi) ve yurt dışı (Erasmus) öğrenci programları ile eğitim görebilirler. Üniversitemizin ise bu konuda anlaşmalı olduğu üniversiteler bulunmaktadır. Bunlara Erasmus ve Dış İlişkiler Koordinatörlüğü web sitemizden aktif olarak ulaşılmaktadır. Ayrıca Lisansüstü öğrenci değişim programlarıyla da ilgili bir koordinatörlük bulunmakta ve öğrencilerimiz aktif olarak buradan ve kendi program danışmanlarından destek almaktadır. Bu konuda öğrencilerimiz özellikle Erasmus'a başvuru yapmakta heveslidirler.

Erasmus programı, ise Avrupa'daki yükseköğretim kurumlarının birbirleri ile çok yönlü iş birliği yapmalarını teşvik etmeye yönelik Avrupa Birliği'nin bir eğitim programıdır. Yükseköğretim kurumlarının birbirleri ile ortak projeler üretip hayata geçirmeleri, öğrenci, idari ve akademik personel eğitimi yapabilmeleri için hibe niteliğinde karşılıksız mali destek sağlamaktadır. Erasmus öğrenim hareketliliği, Yükseköğretim Kurumu öğrencilerinin bir akademik yıl içerisinde eğitimlerinin bir veya iki dönemini

Avrupa Birliđi üyesi bir ÷lkedeki anlaşmalı bir yükseköđretim kurumunda gerçekleřtirmesi olarak tanımlanmaktadır. Öđrencinin yükseköđretim kurumu bünyesinde örgün eğitim kademelerinin herhangi birinde (birinci, ikinci veya üçüncü kademe) bir yükseköđretim programına kayıtlı, tam zamanlı öğrenci olması gerekmektedir.

SONUÇ

ÖRNEK UYGULAMA

<http://ogrencileri.comu.edu.tr/>

<http://erasmus.comu.edu.tr/anlasma-listesi-aktif.html>

<https://ubys.comu.edu.tr/AIS/OutcomeBasedLearning/Home/Index?id=6790>

1.4. Danışmanlık ve İzleme

Yüksek lisans programında enstitü anabilim/anasanat dalı başkanlığı her öğrenci için ders seçiminde ve tez dönemi yürütülmesinde danışmanlık yapacak bir öğretim üyesi veya ilgili senato tarafından belirlenen niteliklere sahip doktora derecesine sahip bir öğretim görevlisini en geç birinci yarıyılın sonuna kadar belirler.

Danışmanlar, öğrencilerin, kayıt yenileme, ders ekleme bırakma işlemlerine onay vermekle ve öğrencilerin kayıtlı oldukları programı izlemelerinde; eğitim-öđretim çalışmaları ve üniversite yaşamıyla ilgili sorunlarının çözümünde rehberlik yapmakla görevlidirler. Program öğrencilerin başarısını takip etme, danışmanlık hizmeti verme, niteliklerini geliştirme ve izleme sorumluluđunu yüklenmiştir. Öğrenci başarısının değerlendirilmesi ve izlenmesi öğretimde amaçlanan hedeflere ulaşılmasının bir göstergesi olarak kabul edilmektedir. Başarı, bireysel sınav notu ve sınıf bazında genel ortalamaların izlenmesi ile değerlendirilmektedir. Aynı zamanda danışman öğretim elemanı öğrencileri birinci sınıftan itibaren her konuda bilgilendirmek, yönlendirmek ve takip etmek durumundadır. Yüksek Lisans programımızda tüm sınıfların danışmanı öğretim elemanları bulunmaktadır. Program danışmanı olan öğretim elemanları ise öğrencilerin sadece kayıt yenileme, ders kayıt veya ders danışmanlık işlemleriyle değil aynı zamanda onlarla dostane ilişkiler içerisine girerek tıpkı bir mentor veya koç gibi öğrenciler yönlendirilmeye çalışılmakta ve destek görmektedirler. Bunun yanı sıra Yüksek Lisans programımızdaki tüm öğretim elemanları öğrencilerle yakın ilişkiler içerisinde olup onları yönlendirmektedir. Öğretim elemanlarıyla bu şekilde rahat iletişim kurup destek görmek de öğrencilerimizin motivasyonunu arttırmakta ve memnuniyet düzeylerini ciddi oranda etkilemektedir.

SONUÇ

ÖRNEK UYGULAMA

KANIT

Birim / Program Web Sitesi, Haberler, Aktiviteler, 2021 Birim ve Program Faaliyet Raporları.

<http://eb.egitim.comu.edu.tr/>

1.5. Başarı Deđerlendirmesi

Yüksek lisans ve doktora programlarında öğretim elemanı tarafından, öğrencilere aldıkları her ders için, aşağıdaki harf notlarından biri, yarıyıl sonu ders notu olarak verilir:

Göre Kazanılan Not	Göre Not Karşılığı	Göre Katsayı
90-100	AA	4,00
85-89	BA	3,50
80-84	BB	3,00
75-79	CB	2,50
70-74	CC	2,00
60-69	DC	1,50
50-59	DD	1,00
30-49	FD	0,50
0-29	FF	0,00

b) DS: Devamsız

c) S: Başarılı

ç) U: Başarısız

(2) Başarılı (S) ve Başarısız (U) notları uzmanlık alan, dönem projesi ve seminer dersleri için kullanılır. Bu iki not genel not ortalamasına katılmaz.

(3) Bir dersten başarılı sayılabilmek için, o dersten yarıyıl sonu notu olarak yüksek lisans öğrencisinin en az (CC), doktora öğrencisinin ise en az (CB) notu almış olması gerekir. Uzmanlık alan, dönem projesi ve seminer derslerinden başarılı sayılabilmek için (S) notunu almış olmak gerekir.”

SONUÇ

ÖRNEK UYGULAMA KANIT

Birim / Program Web Sitesi, Haberler, Duyurular, 2021 Birim ve Program Faaliyet Raporları, Yönetmelik ve Yönergeler.

<http://ogrenciisleri.comu.edu.tr/mevzuat.html>

<https://ubys.comu.edu.tr/AIS/OutcomeBasedLearning/Home/Index?id=6790>

<https://www.comu.edu.tr/yonetmelik/yonetmelikler.html>

1.6. Programdan Mezuniyet Koşulları

Tezsiz yüksek lisans programında bir öğrencinin başarılı sayılabilmesi için; aldığı derslerden CC veya bunun üzerinde bir not almış olması, en az 2,50 AGNO’yu sağlamış olması ve dönem projesi dersinden başarılı olması, proje danışmanı tarafından onaylanmış dönem projesinin akademik takvimde belirtilen yarıyıl sonu sınavlarının tamamlandığı tarihe kadar EABDB aracılığı ile Enstitü Müdürlüğüne teslim etmesi gerekir. Öğrenci, ağırlıklı genel not ortalaması şartını sağlayıncaya kadar süresi içinde tekrar veya yeni ders almakla yükümlüdür.

Kredili derslerini ve dönem projesini başarı ile tamamlayan öğrencinin mezuniyetine EYK tarafından karar verilir ve öğrenciye tezsiz yüksek lisans diploması verilir.

Tezsiz yüksek lisans diploması üzerinde öğrencinin kayıtlı olduğu enstitü ana bilim/ana sanat dalındaki programın Yükseköğretim Kurulu tarafından onaylanmış adı bulunur.

SONUÇ

ÖRNEK UYGULAMA KANIT

Birim / Program Web Sitesi, Haberler, Duyurular, 2021 Birim ve Program Faaliyet Raporları, Yönetmelik ve Yönergeler.

<https://www.resmigazete.gov.tr/eskiler/2013/09/20130910-13.htm>

<https://www.comu.edu.tr/yonetmelik/yonetmelikler.html>

2. PROGRAM EĞİTİM AMAÇLARI

2.1. Tanımlanan Program Eğitim Amaçları

Değerlendirilecek her program için program eğitim amaçları tanımlanmış olmalıdır.

Programa kabul alan öğrencilerin;

Eğitim programları ve öğretim alanına yönelik akademik kazanımları gerçekleştirmek.

Eğitim programları ve öğretim alanında araştırmacı niteliklerini kazandırmak.

Danışmanı eşliğinde alanı ile ilgili bilimsel bir problemi tanımlayarak, çözümlenmek, raporlaştırmak ve jüri karşısında savunmak.

Öğrencilerin yukarıdaki kazanımlarına ek olarak, katma değeri ve yaygın etkisi güçlü özgün bilimsel çıktılar ortaya koymak amaçlanmaktadır.

Programımız eğitim programlarında üniversite ve enstitünün kurumsal hedefleri ve önceliklerinin yanı sıra güncel yerel, bölgesel, ulusal ihtiyaçları ve hedefleri dikkate alınmaktadır. Eğitim programının amaç ve hedefleri, öğrencilerin kazanması beklenen bilgi, beceri ve tutumları içerir ve mezundan beklenen yeterlik ve yetkinlikleri tanımlar bu da program çıktılarımızda aktif olarak gözlemlenebilir. Bu da program çıktılarımızda aktif olarak gözlemlenmektedir. Bu amaç ve hedefler, bilimsel, akademik, mesleki ve toplumsal beklentileri karşılama yönüne yönelik tüm yetkinlikleri kapsamaktadır.

SONUÇ

ÖRNEK UYGULAMA KANIT

Birim / Program Web Sitesi, Haberler, Duyurular, Tanıtımlar, 2021 Birim ve Program Faaliyet Raporları, UBYS Eğitim Bilgi Sistemi.

<https://ubys.comu.edu.tr/AIS/OutcomeBasedLearning/Home/Index?id=6790>

2.2. Program Amaçlarının Öğrencilerin Kariyer Hedeflerine Uygunluğu

Programın amaçları farklı disiplinlerden gelen öğrencilerin, kendi uzmanlık alanları ve program geliştirme disiplinini geliştirerek alanında öncü olmak isteyen öğrencilerin beklentileriyle uyumludur. Öğretmenlik mesleğinden gelen öğrenciler için ise sınıf içerisinde kalitenin artırılmasına yönelik beklentileri karşılanmaktadır. Bunun yanı sıra program geliştirme alanında araştırmacı olarak kariyerini yönlendiren bireyler için de araştırma yöntemlerinin öğretilmesi, program geliştirme uygulamalarının yapılması ve öğretim kuramlarının, yöntemlerinin, becerilerinin geliştirilmesi amacıyla uyumludur.

SONUÇ

ÖRNEK UYGULAMA KANIT

Birim / Program Web Sitesi, Haberler, Duyurular, Tanıtımlar, 2021 Birim ve Program Faaliyet Raporları, UBYS Eğitim Bilgi Sistemi.

<http://egitim.comu.edu.tr/mezun-bilgi-sistemi.html>

2.3. Program Amaçlarının Kurum ve Birim Özgörevlerine Uygunluğu Kurumun, fakültenin ve bölümün özgörevleriyle uyumlu olmalıdır.

Program amaçlarına ulaşma kapsamında Eğitim Programları ve Öğretim yüksek lisans programının misyonu ve eğitim amaçları Çanakkale Onsekiz Mart Üniversitesi Lisansüstü Eğitim Enstitüsü öz görevleriyle uyumludur.

Üniversitemizin misyonu; Eğitim ve öğretimde bilgili, donanımlı, kültürlü ve özgüveni yüksek bireyler yetiştirmeyi hedefleyen; bilimsel çalışmalarda uygulamaya dönük, proje odaklı ve çok disiplinli araştırmalar yapma anlayışını benimsemiş; paydaşlarıyla sürdürülebilir ilişkileri gözeten; bilgiyi, sevgiyi ve saygıyı Çanakkale'nin tarihi ve zengin dokusuyla harmanlayan; **kalite odaklı, yenilikçi ve girişimci bir üniversite olmaktadır.**

Üniversitenin misyonu ve programın misyon ve vizyonu birbiriyle örtüşmektedir.

Eğitim Programları ve Öğretim misyonu: Öğretim ve araştırma alanlarındaki sorumluluklarına ek olarak Eğitim Programları ve Öğretim bölgesel, ulusal ve uluslararası çalışmaları ile özellikle eğitim kurum ve kuruluşları olmak üzere genel olarak topluma ve eğitim paydaşlarına hizmet sunmayı amaçlamaktadır. Bu çerçevede bölümümüz, Milli Eğitim Bakanlığı'nın çeşitli birimlerindeki liderlik ve uzmanlık pozisyonları için bireyler yetiştirmeyi ve dolayısıyla Türk Eğitim Sistemi'nin geleceğine önemli katkılarda bulunmayı hedeflemektedir.

SONUÇ

ÖRNEK UYGULAMA KANIT

<https://www.comu.edu.tr/misyon-vizyon>

2.4. Program Amaçlarının Paydaşlar Dahil Edilerek Belirlenmesi Programın çeşitli iç ve dış paydaşlarını sürece dahil ederek belirlenmelidir.

- Yüksek Öğretim Kurulu,
- Milli Eğitim Bakanlığı
- Üniversitelerarası Kurul,
- Ulusal ve Uluslararası Eğitim ve Araştırma Kurumları,

- Sivil Toplum Kuruluşları,
- Akademik personelimiz
- Öğrencilerimiz
- Mezunlarımız.

Yeterli mesleki donanıma sahip, sürekli iyileşmeyi ve yaşam boyu öğrenmeyi ilke edinmiş, çağın gerektirdiği niteliklere sahip Eğitim Programları ve Öğretim programından mezunlar için programın özgörevi ile uyumlu amaçlar yukarıdaki bölümlerde de zaten detaylı olarak aktarılmıştır. Programımızın gelişebilmesi, eğitim kalitesini artırabilmesi, çağdaş ve modern eğitim teknolojileri ile donatılabilmesi ancak tüm paydaşlarının desteği ile mümkün olabilecektir. Bu amaçla paydaşları belirleyerek onların durumlarını da dikkate alacak şekilde stratejilerini belirlemiştir. Bunların başlıcaları üniversite ve Eğitim Programları ve Öğretim yüksek lisans programının ikili iş birliği ve protokolleri içerisinde bulunan kurumlardır. Bu kapsamda paydaşlarımızın başlıcaları şu şekilde sıralanabilir:

- Akademik personel
- İdari personel
- Mevcut ve mezun öğrencilerimiz
- MEB
- YÖK ve çeşitli sivil toplum örgütleri

Program amaçlarına ulaşma kapsamında Eğitim Programları ve Öğretim yüksek lisans programının misyonu ve eğitim amaçları programımızın tüm iç ve dış paydaşlarının görüşü alınarak belirlenmiş ve içselleştirilip gerekli görüldüğünde bölgesel, ulusal ve küresel ölçekteki gelişmeler de dikkate alınarak gerekli zamanlarda çağın gerekliliklerine göre yeniden tüm paydaşların fikirleri alınarak belirlenmektedir. Bu kapsamda iç ve dış paydaş danışma kurulları oluşturulmuştur. Program özgörevi, amaçları, hedefleri ve öğretim planı belirlenirken program danışmanı ilgili bölüm başkanını, birim yöneticisini, programdaki öğretim elemanlarını ve program öğrencilerini toplantıya çağırarak öncelikle iç paydaşların görüşlerinin alındığı bir toplantı organize etmiştir. Ardından dış paydaşlarla gerçekleştirilen toplantılar doğrultusunda program özgörevi ve amaçları ilgili birim ve kuruma uygun biçimde güncellenmiştir. Bu çerçevede gerek mevcut lisans öğrencilerimiz gerekse mezun olan öğrencilerimizin fikirleri alınarak eğitim ve öğretim içeriklerimizin zenginleşmesi, daha güncel, daha anlaşılır, daha dengeli, daha eğlenceli ve iş yaşamıyla daha uygun pratik bilgiler içerecek hale getirilmesi için gerekli tüm çalışmalar yapılmıştır. Bu kapsamda gerekli performans göstergeleri ve değerlendirme anketleri oluşturulmuş ve gerçekleştirilen bu toplantılarda ve/veya dönem dönem ilgililere çıktı olarak ya da online ortamlarda uygulanmıştır. Bu da İşletme Yönetimi Programı'nın amaçlarına ulaşması yolunda program misyon, amaç, hedef ve öğretim planının iç ve dış paydaşlar sürece dahil edilerek belirlendiğinin açık bir göstergesidir. Bu gösterge hakkında da ilgili kanıtlar ve linkler ekte bilgilerinize sunulmuştur.

SONUÇ

ÖRNEK UYGULAMA KANIT

Birim / Program Web Sitesi, Haberler, Duyurular, Tanıtımlar, 2021 Birim ve Program Faaliyet Raporları, Stratejik Planlar, İçkontrol Raporları.

<https://ubys.comu.edu.tr/AIS/OutcomeBasedLearning/Home/Index?id=6790>

2.5. Program Amaçlarına Erişim

Kolayca erişilebilecek şekilde yayımlanmış olmalıdır.

Tüm iç ve dış paydaşlarımız ve özellikle öğrencilerimiz ile öğrenci adaylarınca Onsekiz Mart Üniversitesi web sitesinden ulaşılabilmektedir.

SONUÇ

ÖRNEK UYGULAMA

KANIT

Birim / Program Web Sitesi, Haberler, Duyurular, Tanıtımlar, 2021 Birim ve Program Faaliyet Raporları, Stratejik Planlar, İçkontrol Raporları, Oryantasyon Dokümanları.

Kanıt linkleri:

<http://eb.egitim.comu.edu.tr/>

2.6. Program Amaçlarının Paydaşlar Dahil Edilerek Güncellenmesi

Programın iç ve dış paydaşlarının gereksinimleri doğrultusunda uygun aralıklarla güncellenmelidir.

Program amaçları iç ve dış paydaşlardan alınan formal ve informal dönütlerle güncellenmektedir. Bu kapsamda, program kataloğu 2019-2020 akademik yılında güncellenmiştir.

SONUÇ

ÖRNEK UYGULAMA

KANIT

Birim / Program Web Sitesi, Haberler, Duyurular, Tanıtımlar, 2021 Birim ve Program Faaliyet Raporları, Stratejik Planlar, İçkontrol Raporları.

<http://eb.egitim.comu.edu.tr/>

<https://ubys.comu.edu.tr/AIS/OutcomeBasedLearning/Home/Index?id=6790>

<http://egitim.comu.edu.tr/mezun-bilgi-sistemi.html>

2.7. Program Amaçlarına Ulaşıldığına Dair Test Ölçütleri

Test Ölçütü: Program öğretim amaçlarına ulaşıldığını belirlemek ve belgelemek için kullanılan ölçme ve değerlendirme sürecini ve bu süreç yardımıyla program öğretim amaçlarına ulaşıldığını kanıtlarıyla anlatınız.

Programın öğretim amacına ulaşıldığının en temel göstergesi, gerçekleştirilen dönem projesi çalışmaları ve bu çalışmalarının niteliği ile başarılarıdır.

SONUÇ

ÖRNEK UYGULAMA

KANIT

Birim / Program Web Sitesi, Haberler, Duyurular, Tanıtımlar, 2021 Birim ve Program Faaliyet Raporları, Stratejik Planlar, İçkontrol Raporları.

<http://eb.egitim.comu.edu.tr/>

<https://ubys.comu.edu.tr/AIS/OutcomeBasedLearning/Home/Index?id=6790>

3. PROGRAM ÇIKTILARI

3.1. Program Çıktılarının Belirlenme ve Güncellenme Yöntemi ve Amaçlara Uygunluğu

Program çıktıları Eğitim Programları ve Öğretim Bilim Dalı tarafından değerlendirilerek gerekli güncellemelere başvurulmaktadır. Bunun yanı sıra danışmanların bireysel olarak sorumlu olduğu öğrencilere gerektiğinde güncelleme, ekstra ders alımı ve bireysel çalışma gibi yöntemlerle programın çıktıları takip etmektedirler.

SONUÇ

ÖRNEK UYGULAMA

KANIT

Birim / Program Web Sitesi, Haberler, Duyurular, Tanıtımlar, 2021 Birim ve Program

Faaliyet Raporları, Stratejik Planlar, İçkontrol Raporları.

Kanıt linkleri:

<https://ubys.comu.edu.tr/AIS/OutcomeBasedLearning/Home/Index?id=6790>

3.2. Program Çıktılarının Ölçme ve Değerlendirme Yöntemi

Program çıktılarının sağlanma düzeyini dönemsel olarak belirlemek ve belgelemek için kullanılan bir ölçme ve değerlendirme süreci oluşturulmuş ve işletiliyor olmalıdır.

Program çıktılarının ölçme ve değerlendirmesi üniversite tarafından mezun takip sistemiyle takip edilmektedir. Gerekli görüldüğünde de öğrencilere oluşturulan elektronik ortamdaki anketlerle de değerlendirme gerçekleştirilmektedir.

SONUÇ

ÖRNEK UYGULAMA

KANIT

Birim / Program Web Sitesi, Haberler, Duyurular, Tanıtımlar, 2021 Birim ve Program

Faaliyet Raporları, Stratejik Planlar, İçkontrol Raporları.

Kanıt linkleri:

<https://ubys.comu.edu.tr/AIS/OutcomeBasedLearning/Home/Index?id=6790>

3.3. Mezunların Program Çıktılarını Sağlaması

Programlar mezuniyet aşamasına gelmiş olan öğrencilerinin program çıktıları sağladıklarını kanıtlamalıdır.

Dönem projesinin tamamlanmasında danışmanı olan öğretim elemanın rolü program çıktıları sağlanıp sağlanmadığını denetlemektir.

SONUÇ

ÖRNEK UYGULAMA

KANIT

Birim / Program Web Sitesi, Haberler, Duyurular, Tanıtımlar, 2021 Birim ve Program

Faaliyet Raporları, Stratejik Planlar, İçkontrol Raporları.

Kanıt linkleri: <https://ubys.comu.edu.tr/AIS/OutcomeBasedLearning/Home/Index?id=6790>

4. SÜREKLİ İYİLEŞTİRME

4.1. Ölçme ve Değerlendirme Sonuçlarının Sürekli İyileştirmeye Yönelik Kullanımı Kurulan ölçme ve değerlendirme sistemlerinden elde edilen sonuçların programın sürekli iyileştirilmesine yönelik olarak kullanıldığına ilişkin kanıtlar sunulmalıdır.

Bilim Dalı ve Anabilim Dalı bünyesinde gerçekleştirilen toplantılar ile iyileştirmeye yönelik kararlar alınmaktadır.

Programın Güçlü Yönleri:

- Bölge ve toplum ihtiyaçlarına yönelik güncel bir öğretim planına sahip olunması,
- Yeni fiziki imkânlara sahip olması,
- Alanında gerekli yetkinliğe sahip akademik kadronun varlığı,
- Akademisyenlerimizin, konuları hakkında nitelikli eser üretme kapasitesine sahip olması,
- Akademisyenlerimizin, konuları hakkında nitelikli proje üretme potansiyeline sahip olması,
- Akademik personelin öğrencilere bilgi aktarımında yeterli formasyona sahip olması,
- Akademik personel öğrenci iletişiminin işlevsel düzeyde olması,
- Akademik personel idari personel iletişimimin işlevsel düzeyde olması,
- İdari personel öğrenci iletişimin işlevsel düzeyde olması,
- Programımızın fiziki konumu ve teknolojik alt yapı noktasında bilgi kaynaklarına erişimin uygun olması,

Programın Zayıf Yönleri:

- Akademik ve bilimsel çalışmaların ekonomik gereksinimleri olması ve öğrencilerin destek alabilecekleri burs kaynaklarının sınırlı olması.
- Öğrencilerin ulusal ve uluslararası bilimsel kongreleri katılmalarının ekonomik olarak desteklenememesi,
- Tez çalışmalarına yönelik bilimsel problem belirleme sürecinde, altyapı eksiklikleri nedeniyle bazı bilimsel problemlerin çalışılmaması.

Fırsatlar:

- Öğretim planının yeni güncellenmiş olması,
- Yeni fiziki imkanlara sahip olması,
- Programımız öğretim elemanlarının güncel mevzuata hakim olması
- kamu ilişkilerinin geliştirebilme potansiyelinin var olması,
- Programımız öğretim kadrosunun alanlarında yeterli bilgi ve donanıma sahip olması nedeniyle ulusal ve uluslararası akademik çevrede tanınmaları,
- Aktif öğretim elemanlarına sahip olunması,

- Aktif idari personele sahip olunması,
- Diğer üniversite öğretim üyeleri arasındaki ilişkinin işlevsel olması,
- Ulusal ve uluslararası projelerde çalışabilecek nitelikte yeterli akademik personele sahip olunması,
- Anabilim Dalı öğretim kadrosunun tecrübe, yetenek ve gelişme arzusunun yeterli olması.

Tehditler:

- Yardımcı akademik personel sayısının optimal seviyeden düşük olması,

Sorunlara Çözüm Önerileri Getirilmesi ve Uygun Stratejilerin Geliştirilmesi:

Öğretim elemanlarının ders yoğunluğunun azaltılması

Öğretim elemanlarının birlikte çalışabilecekleri ortamın yaratılması

Öğrencilerin ilişkilerinin geliştirilmesi için gerekli akademik ve sosyal ortamın oluşturulması

SONUÇ

ÖRNEK UYGULAMA

KANIT

Birim / Program Web Sitesi, Haberler, Duyurular, Tanıtımlar, 2021 Birim ve Program

Faaliyet Raporları, Stratejik Planlar, İçkontrol Raporları.

Kanıt linkleri: <https://ubys.comu.edu.tr/AIS/OutcomeBasedLearning/Home/Index?id=6790>

4.2. Somut Verilere Dayalı Sürekli İyileştirme Çalışmaları

Eğitim Programları ve Öğretim bilim dalı sürekli iyileştirme çalışmalarını, mezun olan öğrenciler, tez çalışmalarına, tezlerden üretilen yayınlara ve yayınların atıf sayılarını dikkate alarak yapmaktadır.

5. EĞİTİM PLANI

5.1. Program Çıktılarını ve Amaçlarını Destekleyen Eğitim Planı (Müfredat)

Her programın program eğitim amaçlarını ve program çıktılarını destekleyen bir eğitim planı (müfredatı) olmalıdır. Eğitim planı bu ölçütte verilen ortak bileşenler ve disipline özgü bileşenleri içermelidir.

Tablo 9. Program Öğretim Planı



Çanakkale Onsekiz Mart Üniversitesi

Lisansüstü Eğitim Enstitüsü
Eğitim Bilimleri Anabilim Dalı / Eğitim Programları ve Öğretim Lisansüstü - Tezsiz İkinci Öğretim (İkinci Öğretim) Ders Planı

1. SINIF

1.Yarıyıl

Ders Kodu	Ders Adı	Z/S	T	U	L	Kredi	AKTS
EPÖT5004	Bilimsel Teori ve Araştırma Yöntemleri	Z	3,00	0,00	0,00	3,00	6,00

2.Yarıyıl

Ders Kodu	Ders Adı	Z/S	T	U	L	Kredi	AKTS
LEE-DP5000	Dönem Projesi	Z	0,00	2,00	0,00	0,00	5,00

SEÇMELİ DERSLER

Ders Kodu	Ders Adı	Z/S	T	U	L	Kredi	AKTS
EPÖT001 Seçmeli Ders Grubu 1 Bölüm Seçmeli Havuzu							24,00
EPÖT5005	Karşılaştırmalı Eğitim	S	3,00	0,00	0,00	3,00	6,00
EPÖT5007	Toplumsal Cinsiyet Eşitliği	S	3,00	0,00	0,00	3,00	6,00
EPÖT5011	Eğitim ve Değerler	S	3,00	0,00	0,00	3,00	6,00
EPÖT5013	Eğitimde Dijital Medya Araştırmaları	S	3,00	0,00	0,00	3,00	6,00
EPÖT5015	Eğitim Felsefesi:Kuramlar ve Uygulamalar	S	3,00	0,00	0,00	3,00	6,00
EPÖT5017	Öğrenim Tasarım İlkeleri	S	3,00	0,00	0,00	3,00	6,00
EPÖT5019	Yapılandırıcılığı Anlamak	S	3,00	0,00	0,00	3,00	6,00
EPÖT5021	Sınıf Yönetiminde Çağdaş Yaklaşımlar	S	3,00	0,00	0,00	3,00	6,00
EPÖT5023	Yetişkin Eğitimi Programları	S	3,00	0,00	0,00	3,00	6,00
EPÖT5009	Meslek Etiği	S	3,00	0,00	0,00	3,00	6,00
EPÖT5001	Program Geliştirme	S	3,00	0,00	0,00	3,00	6,00
EPÖT5003	Öğrenme Öğretme Kuram ve Süreçleri	S	3,00	0,00	0,00	3,00	6,00
EPÖT5025	Farklılaştırılmış Öğretim	S	3,00	0,00	0,00	3,00	6,00

SEÇMELİ DERSLER

Ders Kodu	Ders Adı	Z/S	T	U	L	Kredi	AKTS
EPÖT002 Seçmeli Ders Grubu 2							25,00
EPÖT-5002	Uygulamalı Program Geliştirme Çalışmaları	S	3,00	0,00	0,00	3,00	5,00
EPÖT-5006	Bilgi Sosyolojisi	S	3,00	0,00	0,00	3,00	5,00
EPÖT-5008	Eleştirel Bilinçli Sevgi Eğitimi	S	3,00	0,00	0,00	3,00	5,00
EPÖT-5010	Eylem Araştırması	S	3,00	0,00	0,00	3,00	5,00
EPÖT-5012	Yaratıcı Drama ve Program Geliştirme	S	3,00	0,00	0,00	3,00	5,00
EPÖT-5014	Eğitim Bilimlerinde Güncel Akımlar ve Yansımaları	S	3,00	0,00	0,00	3,00	5,00
EPÖT-5016	Programda Çok Kültürlü Yaklaşımlar	S	3,00	0,00	0,00	3,00	5,00
EPÖT-5018	Aktif Öğrenme	S	3,00	0,00	0,00	3,00	5,00
EPÖT-5020	Program Değerlendirme	S	3,00	0,00	0,00	3,00	5,00
EPÖT-5022	Test Geliştirme Teknikleri	S	3,00	0,00	0,00	3,00	5,00
EPÖT-5024	Öğretim Süreci ve Teknoloji Entegrasyonu	S	3,00	0,00	0,00	3,00	5,00
EPÖT-5026	Zenginleştirilmiş Ders Tasarımları	S	3,00	0,00	0,00	3,00	5,00

Zorunlu Olarak Alınması Gereken AKTS Toplamı	6,00
Seçmeli Olarak Alınması Gereken AKTS Toplamı	24,00
1. Yarıyıldan Alınması Gereken AKTS Toplamı	30,00

Zorunlu Olarak Alınması Gereken AKTS Toplamı	5,00
Seçmeli Olarak Alınması Gereken AKTS Toplamı	25,00
2. Yarıyıldan Alınması Gereken AKTS Toplamı	30,00

PROGRAM AKTS ÖZETİ

Tüm yıllar için Zorunlu derslerden alınması gereken toplam AKTS kredisi	11,00
Tüm yıllar için Seçmeli derslerden alınması gereken toplam AKTS kredisi	49,00
Programdan mezuniyet için gerekli AKTS kredilerinin toplamı	60,00

SONUÇ

ÖRNEK UYGULAMA KANIT

Birim / Program Web Sitesi, Tanıtımlar, 2021 Birim ve Program Faaliyet Raporları, Stratejik Planlar, İçkontrol Raporları.

Kanıt linkleri: <https://ubys.comu.edu.tr/AIS/OutcomeBasedLearning/Home/Index?id=6790>

5.2. Eğitim Planının Uygulanması

Eğitim planının uygulanmasında kullanılacak eğitim yöntemleri, istenen bilgi, beceri ve davranışların öğrencilere kazandırılmasını garanti edebilmelidir.

Programımız öğretim elemanları tarafından uygulanan eğitim yöntemleri aşağıda maddeler halinde en yoğun dan en az kullanılan a doğru sırayla özetlenmiştir.

Yüzyüze Anlatım: Dersi veren öğretim elemanı tarafından ele alınan konular tahtada veya slaytlar eşliğinde yüzyüze öğrenciye anlatılmaktadır. Bu süreçte projeksiyon cihazı aktif olarak kullanılmaktadır. Anlatım çoğunlukla öğretim elemanı tarafından yapılsa da zaman zaman konuyu öğrenci ile tartışarak, beyin fırtınası yaparak da yapılmaktadır.

Problem Çözme: Derste anlatılan konuları içerecek şekilde problemler öğretim elemanları tarafından hazırlanmakta ve bu problemleri çözerken izlenilecek yolun, kullanılacak yöntemlerin belirlenmesi ve sonuçların yorumlanmasına dayanmaktadır.

Alıştırma ve Uygulama: Derste verilen konunun problemler ile pekiştirilmesi amacıyla uygulamalar, konu anlatımı takiben ya da farklı bir zamanda ders esnasında yapılmaktadır

Soru – cevap: Konu anlatımı esnasında veya sonrasında, uygulama esnasında veya sonrasında öğrencilerin sorularını yanıtlamak şeklinde uygulanmaktadır. Verilen ödevlerde de soru-cevap uygulaması yapılmaktadır.

Proje – Ödev: Derste anlatılan konuların öğrenci tarafından daha iyi anlaşılması amacıyla proje veya ödevler kullanılmaktadır. Proje ve ödevler ile öğrencinin öncelikle problemi tanıması, kavraması, gerekli literatürü tarayabilmesi ve konuyu çözmeye becerilerini geliştirmesi ve sunu/rapor hazırlayıp sunması amaçlanmaktadır.

Örnek olay incelemesi: Derslerde anlatılan konularla ilgili gerçek ortamlarda daha önceden yapılmış çalışmaların ders esnasında anlatılması ve yorumlanması şeklinde yapılmaktadır.

Seminer-Konferans: Bunlar dışında sektörün öncede gelenleri Eğitim Programları ve Öğretim bilim dalına davet edilip seminer ve konferans organizasyonları düzenlenmektedir.

SONUÇ

ÖRNEK UYGULAMA

KANIT

Birim / Program Web Sitesi, Tanıtımlar, 2021 Birim ve Program Faaliyet Raporları, Stratejik Planlar, İçkontrol Raporları.

Kanıt linkleri: <https://ubys.comu.edu.tr/AIS/OutcomeBasedLearning/Home/Index?id=6790>

5.3. Eğitim Planı Yönetimi

Eğitim planının öngörüldüğü b içimde uygulanmasını güvence altına alacak ve sürekli

gelişimini sağlayacak bir eğitim yönetim sistemi bulunmalıdır.

Eğitim planı yönetimi ve güncellemeleri bilim dalı anabilim dalı kurularınca gerçekleştirilen toplantılarla sağlanmaktadır. Toplantılarda, eğitim planına yönelik veriler, iç ve dış paydaşlardan alınan dönütlerden oluşmaktadır.

SONUÇ

ÖRNEK UYGULAMA

KANIT

Birim / Program Web Sitesi, Tanıtımlar, 2021 Birim ve Program Faaliyet Raporları, Stratejik Planlar, İçkontrol Raporları.

Kanıt linkleri: <https://ubys.comu.edu.tr/AIS/OutcomeBasedLearning/Home/Index?id=6790>

5.4. Eğitim Planı Bileşenleri I

Eğitim Planı, En az bir yıllık ya da en az 32 kredi ya da en az 60 AKTS kredisi tutarında temel bilim eğitimi içermelidir.

Zorunlu Dersler

Bilimsel Teori ve Araştırma Yöntemleri (Scientific Theory and Research Methods) K:(3 00)3; ECTS:6

Bilimsel araştırma tasarımı, problem ve hipotez yazımı, nitel ve nicel araştırma yöntemleri, evren ve örneklem, deneysel desenler araştırma ve yayın etiği, araştırma önerisi hazırlama.

Dönem Projesi(Term Project) K:0; ECTS:5

Öğrenci bir dersin öğretim tasarımını, bireyin, toplumun ve konu alanının ihtiyaçlarına uygun olarak geliştirir. Öğrenci geliştirdiği öğretim tasarımını uygular. Öğrenci tasarımın uygulanması sonrasında çıkan sonuçları okulun uzak ve genel hedefleri ile öğrenciler üzerindeki etkilerine göre değerlendirir.

Seçmeli Dersler

EĞPÖXXXX-Program Geliştirme (Curriculum Development) K:(3 00)3; ECTS:6

Bu ders öğrencilerin program geliştirme anabilim dalında almaları gereken temel derslerden biridir. Program geliştirmenin felsefi dayanaklarından başlayarak; kavramsal açıdan ne olduğu, önde gelen ve bu alanda çalışmalarda bulunmuş önemli bilim insanlarını, yaklaşımların neler olduğu ve bu yaklaşımların eğitim-öğretim bilimi ile nasıl ilişkilendirildiği, eğitimin amaç, süreç ve sonuçlarının program geliştirme yaklaşımları ile nasıl şekillendiği hakkındaki bilgi ve uygulamalar dersin temel kurgusunu oluşturmaktadır.

EĞPÖXXXX- Öğrenme Öğretme Kuram ve Süreçleri (Learning - Teaching Theories and Processes)

K:(3 00)3; ECTS:6

Öğrenmeyle ilgili temel kavramlar, davranışçı, bilişsel ve insancıl öğrenme kuramları ve bu kuramların güncel uzantı ve revizyonları, çoklu zekâ, yapılandırmacılık, işbirliğine dayalı öğrenme, beyin temelli öğrenme, eleştirel düşünme, aktif (etkin) öğrenme, tam öğrenme, yaşam boyu öğrenme, internet temelli öğrenme, standarda dayalı öğrenme, yeterliğe dayalı öğrenme, performansa dayalı öğrenme, ilgili araştırmalar. Öğretme ve öğrenmede iletişim becerilerinin önemi, öğrenme stilleri ve öğrenme stratejileri.

EĞPÖXXXX Uygulamalı Program Geliştirme Çalışmaları (Applied Curriculum Studies) K:(3 00)3; ECTS:6

Program geliştirme çalışması planlama, modeller, öğrenme ürünlerinin saptanması ve ifadesi, içerik düzenleme, eğitim durumlarının saptanması, değerlendirme sürecinin tasarlanması.

Karşılaştırmalı Eğitim (Comparative Education) : Comparative Education K:(3 00)3; ECTS:6J:
Öğrenciler farklı ülkelerdeki eğitim sistemlerini, eğitim programlarını, öğretmen yetiştirme modellerini inceleyerek eğitim ile ilgili konularda eleştirel bakış açıları kazanırlar.

Toplumsal Cinsiyet Eşitliği (Gender Equality) K:(3 00)3; ECTS:6J:
Cinsiyet(sex) biyolojik, toplumsal cinsiyet (gender) ise sosyo-kültürel bir inşadır. Toplumsal cinsiyet tarihsel ve toplumsal bir inşadır. Dersin amacı, toplumsal cinsiyet eşitsizliğinin nedenlerinden yola çıkarak Türkiye’de ve dünyada sebep olduğu sonuçları görünür hale getirip tartışmak ve toplumsal barış için çözüm üretilmesine katkı koymaktır.

Meslek Etiği (Professional Ethics) K:(3 00)3; ECTS:6J:
Etik, ahlak gibi kavramların ne ifade ettiğini ayrıntılı olarak ifade eder. Öğretmenlik mesleğini tam ve eksiksiz bir biçimde tanımlar. Evrensel etik kuralları öğrenir.

Eğitim ve Değerler (Education and Values) K:(3 00)3; ECTS:6J:
Eğitim ve değerlere dair temel kavramlar ve güncel tartışmalar, Değer Olgusu, Değerler felsefesi ve felsefede değerler ve erdemler, Değerlerin tarihsel olarak incelenmesi, Değerler eğitimi ve amacı, Ahlaki gelişim ve değerler ilişkisi, Davranış ve değer ilişkisi, Karakter eğitimi: Tarihsel gelişim ve akımlar, Estetik değerler, Etik değerler, Ahlaki Değerler, Toplumsal Değerler, Evrensel Değerler, Değerler eğitiminde güncel yaklaşımlar, Sosyoloji ve psikoloji bakımından değerler.

Eğitimde Dijital Medya Araştırmaları(Digital Media Research in Education) K:(3 00)3; ECTS:6J:
Bu derste farklı kültürlere yönelik dijital medya ortamlarında bilimsel araştırma süreçlerine odaklanılmaktadır. Sanal kültürler çerçevesinde işe koşulan teorik yaklaşımlar ve bu yaklaşımların eğitimde nasıl kullanılabilirliği ele alınmaktadır. Bu temel sunulduktan sonra, öğretme ve öğrenme bağlamında dijital medyanın etkililiğini incelemek açısından ampirik araştırma yöntemlerinin nasıl kullanılacağı sunulmaktadır. Dersin sonunda, öğrenciler dijital medya ortamında araştırmalarını gerçekleştirebilecek aşamaya geleceklerdir. Öğrenciler 1) farklı kültürel yapı ve ülkelerdeki dijital medyaya yönelik araştırma yapabilmek için teorik ve metodolojik becerilerini geliştirecekler, 2) dijital medya araştırma araçları ve yöntemlerine aşina olacaklar, 3) eğitim aracı olarak teknolojinin kullanımına ilişkin eleştirel yaklaşım geliştirecekler, 4) medya üretim ve tüketimi üzerindeki kültürel değişimleri ve eğitim üzerindeki etkilerini yorumlayabilecekler. Ayrıca; Eğitim bilimleri bakış açısı ile medya ve teknoloji değerlendirebilecekler. Farklı araştırma teknikleri kullanabilecekler: içerik analizi, semiyoloji, söylem analizi, çoklu-model analizi vb. Eğitimde dijital medya araştırma önerisi hazırlayabilecekler. Ders içeriği şunları kapsamaktadır: Dijital medya araştırmaları ve ontoloji, Dijital medya araştırmaları ve epistemoloji, Dijital medya araştırmaları ve paradigmlar, Medya araştırmaları ve semiyotik analiz, Medya araştırmaları ve marksist analiz, Medya araştırmaları ve psikoanalitik eleştiri, Medya araştırmaları ve sosyolojik analiz, Sosyal medyada araştırma, Dijital oyunlarda araştırma, Dijital kitlesel medya araştırma, Veri toplama araçları, Veri Toplama, Veri Güvenliği, Etik ilkeler

Program Değerlendirme (Curriculum Evaluation) K:(3 00)3; ECTS:6]:

Program değerlendirme ve geliştirme anlayışı. Değerlendirme yaklaşımları. Bu konuda yapılan çalışmalardan örnekler.

Düşünme Becerileri Eğitimi (Thinking Skills Education) K:(3 00)3; ECTS:6]:

Düşünme becerisinin önem ve bireye kazandırılma süreci. Eleştirel Düşünme ve Karar Vermeye Giriş. Eleştirel Düşünmenin Temel Kavramları. Eleştirel Düşünme Becerileri. Problemi Tanımlama ve Analiz Etme. Doğru Soru Sormak. Yanılgıların Analizi. İspat Yükümlülüğü. Bilimsel ve Sebeplere Dayalı Muhakeme. İstatistikler Hakkında Eleştirel Düşünme ve Karar Verme. Analitik Karar Verme Teknikleri. Karar Vermenin Etik Boyutları. Eleştirel düşünme, yansıtıcı düşünme, yaratıcı düşünme, analitik düşünme ve düşünme becerilerinin eğitimindeki temel faktörler.

Eğitim Felsefesi: Kuramlar ve Uygulamalar (Educational Philosophy: Theories and Practices) K:(3 00)3; ECTS:6]:

Bu ders öğrencilerde genel felsefenin ilkelerinden yola çıkarak, felsefi yaklaşımların neler olduğu ve bu yaklaşımların eğitim bilimi ile nasıl ilişkilendirildiği ya da felsefenin eğitimde nasıl karşılık bulduğu ile ilgili temel kuramsal yapının oluşmasını amaçlamaktadır. Felsefe bilimsel düşünme, kuram ve süreçlerle ilgilenirken diğer yandan da bilimsel bulguların insan ve toplum hayatını nasıl etkilediği ve bu etkile(n)me sonucunda eğitim süreç ve sonuçlarının nasıl evrildiği dersin temel yapısını oluşturmaktadır.

Öğretim Tasarım İlkeleri (Instructional Design Principles) K:(3 00)3; ECTS:6]:

Öğretim tasarımı sınıf formal ve informal öğrenmelerin planlanması ve uygulanmasında önemli bir olgudur. Öğrenme süreci, amacı, üründe beklenen nitelik, izlenen öğretim ilke ve yöntemleri öğretim tasarımının şekillenmesini ve farklı durumlar için farklı programlar tasarlanmasını gerektirmektedir. Gelişen teknoloji, Endüstri 4.0, zaman ve mekandan bağımsız olabilme imkanlarının arttığı günümüzde; uzaktan, hibrit, senkron vb. bir çok kavramsal düşünce artık somut olgular olarak ortaya çıkmaktadır. Bu nedenle, farklı tasarım ilkelerinin bilinmesi, gerekli durum ve koşullara yönelik ders ya da öğretim modüllerinin geliştirilmesi için gereklidir. Bu derste en çok bilinen tasarımcıların (Tyler Kemp Dick and Carey, Posner, Smith and Ragan gibi) yaklaşımlarının sentezlenerek öğrencilerin kendi tasarım modüllerini oluşturmaları hedeflenmektedir.

Yapılandırmacılığı Anlamak (Understanding Constructivism) K:(3 00)3; ECTS:6]:

Eğitim teori ve uygulamalarının yapılandırmacılık yaklaşımı zemininde incelenmesinin gerçekleştirildiği bu derste, yapılandırmacılığın kavramsal ve teorik arkaplanı çözümlenirken, eğitim sistemleri üzerindeki fırsat ve sınırlılıkları analiz edilmektedir. Ders içeriği: Düşüncenin evrimleşmesi sürecinde öğrenen ve doğası, İnsan nerede, ne zaman, kiminle/ne ile, nasıl öğrenir?, Eğitimde bilgi ve doğası (Yapı olarak bilginin analiz edilmesi: Kavram, operasyonel kavram ve nomolojik path çalışmaları), Epistemik şiddet/baskı ve epistemik özgürlük ikileminde eğitim programlarının işlevleri, Yapılandırmacılığın ontolojik, epistemolojik ve aksiyolojik varsayımları, Yapılandırmacılık ile program öğelerinin doğasındaki değişim, Yapılandırmacı öğrenme çevresi tasarımları, Bilişsel yapılandırmacılık ve uygulamaları, Sosyal yapılandırmacılık ve uygulamaları, Radikal yapılandırmacılık ve uygulamaları, Birlikte yapılandırmacılık (Co-constructivism) ve uygulamaları, Eleştirel yapılandırmacılık ve uygulamaları, Diyalojik pedagoji ve yapılandırmacılık, Yapılandırmacılığın olumsuz yansımaları: Başarı açığının kaynağı olarak yapılandırmacılık

Sınıf Yönetiminde Çağdaş Yaklaşımlar (New Approaches to Classroom Management) K:(3 00)3; ECTS:6J:

Sınıf yönetim problemlerini anlaşılması Etkilili bir öğrenme çevresinin yaratılması ve yapılandırılması için etkili yollar. Sınıf yönetiminde alternatif modeller ve etkileri

Bilgi Sosyolojisi (Sociology Of Knowledge) K:(3 00)3; ECTS:6J:

Bilgi, bilgi kuramları, Bilgi sosyolojisinin konusu ve kapsamı, sosyoloji ile ilişkisi, diğer disiplinler ve bilgi sosyolojisinin sosyal gerçeğe bakışı, Bilgi sosyolojisinin doğuşu; Klasik sosyoloji ve bilgi sosyolojisi, bilim tarihi ve bilim sosyolojisi, sosyal bilimler ve bilgi sosyolojisi, bilgi sosyolojisi ve temel sorunları.

Eleştirel Bilinçli Sevgi Eğitimi (Critical-Conscious Love Education) K:(3 00)3; ECTS:6J:

Sevginin başta eğitim-öğretim sürecinde olmak üzere insan tüm etkileşim ve iletişim etkileşim süreçlerinde ki rolü ve önemi hakkında temel bilgiler, insan sevgisi, onuru ve değeri, doğa ve çevre sevgisi şeklinde içerik çok boyutludur

Eylem Araştırması (Action Research) K:(3 00)3; ECTS:6J:

Eylem Araştırmasının Amacı, Eylem Araştırması Türleri, Teknik/bilimsel/işbirlikçi eylem araştırması, Uygulama/karşılıklı işbirliği/tartışma odaklı eylem araştırması, Özgürleştirici/geliştirici/eleştirel eylem araştırması, Eylem Araştırmasının Özellikleri, Eylem Araştırmasının Aşamaları.

Yaratıcı Drama ve Program Geliştirme (Creative Drama and Curriculum Development) K:(3 00)3; ECTS:6J:

Eğitimde program geliştirme ve ölçme ve değerlendirme ile ilgili temel kavramlar, eğitim programının öğeleri, hedefler, davranışlar, eğitim durumları ve sınav durumlarının özellikleri, ölçme araçları, ölçme araçlarının özellikleri, güvenilirlik, geçerlik, kullanılabilirlik, test ve madde istatistikleri.

Eğitim Bilimlerinde Güncel Akımlar ve Yansımaları (Current Approaches and Reflections in Educational Sciences) K:(3 00)3; ECTS:6J:

Eğitim ve Felsefe İlişkisi, Çağdaş Eğitim Yaklaşımları, İdealist Yaklaşım, Realist Yaklaşım, Naturalist Yaklaşım, Pragmatist Yaklaşım, Liberalist Yaklaşım, Çocuktan Hareket Akımı- Montessori, Sosyalist Yaklaşım, Pozitivist Yaklaşım, Post Modern Eğitim

Programda Çok Kültürlü Yaklaşımlar (Multicultural Approaches in Curriculum) K:(3 00)3; ECTS:6J:

Bu derste, öğrenenlerin kültürel ve bireysel farklılıkları arasındaki etkileşimlerin sorgulanması ve programlarının bu etkileşime göre ele alınması vurgulanmaktadır. Derste farklı sınıf, etnik yapı, ırk, cinsiyet ve kültürlere yönelik formal ve informal eğitim programları incelenerek, eğitim programlarına çokkültürlü yapının nasıl dâhil olabileceği araştırılacaktır. Çokkültürlü eğitimin ne zaman, niçin ve nasıl ortaya çıktığını değerlendirme. Çokkültürlü eğitim yaklaşımlarının boyutlarını değerlendirmek: eşitlik pedagojisi (öğrenenlere odaklanmak), program reformu (içeriğe odaklanmak), çokkültürlülük yeterlikleri (öğretmene odaklanmak), sosyal adalet (topluma odaklanmak). Çokkültürlü eğitimi eğitimin hedefleri bağlamında değerlendirmek. Öğretme ve öğrenme süreçlerinde bireysel ve kültürel farklılıkların önemini değerlendirme. Başarı Açığını kapatabilmek için bir yol haritası oluşturabilme. Ders içeriği şunları kapsamaktadır: Bilgi Ve Program Teorisi, Program Teorisi Ve Çokkültürlülük, Çokkültürlü Programın Felsefi Temelleri, Eşitlik Pedagojisi, Çokkültürlü Programda Bilgi İnşası, Çokkültürlü İçerik Entegrasyonu, Çokkültürlü Örtük Program, Çokkültürlü Öğretim, Çokkültürlü Öğretim, Çokkültürlü Öğrenme, Çokkültürlü Eğitimde, Ölçme Ve Değerlendirme, Çokkültürlü Programda Öğretmen, Çokkültürlü Programda Öğrenci, Çokkültürlü Program Ve Öğrenme Çevresi

Aktif Öğrenme (Active learning) K:(3 00)3; ECTS:6]:

Aktif öğrenmenin kuramsal temelleri, Aktif öğrenme yöntemleri ve teknikleri. Aktif öğrenmenin kanıtlanmış etkililiği ve yapılmış araştırmaların incelenmesi. Öğretmen ve öğrenci direnci ve baş etme yolları

Yetişkin Eğitimi Programları (Adult Education Programs) K:(3 00)3; ECTS:6]: Halk eğitiminin yöntem ve teknikleri (halkla ilişkiler, toplum kalkınması, uzaktan eğitim). Programlar ve içerik. Yetişkin eğitimi programları. Yetişkin Eğitimi Programlarının Özellikleri. Yetişkin Eğitimi'nde Program Alanları. Genel Yetişkin Eğitimi Programları. Mesleki ve Teknik Yetişkin Eğitimi Programları. Uluslararası örnekler ve Türkiye ile karşılaştırma.

Test Geliştirme Teknikleri (Test Development Techniques) K:(3 00)3; ECTS:6]: Ölçme ve değerlendirme kavramları, eğitimde ölçmenin yeri, ölçek kavramı, ölçme aracının temel özellikleri (geçerlik, güvenilirlik), test geliştirmenin aşamaları, belirtke ve ünite analiz tabloları, sınav türleri, soru tipleri, objektif testlerin özellikleri; madde analizi, madde yazma ve redaksiyon teknikleri, test ve madde istatistikleri, madde seçimi ve test düzenlenmesi, standartlaştırma ve norm hazırlama teknikleri, uygulamalar.

Öğretim Süreci ve Teknoloji Entegrasyonu (Instruction Process And Technology Integration) [K:(3 00)3; ECTS:6]: Okullarda teknolojinin öğretim sürecine entegrasyonu sürecine ilişkin kavram ve terminoloji, teknolojinin öğretim sürecine entegrasyonu sürecinde teknoloji ile kuram ve yöntem ilişkisinin önemi, BİT teknolojilerinin entegre edildiği ders planları inceleme, geliştirebilme uygulayabilme, değerlendirebilme ve teknolojinin entegrasyonu ile ilgili bilimsel araştırmaları inceleme ve değerlendirebilme. Öğretim teknolojilerinin tanımı ve temelleri, Öğretim teknolojisinde güncel eğilimler, Teknoloji ile öğrenme-öğretme sürecinde ve öğrenende yaşanan dönüşümler, Öğretmen eğitiminde bilgi ve iletişim teknolojileri, Eğitim kurumlarında teknoloji entegrasyonu, Teknoloji entegrasyon göstergeleri, Teknoloji entegrasyon modelleri, Farklı ülkelerde uygulanan teknoloji entegrasyonu projeleri, Türkiye'de uygulanan teknoloji entegrasyonu projeleri, Teknoloji entegrasyonu ile ilgili güncel araştırmalar.

SONUÇ**ÖRNEK UYGULAMA****KANIT**

Birim / Program Web Sitesi, Tanıtımlar, 2021 Birim ve Program Faaliyet Raporları, Stratejik Planlar, İçkontrol Raporları.

Kanıt linkleri: <https://ubys.comu.edu.tr/AIS/OutcomeBasedLearning/Home/Index?id=6790>
<http://eb.egitim.comu.edu.tr/>

5.5. Eğitim Planı Bileşenleri II

En az bir buçuk yıllık ya da en az 48 kredi ya da en az 90 AKTS kredisi tutarında temel (mühendislik, fen, sağlık...vb.) bilimleri ve ilgili disipline uygun meslek eğitimi. İçermelidir.

Eğitim Planı Bileşenleri I kısmında eğitim planında yer alan tüm dersler verilmiştir.

SONUÇ**ÖRNEK UYGULAMA****KANIT**

Birim / Program Web Sitesi, Tanıtımlar, 2021 Birim ve Program Faaliyet Raporları, Stratejik

Planlar, İçkontrol Raporları.

Kanıt linkleri: <http://eb.egitim.comu.edu.tr/>

5.6. Program Amaçları Kapsamında Genel Bir Eğitim Planının Varlığı

Eğitim programının teknik içeriğini bütünleyen ve program amaçları doğrultusunda genel eğitim olmalıdır.

Program amaçları doğrultusunda genel eğitime ilişkin dersler eğitim planında yer almaktadır. Bu derslere ilişkin gerekli değerlendirmeler Bilim dalı ve Anabilim Dalı Yönetim Kurulunca yapılmaktadır.

SONUÇ

ÖRNEK UYGULAMA

KANIT

Birim / Program Web Sitesi, Tanıtımlar, 2021 Birim ve Program Faaliyet Raporları, Stratejik Planlar, İçkontrol Raporları.

Kanıt linkleri: <http://eb.egitim.comu.edu.tr/>

5.7. Ana Tasarım Deneyimi

Öğrenciler, önceki derslerde edindikleri bilgi ve becerileri kullanacakları, ilgili standartları ve gerçekçi kısıtları ve koşulları içerecek bir ana uygulama/tasarım deneyimiyle, hazır hale getirilmelidir.

Eğitim planında yer alan dersler, dönemlere göre birbirlerini destekleyecek nitelikte, bütünsel bir bakış açısıyla tasarlanmaktadır. Bu doğrultuda sonraki dersin öğrenim gerekliliğini önceden alınan dersin sağlaması sistemi doğrultusunda eğitim planı oluşturulmuştur. Dersler dönem bazında kademeli olarak temel eğitimden nitelikli eğitime; genel konulardan daha spesifik konulara olacak şekilde planlanmaktadır. Bu kapsamda birimde ders veren öğretim üyelerinden alınan geri bildirimler neticesinde, ilgili kurullarca eğitim planının güncellenmesi gerçekleştirilmektedir

SONUÇ

ÖRNEK UYGULAMA

KANIT

Birim / Program Web Sitesi, Tanıtımlar, 2021 Birim ve Program Faaliyet Raporları, Stratejik Planlar, İçkontrol Raporları.

Kanıt linkleri:

<https://ubys.comu.edu.tr/AIS/OutcomeBasedLearning/Home/Index?id=6790>

<http://eb.egitim.comu.edu.tr/>

6. ÖĞRETİM KADROSU

6.1. Öğretim Kadrosunun Yeterliliği

Öğretim kadrosu, her biri yeterli düzeyde olmak üzere, öğretim üyesi-öğrenci ilişkisini, öğrenci danışmanlığını, üniversiteye hizmeti, mesleki gelişimi, sanayi, mesleki kuruluşlar ve işverenlerle ilişkiyi sürdürebilmeyi sağlayacak ve programın tüm alanlarını kapsayacak biçimde sayıca yeterli olmalıdır.

Programı yürüten öğretim üyesi sayıları yeterlidir. Fakat Eğitim Programları ve Öğretim Anabilim Dalı öğretim üyeleri Eğitim Fakültesi zorunlu ve seçmeli meslek bilgisi derslerini vermekle yükümlüdürler. Bu kapsamda ders yükü fazlalığı oluşabilmektedir.

Tablo 10. Bölümdeki Öğretim Elemanlarının Dağılımı

Akademik Ünvan	Yaş Grupları											
	<30			30-39			40-49			50-59		
	K	E		K	E		K	E		K	E	
Prof. Dr.							1				2	
Doçent							1	2				
Dr. Öğr. Üyesi								1		1		
Arş. Gör.				1								

Tablo 11. Bölümde Öğretim Elemanı Başına Düşen Öğrenci Sayısı

Programda Aktif Kayıtlı Öğrenci Sayısı 17 / Programda Kadrosu Bulunan Öğretim Elemanı Sayısı 8	2,125
--	-------

SONUÇ

ÖRNEK UYGULAMA

KANIT

Kanıt linkleri:

<https://ubys.comu.edu.tr/AIS/OutcomeBasedLearning/Home/Index?id=6790>

<http://eb.egitim.comu.edu.tr/>

6.2 Öğretim Kadrosunun Nitelikleri

Öğretim kadrosu yeterli niteliklere sahip olmalı ve programın etkin bir şekilde sürdürülmesini, değerlendirilmesini ve geliştirilmesini sağlamalıdır.

Öğretim kadrosu nitelikleriyle ilgili detay bilgiler programın idari yapısı ve öğretim kadrosu başlığı altında ölçüt 01.3'te, aşağıdaki tablolarda ve ekteki kanıtlarda ayrıntılı olarak sunulmuştur.

Tablo 13. Öğretim Kadrosunun Yayınları

Akademik Unvan Ad, Soyad	Uluslararası + Ulusal Hakemli Dergi, Kongre, Sempozyum vb. Yayınlanan Makale, Bildiri Sayısı	Toplam Atıf Sayısı	Sosyal Bilimler Alanında ISI Indexlerine Giren Dergilerde Aldıkları Atıf Sayısı	Akademik Ders Kitabı ve Kitap Bölümleri
Prof. Dr. Remzi Yavaş Kıncal	102	1686	37	12(Kitap)-10(Kitap Bölümü)
Prof. Dr. Ercan Kiraz	0	121	100	-
Prof. Dr. Hülya Güvenç		96	7	1
Doç. Dr. Osman Yılmaz Kartal	5	49	3	-
Doç. Dr. Tugay Tutkun	1	19	9	-
Doç Dr. Derya Girgin	2	32	2	5
Dr. Öğr. Üye. Elmaziye Töre Temiz	1	1	1	-
Dr. Öğr. Üye. Akan Deniz Yazgan	4	30	5	
Arş.Gör. Selen Beyazbal	-	-	-	-
Genel Toplam	115		164	28

Tablo 14. Öğretim Kadrosunun Projeleri

Akademik Unvan - Ad, Soyad	BAP, TÜBİTAK, GMKA, AB, BM vb. Proje Sayısı	Proje Kapsamında Görevi
Prof. Dr. Remzi Yavaş Kıncal	1 Dünya Bankası, 1AB, 1Ulusal (DAP), 8 BAP	Araştırmacı-katılımcı Yürütücü Araştırmacı Yürütücü
Prof. Dr. Ercan Kiraz	-	
Prof. Dr. Hülya Güvenç	1	Araştırmacı
Doç. Dr. Osman Yılmaz Kartal	-	-
Doç Dr. Tugay Tutkun	-	-
Doç. Dr. Derya Girgin	2 adet BAP 9 Adet TÜBİTAK 2209 A 1 adet TÜBİTAK ARDEB/BİDEB-	Araştırmacı (BAP) ve YL Yürütücü (BAP) Danışman(Tübitak 2209) Hakemlik/Panelistlik/Dış Danışmanlık Eğitmen (AB)

	2 Adet AB Projesi 1 adet TUBİTAK 4004	Eđitmen (TUBİTAK 4004)
Dr. Öğr. Üye. Elmaziye Töre Temiz	Tubitak1 İçişleri Bakanlığı	Eđitimci Araştırmacı
Dr. Öğr. Üye. Akan Deniz Yazgan	-	-
Arş. Gör. Selen Beyazbal	-	-
Genel Toplam		29

Tablo 15. Öğretim Kadrosunun Detay Analizi

SONUÇ

Öğretim Kadrosu			Deneyim Yılı			Etkinlik düzeyi (Yüksek, Orta, Düşük, Yok)		
Akademik Ünvan	Son Mezun Olduğu Kurum ve Yılı	Halen Öğretim Görevi Hangi Aşamada Olduğu	Kamu, Özel Sektör, Sanayi,	Kaç Yıldır Bu Kurumda	Öğretim Üyeliği Süresi	Meslek Kuruluşlarında	Kamu, Sanayi ve Özel Sektöre Verilen Bilimsel Danışmanlıkta	Araştırma da
Prof. Dr. Remzi Yavaş Kıncal	Atatürk Üniversitesi 1991	-		14	30	-	-	orta
Prof. Dr. Ercan Kiraz	University of southern California 1997	-	0	5	25	Yok	Yok	Yok
Prof. Dr. Hülya Güvenç	Dokuz Eylül Üniversitesi 2004		27	4	22	Düşük		
Doç. Dr. Osman Yılmaz Kartal	ÇOMÜ, 2013	-		17	8	Yok	Yok	Yüksek
Doç. Dr. Tugay Tutkun	ÇOMÜ / 2013		27	19	8	Yok	Yok	orta
Doç. Dr. Derya Girgin	ÇOMÜ/ 2016	-	12	4	4		MEB orta	MEB orta
Dr. Öğr. Üye. Elmaziy e Töre Temiz	2004 İst Üni Sosyal Bil Enstitüsü			28	13	orta	yok	orta
Dr. Öğr. Üye. Akan Deniz Yazgan	ÇOMÜ Eğitim Bilimleri Enstitüsü / 2013	-	16	16	6	Yok	Yok	orta
Arş. Gör. Selen Beyazba l	ÇOMÜ 2018		-			Yok	Yok	Yok

ÖRNEK UYGULAMA

KANIT

Kanıt linkleri: <http://eb.egitim.comu.edu.tr/akademik-kadro.html>
<https://lee.comu.edu.tr/kalite-guvencesi/faaliyet-raporlari-r27.html>

6.3. Atama ve Yükseltme

Öğretim üyesi atama ve yükseltme kriterleri yukarıda sıralananları sağlamaya ve geliştirmeye yönelik olarak belirlenmiş ve uygulanıyor olmalıdır.

Çanakkale Onsekiz Mart Üniversitesi'nde öğretim üyesi atama ve yükseltme, "Öğretim Üyeliği Kadrolarına Atama ve Uygulama Esasları"na göre yapılır. Söz konusu esaslar, Üniversite'nin <http://www.comu.edu.tr/atama-kriterleri> internet sayfasında "Çanakkale Onsekiz Mart Üniversitesi Öğretim Elemanı Kadrolarına Başvuru, Görev Süresi Uzatımı ve Performans Değerlendirme Kriterleri" başlığı altında yayımlanmış olup 2020 itibarıyla yeni kriterler yürürlüğe girmiştir. Bu çerçevede genel olarak öğretim üyelerinin, çalıştıkları alanda evrensel düzeyde araştırma yapmaları, bu araştırmalarını ulusal ve uluslararası düzeyde bilgi paylaşım ortamlarına aktarmaları ve bu sayede bilim dünyasına katkıda bulunmaları; yerel, ulusal ve uluslararası bilimsel toplantılar düzenleyerek, hem kendi çalışmalarını sergilemeleri hem de diğer bilim dallarındaki araştırmacıların da çalışmalarını sergilemelerini sağlamak ve bilimsel tartışma ortamının oluşmasına katkı sunmaları gibi kriterlere bakılmaktadır. Uygulanmaktadır.

A- Profesör kadrolarına başvurmak için; Profesörlüğe yükseltme ve atama işlemleri, 2547 sayılı Kanun'un 26. maddesinde tanımlanan koşullara göre yapılır. Bunlara ek olarak Üniversitenin belirlediği ilgili temel alan koşulları aranır.

B- Doçent kadrolarına başvurmak için; Doçentliğe yükseltme ve atama işlemleri, 2547 sayılı Kanun'un 24. maddesinde tanımlanan koşullara göre yapılır. Bunlara ek olarak Üniversitenin belirlediği ilgili temel alan koşulları aranır.

C- Doktor Öğretim Üyesi kadrolarına başvurmak için; Doktor Öğretim Üyeliğine yükseltme ve atama işlemleri 2547 sayılı Kanun'un 23. maddesinde ayrıntılı biçimde tanımlanmıştır. Bunlara ek olarak ilgili temel alan koşulları aranır.

DOKTOR ÖĞRETİM ÜYESİ KADROSUNA İLK DEFA ATANMA İÇİN:

1) Doktora ya da sanatta yeterlik tezi kapsamında uluslararası indeksler tarafından taranan hakemli bir dergide en az 1 adet makale yapmış olmak, ayrıca doktora veya sanatta yeterlik sonrası lisansüstü tezlerden üretilmemiş olmak kaydıyla hakemli dergilerde bilimsel makale niteliğine sahip en az 1 adet yayın yapmış olmak,

2) Akademik etkinlik değerlendirmesinden en az 400 puan almış olmak ve bu puanın en az %50'sini akademik etkinlik değerlendirmesinin 1-12. arası maddelerinden almak, Yeniden atanma için: Tamamlanan atanma dönemi içerisinde gerçekleştirilmiş olan etkinlikler dikkate alınarak;

1) Akademik etkinlik deęerlendirmesinden 2 yıllık grev sresi uzatımı iin toplam en az 150 puan, 3 yıllık grev sresi uzatımı iin toplam en az 225 puan veya 4 yıl iin 300 puan almak, bu puanın en az %65'ini akademik etkinlik deęerlendirmesinin 1-12. arası maddelerinden, en az %15'ini de 20-23. arası maddelerinden almıř olmak.

2) Uluslararası indeksler tarafından taranan hakemli bir dergide en az 1 adet makale yapmıř olmak.

DOENT KADROSUNA ATANMA İİN: 1) Yksekğretim Kurulu tarafından belirlenen merkezî bir yabancı dil sınavından en az altmıřbeř (65) puan veya uluslararası geerlilięi Yksekğretim Kurulu tarafından kabul edilen bir yabancı dil sınavından buna denk bir puan almıř olmak, doentlik bilim alanının belli bir yabancı dille ilgili olması halinde ise (rneęin: İngiliz Dili Eęitimi, İngiliz Dili Edebiyatı, Fransız Dili Edebiyatı gibi) bu sınavı bařka bir yabancı dilde vermek ve en az altmıřbeř (65) puan veya uluslararası geerlilięi Yksekğretim Kurulu tarafından kabul edilen bir yabancı dil sınavından buna denk bir puan almıř olmak (YK tarafından kabul edilen gncel yabancı dil sınavı eřdeęerlik tablosu geerli kabul edilecektir).

2) Doktora sonrasında akademik etkinlik deęerlendirmesinin 1-12. maddelerinden 500 puan almıř olmak ve bu puanın en az %50'sini akademik etkinlik deęerlendirmesinin 1-5. maddelerinden almak (Gzel Sanatlar temel alanı iin 1-7. maddeler arası),

3) Bir bilimsel projede* grev almıř ya da grev alıyor olmak,

4) Toplam en az 1000 puan almıř olmak,

PROFESR KADROSUNA ATANMA İİN: 1) Profesrlk bařlıca eseri olarak doent unvanını aldıktan sonra ilgili bilim alanında uygulamaya ynelik alıřmalar veya uluslararası dzeyde arařtırmaya dayalı zgn bir eser yayınlamak, bařlıca eserin makale olması halinde eserin SCI, SCI- Expanded, SSCI, ESCI veya AHCI kapsamında yer alan dergilerde yayımlanması,

2) Doentlik sonrası iin akademik etkinlik deęerlendirmesinin 1-12. arası maddelerinden en az 700 puan almıř olmak ve bu puanın en az %50'sini akademik etkinlik deęerlendirmesinin 1-5. maddelerinden almıř olmak (Gzel Sanatlar temel alanı iin 1-7. maddeler arası),

3) Bir bilimsel projede* grev almıř ya da grev alıyor olmak,

4) Doentlik sonrası kendi bilim alanında en az 2 bilimsel toplantıya/gsteriye katılmak ve sunum yapmıř olmak.

5) Toplam en az 1500 puan almıř olmak, **veya yukarıdaki kriterler yerine** Doent unvanını aldıęı tarihten itibaren profesr kadrosuna bařvurduęu tarihe kadar geen srede; yrrlkte olan niversitelerarası Kurulun geliřtirdięi doentlik kriterlerini bir kez daha saęlamıř olmak.

SONUÇ

ÖRNEK UYGULAMA

KANIT

Birim / Program Web Sitesi, Program Faaliyet Raporları.

Kanıt linkleri: <http://www.comu.edu.tr/atama-kriterleri>

7. ALT YAPI

7.1. Eğitim Öğretim İçin Kullanılan Tüm Alanlar

Sınıflar, laboratuvarlar ve diğer teçhizat, eğitim amaçlarına ve program çıktıklarına ulaşmak için yeterli ve öğrenmeye yönelik bir atmosfer hazırlamaya yardımcı olmalıdır.

Derslikler: Program dersleri Eğitim Fakültesinde gerçekleştirilmektedir. Eğitim Fakültesinde ana bilim dalının ortak kullanımına sunulmuş 8 adet derslik mevcut olup, bunların bazıları projeksiyonla, bazıları ise akıllı tahtayla donatılmıştır.

Toplantı Salonu: Program dersleri Eğitim Fakültesinde gerçekleştirilmektedir Eğitim Fakültesinde birden fazla toplantı salonu mevcut olup, ihtiyaca cevap verecek donanıma sahiptir.

Konferans Salonu: Program dersleri Eğitim Fakültesinde gerçekleştirilmektedir. Eğitim Fakültesinde bir adet konferans salonu bulunmaktadır.

SONUÇ

ÖRNEK UYGULAMA

KANIT

Birim / Program Web Sitesi, Program Faaliyet Raporları.

Kanıt linkleri: <http://eb.egitim.comu.edu.tr/>

7.2. Diğer Alanlar ve Alt Yapı

Öğrencilerin ders dışı etkinlikler yapmalarına olanak veren, sosyal ve kültürel gereksinimlerini karşılayan, mesleki faaliyetlere ortam yaratarak, mesleki gelişimlerini destekleyen ve öğrenci-öğretim üyesi ilişkilerini canlandıran uygun altyapı mevcut olmalıdır.

Sosyal Alanlar:

Program dersleri Eğitim Fakültesinde gerçekleştirilmektedir. Fakültede bir adet öğrenci kantini ve boş zaman aktiviteleri için gerekli oyun ekipmanları mevcuttur. Kampüs alanı içerisinde öğrencilerimizin ve çalışanlarımızın hijyenik koşullarda öğle ve akşam yemeklerini yiyebilecekleri bir adet yemekhane, bir adet kantin mevcuttur.

SONUÇ

ÖRNEK UYGULAMA

KANIT

Birim / Program Web Sitesi, Program Faaliyet Raporları.

Kanıt linkleri: <http://eb.egitim.comu.edu.tr/>

7.3. Teknik Alt Yapı

Programlar öğrencilerine modern mühendislik araçlarını kullanmayı öğrenebilecekleri olanakları sağlamalıdır. Bilgisayar ve enformatik altyapıları, programın eğitim amaçlarını destekleyecek doğrultuda, öğrenci ve öğretim üyelerinin bilimsel ve eğitsel çalışmalarını için yeterli düzeyde olmalıdır.

Öğretim elemanlarımız da çalışma odalarından internet hizmetinden yararlanarak rahatlıkla araştırma yapılabilmektedir. Çok sayıda elektronik veri tabanı erişimi vasıtasıyla süreli yayın, e-dergi, etez, e-gazete ve e-kitaplara ulaşılabilir. Ayrıca, Turnitin, iThenticate, Flow ve Mendeley gibi programlar kullanıcıların hizmetine sunulmaktadır. Elektronik veri tabanları ve çeşitli yazılım programlarına yönelik üniversite bünyesinde yüzyüze ve online eğitimler düzenlenmektedir. Özetle bu ölçüt de karşılanmaktadır.

SONUÇ

ÖRNEK

UYGULAMA

KANIT

Birim / Program Web Sitesi, Program Faaliyet Raporları.

Kanıt linkleri:

<http://eb.egitim.comu.edu.tr/>

7.4. Kütüphane

Öğrencilere sunulan kütüphane olanakları eğitim amaçlarına ve program çıktıklarına ulaşmak için yeterli düzeyde olmalıdır.

Eğitim Fakültesinde ortak kullanımda olan bir adet kütüphane bulunmaktadır. Lisansüstü eğitim anlamında, uluslararası veritabanlarına erişim sağlanabilmektedir. Basılı kitaplar açısından sınırlılık mevcuttur. Erişimi olan dijital kitaplar ile bu sınırlılık aşılmaya çalışılmaktadır.

SONUÇ

OLGUNLAŞMAMIŞ

UYGULAMA KANIT

Birim / Program Web Sitesi, Program Faaliyet

Raporları. Kanıt linkleri: <http://lib.comu.edu.tr/>

7.5. Özel Önlemler

Öğretim ortamında ve öğrenci laboratuvarlarında gerekli güvenlik önlemleri alınmış olmalıdır. Engelliler için altyapı düzenlemesi yapılmış olmalıdır.

Engelliler için girişte bir adet rampa ve eğitim fakültesi binasında iki adet asansör bulunmaktadır.

SONUÇ

OLGUNLAŞMAMIŞ UYGULAMA

KANIT

Birim / Program Web Sitesi, Program Faaliyet

Raporları. Kanıt linkleri: <http://eb.egitim.comu.edu.tr/>

8. KURUM DESTEĞİ VE PARASAL KAYNAKLAR

8.1. Bütçe Süreci ve Kurumsal Destek

Üniversitenin idari desteği, yapıcı liderliği, parasal kaynaklar ve dağıtımında izlenen strateji, programın kalitesini ve bunun sürdürülebilmesini sağlayacak düzeyde olmalıdır.

Anabilim Dalı ve Eğitim Programı ve Öğretim programın yapılan harcamaların temel kaynağını katma bütçe gelirleri oluşturmaktadır. Katma Bütçe Maliye Bakanlığı tarafından her yıl üniversitelerden gelen öneriler dikkate alınarak yılbaşında üniversitelere aktarılmaktadır. Dolayısıyla bir devlet Üniversitesi olan Çanakkale Onsekiz Mart Üniversitesi'nin bütçesi, ilgili yasal düzenlemelere uygun olarak her yıl TBMM Plan ve Bütçe Komisyonu'nda üniversiteler için yapılan bütçe görüşmelerinin ardından belirlenmektedir. Ardından bu bütçe üniversitemizin Strateji Geliştirme Daire Başkanlığı'nca üniversitemiz birimleri arasında gerekli ihtiyaç ve talepler gözetilerek dağıtılmaktadır.

SONUÇ

ÖRNEK

UYGULAMA

Birim / Program Web Sitesi, Program Faaliyet Raporları.

Kamit linkleri: <http://eb.egitim.comu.edu.tr/>

<https://lee.comu.edu.tr/kalite-guvencesi/faaliyet-raporlari-r27.html>

8.2. Bütçenin Öğretim Kadrosu Açısından Yeterliliği

Kaynaklar, nitelikli bir öğretim kadrosunu çekecek, tutacak ve mesleki gelişimini sürdürmesini sağlayacak yeterlilikte olmalıdır.

Devlet Üniversitesi'ne bağlı bir program olmamız nedeniyle bütçemiz kısıtlıdır. İnsan kaynaklarının yönetimi stratejileri kurumumuz personel daire başkanlığı ve strateji daire başkanlığı bünyesinde birimlerin oluşturdukları norm kadro sayılarına ve atama kriterlerine göre planlanmakta olup takibi rektörlüğümüz ve genel sekreterliğimizce yapılmaktadır. Program öğretim elemanlarının maaş ve ek ders ücretleri fakülte bütçesinden karşılanmaktadır. Öğretim üyelerinin maaşları 657 sayılı devlet memuru kanunu ve 2547 sayılı kanunun akademik personel maaş ücretleri hesaplama usullerine bakılarak hesaplanmaktadır. Öğretim elemanlarının ek ders ücretleri 2547 nolu kanunun Ek Ders Usulü ve Esasları'na göre düzenlenmektedir. Öğretim elemanlarının mesleki gelişimlerini sürdürebilmeleri açısından, öğretim elemanlarının her yıl ulusal ve uluslararası bilimsel toplantılara katılımı desteklenmektedir. Üniversitemizi temsilen Bilimsel Etkinliklere katılan akademik personelimize bildiri ile katılmak koşulu ile yılda bir kez ulusal ve bir kez uluslararası etkinlik katılım desteği sağlanır. Bildiri başına en fazla bir akademisyen destekten faydalanabilir. Ancak 14 Kasım 2014'te yürürlüğe giren Yükseköğretim Personel Kanunu'nda Değişiklik Yapılmasına Dair Kanunla birlikte Öğretim Üye ve Yardımcılarının maaşlarında olumlu bir iyileştirmeye gidilmiş olması ülkemizde nitelikli öğretim kadrosunu çekme ve devamlılığını sağlama noktasında önemli bir teşvik sağlamıştır. Öğretim

elemanlarımız yaptıkları TÜBİTAK ve BAP projeleri kanalıyla da ek gelir ve teçhizat edinme imkânına sahiptir. Ayrıca program öğretim elemanlarının bazıları üniversitemizin Bilimsel Araştırma Projeleri (BAP) ile bazıları ise sanayi ortaklı projeler ile bilimsel çalışmalara katkıda bulunmaktadır. Ayrıca 14 Aralık 2015 tarihinde Bakanlar Kurulu kararı ile yürürlüğe giren Akademik Teşvik Ödeneği Yönetmeliği'ne dayanarak öğretim üyelerimiz proje, araştırma, yayın, tasarım, sergi, patent, atıflar, tebliğ ve almış olduğu akademik ödüller gibi akademik faaliyetleri için akademik teşvik ödeneği almaktadırlar. Düzenli olarak, Öğretim Üye ve Yardımcılarının istekleri doğrultusunda kütüphaneye kitap alımları gerçekleştirilmekte, üye olunan bilimsel veri tabanı sayısı artırılarak bilimsel yayınlara ulaşım imkânları genişletilmektedir.

SONUÇ

ÖRNEK

UYGULAMA

Birim / Program Web Sitesi, Program Faaliyet Raporları.

Kanıt linkleri: <http://eb.egitim.comu.edu.tr/>

8.3. Altyapı Techizat Desteği

Program için gereken altyapıyı temin etmeye, bakımını yapmaya ve işletmeye yetecek parasal kaynak sağlanmalıdır.

Lisansüstü Eğitim Enstitüsü bünyesinde gerçekleştirilmektedir. Öğretim üyelerinin gerçekleştirdikleri bilimsel projelerle de bu destek kısmen sağlanmaktadır.

SONUÇ

ÖRNEK

UYGULAMA

Birim / Program Web Sitesi, Program Faaliyet Raporları.

Kanıt linkleri: <http://eb.egitim.comu.edu.tr/>

8.4. Teknik ve İdari Hizmet Kadrosu Desteği

Program gereksinimlerini karşılayacak destek personeli ve kurumsal hizmetler sağlanmalıdır. Teknik ve idari kadrolar, program çıktılarını sağlamaya destek verecek sayı ve nitelikte olmalıdır.

Lisansüstü Eğitim Enstitüsü çalışanları teknik ve idari hizmet sağlama konusunda yeterlidir.

SONUÇ

ÖRNEK UYGULAMA (Bölüm Sekreterliği olan birimler kesinlikle örnek uygulama!)

Birim / Program Web Sitesi, Program Faaliyet Raporları, İçkontrol raporları, görev tanımları.

Kanıt linkleri: <http://eb.egitim.comu.edu.tr/>

9. KURUM DESTEĞİ VE PARASAL KAYNAKLAR

Yükseköğretim kurumunun organizasyonu ile rektörlük, fakülte, bölüm ve varsa diğer alt birimlerin kendi içlerindeki ve aralarındaki tüm karar alma süreçleri, program çıktılarının gerçekleştirilmesini ve eğitim amaçlarına ulaşılmasını destekleyecek şekilde düzenlenmelidir.

Üniversitemiz yönetim ve organizasyonunda 2547 sayılı Yüksek Öğretim Kanunu hükümlerini uygulamaktadır. Üniversitenin yönetim organları Rektör, Üniversite Senatosu ve Üniversite Yönetim Kuruludur. Yüksekokul düzeyinde yönetim organları aşağıdaki gibidir:

Rektör:Madde 13 –a) (Değişik: 17/8/1983 - 2880/7 md.) (Değişik birinci paragraf: 18/6/2008-5772/2 md.) Devlet üniversitelerinde rektör, profesör akademik unvanına sahip kişiler arasından görevdeki rektörün çağrısı ile toplanacak üniversite öğretim üyeleri tarafından seçilecek adaylar arasından Cumhurbaşkanınca atanır. Rektörün görev süresi 4 yıldır. Süresi sona erenler aynı yöntemle yeniden atanabilirler. Ancak iki dönemden fazla rektörlük yapılamaz. Rektör, üniversite veya yüksek teknoloji enstitüsü tüzel kişiliğini temsil eder. Rektör aday seçimleri gizli oyla yapılır. Oy veren her öğretim üyesi oy pusulasına yalnız bir isim yazabilir.

Birinci toplantıda öğretim üyelerinin en az yarısının hazır bulunması şarttır. Bu sağlanmadığı takdirde toplantı 48 saat ertelenir ve nisap aranmaksızın seçime geçilir. Bu toplantıda en çok oy alan altı kişi aday olarak seçilmiş sayılır. Yükseköğretim Genel Kurulunun bu adaylar arasından seçeceği üç kişi Cumhurbaşkanlığına sunulur. Cumhurbaşkanı, bunlar arasından birini seçer ve rektör olarak atar. Yeni kurulan üniversitelere rektör aday olarak başvuran profesörler arasından Yükseköğretim Genel Kurulunun seçeceği üç aday Cumhurbaşkanlığına sunulur. Cumhurbaşkanı, bunlar arasından birini seçer ve rektör olarak atar. Vakıflarca kurulan üniversitelerde rektör adaylarının seçimi ve rektörün atanması ilgili mütevelli heyet tarafından yapılır. Rektörlerin yaş haddi 67 yaştır. Ancak rektör olarak atanmış olanlarda görev süreleri bitinceye kadar yaş haddi aranmaz. (Değişik birinci cümle: 20/8/2016-6745/14 md.) Rektör, çalışmalarında kendisine yardım etmek üzere, üniversitenin aylıklı profesörleri arasından en çok üç kişiyi kendi rektörlük görev süresiyle sınırlı olmak kaydıyla rektör yardımcısı olarak seçer. (Ek: 2 /1/1990 - KHK - 398/1 md.; Aynen Kabul: 7/3/1990 -3614/1 md.) Ancak, merkezi açıköğretim yapmakla görevli üniversitelerde, gerekli hallerde rektör tarafından beş rektör yardımcısı seçilebilir.Rektör yardımcıları, rektör tarafından atanır. (1) Rektör, görevi başında olmadığı zaman yardımcılarında birisini yerine vekil bırakır. Rektör görevi başından iki haftadan fazla uzaklaştığında Yükseköğretim Kuruluna bilgi verir. Göreve vekalet altı aydan fazla sürerse yeni bir rektör atanır.

b) Görev, yetki ve sorumlulukları:

(1) Üniversite kurullarına başkanlık etmek, yükseköğretim üst kuruluşlarının kararlarını uygulamak, üniversite kurullarının önerilerini inceleyerek karara bağlamak ve üniversiteye bağlı kuruluşlar arasında düzenli çalışmayı sağlamak,

(2) Her eğitim - öğretim yılı sonunda ve gerektiğinde üniversitenin eğitim öğretim, bilimsel araştırma ve

yayım faaliyetleri hakkında Üniversitelerarası Kurula bilgi vermek,

(3) Üniversitenin yatırım programlarını, bütçesini ve kadro ihtiyaçlarını, bağlı birimlerinin ve üniversite yönetim kurulu ile senatonun görüş ve önerilerini aldıktan sonra hazırlamak ve Yükseköğretim Kuruluna sunmak,

(4) Gerekli gördüğü hallerde üniversiteyi oluşturan kuruluş ve birimlerde görevli öğretim elemanlarının ve diğer personelin görev yerlerini değiştirmek veya bunlara yeni görevler vermek,

(5) Üniversitenin birimleri ve her düzeydeki personeli üzerinde genel gözetim ve denetim görevini yapmak,

(6) Bu kanun ile kendisine verilen diğer görevleri yapmaktır.

Üniversitenin ve bağlı birimlerinin öğretim kapasitesinin rasyonel bir şekilde kullanılmasında ve geliştirilmesinde, öğrencilere gerekli sosyal hizmetlerin sağlanmasında, gerektiği zaman güvenlik önlemlerinin alınmasında, eğitim - öğretim, bilimsel araştırma ve yayım faaliyetlerinin devlet kalkınma plan, ilke ve hedefleri doğrultusunda planlanıp yürütülmesinde, bilimsel ve idari gözetim ve denetimin yapılmasında ve bu görevlerin alt birimlere aktarılmasında, takip ve kontrol edilmesinde ve sonuçlarının alınmasında birinci derecede yetkili ve sorumludur.

Senato: Madde 14 – a) Kuruluş ve işleyişi: Senato, rektörün başkanlığında, rektör yardımcıları, dekanlar ve her fakülteden fakülte kurullarınca üç yıl için seçilecek birer öğretim üyesi ile rektörlüğe bağlı enstitü ve yüksekokul müdürlerinden teşekkül eder. Senato, her eğitim - öğretim yılı başında ve sonunda olmak üzere yılda en az iki defa toplanır. Rektör gerekli gördüğü hallerde senatoyu toplantıya çağırır.

b) Görevleri: Senato, üniversitenin akademik organı olup aşağıdaki görevleri yapar:

(1) Üniversitenin eğitim - öğretim, bilimsel araştırma ve yayım faaliyetlerinin esasları hakkında karar almak,

(2) Üniversitenin bütününe ilgilendiren kanun ve yönetmelik taslaklarını hazırlamak veya görüş bildirmek,

(3) Rektörün onayından sonra Resmi Gazete'de yayınlanarak yürürlüğe girecek olan üniversite veya üniversitenin birimleri ile ilgili yönetmelikleri hazırlamak,

(4) Üniversitenin yıllık eğitim - öğretim programını ve takvimini inceleyerek karara bağlamak,

(5) Bir sınava bağlı olmayan fahri akademik ünvanlar vermek ve fakülte kurullarının bu konudaki önerilerini karara bağlamak,

(6) Fakülte kurulları ile rektörlüğe bağlı enstitü ve yüksekokul kurullarının kararlarına yapılacak itirazları inceleyerek karara bağlamak,

(7) Üniversite yönetim kuruluna üye seçmek,

(8) Bu kanunla kendisine verilen diğerk görevleri yapmaktır.

Üniversite Yönetim Kurulu Madde 15 – a. Kuruluş ve işleyişi: Üniversite yönetim kurulu; rektörün başkanlığında dekanlardan, üniversiteye bağlı değişik öğretim birim ve alanlarını temsil edecek şekilde senatoca dört yıl için seçilecek üç profesörden oluşur. Rektör gerektiğinde yönetim kurulunu toplantıya çağırır. Rektör yardımcıları oy hakkı olmaksızın yönetim kurulu toplantılarına katılabilirler.

b) Görevleri: Üniversite yönetim kurulu idari faaliyetlerde rektöre yardımcı bir organ olup aşağıdaki görevleri yapar:

(1) Yükseköğretim üst kuruluşları ile senato kararlarının uygulanmasında, belirlenen plan ve programlar doğrultusunda rektöre yardım etmek,

(2) Faaliyet plan ve programlarının uygulanmasını sağlamak; üniversiteye bağlı birimlerin önerilerini dikkate alarak yatırım programını, bütçe tasarısı taslağını incelemek ve kendi önerileri ile birlikte rektörlüğe ,vakıf üniversitelerinde ise mütevelli heyetine sunmak,(1)

(3) Üniversite yönetimi ile ilgili rektörün getireceği konularda karar almak,

(4) Fakülte, enstitü ve yüksekokul yönetim kurullarının kararlarına yapılacak itirazları inceleyerek kesin karara bağlamak,

(5) Bu kanun ile verilen diğerk görevleri yapmaktır.

Program Danışmanı; ilgili programın faaliyetlerini yürütmek öğrenci kayıtlarında öğrencileri yönlendirmek, staj işlemlerini yürütmek, öğrencilere danışmanlık etmek, program kalite süreçlerini yürütmekle sorumludur.

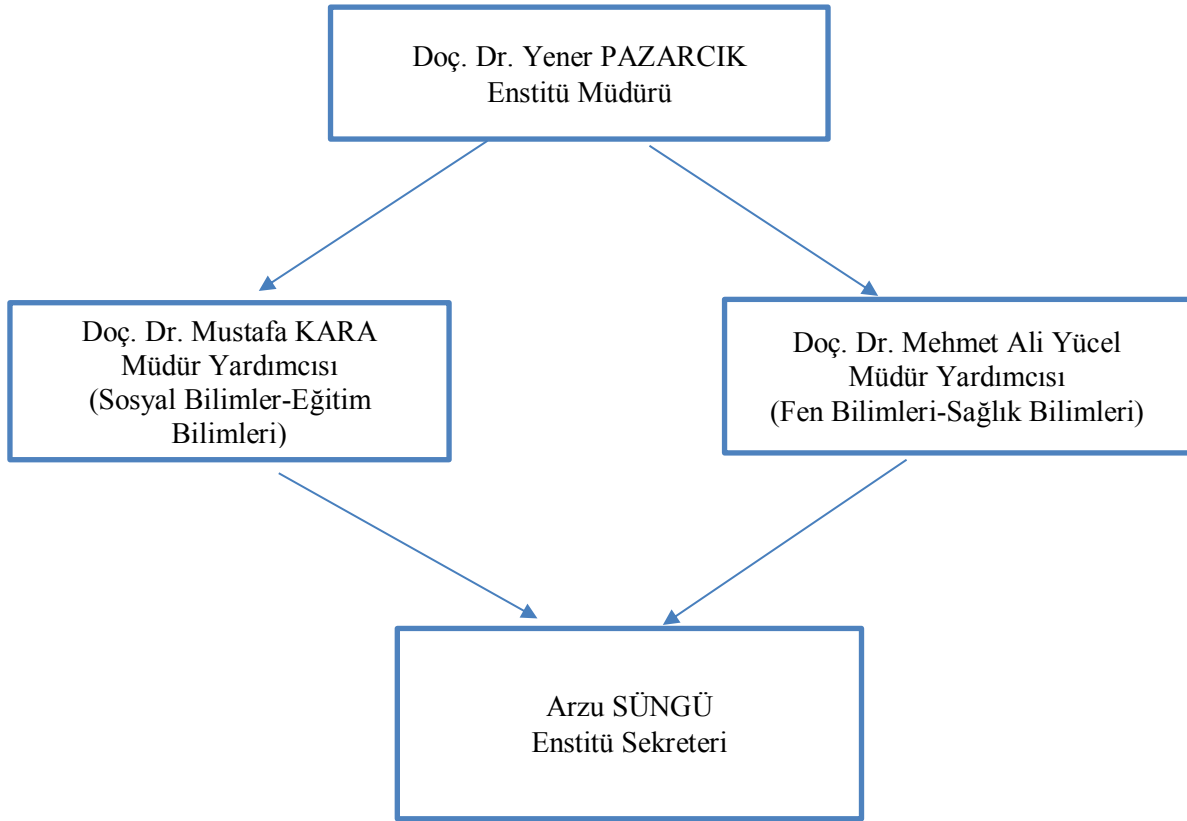
Tablo:16 İdari Faaliyetlere Ait Organizasyon Şeması

SONUÇ

ÖRNEK UYGULAMA

Birim / Program Web Sitesi, Program Faaliyet Raporları, İçkontrol Raporları, Stratejik

Planlar.

Kanıt linkleri: <http://eb.egitim.comu.edu.tr/>

<http://egitim.comu.edu.tr/fakultemiz/teskilat-semasi.html>

10. PROGRAMAMA ÖZGÜ ÖZEL ÖLÇÜTLER

Programa Özgü Ölçütler sağlanmalıdır.

Programa yönelik program çıktıları matrisi ve ders izlenceleri ekteki kanıtlarda bilgilerinize sunulmuştur

SONUÇ

Birim / Program Web Sitesi, Program Faaliyet Raporları., İçkontrol raporları, Stratejik planlar, Eğitim-Öğretim Bilgi Sistemi, Öğrenci Bilgi Sistemi.

Kanıt linkleri:

<https://ubys.comu.edu.tr/AIS/OutcomeBasedLearning/Home/Index?id=6790>

<https://ubys.comu.edu.tr/>

<http://eb.egitim.comu.edu.tr/>

11. SONUÇ

Üniversitemizin Kalite Güvencesi çalışmaları kapsamında programımız gerekli görülen tüm çalışmaları yerine getirmektedir. Bu bağlamda ilgili komisyonlar oluşturulmuş, organizasyon şemaları yapılmış, görev tanımları ve iş akış şemaları tamamlanmıştır. Yıllık olarak Bologna Eğitim-Öğretim Bilgi Paketi çalışmaları, yıllık faaliyet raporları ve iç kontrol raporları ilgili birim yöneticiliğine sunulmaktadır. Program tamamen öğrencilerinin mezuniyetlerine odaklanmış olmayıp; aynı zamanda aldığı kararlar ile öğrencileri ile sosyal yönden de etkin bir şekilde iletişim içerisinde olmayı başarmıştır. Sonuç olarak programımızda yer alan ilgili tüm yargıları, raporun alt başlıklarına eklenen kanıtlar ile desteklendiği görülmektedir.

Prof. Dr. Remzi Y. KINCAL(Başkan)

Arş. Gör. Selen BEYAZBAL(Üye)