



ÇANAKKALE ONSEKİZ MART ÜNİVERSİTESİ

EĞİTİM FAKÜLTESİ

**COĞRAFYA ÖĞRETMENLİĞİ PROGRAMI
(LİSANS)**

2023 YILI ÖZ DEĞERLENDİRME RAPORU

Prof. Dr. Okan YAŞAR (Başkan)

Prof. Dr. Ahmet Evren ERGİNAL (Üye)

Doç. Dr. Oya ERENOĞLU(Üye)

GG/AA/2024-GG/AA/2024

İÇİNDEKİLER

PROGRAMA AİT BİLGİLER	2
1.ÖĞRENCİLER.....	10
2-PROGRAM EĞİTİM AMAÇLARI	18
3-PROGRAM ÇIKTILARI.....	26
4-SÜREKLİ İYİLEŞTİRME.....	31
5-EĞİTİM PLANI.....	37
6-ÖĞRETİM KADROSU	57
7-ALTYAPI	63
8-KURUM DESTEĞİ VE PARASAL KAYNAKLAR	66
9-ORGANİZASYON VE KARAR ALMA SÜREÇLERİ	69
SONUÇ	75

PROGRAMA AİT BİLGİLER

GİRİŞ

Günümüzde artan kamu ve vakıf üniversiteleri sayıları da dikkate alınarak sürdürülebilir rekabet avantajı kazanmak, eğitim ve öğretim de kaliteyi nicelik ve niteliksel anlamda arttırmaya çalışmak, girişimci ve yenilikçi üniversitelerin başında yer almak ve araştırma üniversiteleri arasına girmek vizyonu ile üniversitemiz Eğitim Fakültesi Türkçe ve Sosyal Bilimler Eğitimi Bölümü Coğrafya Öğretmenliği Lisans Programı öz değerlendirme raporunu oluşturma ihtiyacı hasıl olmuştur.

Bu Öz Değerlendirme Raporu; Çanakkale Onsekiz Mart Üniversitesi, Eğitim Fakültesi Türkçe ve Sosyal Bilimler Eğitimi Bölümü Coğrafya Öğretmenliği Programının eğitim öğretim kalitesini artırabilmesi ve gerçekleşen hızlı değişimlere ayak uydurabilmesi için uygulaması gereken stratejik gereksinimleri paydaşlardan elde edilen geri bildirimler doğrultusunda değerlendirmek amacıyla hazırlanmıştır. Bu raporun ortaya koyduğu eksik ve sorunlar irdelenip, sonuçları değerlendirilerek gerekli revizyon ve güncellemeler de yapılacaktır.

Amaç

Bu raporun temel amacı; programımızın günümüzün ve geleceğin rekabet koşullarıyla uyumlu hale getirilmesi doğrultusunda kapsamlı bir öz değerlendirmede bulunarak ulusal ve uluslararası anlamda tercih edilirliliğimizi arttırarak üniversitemizin sürdürülebilir rekabet üstünlüğüne anlamlı katkılar sunmaktır.

Kapsam

Bu dokümanda sunulan bilgiler Çanakkale Onsekiz Mart Üniversitesi, Eğitim Fakültesi Türkçe ve Sosyal Bilimler Eğitimi Bölümü Coğrafya Öğretmenliği Programının örgün öğretim programlarını kapsamaktadır. Bu doküman özdeğerlendirme komisyonu üyeleri tarafından hazırlanmıştır.

Uygulama Planı

Program danışmanlığımızca yürütülen bu süreçte öncelikle alanında uzman öğretim elemanlarımız arasından 3 kişilik bir öz değerlendirme komisyonu oluşturulmuştur. Ardından bu komisyon gerekli bilgi ve önerileri temin ederek bu raporun hazırlanmasına katkı sunmuştur.

Komisyon Üyeleri

Prof. Dr. Okan YAŞAR (Başkan)

E-posta: okany@comu.edu.tr

Telefon: 0 (286) 2171303 Dahili: (6163, 3812)

Prof. Dr. Ahmet Evren ERGİNAL

E-posta: aerginal@gmail.com

Telefon: 0 (286) 2171303 Dahili: (3813)

Doç. Dr. Oya ERENOĞLU (Üye)

E-posta: o_turkdonmez@comu.edu.tr

Telefon: 0 (286) 2171303 Dahili: (3804)

01. PROGRAMA AİT GENEL BİLGİLER VE GENEL ÖLÇÜTLER

01.1. Programın Kısa Tarihçesi ve Sahip Olduğu İmkanlar

3 Temmuz 1992 tarihinde, 3837 sayılı kanunla kurulan Çanakkale Onsekiz Mart Üniversitesi, 1992-1993 Eğitim-Öğretim yılında Trakya Üniversitesi'nden devredilen Çanakkale Eğitim Fakültesi, Çanakkale Meslek Yüksekokulu ve Biga Meslek Yüksekokulu ile eğitim-öğretim hayatına başlamıştır. 1 Lisansüstü Eğitim Enstitüsü, 20 Fakülte, 2 Yüksekokul, 12 Meslek Yüksekokulu ile beraber üniversitemiz toplam 35 eğitim birimine ulaşmıştır. Bunların yanı sıra; 45 Araştırma ve Uygulama Merkezi de faal haldedir ve Türkiye'nin en iyi kütüphanelerinden birine sahiptir. Programımızın bulunduğu Eğitim Fakültesi Trakya Üniversitesi bünyesinde eğitim öğretime devam ederken 1992 yılında 3837 Sayılı Kanunla kurulan Çanakkale Onsekiz Mart Üniversitesine bağlanmıştır. Fakültemiz 2019-2020 Öğretim Yılından itibaren Anafartalar Kampüsündeki yeni binasında eğitim ve öğretime devam etmektedir.

Eğitim Fakültesi Türkçe ve Sosyal Bilimler Eğitimi Bölümü Coğrafya Öğretmenliği Programı lisans seviyesinde öğretim yapan bir anabilim dalıdır. Türkçe ve Sosyal Bilimler Eğitimi Bölümü; 1. Coğrafya Öğretmenliği, 2. Sosyal Bilimler Öğretmenliği, 3. Tarih Öğretmenliği, 4. Türk Dili ve Edebiyatı Öğretmenliği, 5. Türkçe Öğretmenliği programlarından oluşmaktadır. Coğrafya Öğretmenliği Programı 1994-1995 öğretim yılından itibaren öğrenci almaya başlamıştır. Zaman zaman öğrenci alımı durmuş olsa da 2015-2016 öğretim yılından bu yana öğrenci alımı devam etmektedir. Coğrafya

Öğretmenliği Programını başarıyla tamamlayan öğrenciler, adı geçen program alanında Lisans (undergraduate) derecesi almaya hak kazanmaktadırlar.

1998 yılında Eğitim Fakültelerinin yeniden yapılandırılması sonucunda anabilim dalının eğitim süresi 3,5+1,5 yıl şeklinde düzenlenmiştir. Eğitim Fakülteleri bünyesinde uygulanmakta olan Ortaöğretim Alan Öğretmenlerinin Yetiştirilmesine yönelik programlar 11.07.2007 tarihli Yükseköğretim Genel Kurul toplantısında yeniden değerlendirilmiş ve yapılan değerlendirme neticesinde; Birleştirilmiş Lisans+Tezsiz Yüksek Lisans Programı (3,5+1.5) uygulamasına son verilerek söz konusu programların lisans eğitiminin beş yıla yayılarak Eğitim Fakültesi bünyesinde uygulanmasına karar verilmiştir. Anabilim Dalı, 2008-2009 akademik yılından itibaren yeniden lisans öğrencisi almaya başlamıştır. Anabilim Dalına Yükseköğretim Kurulu tarafından 2013 ve 2014 yıllarında lisans öğrencisi kontenjanı verilmemiştir. Ancak 2015 yılından itibaren tekrardan lisans öğrencisi alınmaya başlanmıştır. Ana Bilim Dalı'nda "Coğrafya Öğretmenliği Lisans" ve "Coğrafya Öğretmenliği Tezli Yüksek Lisans" olmak üzere iki ayrı program yürütülmektedir. **Coğrafya Öğretmenliği Lisans Programı akredite bir programdır.**

Millî Eğitim Bakanlığına bağlı liselerin ihtiyaç duyduğu yaşam boyu öğrenmeyi ve kendini yenilemeyi ilke edinmiş, bilimsel bakış geliştirebilen, sorunlara çözüm üreten, eleştirel düşünebilen, iletişim becerilerine sahip, iletişim ve eğitim teknolojilerini kullanabilen, disiplinler arası ilişki kurabilen ve bunları farklı alanlara aktarabilen, teori ile uygulamayı birleştiren, eğitimde uluslararası alanlardaki çalışmaları alanına uygulayabilen, güncel yaklaşım, strateji, yöntem ve teknikleri takip edebilen Coğrafya öğretmenleri yetiştirmek misyonu ile eğitim vermekte olan anabilim dalı bugüne dek 461 mezun vermiştir. Halen 94 aktif lisans öğrencisi öğrenim görmektedir.

Atatürk İlke ve İnkılaplarına bağlılık, evrensel ve ulusal değerleri korumak ve geliştirmek, toplumsal sorumluluk bilincine sahip olmak, bilimsel özgürlük, özgün düşünceyi yüceltmek, bilgiyi paylaşmak ve değerlendirmelerde akademik ölçütleri esas almak, yapılan iş ve akademik etkinliklerde mesleki ve akademik etik ilkeleri gözetmek, toplumsal ve bireysel gelişmeye öncülük etmek, akademik çalışmaları şeffaf, demokratik ve katılımcı bir anlayışla yerine getirmek, alanında yetkin öğretmen ve akademisyen yetiştirmek, öğretim elemanları ve öğrencilerin kendilerini özgürce ifade edebilecekleri öğrenme ortamları yaratmak, ulusal ve uluslararası akademik kurum ve kuruluşlarla işbirliği yapmak, teknolojinin sunduğu fırsatları eğitim-öğretim sürecine katmak, karar ve uygulamalarda insan odaklılık anlayışını tesis etmek, çevreye duyarlılık ve doğal kaynakların sürdürülebilir anlayışla kullanımını teşvik etmek ilke ve değerleri ile eğitim faaliyetlerini sürdürmekte olan Eğitim Fakültesi Türkçe ve Sosyal Bilimler Eğitimi Bölümü Coğrafya Öğretmenliği Programı kadrosunda 5 öğretim üyesi, 1 araştırma görevlisi doktor mevcuttur.

Millî Eğitim Bakanlığına bağlı okullar ile özel eğitim kurumlarının beklentilerine cevap veren, uygulamalı eğitim olanaklarını sağlayarak, sektörde aranan ve tercih edilen öğretmen yetiştirme hedefi ile yola çıkan Türkçe ve Sosyal Bilimler Eğitimi Bölümü Coğrafya Öğretmenliği Programı ilgili kurumların aradığı niteliklere haiz mezunlar vermektedir.

01.2. Programın Öğretim Yöntemi, Eğitim Dili ve Öğrenci Kabulü

Türkçe ve Sosyal Bilimler Eğitimi Bölümü Coğrafya Öğretmenliği Programı; Millî Eğitim Bakanlığına bağlı liselere, özel okul ve özel öğretim kurslarına Coğrafya Öğretmeni yetiştirmeyi amaçlayan sekiz yarıyıllık tam zamanlı bir lisans programıdır. Eğitim Fakültesinde en çok tercih edilen programlardan biri olup, programda örgün eğitim yapılmaktadır.

Coğrafya Öğretmenliği Programı öğrencileri alan bilgisi, eğitim bilimleri ve genel kültür dersleri alarak alanlarında donanımlı, yenilikçi ve bilim alanının bu güne kadar ortaya koyduğu evrensel birikimler ile uluslararası düzeyde bir eğitim ve öğretim vermek, doğal, toplumsal ve kültürel çevre gelişimine katkıda bulunmak, kişilerarası ve toplumsal ilişkilerde edinmiş olduğu bilgi ve beceri birikimlerini davranışlarına yansıtan, birleştirici ve yapıcı bir kimliğe sahip öğretmenler yetiştirmeyi amaçlamaktadır. Ayrıca ülkemizdeki ve dünyadaki eğitim sorunlarının çözümüne akademik katkıda bulunan bir vizyon ile hareket etmektedir. Programların öğrenim dili Türkçe olup dersler yüz yüze yapılmaktadır.

Yükseköğretim Kurumu (YÖK) tarafından belirlenen yönetmelikler çerçevesinde bu programlara öğrenci

kabulü YKS olarak adlandırılan merkezi sınav sistemi ile yapılmaktadır. Öğrenciler, öğrenim görmek istedikleri program tercihlerini bildirdikten sonra bu sınavdan aldıkları puana göre Öğrenci Seçme ve Yerleştirme Merkezi tarafından ilgili programlara yerleştirilmektedir. 202 ÖSYS Kılavuzu'nda Coğrafya Öğretmenliği Programı'na 20+1 öğrenci alınması için kontenjan verilmiştir.

Bu programdan mezun olabilmek için öğrencilerin; öğretim programlarındaki tüm derslerden 4.00 üzerinden en az 2.00 Genel Not Ortalamasına sahip olmaları ve 240 AKTS kredisi almaları zorunludur. Genel not ortalaması yerel krediye göre hesaplanmaktadır.

01.3. Programın İdari Yapısı Öğretim Kadrosu

Coğrafya Öğretmenliği Programında üç Profesör, 1 Doçent, 1 Doktor Öğretim Üyesi, 1 Araştırma Görevlisi Doktor görev yapmaktadır. Anabilim Dalı Başkanı program başkanıdır. Bölüm Başkanı, Anabilim Dalı Başkanları, Bölüm Kurulu vasıtasıyla programa ait dersler, öğretim planı, öğretmenlik uygulamaları ve sınav takvimi gibi konuları aktif olarak planlamaktadır. Aşağıdaki tablolardan anlaşılacağı üzere Anabilim Dalı koyduğu hedeflere doğru ilerleyen, şeffaf ve katılımcı bir yönetim tarzıyla ilgili tüm paydaşları sürece dahil etmeye çalışan deneyimli kadrosuyla güçlü ve rekabetçi bir yapıya sahiptir.

Tablo 1. Coğrafya Öğretmenliği Programı Öğretim Elemanlarının Dağılımı

Akademik Unvan	Yaş Grupları											
	<30			30-39			40-49			50-65		
	K	E		K	E		K	E		K	E	
Prof. Dr. Okan YAŞAR											X	
Prof. Dr. A. Evren ERGİNAL											x	
Prof. Dr. Rüştü ILGAR											x	
Dr. Öğr. Üyesi Hayri ÇAMURCU											X	
Doç. Dr. Oya ERENOĞLU							X					
Arş. Gör. Dr. Erdal ÖZTURA					X							

Tablo 2. Öğretim Kadrosunun Ders Yükü Dağılımlarına Yönelik İstatistikler

Sözleşmeye Esas Görev Tanımı Kapsamında Akademik Unvanlara Göre Olması Gereken Minimum Ders Yükü ve Mevcut Ders Yükü Dağılımları			
Akademik Unvan	Ad, Soyad	En Az	Mevcut Ders Yükü
Prof. Dr.	Okan YAŞAR	5	30
Prof. Dr.	A. Evren ERGİNAL	10	30
Prof. Dr.	Rüştü ILGAR	10	30
Dr. Öğr. Üyesi	Hayri ÇAMURCU	10	30
Doç. Dr.	Oya ERENOĞLU	10	25

Tablo 3. Öğretim Elemanı Başına Düşen Öğrenci Sayısı

Program	Programda Aktif Kayıtlı Öğrenci Sayısı	Programda Bulunan Eleman Sayısı	Kadrosu Öğretim Elemanı Sayısı	Öğretim Elemanı Başına Düşen Öğrenci Sayısı
Coğrafya Öğretmenliği	94	6		15.7

Akademik Unvan Ad, Soyad	Uluslararası + Ulusal Hakemli Dergi, Kongre, Sempozyum vb. Yayınlanan Makale, Bildiri Sayısı	Toplam Atıf Sayısı	Sosyal Bilimler/ Eğitim Alanında ISI Indexlerine Giren Dergilerde Aldıkları Atıf Sayısı	Akademik Ders Kitabı ve Kitap Bölümleri
Prof. Dr. Ahmet Evren ERGİNAL	232	1001	331	8
Prof. Dr. Okan YAŞAR	95	761	50	4 Kitap 3 Kitap Bölümü
Prof. Dr. Rüştü ILGAR	156	633	50	4 Kitap 2 Kitap Bölümü
Doç. Dr. Oya ERENOĞLU	77	148	31	1
Dr. Öğr. Üyesi Hayri ÇAMURCU	19	50	1	2 Kitap Bölümü
Arş. Gör. Dr. Erdal ÖZTURA	14	56	5	1 Kitap
Genel Toplam	593	2.649	468	25

Tablo 4. Coğrafya Öğretmenliği Programı Öğretim Elemanlarının Akademik Yayınlarına Yönelik İstatistikler

Tablo 5. Coğrafya Öğretmenliği Programı Öğretim Kadrosunun Analizi

Öğretim Kadrosu			Deneyim Yılı			Etkinlik Düzeyi (Yüksek, Orta, Düşük, Yok)		
Akademik Unvan, Ad-Soyad	Son Mezun Olduğu Kurum ve Yılı	Halen Öğretim Görüyorsa Hangi Aşamada Olduğu	Kamu, Özel Sektör, Sanayi	Kaç Yıldır Bu Kurumda	Öğretim Üyeliği Süresi	Meslek Kuruluşlarında	Kamu, Sanayi ve Özel Sektöre Verilen Bilimsel Danışmanlıkta	Araştırmada
Prof. Dr. Ahmet Evren Erginal	İstanbul Üniversitesi Sos. Bil. Enst.2005	-	20	18		Yüksek	Düşük	Yüksek
Prof. Dr. Okan YAŞAR	İ.Ü. Deniz Bil. İşletmeciliği Enst. 1997	-	32	26	26	Yok	Yok	Yüksek
Prof. Dr. Rüştü ILGAR	İstanbul Üniv Deniz Bil ve İşletme.2000	-	28	23	23	Yok	Yok	Yüksek
Doç. Dr. Oya ERENOĞLU	ÇOMU Fen Bil. Enst. 2014	-	18	18	7	Yok	Yok	Yüksek

Dr. Öğr. Üyesi Hayri ÇAMURCU	Marmara Ü. Sosyal Bil. Enst.1997	-	46	34	14	Yok	Yok	Yüksek
Araştırma Görevlisi Dr. Erdal Öztura	ÇOMÜ Sosyal Bilimler Enstitüsü2010	-	14	14	14	Yok	Yok	Yüksek

Tablo 6. Coğrafya Öğretmenliği Programında Tamamlanan veya Halen Devam Etmekte Olan Projeler

Akademik Unvan- Ad, Soyad	BAP, TÜBİTAK, GMKA, AB, BM vb. Proje Sayısı	Proje Kapsamında Görevi
Prof. Dr. Ahmet Evren Erginal	41	Yürütücü ve Araştırmacı
Prof. Dr. Okan YAŞAR	1	Yürütücü
Prof. Dr. Rüştü ILGAR	7	Yönetici, araştırmacı
Doç. Dr. Oya ERENOĞLU	21	Yürütücü, Araştırmacı
Araştırma Görevlisi Dr. Erdal Öztura	3	Araştırmacı
Genel Toplam	73	

Tablo 7. Öğretim Elemanlarının Aldığı Burs ve Ödüller

Akademik Unvan- Ad, Soyad	Burs, Ödül, Destek Adı/ Tarihi/ Veren Kurum
Prof. Dr. Ahmet Evren Erginal	Türkiye Bilimler Akademisi (TÜBA) Üstün Başarılı Genç Bilim İnsanı (GEBİP) Ödülü (2013)
	Türk Coğrafya Kurumu Teşvik Ödülü (2017)
	Tübitak Uluslararası Yayınları Teşvik (UBYT) Ödülü (2009, 2010, 2011, 2012, 2013, 2014)
	ÇOMÜ Akademik Performans Ödülü (2008, 2009, 2010)
Prof. Dr. Okan YAŞAR	Akademik Yayın Teşvik Ödülü (2 defa) ve Çok sayıda teşekkür belgesi
Prof. Dr. Rüştü ILGAR	Geçmiş çeşitli ödüller
Doç. Dr. Oya ERENOĞLU	3Adet / Bilimsel Yayın Teşvik Ödülü / 2016,2017,2018/ Tübitak
Genel Toplam	

Tablo 8. Öğretim Elemanlarının Marka, Tasarım, Patent Sayıları

Akademik Unvan- Ad, Soyadı	Marka, Tasarım, Patent Sayıları
Bulunmamaktadır.	
Toplam	

01.4. Programın Vizyon ve Misyonu

Programın Vizyonu: Coğrafya Öğretmenliği lisans programı öğrencilerinin alan bilgisi ve pedagojik formasyon alanlarında donanımlı yetiştirmek, yenilikçi ve bilim alanının bu güne kadar ortaya koyduğu evrensel birikimler ile uluslararası düzeyde bir eğitim ve öğretim vermek, doğal, toplumsal ve kültürel çevre gelişimine katkıda bulunmak, kişilerarası ve toplumsal ilişkilerde edinmiş olduğu bilgi ve beceri birikimlerini davranışlarına yansıtan, birleştirici ve yapıcı bir kimliğe sahip öğretmenler yetiştirmek ile ülkemizdeki ve dünyadaki eğitim sorunlarının çözümüne akademik katkıda bulunan bir anabilim dalı olmaktır.

Programın Misyonu: Yaşam boyu öğrenmeyi ve kendini yenilemeyi ilke edinmiş, demokrat, bilimsel bakış geliştirebilen, yapıcı, sorunlara çözüm üreten, eleştirel düşünebilen, çağa ayak uydurabilen, geleceğe yönelik idealleri olan, iletişim becerilerine sahip, iletişim ve eğitim teknolojilerini kullanabilen, disiplinler arası ilişki kurabilen ve bunları farklı alanlara aktarabilen, teori ile uygulamayı birleştiren, eğitimde uluslararası alanlardaki çalışmaları alanına uygulayabilen, güncel yaklaşım, strateji, yöntem ve teknikleri takip edebilen Coğrafya öğretmenleri yetiştirmektir.

Programın vizyon ve misyonunu oluşturan temel amaçlar:

1. Eğitim, öğretim ve araştırma kalitesi ile Türkiye’de tercih edilen,
2. Teknolojik gelişmelere duyarlı, çağımızın, toplumun ve eğitim sektörünün beklentilerine uygun öğretmen kaynağı yetiştiren,
3. Uluslararası ve ulusal akademik çevrelerde anabilim dalını en etkin şekilde temsil eden,
4. Öğretim elemanları ile sonuç odaklı bir eğitim profili oluşturan,
5. Katılımcı, kendine güvenen ve yenileyen öğretmenler yetiştiren,
6. Uluslararası ve ulusal değerlere saygılı, toplam kalite anlayışını benimsemiş, yaşam boyu öğrenmeyi temel ilke olarak benimsemiş, teori ile uygulamayı birleştiren bir anabilim dalı olmaktır.

Programın vizyon ve misyonunu oluşturan temel değerler:

1. Atatürk İlke ve İnkılaplarına bağlılık,
2. Evrensel ve ulusal değerleri korumak ve geliştirmek,
3. Bilimsel özgürlük, özgün düşüncüyü yüceltmek, bilgiyi paylaşmak ve değerlendirmelerde akademik ölçütleri esas almak,
4. Yapılan iş ve akademik etkinliklerde mesleki ve akademik etik ilkeleri gözetmek,
5. Akademik ve idari çalışmaları şeffaf, demokratik ve katılımcı bir anlayışla yerine getirmek,
6. Alanında yetkin öğretmen ve akademisyen yetiştirmek,
7. Öğretim elemanları ve öğrencilerin kendilerini özgürce ifade edebilecekleri öğrenme ortamları yaratmak,
8. Ulusal ve uluslararası akademik kurum ve kuruluşlarla iş birliği yapmak,
9. Teknolojinin sunduğu fırsatları eğitim-öğretim sürecine katmak,
10. Çevreye duyarlılık ve doğal kaynakların sürdürülebilir anlayışla kullanımını teşvik etmek.

01.5. Programın Amacı

Çanakkale Onsekiz Mart Üniversitesi’nin temel hedefleri arasında yer alan: “Kalite odaklı, yenilikçi ve girişimci bir üniversite olmak” düsturundan hareketle Eğitim Fakültesi Türkçe ve Sosyal Bilimler Eğitimi Bölümü Coğrafya Öğretmenliği Programının amacı: kamu ve özel eğitim kurumlarının ihtiyaç duyduğu Coğrafya öğretmeni gereksinimi karşılamaktır. Program bu faaliyetleri çerçevesinde ayrıca:

*Eğitim dünyasının beklentilerine cevap veren uygulamalı eğitim olanaklarını sağlayarak, sektörde aranan ve tercih edilen öğretmenler yetiştirmeyi,

- *Bu doğrultuda yapılacak bilimsel çalışma ve eğitim faaliyetlerine ev sahipliği yapmayı,
- *Ulusal ve uluslararası benzer eğitim programları ile koordinasyonu sağlamayı,
- *İç ve dış paydaşlar ile etkin ve verimli bağlantılar içerisinde olmayı,
- *Kamu ve özel sektöre bilgi ve veri akışı sağlamayı,
- * Akademik kadrosunu geliştirerek tam zamanlı öğretim kadrosunun nicelik ve niteliğini öngörülen oranda arttırmayı,
- *Eğitim öğretim sürecini sürekli geliştirmeyi,
- *Sergi, konferans, panel, sempozyum vb. sosyal faaliyetleri düzenlemeyi,
- *Öğrenci merkezli eğitim anlayışını geliştirmeyi,
- *Öğrenme altyapısının teknolojik ve pedagojik yönleriyle gelişimini sağlamayı,
- *Öğrencilerin okullarda uygulama faaliyetleri ile eğitim dünyasının gerçekleri arasındaki köprü kurmayı,
- *Toplumu aydınlatma sorumluluğu çerçevesinde eğitim ve araştırma etkinliklerini kurum kültürüne taşımayı da amaçlamaktadır.

01.6. Programın Hedefi

Programın hedefi; program mezunlarının yakın bir gelecekte erişmeleri istenen kariyer hedeflerini ve mesleki beklentilerinin tamamını karşılamaktır. Bu kapsamda program mezunlarının, nitelikli biçimde yetişmiş, çalışacakları eğitim sektöründe ilgili ulusal ve uluslararası platformda yaşanan güncel gelişmeleri takip eden, iletişim becerisi yüksek, özgüveni tam ve yenilikçi öğretmenler olarak hizmet vermelerini hedeflemektedir.

01.7. Kazanılan Derece

Coğrafya Öğretmenliği Programını bitiren öğrenciler lisans diploması almaya hak kazanmaktadır. Coğrafya öğretmenliği programlarından mezun olabilmek için öğrencilerin; öğretim programlarındaki tüm derslerden 4.00 üzerinden en az 2.00 Genel Not Ortalamasına sahip olmaları ve 240 AKTS kredisi almaları zorunludur. Ayrıca Öğretmenlik Uygulaması gibi dersleri belirtilen sürede ve özellikle tamamlamaları gerekmektedir. Genel not ortalaması ise yerel krediye göre hesaplanmaktadır.

01.8. Öğrencilerin Programı Seçerken Sahip Olması Gereken Yetkinlikler

Öğrencilerin bir lise mezunu olması gerekliliklerinin yanı sıra yeni ÖSYM sınav yönetmeliğine göre 2023 YKS sonuçlarına göre ilk 240 bin sıralaması elde etmiş adaylar Programı tercih edebilir. Ayrıca analitik düşünebilme, empati kurabilme, sorunlara çözüm önerileri geliştirebilme, okumaktan ve yeni şeyleri öğrenmekten zevk alma, yeniliklere ve değişime açık olma, programlardan alacakları eğitim sürecinde onlara katkı sağlayacaktır.

01.9. Öğrencilerin Öğrenimleri Sonunda Sahip Olacağı Yetkinlikler

Öğretmen adayları öğrencilerimize sürekli değişen ve gelişen öğretmen yetiştirme alanında gerekli eğitim ve öğretimin verilmesini sağlamak amacıyla, öğretim planlarındaki dersler yanında seminer, panel ve konferanslar düzenlenmekte ve teknik geziler düzenlenmektedir. İlgili programdan mezun olan öğrenciler Milli Eğitim Bakanlığı'na bağlı liseler, özel okul ve özel öğretim kurslarında Coğrafya Öğretmeni olarak çalışabilmektedirler.

01.10. Programın Mevcut Öğrenci Profili

Hemen her alandan öğrencinin tercih ettiği lisans programımızda çoğunlukla Balıkesir, Bursa, Çanakkale, Edirne, İstanbul, İzmir, Kırklareli, Manisa, Uşak, Kütahya, Muğla ve Tekirdağ illerinden ve bu illerin ilçelerinden gelen Anadolu, Sosyal Bilimler, Fen ve meslek liseleri mezunları tercih etmektedir.

01.11. Program Mezunlarının Mesleki Profili

Programdan mezun olan öğrenciler Milli Eğitim Bakanlığına bağlı liseler, özel okul ve özel öğretim kurslarında Coğrafya Öğretmeni olarak çalışabilmektedirler. Öğretmen adaylarına mesleki yeterlikleri kazandırmak amacıyla derslerde bilgi ve uygulamaya yönelik etkinlikler yapılmaktadır. Yine mesleki yeterlikleri kazandırmak amacıyla çok çeşitli seçmeli dersler açılmakta, seçmeli dersleri alanında uzman öğretim üyelerinin yürütmesi sağlanmaktadır. Uygulama okullarında öğretmen adaylarının ders planı kapsamında öğretim uygulamaları yapmaları sağlanmakta, uygulama süreçlerine ilişkin uygulama öğretmeni ve öğretim elemanı tarafından öğretmen adaylarına bireysel

dönütler verilmektedir. Yine Özel Öğretim Yöntemleri derslerinde de ders planına bağlı olarak mikro öğretim uygulamaları gerçekleştirilmekte ve bu uygulamalara ilişkin öğretmen adaylarına dönütler verilmektedir.

01.12. Programın Paydaşları

Eğitim Fakültesi Türkçe ve Sosyal Bilimler Eğitimi Bölümü Coğrafya Öğretmenliği Programı için aşağıdaki kurum ve kuruluşlar iç ve dış paydaş olarak belirlenmiştir.

İç Paydaşlar

Öğrenciler ve aileleri
Akademik personel ve aileleri
İdari personel ve aileleri
Fakülte Yönetimi
Üniversite Yönetimi
Yükseköğretim Kurulu

Dış Paydaşlar

Millî Eğitim Bakanlığı ve İl Millî Eğitim Müdürlüğü
Resmi ve özel ortaöğretim okulları
Ulusal ve uluslararası eğitim ve araştırma kuruluşları
ÇOMÜ Eğitim Fakültesi mezunları

Tüm bu paydaşlar ile sürekli etkileşim içinde bulunmaktadır.

01.13. Programın İletişim Bilgileri

Çanakkale Onsekiz Mart Üniversitesi
Eğitim Fakültesi
Türkçe ve Sosyal Bilimler Eğitimi Bölümü
Coğrafya Eğitimi Anabilim Dalı
Anafartalar Kampusu
17100 ÇANAKKALE

Bölüm Başkanı ve Coğrafya Eğitimi Anabilim Dalı Başkanı
Prof. Dr. Okan YAŞAR (Başkan)
E-posta: okany@comu.edu.tr
Telefon: 0 (286) 2171303 Dahili: (6163, 3812)

SONUÇ

Türkçe ve Sosyal Bilimler Eğitimi Bölümü Coğrafya Öğretmenliği Programı, lisans ve lisansüstü düzeyde öğrenim veren bir programdır. Potansiyeli yüksek, hızla gelişen bir programdır. Coğrafya Öğretmenliği Programından mezun olan öğrenciler Millî Eğitim Bakanlığı'na bağlı liseler, özel okul ve özel öğretim kurslarında Coğrafya öğretmeni olarak çalışabilmektedir. Öğrencilerine mesleki yeterlilikleri kazandırmak amacıyla alan bilgisi, meslek bilgisi ve genel kültür dersleri verilmektedir.

Kanıtlar

Bölüm/Program Web Sitesi, 2021-2025 Eğitim Fakültesi Stratejik Planı,
2020, 2021 ve 2022 Eğitim Fakültesi Kurum İç Değerlendirme Raporu,
2023 Bölüm Performans Göstergeleri ve Değerlendirme Anketleri,
Bölüm Kurumuçi Değerlendirme Raporu, 2019, 2020, 2021, 2022 (KİDR 4)
Bölüm Stratejik Planı (2021-2025)
2019, 2020, 2021, 2022, 2023 Bölüm Faaliyet Raporları.

Kanıt linkleri:

<http://sbte.egitim.comu.edu.tr/>

<http://egitim.comu.edu.tr/>

Durum

- Uygulama Yok
 Olgunlaşmamış Uygulama

1.ÖĞRENCİLER

1.1-Programa kabul edilen öğrenciler, programın kazandırmayı hedeflediği çıktıları (bilgi, beceri ve davranışları) öngörülen sürede edinebilecek altyapıya sahip olmalıdır. Öğrencilerin kabulünde göz önüne alınan göstergeler izlenmeli ve bunların yıllara göre gelişimi değerlendirilmelidir.

ÇOMU Eğitim Kataloğunda programa kabul edilen öğrencilere programın kazandırmayı hedeflediği çıktıları (bilgi, beceri ve davranışları) ve öğrencilerin her ders özelinde elde edeceği kazanımlar ilan edilmektedir. Program ve ders çıktılarının hangi yöntem, teknik, strateji ve materyaller ile öğrencilere kazandırılacağı da açıklanmaktadır. Derslik ve koridorların ders materyalleri bakımından zenginleştirilmesi yanında laboratuvarların tesisi çalışmaları kararlılıkla sürdürülmektedir. Öğrencilerin ve mezunlarının KPSS'deki başarıları izlenerek, program ve ders çıktıları sürekli gözden geçirilerek değerlendirilmektedir.

Çanakkale Onsekiz Mart Üniversitesi Eğitim Fakültesi Türkçe ve Sosyal Bilimler Eğitimi Bölümü Coğrafya Öğretmenliği Programı öğrenci kabulleri, Yükseköğretim Kurulu (YÖK), Öğrenci Seçme ve Yerleştirme Merkezi (ÖSYM) Başkanlığı tarafından belirlenen ilkeler çerçevesinde yapılmaktadır. Coğrafya Öğretmenliği Programını YKS puanına göre ilk 240 bin sıralaması elde etmiş öğrenciler tercih edebilmektedir. Bu çerçevede örgün eğitim programlarından Coğrafya Öğretmenliği Programına 20+1 öğrenci kabul edilmektedir. Programın eğitim dili Türkçe olup yabancı dil olarak zorunlu İngilizce ve seçmeli mesleki yabancı dil (İngilizce) dersleri bulunmaktadır. İlgili programlara kaydolun öğrenciler, programdan mezun olabilmek için öngörülen müfredattaki tüm dersleri almak zorundadırlar.

Öğrencilerimiz mezun olmadan Öğretmenlik Uygulaması I-II derslerini almak zorundadırlar. Programlarda bu dersi alan öğrencilerin yakından takibi yapılmaktadır. Öğrenciler ortaöğretim kurumlarında örnek dersler anlatmakta, dönem sonunda hazırladıkları öğretmenlik uygulaması dersi dosyasını sorumlu öğretim elemanına teslim etmektedir. İlgili programlardan mezun olan öğrenciler Millî Eğitim Bakanlığı'na bağlı liselerde, özel okul ve özel öğretim kurslarına Coğrafya Öğretmeni olarak çalışabilmektedirler. Öğrencilere alan bilgisi, eğitim bilimleri, genel kültür dersleri aracılığıyla teorik bilgiler verilmekte, uygulamalı derslerle de öğrenciler iş hayatına hazırlanmaktadır. Bu çerçevede;

Ekip ve proje çalışmalarına yatkın;
İnsan ilişkileri ve iletişime azami derecede önem veren;
Eleştirel düşünebilen ve problem çözebilen,
Bilgi ve iletişim teknolojilerini kullanan,
Yaşam boyu öğrenmeyi ilke olarak benimsemiş öğretmenler yetiştirmeyi amaç edinilmektedir.

Coğrafya Öğretmenliği Programı 1994-1995 yılında öğrenci almaya başlamış ve ilk mezunlarını 1998 yılında vermiştir. YÖK mevzuatında gerçekleştirilen yenilik gereği başarısızlık ve süre nedeniyle atılan öğrencilerden sonra öğrenci sayımız yeniden hesaplanmıştır. Bu kapsamda kurulduğumuz günden bugüne mezun olan öğrencilerimiz ve halen aktif kayıtlı bulunan öğrencilerimiz aşağıdaki tablolarda detaylı olarak gösterilmiştir. Coğrafya Öğretmenliği Programı örgün öğretim doluluk oranı %100'dür.

Tablo 9. Programa Kayıtlı Öğrenci Sayısına Yönelik İstatistikler

Program	Öğrenci Bilgisi	Sayı
Coğrafya Eğitimi	Kuruluşumuzdan Günümüze Kadar Kayıt Yaptıran Toplam Öğrenci Sayısı	557
	Aktif Kayıtlı Öğrenci Sayısı (N.Ö.)	94
	Aktif Kayıtlı Öğrenci Sayısı İkinci Öğretim	-
	Toplam Aktif Kayıtlı Öğrenci Sayısı	94

Tablo 10. Programdan Mezun Olan Öğrenci Sayısına Yönelik İstatistikler

Program	Öğrenci Sayısı
Coğrafya Eğitimi	461
Genel Toplam	461

Tablo 11. Programa Merkezi Yerleştirme Sınavıyla Kayıt Olan Öğrenci Sayısı (2023)

Program	Öğrenci Sayısı
Coğrafya Eğitimi	20+2
Genel Toplam	22

Tablo 12. Öğrencilerin Derse Devam Durumları

Program	Derslere Sürekli Devam Eden Ortalama Öğrenci Sayısı
Coğrafya Öğretmenliği Programı	2019-2020 bahar ve 2020-2021 güz dönemi hariç tutulur ise derse devam durumu yüksektir.
Genel Ortalama	% 85'in üzerinde

Tablo 13. Son İki Yıla Ait Merkezi Yerleştirme Sınavı Puanları (En düşük Puan-En Yüksek Puan)

Puanı	Program	2022	2023
Coğrafya Eğitimi		377,67469 - 405, 30702	378,01051 - 435, 90896

SONUÇ

Türkçe ve Sosyal Bilimler Eğitimi Bölümü Coğrafya Öğretmenliği Programına kabul edilen öğrenciler, programın kazandırmayı hedeflediği çıktıları (bilgi, beceri ve davranışları) öngörülen sürede edinebilecek eğitimden geçmektedir.

KANIT

Bölüm/Program Web Sitesi, 2021-2025 Eğitim Fakültesi Stratejik Planı, 2020, 2021 ve 2022 Eğitim Fakültesi Kurum İç Değerlendirme Raporu, 2023 Bölüm Performans Göstergeleri ve Değerlendirme Anketleri, Bölüm Kurumu İç Değerlendirme Raporu, 2019, 2020, 2021, 2022 (KİDR 4) Bölüm Stratejik Planı (2021-2025) 2019, 2020, 2021, 2022, 2023 Bölüm Faaliyet Raporları.

Kanıt Linkleri

<https://ubys.comu.edu.tr/BIP/BusinessIntelligence/Home/Index>

<https://ubys.comu.edu.tr/AIS/OutcomeBasedLearning/Home/Index?id=Bb0iGP4uSwqM69n!xDDx!BOSRkw!xGGx!!xGGx!&culture=tr-TR>

Durum

- Uygulama Yok
 Olgunlaşmamış Uygulama
 Örnek Uygulama

1.2-Yatay ve dikey geçişle öğrenci kabulü, çift ana dal, yan dal ve öğrenci değişimi uygulamaları ile başka kurumlarda ve/veya programlarda alınmış dersler ve kazanılmış kredilerin değerlendirilmesinde uygulanan politikalar ayrıntılı olarak tanımlanmış ve uygulanıyor olmalıdır.

Tüm yatay geçişler, 24/4/2010 tarihli ve 27561 sayılı Resmî Gazete’de yayımlanan Yükseköğretim Kurumlarında Önlisans ve Lisans Düzeyindeki Programlar Arasında Geçiş, Çift Anadal, Yan Dal ile Kurumlar Arası Kredi Transferi Yapılması Esaslarına İlişkin Yönetmelik hükümlerine göre yapılır. ÇOMÜ’ye bağlı fakülte, yüksekokul ve bölümler arası yatay geçişler ise, Yükseköğretim Kurumlarında Önlisans ve Lisans Düzeyindeki Programlar Arasında Geçiş, Çift Anadal, Yan Dal ile Kurumlar Arası Kredi Transferi Yapılması Esaslarına İlişkin Yönetmelik ve Üniversite Senatosunca kabul edilen esaslara göre yapılmaktadır. Yatay geçiş yapan öğrencilerin öğrenim sürelerinin hesabında, öğrencilerin gelmiş olduğu kurumda geçirmiş olduğu süreler de hesaba katılır. Toplam süre, kanunla belirtilen süreyi aşamaz.

Diğer bir yükseköğretim kurumunda öğrenci iken, ÖSYM tarafından yapılan merkezi yerleştirme sınavı veya başarı duruma göre yatay geçiş ile Coğrafya Öğretmenliği Programına kayıt yaptırdığı takdirde daha önce kayıtlı buldukları yükseköğretim kurumunda en az CC ile başarılı oldukları dersler için, öğrenimine başladıkları ilk yarıyılın ilk haftasında öğrenci işlerine başvurarak, bu derslerin muafiyeti talebinde bulunabilirler. Eğitim Fakültesi Dekanlığı muafiyet talebinde bulunan öğrencinin, daha önce almış olduğu dersleri, ilgili program danışmanının görüşünü alarak hangi derslerden denklik nedeni ile geçmiş kabul edileceğini onaylar. Bu şekilde kaydı yapılan bir öğrenci, intibak ettirildiği yarıyıldan önceki yarıyla ait olan ve muaf olmadığı dersleri tamamlamak zorundadır. Öğrencilerin Üniversite dışındaki örgün öğretim programlarında daha önceden başardığı ve muaf olduğu ders/dersler ÇOMÜ Önlisans- Lisans Eğitim, Öğretim ve Sınav Yönetmeliğinin 22’nci maddesinde yer alan Sınavların Değerlendirilmesi ve Notların Değerlendirilmesine göre dönüştürülerek DNO ve GNO hesabına katılır. Bu süre azami süreden düşülür ve öğrenci programında derslerini bu kalan süre içerisinde tamamlar.

Herhangi bir yükseköğretim kurumundan mezun olan, kayıt sildiren, bir yükseköğretim kurumuna kayıtlı iken Ölçme, Seçme ve Yerleştirme Merkezi tarafından yapılan sınavlar sonucu veya özel yetenek sınavları sonucu üniversitemize kayıt yaptıran ve muafiyet talebinde bulunanların, ilgili yönetim kurullarınca değerlendirilmesi yapılır ve muafiyet talebi uygun görülen öğrencilerin muaf tutulduğu derslerinin başarı notları, bu Yönetmeliğin 22’nci maddesindeki başarı notuna dönüştürülür. Bunun sonucunda genel not ortalaması 2.00 ve üzerinde olan öğrencilerden üst yarıyıldan ders almak isteyenlerin, bulunduğu yarıyıldan muaf tutulduğu derslerin toplam kredisinin programdaki o yarıyılın toplam kredisinin en az yarısı olması halinde; intibak ettirildiği yarıyıl ve önceki yarıyıldarda almadığı ve başarısız olduğu dersler ile birlikte bir üst yarıyıldan ders alabilmeleri konusunda Fakülte Yönetim Kurulu yetkilidir. Muafiyet kararının alındığı yarıyıldan itibaren muaf olduğu ders/dersleri almak isteyen öğrenci tekrar alabilir.

Öğrencinin üst yarıyıldan ders almış olması üst yarıyıldan olduğu anlamına gelmez. Müfredatta zorunlu olan dersler için muafiyet sınavları, her dönemin başında İngilizce I ve II dersleri için de yapılmaktadır. Söz konusu sınavlardan geçer not alan öğrenciler müfredattaki ilgili dersten muaf olmakta ve notları öğrencilerin transkriptlerine işlenmektedir. Bu yatay geçiş uygulamaların dışında programımızda çift anadal programı 2023-2024 akademik yılı güz yarıyılında başlamıştır.

SONUÇ

Coğrafya Öğretmenliği Programında yatay geçişle öğrenci kabulü ve öğrenci değişimi uygulamaları ile başka kurumlarda ve/veya programlarda alınmış dersler ve kazanılmış kredilerin değerlendirilmesi ilgili yönetmelik hükümlerine göre tesis edilmektedir. Çift Anadal Programı 2023-2024 akademik yılı güz yarıyılında başlamıştır.

KANIT

Bölüm/Program Web Sitesi, 2021-2025 Eğitim Fakültesi Stratejik Planı, 2020, 2021 ve 2022 Eğitim Fakültesi Kurum İç Değerlendirme Raporu, 2023 Bölüm Performans Göstergeleri ve Değerlendirme Anketleri, Bölüm Kurumuçi Değerlendirme Raporu, 2019, 2020, 2021, 2022 (KİDR 4) Bölüm Stratejik Planı (2021-2025)

2019, 2020, 2021, 2022, 2023 Bölüm Faaliyet Raporları

Kanıtlar

<https://ogrencisleri.comu.edu.tr/mevzuat/mevzuat-r11.html>

<https://www.mevzuat.gov.tr/mevzuat?MevzuatNo=19649&MevzuatTur=8&MevzuatTertip=5>

<http://egitim.comu.edu.tr/>

<http://sbte.egitim.comu.edu.tr/>

Durum

- Uygulama Yok
 Olgunlaşmamış Uygulama
 Örnek Uygulama

1.3-Kurum ve/veya program tarafından başka kurumlarla yapılacak anlaşmalar ve kurulacak ortaklıklar ile öğrenci hareketliliğini teşvik edecek ve sağlayacak önlemler alınmalıdır.

Coğrafya Öğretmenliği Programının şu anda yürürlükte bulunan ve yurt dışından dört üniversite ile ikili işbirliği ve değişim ortaklığı bulunmamaktadır.

Programdaki öğrenciler, yabancı dil, mülakat, not ortalaması gibi istenen şartları yerine getirdikleri takdirde lisans eğitimlerinin belirli bir döneminde başka bir yükseköğretim kurumunda yurt içi (Farabi) ve yurt dışı (Erasmus) öğrenci programları ile eğitim görebilirler. Üniversitemizin ise bu konuda anlaşmalı olduğu üniversiteler bulunmaktadır. Bunlara Erasmus ve Dışilişkiler Koordinatörlüğü web sitemizden aktif olarak ulaşılmaktadır. Ayrıca Fakültemizde öğrenci değişim programlarıyla da ilgili bir koordinatörlük bulunmakta ve öğrencilerimiz aktif olarak buradan ve kendi program danışmanlarından destek almaktadır. Bu konuda öğrencilerimiz özellikle Erasmus'a başvuru yapmakta heveslidirler.

Erasmus programı ise Avrupa'daki yükseköğretim kurumlarının birbirleri ile çok yönlü iş birliği yapmalarını teşvik etmeye yönelik Avrupa Birliği'nin bir eğitim programıdır. Yükseköğretim kurumlarının birbirleri ile ortak projeler üretip hayata geçirmeleri, öğrenci, idari ve akademik personel değişimi yapabilmeleri için hibe niteliğinde karşılıksız mali destek sağlamaktadır. Erasmus öğrenim hareketliliği, Yükseköğretim Kurumu öğrencilerinin bir akademik yıl içerisinde eğitimlerinin bir veya iki dönemini Avrupa Birliği üyesi bir ülkedeki anlaşmalı bir yükseköğretim kurumunda gerçekleştirmesi olarak tanımlanmaktadır. Değişimin gerçekleşeceği akademik yıl birinci sınıfta okuyan lisans öğrencilerimiz Erasmus öğrenim hareketliliğine başvuruda bulunabilmekte, ancak değişim başladığında öğrencilerimizin 1. sınıf öğrencisi olmamaları gerekmektedir. Erasmus değişim programına başvurabilmesi için öğrencilerimizin yükseköğretim kurumu bünyesinde örgün eğitim kademelerinin herhangi birinde (birinci, ikinci veya üçüncü kademe) bir yükseköğretim programına kayıtlı, tam zamanlı öğrenci olması gerekmektedir. Program öğrencilerimizin kümülatif akademik not ortalamasının (GNO) en az 2.00/4.00 olması gerekmektedir. Başvuru dönemlerinde öğrencilerimiz başvurularını Üniversitemizin web sayfasında (<http://erasmus.comu.edu.tr/ogrenim-genel-bilgi.html>) yayınlanan link aracılığı ile yapmaktadırlar. Öğrencilerimizin başvuru yapabilmesi için anabilim dalımız ile Erasmus Üniversite Beyannamesi sahibi bir AB Yükseköğretim Kurumu arasında ilgili akademik yılda (örn. 2023-2024 Eğitim-Öğretim Yılı için) geçerli olan bir Erasmus İkili Anlaşması olması gerekmektedir.

Ayrıca öğrencilerimiz Fulbrighth değişim programına da başvuru yapabilmektedirler. Daha önce öğrencilerimiz Erasmus ve Fulbrighth gibi değişim programlarına başvurmuşlarsa da yabancı dil nedeniyle yeterince başarılı olamadıklarından kabul görmemişlerdir. Anabilim Dalının lisans düzeyinde ikili anlaşma yaptığı 4 üniversite bulunmaktadır.

SONUÇ

Kurum ve/veya program tarafından başka kurumlarla yapılacak anlaşmalar ve kurulacak ortaklıklar ile öğrenci hareketliliğini teşvik edecek ve sağlayacak önlemler üzerine çalışılmaktadır. Coğrafya

Öğretmenliği Programının yurtdışında dört üniversite ile şu anda yürürlükte bulunan karşılıklı değişim antlaşması bulunmaktadır.

KANIT

Bölüm/Program Web Sitesi, 2021-2025 Eğitim Fakültesi Stratejik Planı,
2020, 2021 ve 2022 Eğitim Fakültesi Kurum İç Değerlendirme Raporu,
2023 Bölüm Performans Göstergeleri ve Değerlendirme Anketleri,
Bölüm Kurumuçi Değerlendirme Raporu, 2019, 2020, 2021, 2022 (KİDR 4)
Bölüm Stratejik Planı (2021-2025)
2019, 2020, 2021, 2022, 2023 Bölüm Faaliyet Raporları

Kanıt Linkleri

<https://erasmus.comu.edu.tr/ikili-anlasma/anlasma-listesi-aktif-r150.html>
<https://ogrencisleri.comu.edu.tr/>
<http://sbte.egitim.comu.edu.tr/>
<https://www.mevzuat.gov.tr/mevzuat?MevzuatNo=19649&MevzuatTur=8&MevzuatTertip=5>

Durum

- Uygulama Yok
 Olgunlaşmamış Uygulama
 Örnek Uygulama

1.4-Öğrencileri ders ve kariyer planlaması konularında yönlendirecek danışmanlık hizmeti verilmelidir.

Öğrencileri ders ve kariyer planlaması konularında yönlendirecek danışmanlık hizmeti verilmektedir. Her sınıf seviyesinde bir akademik danışmanı bulunmaktadır. Kariyer planlaması konularında Anabilim Dalı Başkanı tarafından da bilgilendirme yapılmaktadır.

Danışmanlar, kayıt yenileme, ders ekleme bırakma işlemlerine onay vermekle ve öğrencilerin kayıtlı oldukları programı izlemelerinde; eğitim-öğretim çalışmaları ve üniversite yaşamıyla ilgili sorunlarının çözümünde rehberlik yapmakla görevlidirler. Program, öğrencilerin başarısını takip etme, danışmanlık hizmeti verme, niteliklerini geliştirme ve izleme sorumluluğunu yüklenmiştir. Öğrenci başarısının değerlendirilmesi ve izlenmesi öğretimde amaçlanan hedeflere ulaşılmasının bir göstergesi olarak kabul edilmektedir. Başarı, bireysel sınav notu ve sınıf bazında genel ortalamaların izlenmesi ile değerlendirilmektedir. Aynı zamanda danışman öğretim elemanı öğrencileri birinci sınıftan itibaren her konuda bilgilendirmek, yönlendirmek ve takip etmek durumundadır. Yanı sıra anabilim dalındaki tüm öğretim elemanları öğrencilerle yakın ilişkiler içerisinde olup onları yönlendirmektedir. Öğretim elemanlarıyla bu şekilde rahat iletişim kurup destek görmek de öğrencilerimizin motivasyonunu arttırmakta ve memnuniyet düzeylerini ciddi oranda etkilemektedir.

SONUÇ

Coğrafya Eğitimi Anabilim Dalı Başkanlığı ve danışmanlar aracılığıyla öğrencileri ders ve kariyer planlaması konularında yönlendirecek danışmanlık hizmeti verilmektedir.

KANIT

Bölüm/Program Web Sitesi, 2021-2025 Eğitim Fakültesi Stratejik Planı,
2020 ve 2021 Eğitim Fakültesi Kurum İç Değerlendirme Raporu,
2022 Bölüm Performans Göstergeleri ve Değerlendirme Anketleri,
Bölüm Kurumuçi Değerlendirme Raporu, 2019, 2020, 2021 ve 2022 (KİDR 4)
Bölüm Stratejik Planı (2021-2025)
2019, 2020, 2021 ve 2022 Bölüm Faaliyet Raporları.

Kanıt linkleri

<http://sbte.egitim.comu.edu.tr/>
<https://ogrencisleri.comu.edu.tr/>

Durum	<input type="checkbox"/> Uygulama Yok <input type="checkbox"/> Olgunlaşmamış Uygulama <input checked="" type="checkbox"/> Örnek Uygulama
--------------	--

1.5-Öğrencilerin program kapsamındaki tüm dersler ve diğer etkinliklerdeki başarıları şeffaf, adil ve tutarlı yöntemlerle ölçülmeli ve değerlendirilmelidir.

Öğrencilerin program kapsamındaki tüm dersler ve diğer etkinliklerdeki başarıları şeffaf, adil ve tutarlı yöntemlerle ölçülmekte ve değerlendirilmektedir. ÇOMU Eğitim Kataloğunda ders içerikleri ilan edilirken ders etkinliklerinin ölçülmesi ve değerlendirilmesinde hangi ölçme araçlarının kullanılacağı, hangi faaliyetlerin değerlendirmeye alınacağı, vize ve final sınavların başarı puanının hesaplanmasında ne oranda etki edeceği önceden ilan edilmekte ve ilgili öğretim elemanı tarafından öğrencilere duyurulmaktadır.

Üniversitemizde; ara sınav, ara sınav mazeret sınavı, yarıyıl sonu sınavı ve bütünleme sınavları yapılır. Ayrıca öğrencilerimizin talep de bulunduğu bazı dersler için yaz okulu da açılabilir. Yanı sıra öğrencilerimizin iş yükü ve performansı Bologna sistemine göre AKTS Bilgi Paketinde ve UBYS Öğrenci Bilgi Sisteminde aktif biçimde takip edilmekte, sınav yükleri ağırlıklarına göre değiştirilebilmektedir. Sınavlarımız;

a) Ara Sınavlar / Vizeler: her ders için en az bir kez yapılır. Ara sınav programı; her yarıyılın ilk dört haftası içinde derslerden sorumlu öğretim elemanlarının görüşü alınarak yönetim tarafından organize edilir ve tarihler buna göre ilan edilir. Ara sınav notları dönem sonu sınavlarından en az iki hafta önce ilan edilmektedir.

b) Yarıyıl Sonu/ Final Sınavları: En az on dört haftalık eğitim-öğretim döneminden sonraki iki hafta içerisinde yapılır. Her ders için yarıyıl sonu sınavı yapılır. Yarıyıl sonu sınavına katılmayan öğrenciler o dersten başarısız sayılır ve başarı notu olarak FF verilir. Yarıyıl sonu sınavları ile ilgili takvim, birimlerin önerileri alınarak Üniversite Senatosu tarafından belirlenir. Yarıyıl sonu sınav programları, ilgili anabilim dalı başkanlıkları tarafından hazırlanır ve sınavlardan en az iki hafta önce ilan edilir. Yarıyıl sonu sınavı için mazeret sınavı açılmaz.

c) Mazeret Sınavları: Haklı ve geçerli nedenlere dayalı mazereti dolayısıyla ara sınava katılmayan ve sınavdan sonraki bir hafta içerisinde durumunu belgeleyen öğrencilerin mazeretlerinin ilgili yönetim kurullarınca kabul edilmesi halinde, öğrencinin katılmadığı ara sınavlar o yarıyıl içinde öğretim elemanının belirlediği tarihte yazılı olarak yapılır. Mazeret sınavlarına herhangi bir nedenle girmeyen öğrencilere, tekrar mazeret sınavı açılmaz.

d) Bütünleme sınavları: Dönem sonu sınavları sonucunda başarısız olanlar başarısız oldukları derslerin bütünleme sınavlarına girebilirler. Bütünleme sınavına girmeyenler başarısız sayılırlar ve bu öğrencilere ayrıca bir sınav açılmaz. Bütünleme sınavları dönem sonu sınavlarının bitiminden itibaren ikinci haftada yapılır. Bütünleme sınavları için mazeret sınavı açılmaz. Bunların dışında başarılı olamayan öğrencilerimiz 3 farklı sınav hakkı daha bulunmaktadır:

a) Tek Ders Sınavı: Dört yarıyılı tamamlayarak mezun olma durumuna gelen ancak yalnızca bir dersi veremeyen veya tüm dersleri verip de GNO'su 2.00 olmayan öğrencilerin yararlandığı sınavdır.

b) Üç Ders Sınavı: Bir, iki veya üç dersten girilen 2010 ve öncesi girişli öğrencilerin yararlandığı sınavdır.

c) Ek Sınavlar: Azami öğrenim süresi (8 Yarıyıl- 4 Yıl) sonunda mezun olma durumundaki öğrencilerimize, başarısız oldukları (FF-FD-YS harf notlu) bütün dersler için iki ek sınav hakkı tanınır.

Genel olarak tüm sınav sonuçları on beş gün içerisinde dersin ilgili öğretim elemanı tarafından Çanakkale Onsekiz Mart Üniversitesi Öğrenci Bilgi Sistemi internet sayfasında ilan edilir. Sınav sonuçlarının açıklanmasından itibaren sınav belgeleri iki yıl süreli saklanır. Derslerde devamsızlık sınırını aşan öğrenciler, o derse devam etmemiş sayılırlar, sınavlara alınmazlar ve o dersten başarısız

kabul edilirler. Öğrenciler, ilgili kurullarca kabul edilen sağlık raporlarının kapsadığı süreler içinde de devamsız sayılırlar. Ara sınav ve dönem içi etkinliklerden alınan notların ortalamasının %40'ı, yarıyıl sonu veya bütünleme sınav notunun %60 katkısı alınarak ilgili öğretim elemanı tarafından belirlenir ve öğretimin ilk iki haftasında öğrencilere bildirilir. Dersin öğretim elemanı tarafından, her ders için öğrencilerin aldıkları başarı notları 100 puan üzerinden ele alınarak başarı notu değerlendirme tablosuna uygun olarak dersin yarıyıl sonu başarı notu harfli ve katsayılı not biçiminde, aşağıdaki tablodaki gibi takdir edilir:

90-100 Puan - AA (Katsayı 4.0, AKTS notu A)
85-89 Puan - BA (Katsayı 3.5, AKTS notu B)
80-84 Puan - BB (Katsayı 3.0, AKTS notu B)
70-79 Puan - CB (Katsayı 2.5, AKTS notu C)
60-69 Puan - CC (Katsayı 2.0, AKTS notu C)
55-59 Puan - DC (Katsayı 1.5, AKTS notu D)
50-54 Puan - DD (Katsayı 1.0, AKTS notu E)
40-49 Puan - FD (Katsayı 0.5, AKTS notu F)
0-39 Puan - FF (Katsayı 0, AKTS notu FX)
Yeterli - YE (Katsayı -, AKTS notu S)
Yetersiz - YS (Katsayı -, AKTS notu U)
Devamsız - DS (Katsayı 0(Kredili dersler için), AKTS notu NA)

Buna göre öğrenci:

- (AA), (BA), (BB), (CB) veya (CC) notlarından birini almış ise o dersi başarmış sayılır.
- (DC) veya (DD) notlarından birini almış ise o dersi “koşullu” başarmış sayılır.
- (FD) ve (FF) notlarından birini almış ise o dersi başaramamış sayılır.
- Kredisiz olan dersler ile stajların devamsızlık ve başarı değerlendirmelerinde; (YE) yeterli, (YS) yetersiz, (DS) devamsız sayılır.
- Girmeye hak etmediği bir sınava girmesi sonucunda aldığı not iptal edilir. 2547 sayılı Kanunun 5 inci maddesinin birinci fıkrasının (ı) bendinde belirtilen ortak zorunlu derslerinden alınan (YE) ve (YS) notları ile kredisiz dersler için (DS) notları ağırlıklı not ortalamasının hesabında dikkate alınmazlar; ancak kredili derslerde (DS)'nin karşılığı 0.00 sayılır. Bir dersten başarılı sayılabilmek için diğer şartlara ek olarak o dersin yarıyıl sonu veya bütünleme sınavından en az 50 puan almak gerekir, alamayanlar not ortalaması ne olursa olsun başarısız (FD ve altı) sayılır.

Böylelikle öğrencilerimizin başarı durumları, üniversitemiz sınav yönetmeliğinin 22. Maddesine göre derslerden almış oldukları notlar ve derslerin kredileri ile hesaplanan “Yarıyıl/Dönem Not Ortalaması (DNO)” ve “Genel Not Ortalaması (GNO)” değerleriyle izlenmiş olur. DNO bir yarıyıldaki aldıkları derslerin her birinin kredisi ile bu derslerden alınan notların çarpımları toplamının aynı derslerin kredi toplamına bölünmesi, GNO ise tüm yarıyıllarda aldıkları derslerin her birinin kredisi ile bu derslerden alınan notların çarpımları toplamının tüm derslerin kredi toplamına bölünmesi ile elde edilir. 27/09/2016 tarihli ve 29840 sayılı Resmi Gazete’de yayımlanan yeni Çanakkale Onsekiz Mart Üniversitesi Önlisans- Lisans Eğitim Öğretim Ve Sınav Yönetmeliği uyarınca 2014 ve sonrası kayıtlı öğrenciler için şu hüküm uygulanır: “(DC) veya (DD) notlarından birini almış ve GNO’su 2.00 ve üzeri ise koşullu başarılı sayılır; (DC) veya (DD) notlarından birini almış ve GNO’su 2.00’ in altında ise koşullu başarısız sayılır.”

SONUÇ

Yönetmeliklere uygun şekilde öğrencilerin program kapsamındaki tüm dersler ve diğer etkinliklerdeki başarıları şeffaf, adil ve tutarlı yöntemlerle ölçülmekte ve değerlendirilmektedir.

KANIT

Bölüm/Program Web Sitesi, 2021-2025 Eğitim Fakültesi Stratejik Planı,
2020, 2021 ve 2022 Eğitim Fakültesi Kurum İç Değerlendirme Raporu,
2023 Bölüm Performans Göstergeleri ve Değerlendirme Anketleri,
Bölüm Kurumuçi Değerlendirme Raporu, 2019, 2020, 2021, 2022 (KİDR 4)
Bölüm Stratejik Planı (2021-2025)
2019, 2020, 2021, 2022, 2023 Bölüm Faaliyet Raporları

Kanıt Linkleri

<https://ogrenciisleri.comu.edu.tr/mevzuat/mevzuat-r11.html>
<https://www.yok.gov.tr/kurumsal/mevzuat>
<http://sbte.egitim.comu.edu.tr/>
<https://egitim.comu.edu.tr/>

Durum

- Uygulama Yok
 Olgunlaşmamış Uygulama
 Örnek Uygulama

1.6-Öğrencilerin mezuniyetlerine karar verebilmek için, programın gerektirdiği tüm koşulların yerine getirildiğini belirleyecek güvenilir yöntemler geliştirilmiş ve uygulanıyor olmalıdır.

Öğrencilerin mezuniyetlerine karar verebilmek için, programın gerektirdiği tüm koşulların yerine getirildiğini belirleyecek güvenilir yöntemler geliştirilmekte ve uygulanmaktadır. Eğitim Fakültesi Coğrafya Öğretmenliği Programı belirlediği ders planındaki teorik ve uygulamalı dersleri Çanakkale Onsekiz Mart Üniversitesi Önlisans-Lisans Eğitim Öğretim ve Sınav Yönetmeliği hükümleri çerçevesinde alan ve gerekli şartları yerine getiren öğrenciler mezun olurlar. Başka bir ifade ile bir öğrencinin kayıtlı olduğu programdan mezun olabilmesi için, almakla yükümlü olduğu tüm derslerden başarılı olması, varsa zorunlu stajlardan başarılı olması, kredisiz dersleri (YE) alması dört yıllık lisans mezuniyeti için 240 AKTS kredisi alması zorunludur. GNO'su 2.00 ve üzerinde olan öğrenciler koşullu başarılı derslerden de başarılı kabul edilirler. Bir öğrencinin GNO'su aynı zamanda mezuniyet not ortalamasıdır. Öğrencinin mezuniyetine bölüm kurullarının kararları doğrultusunda alınan ilgili Yönetim Kurulunca karar verilir.

Bir öğrencinin öğrenimini başarı ile bitirerek okuduğu programdan lisans derecesi elde edebilmesi için programda alması gereken zorunlu ve seçimli derslerin (240 AKTS karşılığı) tümünden başarılı olması ve kredisiz ders notlarının (YE) olması zorunludur. Ayrıca her öğrenci öğretmenlik uygulaması dersini almak zorundadır. GNO'su 2.00 ve üzerinde olan öğrenciler koşullu başarılı derslerden de başarılı kabul edilirler. Mezun olabilmek için öğrenciler 240 AKTS kredisini mutlaka tamamlamalıdır. Bir öğrencinin GNO'su aynı zamanda mezuniyet not ortalamasıdır. Ayrıca;

a) Bir öğretim yılı boyunca tüm dersleri almak, devam koşulunu yerine getirmek, tüm derslerde en az (CC) almak ve herhangi bir disiplin cezası almamış olmak şartıyla genel not ortalamasına (GNO) göre kayıtlı bulunduğu programın/anabilim dalının her sınıfının birinci, ikinci ve üçüncüsü onur öğrencileri olarak kabul edilir ve bu öğrenciler ilgili Dekanlıkça öğretim yılı sonunda teşekkür belgesi ile ödüllendirilir.

b) Normal öğrenim süresi içerisinde tüm dersleri almak, devam koşulunu yerine getirmek, tüm derslerde en az (CC) almak ve herhangi bir disiplin cezası almamış olmak şartıyla GNO'ya göre kayıtlı bulunduğu okulunu birinci olarak bitiren öğrenciler fakülte yüksek onur öğrencisi kabul edilir ve bu öğrenciler Rektörlükçe fakülte yüksek onur öğrencisi takdir belgesi ile ödüllendirilir.

c) Normal öğrenim süresi içerisinde tüm dersleri almak, devam koşulunu yerine getirmek, tüm derslerde en az (CC) almak ve herhangi bir disiplin cezası almamış olmak şartıyla GNO'ya göre Çanakkale Onsekiz Mart Üniversitesini birinci olarak bitiren öğrenci/öğrenciler Çanakkale Onsekiz Mart Üniversitesi yüksek onur öğrencisi kabul edilir ve bu öğrenci/öğrenciler Rektörlükçe Çanakkale Onsekiz Mart Üniversitesi yüksek onur öğrencisi takdir belgesi ile ödüllendirilir.

SONUÇ

Coğrafya Öğretmenliği Programından mezun öğrencilerin mezuniyetlerine karar verebilmek için, programın gerektirdiği tüm koşulların yerine getirildiğini belirleyen güvenilir yöntemler geliştirilmiş ve uygulanmaktadır.

KANIT

Bölüm/Program Web Sitesi, 2021-2025 Eğitim Fakültesi Stratejik Planı, 2020, 2021 ve 2022 Eğitim Fakültesi Kurum İç Değerlendirme Raporu,

2023 Bölüm Performans Göstergeleri ve Değerlendirme Anketleri,
Bölüm Kurumuçi Değerlendirme Raporu, 2019, 2020, 2021, 2022 (KİDR 4)
Bölüm Stratejik Planı (2021-2025)
2019, 2020, 2021, 2022, 2023 Bölüm Faaliyet Raporları

Kanıt linkleri

<https://ogrencisleri.comu.edu.tr/mevzuat/mevzuat-r11.html>
<https://www.yok.gov.tr/kurumsal/mevzuat>
<http://sbte.egitim.comu.edu.tr/>
<https://egitim.comu.edu.tr/>

Durum

- Uygulama Yok
 Olgunlaşmamış Uygulama
 Örnek Uygulama

2-PROGRAM EĞİTİM AMAÇLARI

2.1-Değerlendirilecek her program için program eğitim amaçları tanımlanmış olmalıdır.

Çanakkale Onsekiz Mart Üniversitesi'nin temel hedefleri arasında yer alan: "Kalite odaklı, yenilikçi ve girişimci bir üniversite olmak" düsturundan hareketle Eğitim Fakültesi Türkçe ve Sosyal Bilimler Eğitimi Bölümü Coğrafya Öğretmenliği Programının temel hedefi: kamu ve özel eğitim kurumlarının ihtiyaç duyduğu Coğrafya öğretmeni gereksinimi karşılamaktır. Programın bu amacı çerçevesinde ayrıca;

Coğrafya Öğretmenliği Programı üniversitemizin ve Fakültemizin kurumsal hedefleri ve önceliklerinin yanı sıra güncel ulusal ve uluslararası eğitim ihtiyaçları ve hedeflerini dikkate almaktadır. Bu kapsamda Yükseköğretim Yeterlilikler Çerçevesi lisans eğitimi için gerekli yeterlilikleri de zaten tanımlamıştır. Ayrıca 1997, 2006-2007 ve 2018 yıllarında Yükseköğretim Kurulu tarafından Öğretmen Yetiştirme Lisans Programları hazırlanırken her bir program için eğitim amaçları sıralanmıştır. Bologna sürecine uyum sağlanması amaçlanmıştır. Mezunların bu yeterliliklere ne kadar sahip olduğu hakkında birim web sitemiz aracılığı ile ölçümler yapılmaktadır. Eğitim programının amaç ve hedefleri, öğrencilerin kazanması beklenen bilgi, beceri ve tutumları içerir ve mezundan beklenen yeterlik ve yetkinlikleri tanımlar, bu da program çıktılarımızda aktif olarak gözlemlenebilir.

Coğrafya Öğretmenliği için kurumsal amaç ve hedefler ortaya konurken son olarak Yükseköğretim Kurulu tarafından ulusal ve uluslararası öğretmen yetiştirme amaç, hedef ya da çıktılarıyla uyumlu bir şekilde 2018 yılında öğretmen eğitimi lisans programlarında genel bir değişikliğe gidilmiştir. Program mezunlarının, eğitim sektörüyle ilgili ulusal ve uluslararası platformda yaşanan güncel gelişmeleri takip eden, iletişim becerisi yüksek, özgüveni tam, yaşam boyu öğrenmeyi düstur edinmiş öğretmenler olarak hizmet vermelerini hedeflemektedir. Program mezunlarımız kendini yetiştirmeye hevesli;

1. Ekip ve proje çalışmalarına yatkın;
2. İnsan ilişkileri ve iletişime azami derecede önem veren;
3. Yaşam boyu öğrenme bilinciyle akademik olarak sürekli olarak kendini yenileyen,
4. Bilgi ve iletişim teknolojilerini kullanabilen,
5. Eleştirel düşünen ve problem çözebilen mezunlar haline gelecektir.

Bu çerçevede tüm mezunlarımız:

Kamu ve özel eğitim kurumlarının ihtiyaç duyduğu Coğrafya öğretmeni gereksinimi karşılayacaktır.

SONUÇ

Çanakkale Onsekiz Mart Üniversitesi'nin temel hedefleri arasında yer alan: "Kalite odaklı, yenilikçi ve girişimci bir üniversite olmak" düsturundan hareketle Coğrafya Öğretmenliği Programının hedefi: kamu ve özel eğitim kurumlarının ihtiyaç duyduğu Coğrafya öğretmeni gereksinimi karşılamaktır.

KANIT

Bölüm/Program Web Sitesi, 2021-2025 Eğitim Fakültesi Stratejik Planı,
2020, 2021 ve 2022 Eğitim Fakültesi Kurum İç Değerlendirme Raporu,

2023 Bölüm Performans Göstergeleri ve Değerlendirme Anketleri,
Bölüm Kurumuçi Değerlendirme Raporu, 2019, 2020, 2021, 2022 (KİDR 4)
Bölüm Stratejik Planı (2021-2025)
2019, 2020, 2021, 2022, 2023 Bölüm Faaliyet Raporları
UBYS Eğitim Bilgi Sistemi.

Kanıt linkleri

<https://www.yok.gov.tr/kurumsal/idari-birimler/egitim-ogretim-dairesi/ogretmen-yetistirme>
<https://www.yok.gov.tr/kurumsal/idari-birimler/egitim-ogretim-dairesi/yeni-ogretmen-yetistirme-lisans-programlari>
https://www.yok.gov.tr/Documents/Kurumsal/egitim_ogretim_dairesi/Yeni-Ogretmen-Yetistirme-Lisans-Programlari/AA_Sunus_%20Onsoz_Uygulama_Yonergesi.pdf
<https://www.yok.gov.tr/Documents/Yayinlar/Yayinlarimiz/egitim-fakultesi-ogretmen-yetistirme-lisans-programlari.pdf>
<http://sbte.egitim.comu.edu.tr/>
<http://egitim.comu.edu.tr/>
<https://ubys.comu.edu.tr/BIP/BusinessIntelligence/Home/Index>
<https://ubys.comu.edu.tr/AIS/OutcomeBasedLearning/Home/Index?id=Bb0iGP4uSwqM69n!xDDx!BOSRkw!xGGx!&culture=tr-TR>

Durum

- Uygulama Yok
 Olgunlaşmamış Uygulama
 Örnek Uygulama

2.2-Bu amaçlar; programın mezunlarının yakın bir gelecekte erişmeleri istenen kariyer hedeflerini ve mesleki beklentileri tanımına uymalıdır.

Bu amaçlar; program mezunlarının yakın bir gelecekte erişmeleri istenen kariyer hedeflerine ve mesleki beklentilerine uymakta ve karşılamaktadır.

Coğrafya Öğretmenliği Programı amaçlarına ulaşma kapsamında misyonu ve eğitim amaçları mezunlarının erişmeyi istedikleri kariyer hedefleri ve mesleki beklentileriyle uyumludur. Yeterli mesleki donanıma sahip, sürekli iyileşmeyi ve yaşam boyu öğrenmeyi ilke edinmiş, çağın gerektirdiği niteliklere sahip öğretmen yetiştirme programlarının özgörevi ile uyumludur. Anabilim Dalının bu amaçları 2017 yılında Öğretmen Strateji Belgesi ile uyumlu hale getirilmiştir. Ayrıca geçen zaman içinde eğitim bilimleri ve öğretmen yetiştirmeyle ilgili olarak 11. Kalkınma Planı (2019-2023), MEB'in Stratejik Planı (2020-2024), Türkiye Yükseköğretim Yeterlikler Çerçevesi, Öğretmen Yetiştirme ve Eğitim Bilimleri Alan Yeterlikleri gibi bir takım resmî belgeler yayımlanmıştır. Bu çerçevede Coğrafya Öğretmenliği programı yeni yeterlikler yanında yeni hedefleri ve beklentileri sağlamaya çalışmıştır. Başka bir ifadeyle programların amacı kamu ve özel sektörün ihtiyaç duyduğu nitelikli öğretmeni yetiştirmektir.

Coğrafya Öğretmenliği Programı, mezunlarının nitelikli biçimde yetişmiş, eğitim sektörüyle ilgili ulusal ve uluslararası platformda yaşanan güncel gelişmeleri takip eden, iletişim becerisi yüksek, özgüveni tam öğretmenler olarak hizmet vermelerini hedeflemektedir. Öğrencilerimize sürekli gelişen öğretmen eğitiminin verilmesini sağlamak amacıyla, ilgili sektörlerle iş birliği sonucu seminer, panel ve konferanslar düzenlenmektedir. Bölüm programlarından mezun olan öğrencilerin kamu ve özel sektörde çalışma olanaklarına sahiptir.

SONUÇ

Coğrafya Öğretmenliği Programının amaçları mezunlarının yakın bir gelecekte erişmeleri istenen kariyer hedeflerini ve mesleki beklentileri karşılamaktadır.

KANIT

Bölüm/Program Web Sitesi, 2021-2025 Eğitim Fakültesi Stratejik Planı,
2020, 2021 ve 2022 Eğitim Fakültesi Kurum İç Değerlendirme Raporu,
2023 Bölüm Performans Göstergeleri ve Değerlendirme Anketleri,

Bölüm Kurumuçi Deęerlendirme Raporu, 2019, 2020, 2021, 2022 (KİDR 4)
Bölüm Stratejik Planı (2021-2025)
2019, 2020, 2021, 2022, 2023 Bölüm Faaliyet Raporları
UBYS Eğitim Bilgi Sistemi.

Kanıtlar

<https://www.yok.gov.tr/kurumsal/idari-birimler/egitim-ogretim-dairesi/ogretmen-yetistirme>
<https://www.yok.gov.tr/kurumsal/idari-birimler/egitim-ogretim-dairesi/yeni-ogretmen-yetistirme-lisans-programlari>
https://www.yok.gov.tr/Documents/Kurumsal/egitim_ogretim_dairesi/Yeni-Ogretmen-Yetistirme-Lisans-Programlari/AA_Sunus_%20Onsoz_Uygulama_Yonergesi.pdf
<https://www.yok.gov.tr/Documents/Yayinlar/Yayinlarimiz/egitim-fakultesi-ogretmen-yetistirme-lisans-programlari.pdf>
<http://sbte.egitim.comu.edu.tr/>
<http://egitim.comu.edu.tr/>

Durum

- Uygulama Yok
 Olgunlaşmamış Uygulama
 Örnek Uygulama

2.3-Kurumun, fakültenin ve bölümün özgörevleriyle uyumlu olmalıdır.

Coğrafya Öğretmenliği Programı amaçlarına ulaşma kapsamında Çanakkale Onsekiz Mart Üniversitesi ve Eğitim Fakültesi özgörevleriyle uyumludur. Bu uyum yukarıdaki bölümlerde olduğu gibi bu bölümde de açıkça aktarılmıştır. Üniversitemizin misyonu; eğitim ve öğretimde bilgili, donanımlı, kültürlü ve özgüveni yüksek bireyler yetiştirmeyi hedefleyen; bilimsel çalışmalarda uygulamaya dönük, proje odaklı ve çok disiplinli araştırmalar yapma anlayışını benimsemiş; paydaşlarıyla sürdürülebilir ilişkileri gözeten; bilgiyi, Çanakkale ilinin tarihi ve zengin dokusuyla harmanlayan; kalite odaklı, yenilikçi ve girişimci bir üniversite olmaktır.

Üniversitemizin bu misyonuna karşılık Eğitim Fakültesinin misyonu eğitim, öğretim ve araştırma kalitesi ile Türkiye ve Dünyada tanınmış; katılımcı ve paylaşımcı bir yönetime sahip; fakülte-toplum işbirliğini sağlamada öncü; insan onurunu ve değerini yücelten; evrensel değerlere saygılı ve toplam kalite yönetimini benimsemiş bir fakülte olmaktır.

Bununla birlikte öğrencilerine; bilgi toplumunun pozitif katılımcıları olmaları için gereken bilgi, beceri, yetkinlik ve ahlâkî değerleri en üst düzeyde kazandıran ve çağdaş bir öğretim kültürü oluşturmakla tanınan model bir fakülte olma amacındadır. Öğrencilerinin bireysel yeteneklerini geliştirmek, bilgilerini sosyal yaşama aktarmayı öğretmek için çağdaş metotları ve teknolojiyi kullanabilen, eleştirel düşünen, ömür boyu öğrenmeyi ilke edinen, ulusal ve uluslararası platformlara katılımcı, toplumun gelişmesine katkıda bulunarak yaratıcı düşünebilen, Atatürk İlkelerine ve İnkılaplarına bağlı ve ona sahip çıkan öğretmenler yetiştirmektedir.

Bu bağlamda:

1. Öğretim elemanı, öğrenci, öğretmenlerin gereksinim duyduğu hizmet ve olanakları sunan,
2. Her düzeyde öğretim yöntemi, teknikleri ve stratejileri ile öğretim teknolojilerini kullanarak hayata geçiren bir fakülte yaratmak amaçlanmaktadır.

Bu çerçevede Eğitim Fakültesi Türkçe ve Sosyal Bilimler Eğitimi Bölümü Coğrafya Öğretmenliği misyonu ise yaşam boyu öğrenmeyi ve kendini yenilemeyi ilke edinmiş, bilimsel bakış geliştirebilen, yapıcı, sorunlara çözüm üreten, eleştirel düşünebilen, geleceğe yönelik idealleri olan, iletişim becerilerine sahip, iletişim ve eğitim teknolojilerini kullanabilen, disiplinler arası ilişki kurabilen ve bunları farklı alanlara aktarabilen, teori ile uygulamayı birleştiren, eğitimde uluslararası alanlardaki çalışmaları alanına uygulayabilen, güncel yaklaşım, strateji, yöntem ve teknikleri takip edebilen Coğrafya öğretmenleri yetiştirmektedir.

Programın özgörevleri birim ve kurum özgörevleriyle tüm yönleriyle uyumludur. Eğitim amaçlarının yapılandırılmasında birimin ve kurumun özgörevleri ve 2017 tarihli Öğretmen Strateji Belgesi göz önüne alınmış, Öğretim Planları Yükseköğretim Kurulu'nca tüm paydaşlarla farklı zamanlarda yapılan toplantılarda tartışılarak bu amaçlar sürekli gelişim çalışmaları çerçevesinde güncellenmiştir. Tüm bu çalışmalara yönelik linkler de ayrıca kanıt olarak eklenmiştir. Coğrafya Öğretmenliği Programı mezunlarının, nitelikli biçimde yetişmiş, eğitim sektörüyle ilgili ulusal ve uluslararası platformda yaşanan güncel gelişmeleri takip eden öğretmenler olarak hizmet vermelerini hedeflemektedir.

SONUÇ

Coğrafya Öğretmenliği Programın özgörevleri birim ve kurum özgörevleriyle tüm yönleriyle uyumludur. Eğitim amaçlarının yapılandırılmasında birimin ve kurumun özgörevleri göz önüne alınmıştır.

KANIT

Bölüm/Program Web Sitesi, 2021-2025 Eğitim Fakültesi Stratejik Planı, 2020, 2021 ve 2022 Eğitim Fakültesi Kurum İç Değerlendirme Raporu, 2023 Bölüm Performans Göstergeleri ve Değerlendirme Anketleri, Bölüm Kurumuçi Değerlendirme Raporu, 2019, 2020, 2021, 2022 (KİDR 4) Bölüm Stratejik Planı (2021-2025) 2019, 2020, 2021, 2022, 2023 Bölüm Faaliyet Raporları

Kanıt linkleri

<https://www.comu.edu.tr/misyon-vizyon>

<https://egitim.comu.edu.tr/fakultemiz/vizyon-misyon-r4.html>

<http://sbte.egitim.comu.edu.tr/>

<http://sbte.egitim.comu.edu.tr/hakkinda/vizyon-misyon-degerler-hedefler-r4.html>

<https://www.yok.gov.tr/kurumsal/idari-birimler/egitim-ogretim-dairesi/ogretmen-yetistirme>

<https://www.yok.gov.tr/kurumsal/idari-birimler/egitim-ogretim-dairesi/yeni-ogretmen-yetistirme-lisans-programlari>

https://www.yok.gov.tr/Documents/Kurumsal/egitim_ogretim_dairesi/Yeni-Ogretmen-Yetistirme-Lisans-Programlari/AA_Sunus_%20Onsoz_Uygulama_Yonergesi.pdf

<https://www.yok.gov.tr/Documents/Yayinlar/Yayinlarimiz/egitim-fakultesi-ogretmen-yetistirme-lisans-programlari.pdf>

Durum

- Uygulama Yok
 Olgunlaşmamış Uygulama
 Örnek Uygulama

2.4-Programın çeşitli iç ve dış paydaşlarını sürece dahil ederek belirlenmelidir.

Yeterli mesleki donanıma sahip, yaşam boyu öğrenmeyi ilke edinmiş, çağın gerektirdiği niteliklere sahip öğretmen yetiştirebilmek Program özgörevi ile uyumlu amaçlardır. Coğrafya Öğretmenliği Programının gelişebilmesi, eğitim kalitesini artırabilmesi, çağdaş ve modern eğitim teknolojileri ile donatılabilmesi ancak tüm paydaşların desteği ile mümkün olabilecektir. Bu amaçla paydaşları belirleyerek onların durumlarını da dikkate alacak şekilde stratejiler belirlemiştir. Bunların başlıcaları üniversitemiz ve Eğitim Fakültesinin ikili iş birliği ve protokolleri içerisinde bulunan kurumlardır. Bu kapsamda paydaşlarımızın başlıcaları şu şekilde sıralanabilir:

İç Paydaşlar

Öğrenciler ve aileleri
Akademik personel ve aileleri
İdari personel ve aileleri
Fakülte Yönetimi

Üniversite Yönetimi
Yükseköğretim Kurulu

Dış Paydaşlar

Millî Eğitim Bakanlığı ve İl Millî Eğitim Müdürlüğü
Resmi ve özel ortaöğretim okulları
Ulusal ve uluslararası eğitim ve araştırma kuruluşları
ÇOMU Eğitim Fakültesi Coğrafya Öğretmenliği Programı mezunları

Coğrafya Öğretmenliği Programı tüm bu paydaşlar ile sürekli etkileşim içinde bulunmaktadır.

Coğrafya Öğretmenliği lisans programı Yükseköğretim Kurulu tarafından hazırlanmıştır. Kurum tarafından Coğrafya Öğretmenliği lisans programının geliştirilmesine yönelik tüm paydaşlar ile yürütülen çalışmalar aşağıda özetlenmiştir.

Öğretmen yetiştirme programlarında 1997, 2006 ve 2009 yıllarında gerçekleştirilen program güncelleme çalışmalarında, daha çok ilköğretim kademesiyle ilgili programlar üzerinde durulmuş; meslek bilgisi dersleri dışında ortaöğretim alan öğretmenliği programlarıyla ilgili bir güncelleme yapılmamıştır. Yeni fakülte şablonunda bölüm adlarında ilköğretim ve ortaöğretim ayrımı ortadan kaldırılmış olup güncelleme çalışmaları da, bütün lisans programları üzerinde gerçekleştirilmiştir. Özellikle ortaöğretim alan öğretmenlikleriyle ilgili lisans programları başta olmak üzere üniversiteler ve fakülteler arasında haftalık ders saati, ders kredisi ve AKTS yönlerinden uyumsuzluklar meydana gelmiştir. Bu durum, ayrıca başka sorunlara neden olmuştur. Şöyle ki; kredi ve AKTS uyumsuzluklarından dolayı yatay geçişler, çift ana dal uygulamaları, Erasmus, Mevlâna ve Farabi değişim programları yönünden aksaklıklar yaşandığı görülmüştür. (https://www.yok.gov.tr/Documents/Kurumsal/egitim_ogretim_dairesi/Yeni-Ogretmen-Yetistirme-Lisans-Programlari/AA_Sunus_%20Onsoz_Uygulama_Yonergesi.pdf; 30.08.2019)

Millî Eğitim Bakanlığı tarafından bazı derslerin programlarıyla ilgili yakın zamanda gerçekleştirilen yeniden yapılandırma ve güncelleme çalışmaları yanında öğretmenlik alanında da bazı düzenlemeler yapılmıştır. Bu bağlamda Öğretmenlik Mesleği Genel Yeterlikleri yeniden hazırlanarak 2017 yılında yayımlanmıştır. Ayrıca 2017 yılında Öğretmen Strateji Belgesi yayımlanmıştır. Söz konusu belgelerde, öğretmenlikle ilgili yeni yeterlikler yanında yeni hedeflere ve beklentilere yer verilmiştir. Ayrıca geçen zaman içinde eğitim bilimleri ve öğretmen yetiştirmeyle ilgili olarak 10. Kalkınma Planı (2014-2018), MEB'in Stratejik Planı (2015-2019), Türkiye Yükseköğretim Yeterlikler Çerçevesi, Öğretmen Yetiştirme ve Eğitim Bilimleri Alan Yeterlikleri gibi bir takım resmî belgeler yayımlanmıştır. Avrupa yükseköğretim alanında Bologna sürecine uyum, kalite ve akreditasyon çalışmaları, dünyada ve Türkiye'de aynı alanda eğitim veren lisans programları için çekirdek programlar oluşturma konuları gündeme gelmekte olup bu bağlamda eğitim/egitim bilimleri fakültelerinin lisans programlarının da güncellenmesine ve ortak çekirdek programlar oluşturulmasına ihtiyaç duyulmuştur. (https://www.yok.gov.tr/Documents/Kurumsal/egitim_ogretim_dairesi/Yeni-Ogretmen-Yetistirme-Lisans-Programlari/AA_Sunus_%20Onsoz_Uygulama_Yonergesi.pdf; 30.08.2019)

Her lisans programı için ayrı bir komisyon oluşturulmuştur. Her komisyon üç-beş üyeden meydana gelmiştir. Üyelerden birinin program geliştirme/egitim programları ve öğretim alanından olmasına dikkat edilmiştir. Her komisyonda ilgili program alanından bir alan eğitimcisi yer almıştır. Komisyonların çalışma süreçlerini koordine edecek bir üst komisyon kurulmuştur. Öğretmenlik Meslek Bilgisi Dersleri ve Genel Kültür Dersleri için ayrı komisyonlar oluşturulmuştur. Komisyonlar, öncelikle ilgili lisans programı hakkında bir durum tespiti yapmıştır. İlgili alanda, dünyadaki ve Türkiye'deki gelişmeler, ilgili literatür, araştırmalar ve raporlar taranmıştır. Bu taramalarda özellikle 21. yüzyıl beceri ve yeterlilikleri incelenmiş ve dikkate alınmıştır. İlgili lisans programından seçilmiş mezunlar, veliler, okul müdürleri, öğretmenler ve öğretim elemanlarıyla görüşmeler yapılmıştır. Bologna Süreci kapsamında Türkiye Yükseköğretim Yeterlilikler Çerçevesi (TYYÇ) ve Öğretmen Yetiştirme ve Eğitim Bilimleri Alan Yeterlikleri incelenmiştir. MEB'in 2015-2019 Stratejik Planı ve 10. Kalkınma Planı (2014-2018) incelenmiştir. Mevcut lisans programının amaçları ve öğrenme çıktıları, TYYÇ ve Öğretmen Yeterliklerine göre karşılaştırılmıştır. Öğrenme çıktıları düşünülerek (program çıktıları ve öğrenme çıktıları matrisi) dersler değerlendirilmiştir. İyileştirilmesi gereken program çıktıları ve öğrenme çıktıları belirlenmiştir. Kalite ve akreditasyon süreçleri dikkate alınmıştır. (https://www.yok.gov.tr/Documents/Kurumsal/egitim_ogretim_dairesi/Yeni-Ogretmen-Yetistirme-Lisans-Programlari/AA_Sunus_%20Onsoz_Uygulama_Yonergesi.pdf; 30.08.2019)

İlgili programdaki derslerin adı, içeriği, haftalık saati ve kredisi (yerel kredi ve AKTS), güncellenmiştir. Programdan çıkarılacak, birleştirilecek ve yeniden eklenecek dersler belirlenmiştir. Eski ve yeni programdaki derslerle program ve öğrenme çıktıları karşılaştırmalı olarak sunulmuştur. Hazırlanan taslak programlara ilişkin olarak MEB'in ilgili birimlerinden görüş alınmıştır. Hazırlanan taslak programlar, Öğretmen Yetiştirme

Çalışma Grubuna sunulmuş ve uygun görüşle YÖK bünyesinde yer alan ilgili komisyon ve kurulların gündemine alınarak onaylanmıştır. Programların güncellenmesi sürecinde tüm paydaşların katıldığı çok sayıda çalıştaylar yapılmıştır.

Program geliştirme ve güncelleme çalışmaları, kolektif bir anlayışla yürütülmüş olup söz konusu programların, ortak aklın ürünü olmasına özen gösterilmiş; programların hazırlanmasında pek çok kişi gönüllü olarak katkı vermiş olup geliştirilen dokümanlarda hiçbir kimsenin adı yer almamıştır. Program değerlendirme ve geliştirme sürecinde olabildiğince bütün paydaşların beklenti ve görüşlerinin dikkate alınarak öğretmen yetiştirme lisans programlarının güncellenmesi çalışmaları da bu anlayışla yürütülmüştür. (https://www.yok.gov.tr/Documents/Kurumsal/egitim_ogretim_dairesi/Yeni-Ogretmen-Yetistirme-Lisans-Programlari/AA_Sunus_%20Onsoz_Uygulama_Yonergesi.pdf; 30.08.2019)

Özellikle temel eğitimle ilgili öğretmenlik programlarında alan bilgisi yanında alan eğitimine de ağırlık verilmiştir. Bu lisans programlarının hedef öğrenci kitlesi göz önüne alındığında öğretim programları, daha çok temel beceri, tutum, değer kazandırma ve uyum sağlama üzerine yapılandırılmıştır. Örneğin okul öncesinde ya da ilkokulda çocuğa fen öğretmekten daha çok fen okuryazarlığı; matematikle ilgili kural ve formül öğretiminden öte temel sayısal bilgi ve beceriler, matematik okuryazarlığı, matematiksel düşünme becerileri kazandırmak, öncelikli hale getirilmiştir. Dolayısıyla dünyadaki gelişmeler doğrultusunda programlar, alan bilgisinin yanı sıra, alanın eğitimine ve öğretimine yönelik mesleki bilgi ve beceriler kazandırmayı öncelikle oluşturulmuştur.

(https://www.yok.gov.tr/Documents/Kurumsal/egitim_ogretim_dairesi/Yeni-Ogretmen-Yetistirme-Lisans-Programlari/AA_Sunus_%20Onsoz_Uygulama_Yonergesi.pdf; 30.08.2019).

Yukarıdaki açıklamalar çerçevesinde Coğrafya Öğretmenliği Lisans Programının amaçlarına ulaşması yolunda program misyon, amaç, hedef ve öğretim planının iç ve dış paydaşlar sürece dahil edilerek belirlendiğinin açık bir göstergesidir.

SONUÇ

Coğrafya Öğretmenliği Programı Yükseköğretim Kurulu tarafından tüm iç ve dış paydaşların görüşünü alarak belirlemiş, ulusal ve küresel ölçekteki gelişmeler de dikkate alınarak çağın gerekliliklerine göre tüm paydaşların fikirlerine göre güncellenmeler yapılmıştır.

KANIT

Bölüm/Program Web Sitesi, 2021-2025 Eğitim Fakültesi Stratejik Planı, 2020, 2021 ve 2022 Eğitim Fakültesi Kurum İç Değerlendirme Raporu, 2023 Bölüm Performans Göstergeleri ve Değerlendirme Anketleri, Bölüm Kurumuçi Değerlendirme Raporu, 2019, 2020, 2021, 2022 (KİDR 4) Bölüm Stratejik Planı (2021-2025) 2019, 2020, 2021, 2022, 2023 Bölüm Faaliyet Raporları

Kanıt linkleri

<https://ubys.comu.edu.tr/AIS/OutcomeBasedLearning/Home/Index?id=6389>
<http://egitim.comu.edu.tr/fakultemiz/vizyon-misyon.html>
<http://sbte.egitim.comu.edu.tr/>
<http://sbte.egitim.comu.edu.tr/hakkinda/vizyon-misyon-degerler-hedefler.html>
<https://www.yok.gov.tr/kurumsal/idari-birimler/egitim-ogretim-dairesi/ogretmen-yetistirme>
<https://www.yok.gov.tr/kurumsal/idari-birimler/egitim-ogretim-dairesi/yeni-ogretmen-yetistirme-lisans-programlari>
https://www.yok.gov.tr/Documents/Kurumsal/egitim_ogretim_dairesi/Yeni-Ogretmen-Yetistirme-Lisans-Programlari/AA_Sunus_%20Onsoz_Uygulama_Yonergesi.pdf
<https://www.yok.gov.tr/Documents/Yayinlar/Yayinlarimiz/egitim-fakultesi-ogretmen-yetistirme-lisans-programlari.pdf>

Durum

- Uygulama Yok
 Olgunlaşmamış Uygulama
 Örnek Uygulama

2.5-Kolayca erişilebilecek şekilde yayımlanmış olmalıdır.

Tüm iç ve dış paydaşlarımız ve özellikle öğrencilerimiz ile öğrenci aday arkadaşlarımız Çanakkale Onsekiz Mart Üniversitesi Türkçe ve Sosyal Bilimler Eğitimi Bölümü Coğrafya Öğretmenliği Programı misyon, amaç, hedef, detaylı öğretim planı ve ders içeriklerine programımızın web sayfasından ve ayrıca Üniversite Bilgi Yönetim Sistemi'nden kolaylıkla ulaşabilmektedirler.

Ayrıca bu konuda birinci sınıf öğrencilerimize eğitime başladıkları ilk iki hafta içerisinde Eğitim Fakültesi Dekanlığı tarafından organize edilen oryantasyon eğitiminde bu bilgilere nasıl erişebilecekleri detaylı olarak aktarılmaktadır. Bunun dışında ilgili program başkanı ve danışmanlar tarafından her dönem başında birinci ve ikinci sınıfta bulunan öğrencilerimize programımızın öğretim planını, ders izleme ve değerlendirme kriterlerini çıktı olarak da iletmektedir.

SONUÇ

Türkçe ve Sosyal Bilimler Eğitimi Bölümü Coğrafya Öğretmenliği Programı misyon, amaç, hedef, detaylı öğretim planı ve ders içeriklerine programımızın web sayfasından ve ayrıca Üniversite Bilgi Yönetim Sistemi'nden kolaylıkla ulaşabilmektedirler.

KANIT

Bölüm/Program Web Sitesi, 2021-2025 Eğitim Fakültesi Stratejik Planı, 2020, 2021 ve 2022 Eğitim Fakültesi Kurum İç Değerlendirme Raporu, 2023 Bölüm Performans Göstergeleri ve Değerlendirme Anketleri, Bölüm Kurumuçi Değerlendirme Raporu, 2019, 2020, 2021, 2022 (KİDR 4) Bölüm Stratejik Planı (2021-2025) 2019, 2020, 2021, 2022, 2023 Bölüm Faaliyet Raporları UBYs Eğitim Bilgi Sistemi.

Kanıt linkleri

<https://ubys.comu.edu.tr/AIS/OutcomeBasedLearning/Home/Index?id=6176>

<http://sbte.egitim.comu.edu.tr/>

<https://ubys.comu.edu.tr/AIS/Instructor/ProgramDescriptionAndOutcome/Index#>

Durum

- Uygulama Yok
 Olgunlaşmamış Uygulama
 Örnek Uygulama

2.6-Programın iç ve dış paydaşlarının gereksinimleri doğrultusunda uygun aralıklarla güncellenmelidir.

Yükseköğretim Kurulu tarafından Bölüm Programlarının uygun aralıklarla güncellenmesi süreci yukarıda açıklanmıştır. Ancak Yükseköğretim Kurulu tarafından 10/08/2020 tarihli Yükseköğretim Genel Kurul toplantısında müzakere edilen ve öğretmenlik programlarına ilişkin 12/04/2018 tarihli Yükseköğretim Genel Kurul kararı iptal edilerek:

a) Ders kategorileri ile ilgili Alan Eğitimi Dersleri, Öğretmenlik Meslek Bilgisi Dersleri ve Genel Kültür Dersleri şeklindeki gruplandırmanın göz önünde tutulması;

b) Ayrıca ders sayısı, ders saati/kredi sayısı ve yoğunluğu konusunda da yine bu gruplandırmadaki sıralamaya dikkat edilmesi şartıyla öğretmenlik programlarındaki derslerin, müfredatların ve kredilerin belirlenmesinde, yükseköğretim kurumlarının ilgili kurullarının yetkilendirilmesine karar verilmiştir.

Coğrafya Öğretmenliği özgörevi, amaçları, hedefleri ve yeni öğretim planları belirlenirken Anabilim Dalı Başkanı, ilgili bölüm başkanını, birim yöneticisini, programdaki öğretim elemanlarını ve program öğrencilerini toplantıya çağırarak öncelikle iç paydaşların görüşlerinin alındığı bir toplantı organize edilecektir. Ardından dış paydaşlarla gerçekleştirilen toplantılar ve eğitim sektöründen gelen talepler doğrultusunda program özgörevi ve amaçları ilgili birim ve kuruma uygun biçimde

güncellenecektir. Bu çerçevede gerek mevcut lisans öğrencilerimiz gerekse mezun olan öğrencilerimizin fikirleri alınarak eğitim ve öğretim içeriklerimizin zenginleşmesi, daha güncel, daha anlaşılır, daha dengeli, daha uygun pratik bilgiler içerecek hale getirilmesi için gerekli tüm çalışmalar yapılacaktır. Bu çalışmalar her akademik yılda bir kez tekrarlanacaktır. Bu kapsamda gerekli performans göstergeleri ve değerlendirme anketleri oluşturulmuş ve gerçekleştirilen bu toplantılarda ve/ veya dönem dönem ilgililere çıktı olarak ya da birim web sitemiz aracılığıyla uygulanacaktır.

Bu da Coğrafya Öğretmenliği Programının amaçlarına ulaşması yolunda programların misyon, amaç, hedef ve öğretim planının iç ve dış paydaşlar sürece dahil edilerek belirlendiğinin açık bir göstergesi olacaktır. Gerekli tüm kanıtlar ekte bilgilerinize sunulmuştur.

SONUÇ

Coğrafya Öğretmenliği Programı YÖK tarafından iç ve dış paydaşların görüşleri doğrultusunda uygun aralıklarla güncellenmiştir.

KANIT

Bölüm/Program Web Sitesi, 2021-2025 Eğitim Fakültesi Stratejik Planı, 2020, 2021 ve 2022 Eğitim Fakültesi Kurum İç Değerlendirme Raporu, 2023 Bölüm Performans Göstergeleri ve Değerlendirme Anketleri, Bölüm Kurumuçi Değerlendirme Raporu, 2019, 2020, 2021, 2022 (KİDR 4) Bölüm Stratejik Planı (2021-2025) 2019, 2020, 2021, 2022, 2023 Bölüm Faaliyet Raporları UBYS Eğitim Bilgi Sistemi.

Kanıt linkleri

<https://ubys.comu.edu.tr/AIS/OutcomeBasedLearning/Home/Index?id=Bb0iGP4uSwqM69n!xDDx!BOSRkw!xGGx!xGGx!&culture=tr-TR>

<https://ubys.comu.edu.tr/AIS/Instructor/ProgramDescriptionAndOutcome/Index#>

<https://www.yok.gov.tr/kurumsal/idari-birimler/egitim-ogretim-dairesi/ogretmen-yetistirme>

<https://www.yok.gov.tr/kurumsal/idari-birimler/egitim-ogretim-dairesi/yeni-ogretmen-yetistirme-lisans-programlari>

https://www.yok.gov.tr/Documents/Kurumsal/egitim_ogretim_dairesi/Yeni-Ogretmen-Yetistirme-Lisans-Programlari/AA_Sunus_%20Onsoz_Uygulama_Yonergesi.pdf

<https://www.yok.gov.tr/Documents/Yayinlar/Yayinlarimiz/egitim-fakultesi-ogretmen-yetistirme-lisans-programlari.pdf>

<http://sbte.egitim.comu.edu.tr/>

Durum

- Uygulama Yok
 Olgunlaşmamış Uygulama
 Örnek Uygulama

2.7-Test Ölçütü

Coğrafya Öğretmenliği Programının özgörev, amaç, hedef ve öğretim planı Millî Eğitim Bakanlığının, üniversitelerimizin ve Eğitim Fakültesinin kurumsal hedefleri ve önceliklerinin yanı sıra ulusal ve uluslararası ihtiyaçlar ve hedefler dikkate alınarak Yükseköğretim Kurulu'na hazırlanmıştır. Bundan sonraki öğretim programlarımız ilgili akademik kurullarda bölüm ve anabilim dalının daha önceki yıllarda belirledikleri amaç ve hedeflerinin ne denli başarılı olduğu, eğitim ve öğretim programlarının öğrencilerin gereksinimleri ile hangi oranda örtüştüğü yine bölümümüz, programımız, birim yöneticilerimiz, birim Bologna koordinatörümüz, Fakülte veya üniversitemiz tarafından belirli periyotlarla organize edilen çeşitli iç ve dış paydaş toplantılarıyla değerlendirilecektir. Zira Yükseköğretim Yeterlilikler Çerçevesi ve Öğretmen Yetiştirme ve Eğitim Bilimleri Alan Yeterlilikleri lisans eğitimi için gerekli yeterlilikleri tanımlamıştır. Mezunların bu yeterliliklere ne kadar sahip olduğu hakkında birim web sitemiz aracılığı ile ölçümler yapılmaktadır. Bundan sonraki öğretim programları bölümümüz ve/veya birimimiz akademik kurul toplantılarının

dışında iç ve dış paydaşlarla yılda en az bir kez danışma kurulu toplantısı çerçevesinde değerlendirilecektir.

Bu toplantıların yanı sıra programımızın çıktı olarak gerçekleştireceği anketler ve bunların dışında da birimizin iç ve dış paydaş anketleri, mezun öğrenci anketleri ve bu anketlerin sonuçlarına bilgi işlem daire başkanlığımız aracılığı ile ulaşılabilecektir. Bunların dışında Bölümümüze ait akademik kurullar, komisyon toplantıları, eğitim-öğretim bilgi paketi, yıllık faaliyet raporları, yıllık iç kontrol raporları, 5 yıllık stratejik planlar ve gerçekleştirilen bu öz değerlendirme raporu da gerekli test ölçümlerinin birçok farklı yöntemle yapıldığına dair kanıtları olacaktır. Ek olarak daha profesyonel ve öznel online test ölçütleri de geliştirmek için anabilim dalı başkanlığımız ve bölüm başkanlığımız ile birlikte gerekli çalışmaları aktif olarak yürütmektedir.

SONUÇ

YÖK tarafından hazırlanan öğretim programı, akademik kurullar, komisyon toplantıları, eğitim-öğretim bilgi paketi, yıllık faaliyet raporları, yıllık iç kontrol raporları, 5 yıllık stratejik planlar ve gerçekleştirilen bu özdeğerlendirme raporu da gerekli test ölçümlerinin birçok farklı yöntemle yapıldığına dair kanıtlarıdır.

KANIT

Bölüm/Program Web Sitesi, 2021-2025 Eğitim Fakültesi Stratejik Planı,
2020, 2021 ve 2022 Eğitim Fakültesi Kurum İç Değerlendirme Raporu,
2023 Bölüm Performans Göstergeleri ve Değerlendirme Anketleri,
Bölüm Kurumu İç Değerlendirme Raporu, 2019, 2020, 2021, 2022 (KİDR 4)
Bölüm Stratejik Planı (2021-2025)
2019, 2020, 2021, 2022, 2023 Bölüm Faaliyet Raporları
UBYS Eğitim Bilgi Sistemi.

Kanıt linkleri

<https://ubys.comu.edu.tr/AIS/OutcomeBasedLearning/Home/Index?id=Bb0iGP4uSwqM69n!xDDx!BOSRkw!xGGx!&culture=tr-TR>
<https://ubys.comu.edu.tr/AIS/Instructor/ProgramDescriptionAndOutcome/Index#>
<https://www.yok.gov.tr/kurumsal/idari-birimler/egitim-ogretim-dairesi/ogretmen-yetistirme>
<https://www.yok.gov.tr/kurumsal/idari-birimler/egitim-ogretim-dairesi/yeni-ogretmen-yetistirme-lisans-programlari>
https://www.yok.gov.tr/Documents/Kurumsal/egitim_ogretim_dairesi/Yeni-Ogretmen-Yetistirme-Lisans-Programlari/AA_Sunus_%20Onsoz_Uygulama_Yonergesi.pdf
<https://www.yok.gov.tr/Documents/Yayinlar/Yayinlarimiz/egitim-fakultesi-ogretmen-yetistirme-lisans-programlari.pdf>
<http://sbte.egitim.comu.edu.tr/>

Durum

- Uygulama Yok
 Olgunlaşmamış Uygulama
 Örnek Uygulama

3-PROGRAM ÇIKTILARI

3.1-Program çıktıları, program eğitim amaçlarına ulaşabilmek için gerekli bilgi, beceri ve davranış bileşenlerinin tümünü kapsamalı ve ilgili (MÜDEK, FEDEK, SABAK, EPDAD vb. gibi) Değerlendirme Çıktılarını da içerecek biçimde tanımlanmalıdır. Programlar, program eğitim amaçlarıyla tutarlı olmak koşuluyla, kendilerine özgü ek program çıktıları tanımlayabilirler.

Coğrafya Öğretmenliği Programı mezunlarının, nitelikli biçimde yetişmiş öğretmenler olarak, çalışacakları eğitim sektörüyle ilgili ulusal ve uluslararası platformda yaşanan güncel gelişmeleri takip eden, eleştirel düşünebilen ve iletişim becerisi yüksek öğretmenler olarak hizmet vermelerini

hedeflemektedir. Bu programları başarıyla tamamlayan öğrenciler, Coğrafya öğretmeni unvanı almaya hak kazanmaktadır. Mezun olan öğrenciler kamu ve özel sektör eğitim kurumlarında çalışma olanaklarına sahiptirler.

Yukarıda sıralanan amaçlar, hedefler ve kriterler çerçevesinde Coğrafya Öğretmenliği Programı program çıktıları belirlenirken ilgili yönetmelikler ve Bologna sistemi mutlaka dikkate alınmaktadır. Program çıktıları düzenleneceği zaman Anabilim Dalı Başkanının bölüm başkanına önerisiyle toplantı gündemi oluşturulmakta ve akademik kurul organize edilmekte ve ilgili tüm öğretim elemanlarının ve anabilim dalı ve Bölüm Bologna koordinatörünün de görüşü mutlaka alınmaktadır. Ayrıca gerekli görüldüğü takdirde ve/veya öğretim planı güncellendiğinde ya da öğretim planına sadece yeni bir ders eklendiğinde dersin öğrenme çıktılarının program çıktılarıyla uyumu kontrol edilmekte gerektiğinde duruma göre program çıktıları da güncellenmektedir. Özetle program çıktıları her sene en az bir kez rutin olarak ilgili Anabilim Dalı Başkanı ve komisyon tarafından gözden geçirilmekte güncelleme gerektiğinde ise bu düzenleme yukarıdaki yöntemle yerine getirilmektedir. Bu kapsamda Yükseköğretim Yeterlilikler Çerçevesi ve Öğretmen Yetiştirme ve Eğitim Bilimleri Alan Yeterlilikleri lisans eğitimi için gerekli yeterlilikleri de zaten tanımlamıştır. Mezunların bu yeterliliklere ne kadar sahip olduğu hakkında birim web sitemiz aracılığı ile ölçümler yapılmaktadır. Eğitim programının amaç ve hedefleri, öğrencilerin kazanması beklenen bilgi, beceri ve tutumları içerir ve mezundan beklenen yeterlik ve yetkinlikleri tanımlar. Bu da eğitim-öğretim bilgi sistemimizdeki program çıktılarımızda program çıktıları matrisinde aktif olarak gözlemlenebilir. Ayrıca program çıktılarının sağlanma düzeyinin dönemsel olarak belirlenmesi de öğrencilerimizin herhangi bir dönem (güz/bahar) içerisinde aldığı derslerdeki başarı seviyesiyle de yakından ilişkilidir.

Çanakkale Onsekiz Mart Üniversitesi Önlisans-Lisans Eğitim Öğretim ve Sınav Yönetmeliği'nin 28. maddesine göre öğrencilerin başarı durumları, derslerden almış oldukları notlar ve derslerin AKTS kredileri yoluyla hesaplanan Dönem Not Ortalaması (DNO) ve Genel Not Ortalaması (GNO) değerleriyle izlenmektedir. Özetle bu amaç ve hedefler, programa ait mesleki beklentileri karşılamasına yönelik tüm yetkinlikleri kapsamaktadır. Bu yetkinlikler mezuniyet öncesi eğitime ayrılan süreye uygun ölçüde, programların tüm yönleri ile ilgili bilgi ve beceriler yanı sıra sosyal bilimciye yakışır tutum ve davranışın kazandırılması için Eğitim Bilimleri ve diğer Sosyal Bilimlerden de yararlanılmaktadır. Ayrıca her yarıyıl yapılan teknik gezi, seminer ve konferanslarla bu durum perçinlenmektedir. Bu kapsamda Çanakkale Onsekiz Mart Üniversitesi Eğitim Fakültesi Türkçe ve Sosyal Bilimler Eğitimi Bölümü Coğrafya Öğretmenliği Programı çıktıları da kanıt olarak aşağıda sunulmuştur:

Türkçe ve Sosyal Bilimler Eğitimi Bölümü'nde öğrencisi bulunan Coğrafya Öğretmenliği Programının program çıktıları, ilgili program eğitim amaçlarına ulaşabilmek için gerekli bilgi, beceri ve davranış bileşenlerinin tümünü kapsayacak şekilde hazırlanmıştır.

Coğrafya Öğretmenliği Programının program çıktıları şunlardır:

1. Coğrafya ile ilgili kavramları bilir, kavramlar arasındaki ilişkileri açıklayabilir.
2. Bilimsel ve coğrafi bilginin doğasını, kaynağını, sınırlarını ve doğruluğunu değerlendirme yeteneğine sahip olur, bunlar arasında karşılıklı ilişkiler kurar, coğrafi bilginin oluşum ve üretimiyle ilgili yöntemleri bilir.
3. Coğrafya eğitimi ile ilgili öğretim strateji, yöntem ve teknikleri yanında öğretim materyallerini ve ölçme ve değerlendirme tekniklerini bilir ve bunları uygular.
4. Öğrencilerin sosyal ve kültürel gelişimini, öğrenme özelliklerini ve öğrenme güçlüklerinin neler olduğunu tespit ederek, bunları tanımlama ve iyileştirme becerilerine sahiptir.
5. Coğrafi çevrenin anlam ve önemini ön plana çıkararak, insan-çevre ilişkileri temelli bir coğrafya eğitimi yapar.
6. Temel haklar, kültürel ve evrensel değerler, sosyal adalet ve çevre konularında toplumun bilinçlenmesi için sorumluluk alır.
7. Coğrafya dersleriyle ilgili özgün bilgi kaynaklarına ulaşabilir, bunları diğerlerinden ayırt etme ve çözümlenme becerilerine sahiptir.

8. Öğrencilerin gelişim özelliklerini, bireysel farklılıklarını, konu özelliklerini ve coğrafi kazanımlarını dikkate alarak en uygun öğretim stratejisi, yöntem ve teknikleri tespit eder.
9. Coğrafya öğretimiyle ilgili uygulamalarda karşılaşılan sorunları çözmek için gerek bireysel gerekse ekip üyesi olarak değişik sorumluluklar alır.
10. Bilimsel yenilikleri takip ederek, alanla ilgili bilgilerini güncel tutarak yaşam boyu öğrenmeye ilişkin olumlu bir tutum sergiler.
11. Coğrafyanın doğası gereği, toplumun ve dünyanın gündemindeki olaylara ve gelişmelere duyarlı olup, bu olayları ve gelişimleri dikkatle takip eder.
12. Coğrafya öğretmeninin sahip olması gereken yeterlikler temelinde öz değerlendirme yapabilir ve mesleki etik değerlere uygun davranır.
13. Doğal ve beşeri çevre ile ilgili konularda uzman ya da uzman olmayan dinleyici gruplarını bilgilendirir, onlara düşüncelerini problemleri ve çözüm yöntemlerini açık bir biçimde yazılı ve sözlü aktarır.
14. Doğal ve beşeri çevre ile ilgili verilerin toplanması, yorumlanması, duyurulması aşamalarında bilimsel, sosyal ve etik değerleri gözetme bilgi ve bilincine sahiptir
15. Öğrencilerin gezi-gözlem yöntemini aktif olarak kullanabilmeleri için gerekli organizasyon ve düzenlemeleri yapar.
16. Ülkesinin sosyal ve ekonomik sorunlarına ülkenin milli stratejilerini dikkate alarak çözüm getiren ileri düzeyde beceri, tutum ve davranışlara sahiptir.

SONUÇ

Program çıktıları, program eğitim amaçlarına ulaşabilmek için gerekli bilgi, beceri ve davranış bileşenlerinin tümünü kapsamaktadır. Coğrafya Öğretmenliği Programı program çıktıları, ilgili program eğitim amaçlarına ulaşabilmek için gerekli bilgi, beceri ve davranış bileşenlerinin tümünü kapsayacak şekilde hazırlanmıştır.

KANIT

Bölüm/Program Web Sitesi, 2021-2025 Eğitim Fakültesi Stratejik Planı, 2020, 2021 ve 2022 Eğitim Fakültesi Kurum İç Değerlendirme Raporu, 2023 Bölüm Performans Göstergeleri ve Değerlendirme Anketleri, Bölüm Kurumiçi Değerlendirme Raporu, 2019, 2020, 2021, 2022 (KİDR 4) Bölüm Stratejik Planı (2021-2025) 2019, 2020, 2021, 2022, 2023 Bölüm Faaliyet Raporları UBYS Eğitim Bilgi Sistemi.

Kanıt linkleri

<https://ubys.comu.edu.tr/AIS/OutcomeBasedLearning/Home/Index?id=Bb0iGP4uSwqM69n!xDDx!BOSRkw!xGGx!!xGGx!&culture=tr-TR>
<https://ubys.comu.edu.tr/AIS/Instructor/ProgramDescriptionAndOutcome/Index#>
<http://sbte.egitim.comu.edu.tr/>

Durum

- Uygulama Yok
 Olgunlaşmamış Uygulama
 Örnek Uygulama

3.2-Program çıktılarının sağlanma düzeyini dönemsel olarak belirlemek ve belgelemek için kullanılan bir ölçme ve değerlendirme süreci oluşturulmuş ve işletiliyor olmalıdır.

Coğrafya Öğretmenliği Programı çıktılarının sağlanma düzeyini dönemsel olarak belirlemek ve belgelemek için ara sınav, final ve bütünleme sınavları gerçekleştirilmektedir. Anabilim Dalı çıktılarının sağlanma düzeyinin dönemsel olarak belirlenmesi, eğitim bilgi sisteminden ve öğrenci bilgi sisteminden takip edilmektedir. Çanakkale Onsekiz Mart Üniversitesi Önlisans-Lisans Eğitim Öğretim ve Sınav Yönetmeliği'nin 28. maddesine göre öğrencilerin başarı durumları, derslerden almış oldukları notlar ve derslerin AKTS kredileri yoluyla hesaplanan Dönem Not Ortalaması (DNO) ve Genel Not Ortalaması (GNO) değerleriyle izlenmektedir. DNO bir yarıyılıda alınan derslerin her birinin AKTS kredisi ile bu derslerden alınan notların katsayısının çarpımları toplamının, aynı derslerin AKTS kredi toplamına bölünmesi ile elde edilmektedir.

Bunların dışında program çıktılarını ölçerken iç ve dış paydaşların katılımına da önem verilmektedir. Bu kapsamda ilgili öğretim elemanlarının katılımının yanı sıra aşağıdaki anketlerle de öğrencilerimizden geri dönüş alınmaya çalışılmaktadır; Yılda bir kez yapılan yeni mezun anketi, yılda iki kez yapılan öğrenci ders değerlendirme anketi, yılda iki kez derslerde öğrencilerin başarı durumlarının yapılan öğretim üyesi ders değerlendirme formu ile değerlendirilmesi bunlar arasında sayılabilir.

Lisans Programında yer alan tüm dersler için, hedeflenen öğrenme çıktıları ile kuvvetli ilişkili olan program çıktıları, ders tanıtım formları baz alınarak belirlenir. Bu program çıktılarının öğrenciler tarafından ne derecede kazanıldığı sınav, ödev, proje, vb. gibi ölçme araçları üzerinden değerlendirilir. Bu değerlendirme ile Lisans Programının program çıktılarını ne ölçüde sağladığına ilişkin en önemli veri elde edilmiş olur. Böylece, öğrenci çalışmalarının esas alındığı sistematik bir ölçüm gerçekleştirilebilmektedir.

SONUÇ

Program çıktılarının sağlanma düzeyini dönemsel olarak belirlemek ve belgelemek için ara sınav, final ve bütünleme sınavları gerçekleştirilmektedir. Coğrafya Öğretmenliği Programı çıktılarının sağlanma düzeyinin dönemsel olarak belirlenmesi, eğitim bilgi sisteminden ve öğrenci bilgi sisteminden takip edilmektedir.

KANIT

Bölüm/Program Web Sitesi, 2021-2025 Eğitim Fakültesi Stratejik Planı,
2020, 2021 ve 2022 Eğitim Fakültesi Kurum İç Değerlendirme Raporu,
2023 Bölüm Performans Göstergeleri ve Değerlendirme Anketleri,
Bölüm Kurumüçi Değerlendirme Raporu, 2019, 2020, 2021, 2022 (KİDR 4)
Bölüm Stratejik Planı (2021-2025)
2019, 2020, 2021, 2022, 2023 Bölüm Faaliyet Raporları
UBYS Eğitim Bilgi Sistemi.

Kanıt linkleri

<https://ogrenciisleri.comu.edu.tr/mevzuat/mevzuat-r11.html>

<https://ubys.comu.edu.tr/AIS/OutcomeBasedLearning/Home/Index?id=null&culture=tr-TR>

Durum

- Uygulama Yok
 Olgunlaşmamış Uygulama
 Örnek Uygulama

3.3-Programlar mezuniyet aşamasına gelmiş olan öğrencilerinin program çıktılarını sağladıklarını kanıtlamalıdır.

Coğrafya Öğretmenliği Programında mezuniyet aşamasına gelmiş olan öğrencilerin program çıktılarını sağladıkları kanıtlanmalıdır. Program çıktılarının öğrenme çıktıları ile ne şekilde uyumlu olduğu ve sağlandığı eğitim bilgi isteminde program çıktıları matrisinde açıkta görülmekte hangi öğrenme çıktısının hangi program çıktısına karşılık geldiği ve ne derece katkı sağladığı takip edilmektedir. Bu doğrultuda öğrencilere teorik dersler yanında uygulamalı dersler ve okullarda uygulama yaptırılmaktadır.

Bu durumu perçinlemek içinse seminer, panel ve konferanslar düzenlenmekte ve teknik geziler düzenlenmektedir. Böylelikle program çıktıları sağlanmaya çalışılmaktadır. Zira 07.05.2014 tarihli ve 28993 sayılı Resmî Gazete’de yayınlanan Çanakkale Onsekiz Mart Üniversitesi Önlisans-Lisans Eğitim Öğretim ve Sınav Yönetmeliği’nin 38. ve 39. maddelerine istinaden bu programdan mezun olabilmek için öğrencilerin öğretim programındaki tüm derslerden 4.00 üzerinden en az 2.00 Genel Not Ortalamasına sahip olmaları gerekmektedir. Ayrıca her bir kredili dersten en az DD veya üzeri not almış olmaları, her bir kredisiz dersten YE notu almış olmaları ile zorunlu ve seçimsiz tüm derslerin AKTS kredisi toplamının 240 AKTS olup okullardaki uygulamalarını tamamlamış olmaları zorunludur. Öğrenim programlarını başarı ile tamamlayan öğrencilere, programın tamamlanmasını takip eden sınav dönemi sonunda diplomaları verilmektedir. Her bir program çıktısı için ayrı ayrı olmak üzere, mezuniyet aşamasına gelmiş öğrencilerin o program çıktısına hangi konuda ne düzeyde ulaştıklarına dair ilgili kanıtlar da detaylı olarak açıklanarak kanıtlarda sunulmuştur.

SONUÇ

Program çıktılarının öğrenme çıktıları ile ne şekilde uyumlu olduğu ve sağlandığı eğitim-öğretim bilgi isteminde program çıktıları matrisinde açıkta görülmekte olup, hangi öğrenme çıktısının hangi program çıktısına karşılık geldiği ve ne derece katkı sağladığı takip edilmektedir. Bu doğrultuda öğrencilere teorik dersler yanında uygulamalı dersler ve okullarda uygulama yaptırılmaktadır.

KANIT

Bölüm/Program Web Sitesi, 2021-2025 Eğitim Fakültesi Stratejik Planı,
2020, 2021 ve 2022 Eğitim Fakültesi Kurum İç Değerlendirme Raporu,
2023 Bölüm Performans Göstergeleri ve Değerlendirme Anketleri,
Bölüm Kurum içi Değerlendirme Raporu, 2019, 2020, 2021, 2022 (KİDR 4)
Bölüm Stratejik Planı (2021-2025)
2019, 2020, 2021, 2022, 2023 Bölüm Faaliyet Raporları.
UBYS Eğitim Bilgi Sistemi.

Kanıt linkleri

<https://www.resmigazete.gov.tr/eskiler/2014/05/20140507-5.htm>

<https://ubys.comu.edu.tr/AIS/Instructor/ProgramDescriptionAndOutcome/Index#>

Durum

- Uygulama Yok
 Olgunlaşmamış Uygulama
 Örnek Uygulama

4-SÜREKLİ İYİLEŞTİRME

4.1-Kurulan ölçme ve değerlendirme sistemlerinden elde edilen sonuçların programın sürekli iyileştirilmesine yönelik olarak kullanıldığına ilişkin kanıtlar sunulmalıdır.

İç paydaş komisyonu üeleriyle birlikte yılda bir kez yapılan toplantı, dış paydaşlarla yapılan yılda bir kez toplantı, yılda bir kez yapılan iç paydaş anketi, yılda bir kez yapılan dış paydaş anketi, yılda bir kez yapılan yeni mezun anketi, yılda iki kez yapılan öğrenci ders değerlendirme anketi, yılda iki kez derslerde öğrencilerin başarı durumlarının öğretim üyesi ders değerlendirme formu ile değerlendirilmesi, eğitim-öğretim ve öğretmenlik uygulaması komisyonlarıyla toplantılar, akademik kurul toplantıları, birim yöneticiliğinin organize ettiği tüm toplantılar ile stratejik plan, faaliyet raporları, görev tanımları ve iş akış şemaları ve bunların sürekli güncellenmesi ilgili bölüm başkanı ile birim yöneticisinin takip ve sorumluluğundadır.

Ayrıca performans göstergeleri, anabilim dalı değerlendirme anketleri yılda bir kez güncellenmektedir. Bunlara ek olarak 5 yılda bir stratejik plan anketleri yapılmaktadır. Bu kapsamda programımız, gelişimini kalite bilincine dayalı olarak sürdürmeyi asıl hedef olarak önüne koymuştur. Bu kapsamda 1997-1998, 2006, 2018 yıllarında köklü güncellemelere gidilmiştir. Bunların kanıtları ekteki linklerde verilmiş ve daha önceki bölümlerde de detaylı olarak açıklanmıştır.

Bu kapsamda Türkçe ve Sosyal Bilimler Eğitimi Bölümü Coğrafya Öğretmenliği Stratejik Planında, stratejik amaçlarımız belirtilmiştir. Belirlenen bu amaçların en önemlisi bilimsel, yenilikçi ve rekabetçi bir araştırma üniversitesi olmaya bir program olarak katkı sağlamak; kaliteli eğitim ve öğretim faaliyetleri sunmak; paydaşlarla olan ilişkilerin geliştirilmesi ve daha iyi mezunların yetiştirilmesidir. Bu stratejik amaçlarımıza ulaşabilmek için anabilim dalımız şu stratejik hedefleri doğrultusunda strateji geliştirmektedir: Bilimsel ve aynı zamanda yenilikçi çalışmaların geliştirilmesi; eğitim-öğretim faaliyetlerinin geliştirilmesi; iç ve dış paydaşlarla olan ilişkilerin etkin kılınması şeklindedir. Bu hedefler doğrultusunda attığımız adımlar ve önümüzdeki beş yıl boyunca gerçekleştirmeyi düşündüğümüz planlar Bölümümüze ait stratejik planda ve web sitemizde kamuya açık paylaşılmıştır.

Programın Swot Analizi: Anabilim Dalının eğitim, öğretim ve yönetim faaliyetleri değişik açılardan incelenerek zayıf yönleri, fırsatları ve tehditleri değerlendirilmiştir. Değerlendirme;

Programın Güçlü Yönleri:

- Ulusal öğretmen ihtiyaçlarına yönelik güncel bir sekiz yarıyılık öğretim planına sahip olunması,
- Yeni fiziki imkanlara kavuşulmuş olması, programa özgü laboratuvar ve kütüphanenin bulunması.
- Alanında gerekli yetkinliğe sahip akademik kadronun varlığı,
- Öğretim üyelerimizin, konuları hakkında nitelikli eser üretme kapasitesine sahip olması,
- Öğretim üyelerimizin, konuları hakkında nitelikli proje üretme potansiyeline sahip olması,
- Akademik personelin öğrencilere bilgi aktarımında yeterli formasyona sahip olması,
- Akademik personel öğrenci iletişiminin istenilen düzeyde olması,
- Akademik personel idari personel iletişiminin istenilen düzeyde olması,
- Programlarımızın teknolojik alt yapı noktasında bilgi kaynaklarına erişimin uygun olması,
- Üniversitemizin ve Eğitim Fakültesi yerleşkemizin bölgenin en büyük ve kapsamlı kütüphanelerinden birine sahip olması, kampus dışı erişim için öğrencilerimize verilen kullanıcı adı ve şifre ile online kaynaklara ve veri tabanlarına anında erişim sağlaması,
- Yönetime katılımın güçlü olması ve önerilerin dikkate alınması,
- Her sınıfta beyaz tahta, akıllı tahta veya projeksiyon makinesinin bulunması,
- Öğrencilerin istedikleri konularda öğrenci kulübü kurabilme ve organizasyon yapabilme imkanları.

.Programın akredite bir program olması.

Programın Zayıf Yönleri:

- Kamuda çalışma alışkanlığı nedeniyle vizyon ve misyonun tüm iç paydaşlar tarafından yeterli düzeyde sahiplenilmemiş olması,
- Ortaklaşa çalışma ve multidisipliner çalışma eksikliği,

- Öğrencilerin yeterince yabancı dil bilmemesi ve bu nedenle Fulbright, Erasmus gibi programlara gerekli özenin gösterilmemiş olması,
- DaVinci, Fulbrigh, Erasmus gibi programlardan yeterince faydalanamamış olması,
- Öğrenci kulüplerinin etkin çalışmaması ve kendilerini yenilememeleri.

Fırsatlar:

- Öğretim planının yeni güncellenmiş olması,
- 2022 yılında hizmete açılan boğaz köprüsü sayesinde mevcut ulaşım ağının gelişmesi,
- Aktif öğretim elemanlarına sahip olunması,
- Fakültemizde geçmişe nazaran daha aktif, yönetime katılımı sağlayan, paylaşımcı, eleştiri ve yeniliklere açık her konuda çalışanına ve kuruma destek olmaya çalışan idari bir yapıya sahip olunması,
- Bölüm ve diğer üniversite öğretim üyeleri arasındaki ilişkinin yeterli olması,
- Ulusal ve uluslararası projelerde çalışabilecek nitelikte yeterli akademik personele sahip olunması.

Tehditler:

- Yabancı dil seviyesinin genelde yetersiz olması,
- Akademik personelin kaygılarının bilimsel çalışma trendine olumsuz etki yapması,
- Yardımcı akademik personel sayısının optimal seviyeden düşük olması,
- Yeterli bilgisayar ve ekipmana sahip olunmaması,
- Öğrencilerin bilimsel bilgiden ziyade kamu personel sınavlarına yönelik çalışmaları.

Sorunlara Çözüm Önerileri Getirilmesi ve Uygun Stratejilerin Geliştirilmesi:

Programımızda verilecek eğitimler, program mezunlarıyla geliştirilen ilişkiler, eğitim-öğretim planı hazırlanırken öğrencilerin verdiği katkılar, öğrenci değişim programları gibi konulara daha fazla eğilmesi gerektiği görülmektedir. Bunun yanı sıra bilimsel faaliyetler, oryantasyon eğitimleri, dış paydaşlarla yapılan etkinlikler konularında başarılı olunduğu görülmektedir. Bu kapsamda programımızın yaptığı SWOT analizleri neticesinde de değerlendirilen zayıf/kuvvetli yönleri, önündeki fırsatlar/tehditler dikkate alınarak üniversitemizin uyguladığı stratejilere uyumlu hale getirilecek biçimde değerlendirilmiştir. Bu stratejiler kapsamında yapılan çalışmalar gözden geçirilmiş ve stratejilerin devam edip etmemesi konusunda bir karar oluşturulmuştur.

Tablo 14. Eğitim Fakültesi Stratejik Eylem Planı

S.A	Stratejik Hedef	Faaliyet
STRATEJİK AMAÇ 1 – EĞİTİM ÖĞRETİMİN KALİTESİNİ ARTIRMAK	Hedef 1.1. Uluslar arası eşdeğerlik ölçütlerini karşılayan yüksek nitelikli eğitim vermek ve eğitim/öğretim alanında etkin bir öge olmak	F1.1.1. Akreditasyon ve kalite denetim işlemlerini başlatmak F1.1.2. Öğrenci ve öğretim elemanlarının ulusal ve uluslararası düzeyde deneyimlerini ve hareketliliklerini artıracak önlemler almak (Erasmus, Leonardo vb)
	Hedef 1.2. Bölgelere gelen öğrenci niteliklerini iyileştirmek	F1.2.1. Fakülteyi tercih edecek öğrenci grubunun gelecekteki meslek ve okulları konusunda bilinçlendirecek çalışmalar yapılması F1.2.2. Öğrencilerin motivasyonlarını artıracak ödüller konulması teşvik ve çalışmalarda bulunulması
	Hedef 1.3. Öğrencilerin ilgi alanlarına göre, sorun çözüme, ekip çalışması yapabilme, proje hazırlama becerilerini kazandırmak, özgüvenlerinin gelişmesine katkı vermek, güncel ve çağdaş gelişmelere uyum sağlamak, takım ruhu yaratmak	F1.3.1. Farklı disiplinlerin birlikte çalıştığı, farklı bakış açılarının bir araya getirildiği disiplinler arası yaklaşımlara öncelik verilmesi F1.3.2. Seçimli derslerle farklı ilgi alanlarında eğitime olanak sağlanması
	Hedef 1.4. Araştırma-eğitim-uygulama bütünselliğini sağlamak	F1.4.1. Eğitim kapsamında sosyal sorumluluk projelerinin desteklenmesi ve geliştirilmesi F1.4.2. Meslek alanları ile ilgili Milli Eğitim Müdürlüğü ile yerel yönetimleri ile bilgi ve deneyim alışverişlerini gerçekleştirecek yol ve yöntemlerin oluşturulması sorun alanları ve önceliklerinin ortaklaşa belirlenmesi, veri bankasının oluşturulması F1.4.3. Meslek alanları ile ilgili sivil toplum örgütleri ile ortak sorunlar belirleyerek çözümler konusunda çalışmaların kurgulanması F1.4.4. Meslek içi eğitim programlarının oluşturulması konusunda katkı konması ve bunların sürekliliğinin sağlanması
	Hedef 1.5. Öğrenci ve mezunlarla etkin iletişim sağlamak, bunun için ortam oluşturmak	F1.5.1. Grup çalışması, arşiv vb. mekanların sağlanması, dijital ortamda her tür kayıtların arşivlenmesine olanak sağlayacak ortamın yaratılması F1.5.2. Öğrenci ve mezunlarla ilişki sağlayacak kurumsal yapıların oluşturularak, sürekli kılınması F1.5.3. Elektronik ortamda tüm öğrenci, mezun ve ilgililere yönelik bilgi akışı ve alışverişinin sağlanması
S.A	Stratejik Hedef	Faaliyet

S.A	Stratejik Hedef	Faaliyet
STRATEJİK AMAÇ 2 - AKADEMİK KADRONUN NİTELİĞİNİ ARTIRMAK	Hedef 2.1. Akademik kadronun bilimsel alanda kendisini geliştirebileceği ortamı yaratmak	F2.1.1. Akademik kadronun nitelik ve niceliğinin artırılması konusunda çalışmalar yapılması
		F2.1.2. Akademik kadronun, yükseltme koşullarını sağlama konusunda çalışmalarının teşvik edilmesi
		F2.1.3. Akademik çalışmalara teşvik, maddi destek, fon ve çalışma ortamı sağlanması konusunda önlemler alınması.
		F2.1.4. Öğretim elemanlarının en az bir yabancı dili geliştirebilmeleri konusunda çalışmalarını kolaylaştırıcı önlemler alınması, teşvik mekanizmaları oluşturulması
		F2.1.5. Deneyim, bilgi ve görgü alışverişinin artırılabilmesi için yurt içi ve yurtdışı diğer üniversiteler ile etkileşimin sağlanması, ortak çalışma ortamları oluşturulması
		F2.1.6. Öğretim elemanlarının mesleki hareketliliğinin kolaylaştırılması ve desteklenmesi
	Hedef 2.2. Fakülte ve bölümlerin tanınırlığını artırmak	F2.2.1. Ulusal ve uluslararası alanda yapılan araştırma proje ve çalışmalarının desteklenmesi
		F2.2.2. Ulusal ve uluslararası düzeyde iletişim olanaklarının artırılması, imaj güçlendirecek çalışmalar yapılması ve tanıtılması
		F2.2.3. Yurt içi ve yurtdışından öğretim üye veya meslek adamlarının ortak çalışma ders veya konferans gibi faaliyetlerde bulundurulmalarının sağlanması
		F2.2.4. Mezunlar ve ilgili meslek kuruluşları ile ortak çalışma ve organizasyonların düzenlenip geliştirilmesi
		F2.2.5. Fakülte ve bölümleri topluma tanıta cak sosyal ve bilimsel etkinliklere destek sağlanması
	Hedef 2.3. Öğretim elemanlarını ulusal ve uluslararası mesleki pratik kazanmaları konusunda desteklemek	F2.3.1. Öğretim elemanlarının yarışmalar, fuarlar, sergiler ve mesleki uygulama çalışmaları konusunda teşvik edilmesi
		F2.3.2. Mesleki uygulama çalışmalarının artırılması ve bürokratik işlemlerin azaltılması konusunda yöntemlerin geliştirilmesi
	Hedef 2.4. Fiziksel yapı ve teknik olanakları geliştirmek	F2.4.1. Fiziksel çevre koşul ve konfor niteliğinin artırılması
		F2.4.2. Teknik teçhizat nitelik ve niceliğinin artırılması
		F2.4.3. Kullanılacak araç ve teçhizatın güncellenmesi ve bakımı konusunda önlemlerin alınması

STRATEJİK AMAÇ 3 - YÖNETİMİN ETKİNLİĞİNİ ARTIRMAK	S.A	Stratejik Hedef	Faaliyet
		Hedef 3.1. Her düzeyde (öğrenci, öğretim elemanı, çalışanlar) yönetsel katılımın artırılması	F3.1.1. Alt ve üst yönetim birimleri ile hızlı iletişim ve bilgi akış işlerliğinin sağlanması F3.1.2. Her birey ve paydaşın katılarak yönetime ilişkin görüş ve düşünce katkısı sağlayabileceği toplantı, seminer, alan çalışması gibi ortamların hazırlanmasına olanak sağlanması F3.1.3. Fakülteye ait sorunların çözülmesine yönelik farklı niteliklerdeki paydaşlarla oluşturulacak komisyon, organizatörlük, çalışma grupları gibi organların oluşumuna destek sağlanması
		Hedef 3.2. Fiziksel ortam konfor koşullarının geliştirilmesi ve denetiminin sağlanması	F3.2.1. Fakülte elemanlarının çalışmalarını yürütebilecekleri ideal konfor koşullarına sahip alanların oluşturularak, denetimlerinin sağlanması. F3.2.2. Fakülte elemanlarının çalışma saatleri dışındaki informal zamanlarını değerlendirebilecekleri sosyal alanların oluşturulmasına destek sağlanması F3.2.3. Fiziksel alanların her türlü bakım, onarım ve tamirat işlerinin yapılması, takibi ve denetim ile sürekliliğinin sağlanması
		Hedef 3.3. Her düzeyde mezun meslek çalışanları ve okul ilişkisinin sağlanması ve sürdürülmesi için önlemler alınması	F3.3.1. Alt ve üst yönetim birimleri ile hızlı iletişim ve bilgi akış işlerliğinin sağlanması F3.3.2. Meslek kuruluş ve odaları ile her düzeyde ilişkinin güçlü kılınması

SONUÇ

Ölçme ve değerlendirme sonuçları programın sürekli iyileştirilmesine yönelik bir araç olarak kullanılmaktadır. Bu kapsamda Coğrafya Öğretmenliği Programının yaptığı SWOT analizleri neticesinde zayıf/kuvvetli yönleri, önündeki fırsatlar/tehditler dikkate alınarak üniversitemizin uyguladığı stratejilere uyumlu hale getirilecek biçimde değerlendirilmiştir.

ÖRNEK UYGULAMA

KANIT

Bölüm/Program Web Sitesi, 2021-2025 Eğitim Fakültesi Stratejik Planı, 2020, 2021 ve 2022 Eğitim Fakültesi Kurum İç Değerlendirme Raporu, 2023 Bölüm Performans Göstergeleri ve Değerlendirme Anketleri, Bölüm Kurumüçi Değerlendirme Raporu, 2019, 2020, 2021, 2022 (KİDR 4) Bölüm Stratejik Planı (2021-2025) 2019, 2020, 2021, 2022, 2023 Bölüm Faaliyet Raporları UBYS Eğitim Bilgi Sistemi.

Kanıt linkleri

www.resmigazete.gov.tr/eskiler/2014/05/20140507-5.htm
<https://www.yok.gov.tr/kurumsal/idari-birimler/egitim-ogretim-dairesi/ogretmen-yetistirme>
<https://www.yok.gov.tr/kurumsal/idari-birimler/egitim-ogretim-dairesi/yeni-ogretmen-yetistirme-lisans-programlari>
https://www.yok.gov.tr/Documents/Kurumsal/egitim_ogretim_dairesi/Yeni-Ogretmen-Yetistirme-Lisans-Programlari/AA_Sunus_%20Onsoz_Uygulama_Yonergesi.pdf
<https://www.yok.gov.tr/Documents/Yayinlar/Yayinlarimiz/egitim-fakultesi-ogretmen-yetistirme-lisans-programlari.pdf>
<http://sbte.egitim.comu.edu.tr/kurum-swot-analizi-r54.html>

Durum	<input type="checkbox"/> Uygulama Yok <input type="checkbox"/> Olgunlaşmamış Uygulama <input checked="" type="checkbox"/> Örnek Uygulama
--------------	--

4.2-Bu iyileştirme çalışmaları, başta Ölçüt 2 ve Ölçüt 3 ile ilgili alanlar olmak üzere, programın gelişmeye açık tüm alanları ile ilgili, sistematik bir biçimde toplanmış, somut verilere dayalı olmalıdır.

Çanakkale Onsekiz Mart Üniversitesi Eğitim Fakültesi Türkçe ve Sosyal Bilimler Eğitimi Bölümü Coğrafya Öğretmenliği Programında en son güncelleme 2018 yılında en kapsamlı biçimde Yükseköğretim Kurulu tarafından yerine getirilmiştir.

Ayrıca mevcut stratejik planımız, kurum ve bölüm stratejik planlarına uygun biçimde verilere dayalı olarak oluşturulmuş stratejik hedeflerimiz de bulunmaktadır. Bunlar da aşağıda verilmiştir.

Kurum, Birim ve Bölüm Stratejik Planları Kapsamında Veriye Dayalı Oluşturulan Program Stratejileri

Strateji 1: Bilimsel, girişimci ve yenilikçi bir üniversite olmak ve öğretim üyesi sayısının artırılması,

Strateji 2: Kaliteli eğitim ve öğretim faaliyetleri sunmak, diğer Eğitim Fakülteleriyle daha rekabetçi bir program için yenilikçi bir öğretim planı geliştirmek, bilimsel çalışma ve proje sayısının artırılmasına yönelik ortak çalışmalar yapılması,

Strateji 3: Tüm paydaşlarla ilişkilerin geliştirilmesine yönelik yeni faaliyetler geliştirilmesi,

Strateji 4: Bologna girişlerinin her dönem dersi veren ilgili öğretim elemanları tarafından güncellenmesinin sağlanması,

Strateji 5: Öğretim elemanlarının araştırma yöntem ve teknikleri ile istatistik konularında kendilerini yenilemeleri ve bu konularda gerekli hizmet içi eğitimlerin alınması,

Strateji 6: Proje yazma, ortaklaşa çalışma, multidisipliner çalışma, holistik bakış açısı, eğiticinin eğitimi, mobing ve empati konularında gerektiği ölçüde hizmet içi eğitimlerin alınarak kurumsal bağlılığın ortak amaca hizmet eden faaliyetler ve etkinliklerle güçlendirilerek kurumsal vizyonun sahiplenilmesi,

Strateji 7: Öğretim elemanlarının derse girmeden önce öğrenciyi bilgilendirmesine özen gösterilmesi,

Strateji 8: Öğretim üyesi öğretim elemanının uyumlu çalışabilmesi için etkin iletişim tekniklerinin

Kullanılması,

Strateji 9: Anafartalar Yerleşkesindeki kütüphanenin de güçlendirilmesi için destek sağlanması,

Strateji 10: Uluslararası yayınların daha yoğun desteklenmesi için çaba sarf edilmesi,

Strateji 11: Plan ve projelerin herkesçe sahiplenilerek sorumlulukların paylaşılması ve sorumluluk almayan öğrenci ve öğretim elemanlarının sürece dahil edilmemesi,

Strateji 12: Seminer, kongre, sempozyumlarda öncü Eğitim Fakülteleri arasında yer almak için çalışmaların gerçekleştirilmesi.

Strateji 13: Öğrencilerin, teknik gezi, kongre vb. etkinliklere katılımın daha fazla teşvik edilmesi,

Strateji 14: Öğrencilere ve akademik personele yabancı dil öğreniminde gerekli kolaylığın sağlanması.

Strateji 15: Öğrenciler ve akademik personel için Fulbright, Erasmus, Sokrates, Da Vinci, Farabi programları gibi değişim programları ile desteklenerek bu hususta gerekli imkanların sağlanması.

SONUÇ

Yükseköğretim Kurulu tarafından coğrafya öğretim programı somut ve evrensel verilere dayalı olarak güncellenmiştir.

KANIT

Bölüm/Program Web Sitesi, 2021-2025 Eğitim Fakültesi Stratejik Planı, 2020, 2021 ve 2022 Eğitim Fakültesi Kurum İç Değerlendirme Raporu, 2023 Bölüm Performans Göstergeleri ve Değerlendirme Anketleri, Bölüm Kurumuçi Değerlendirme Raporu, 2019, 2020, 2021, 2022 (KİDR 4) Bölüm Stratejik Planı (2021-2025) 2019, 2020, 2021, 2022, 2023 Bölüm Faaliyet Raporları UBYS Eğitim Bilgi Sistemi.

Kanıtlar

<https://www.yok.gov.tr/kurumsal/idari-birimler/egitim-ogretim-dairesi/ogretmen-yetistirme>
<https://www.yok.gov.tr/kurumsal/idari-birimler/egitim-ogretim-dairesi/yeni-ogretmen-yetistirme-lisans-programlari>

Durum

- Uygulama Yok
 Olgunlaşmamış Uygulama
 Örnek Uygulama

5-EĞİTİM PLANI

5.1-Her programın program eğitim amaçlarını ve program çıktılarını destekleyen bir eğitim planı (müfredatı) olmalıdır. Eğitim planı bu ölçütte verilen ortak bileşenler ve disipline özgü bileşenleri içermelidir.

Eğitim Fakültelerinin kurumsal amaç ve hedeflerine uygun, ulusal ve uluslararası öğretmen eğitimi amaç, hedef ya da çıktıları sağlayacak Coğrafya Öğretim Planı (Müfredat) Yükseköğretim Kurulu tarafından hazırlanarak 2018 yılında yürürlüğe girmiştir. Zira program son güncellemeler ile birlikte seçmeli dersleri en bol ve öğrenciler tarafından özgürce tercih edilen, bir öğretim planına dönüşmüştür. Yeni öğretim planları, öğrencilerin kazanması beklenen bilgi, beceri ve tutumları içerir ve mezundan beklenen yeterlik ve yetkinlikleri sağlamaktadır. Bu da program çıktılarımızda aktif olarak gözlemlenebilir.

Bu yetkinlikler mezuniyet öncesi eğitime ayrılan süreye uygun, tüm programların bilgi ve becerileri yanı sıra ulusal ve uluslararası değerlerin öğretmene yakışır tutum ve davranışın kazandırılması için eğitim bilimleri ve diğer sosyal bilimlerden de yararlanılmaktadır. Ayrıca iki dönem öğretmenlik uygulaması ve her yarıyıl yapılan teknik gezi, seminer ve konferanslarla öğrencilerin yetkinlikleri arttırılmaktadır. Programların bu kapsamdaki temel hedefi, öğrencilere yetkin bir müfredat çerçevesinde eğitim verilmesidir. Ayrıca programlarımız kapsam bakımından disiplinler arası alanda çalışmayı gerektirmektedir. 2018 tarihli Yükseköğretim Kurulu tarafından hazırlanan öğretim planları hariç tutulur ise bu tarihten önceki öğretim planları Anabilim Dalı tarafından hazırlanmış ve bu öğretim planlarıyla öğrenim görmüş olan mezunlarımız hem özel hem de kamu eğitim kurumlarında çalışabilecek donanıma sahip olarak yetiştirilmiştir. Programlarımız araştırmacı bir akademik kadro anlayışıyla çağdaş öğretim teknikleri kullanarak toplumsal değerlere saygılı nitelikli öğretmenler yetiştirmeyi misyon edinmiştir. Bu çerçevede öğretmenlerimiz:

Ekip ve proje çalışmalarına yatkın,
İnsan ilişkileri ve iletişime azami derecede önem veren,
Bilgi ve iletişim teknolojilerini kullanabilen,
Ömür boyu öğrenmeye düstur edinmiş öğretmenler yetiştirmeyi amaç edinmektedirler.

Coğrafya Öğretim Planınının minimum kredi ve AKTS bileşenlerini sağladığı ve genel eğitim bileşenlerini de içerdiği kanıtlar detaylı biçimde açıklanarak ekteki kanıt linklerinde yer almaktadır.

Tablo 15: Coğrafya Öğretmenliği Lisans Programı Öğretim Planı

I. Yarıyıl					II. Yarıyıl				
Dersin Adı	T	U	K	AKTS	Dersin Adı	T	U	K	AKTS
MB Eğitim Giriş	2	0	2	3	MB Eğitim Sosyolojisi	2	0	2	3
MB Eğitim Psikolojisi	2	0	2	3	MB Eğitim Felsefesi	2	0	2	3
GK Atatürk İnkeleri ve İnkılap Tarihi 1	2	0	2	3	GK Atatürk İnkeleri ve İnkılap Tarihi 2	2	0	2	3
GK Yabancı Dil 1	2	0	2	3	GK Yabancı Dil 2	2	0	2	3
GK Türk Dili 1	3	0	3	5	GK Türk Dili 2	3	0	3	5
GK Bilişim Teknolojileri	3	0	3	5	AE Ekonomik Coğrafya 1	3	0	3	5
AE Coğrafyaya Giriş	3	0	3	3	AE Fiziki Coğrafya 1	3	0	3	5
AE Harita Bilgisi	2	0	2	2	AE Beşerî Coğrafya 2	3	0	3	3
AE Beşerî Coğrafya 1	3	0	3	3					
Toplam	22	0	22	30	Toplam	20	0	20	30
III. Yarıyıl					IV. Yarıyıl				
Dersin Adı	T	U	K	AKTS	Dersin Adı	T	U	K	AKTS
MB Türk Eğitim Tarihi	2	0	2	3	MB Öğretim Teknolojileri	2	0	2	3
MB Öğretim İlke ve Yöntemleri	2	0	2	3	MB Eğitimde Araştırma Yöntemleri	2	0	2	3
MB Seçmeli 1	2	0	2	4	MB Seçmeli 2	2	0	2	4
GK Seçmeli 1	2	0	2	3	GK Seçmeli 2	2	0	2	3
AE Seçmeli 1	2	0	2	4	AE Seçmeli 2	2	0	2	4
AE Coğrafya Öğrenme ve Öğretim Yaklaşımları	2	0	2	3	AE Coğrafya Öğretim Programları	2	0	2	3
AE Coğrafi Bilgi Sistemleri 1	2	0	2	2	AE Coğrafi Bilgi Sistemleri 2	2	0	2	2
AE Fiziki Coğrafya 2	3	0	3	3	AE Türkiye'nin Fiziki Coğrafyası	3	0	3	3
AE Siyasi Coğrafya	2	0	2	2	AE Arazi Çalışmaları	0	4	2	5
AE Ekonomik Coğrafya 2	3	0	3	3					
Toplam	22	0	22	30	Toplam	17	4	19	30
V. Yarıyıl					VI. Yarıyıl				
Dersin Adı	T	U	K	AKTS	Dersin Adı	T	U	K	AKTS
MB Türk Eğitim Sistemi ve Okul Yönetimi	2	0	2	3	MB Eğitimde Ahlak ve Etik	2	0	2	3
MB Eğitimde Ölçme ve Değerlendirme	2	0	2	3	MB Sınıf Yönetimi	2	0	2	3
MB Seçmeli 3	2	0	2	4	MB Seçmeli 4	2	0	2	4
GK Seçmeli 3	2	0	2	3	GK Seçmeli 4	2	0	2	3
AE Seçmeli 3	2	0	2	4	GK Toplum Hizmet Uygulamaları	1	2	2	3
AE Kıtalar ve Ülkeler Coğrafyası 1	3	0	3	4	AE Seçmeli 4	2	0	2	4
AE Türkiye'nin Beşeri ve Ekonomik Coğrafyası	3	0	3	4	AE Kıtalar ve Ülkeler Coğrafyası 2	3	0	3	5
AE Coğrafya Öğretimi 1	3	0	3	5	AE Coğrafya Öğretimi 2	3	0	3	5
Toplam	19	0	19	30	Toplam	17	2	18	30
VII. Yarıyıl					VIII. Yarıyıl				
Dersin Adı	T	U	K	AKTS	Dersin Adı	T	U	K	AKTS
MB Öğretmenlik Uygulaması 1	2	6	5	15	MB Öğretmenlik Uygulaması 2	2	6	5	15
MB Okullarda Rehberlik	2	0	2	3	MB Özel Eğitim ve Kaynaştırma	2	0	2	3
MB Seçmeli 5	2	0	2	4	MB Seçmeli 6	2	0	2	4
AE Seçmeli 5	2	0	2	4	AE Seçmeli 6	2	0	2	4
AE Çevre Sorunları	3	0	3	4	AE Afetler ve Afet Yönetimi	3	0	3	4
Toplam	11	6	14	30	Toplam	11	6	14	30
Genel Toplam									
MB Meslek Bilgisi	44	12	50	96	56	34			
GK Genel Kültür	26	2	27	42	28	18			
AE Alan Eğitimi	69	4	71	102	73	48			
Toplam	139	18	148	240	157	100			

SONUÇ

Coğrafya Öğretmenliği Eğitim Planı eğitim amaçlarını ve program çıktılarını destekleyen bir eğitim planına (müfredatı) sahiptir ve bu Plan Yükseköğretim Kurulu tarafından hazırlanmıştır.

KANIT

Bölüm/Program Web Sitesi, 2021-2025 Eğitim Fakültesi Stratejik Planı, 2020, 2021 ve 2022 Eğitim Fakültesi Kurum İç Değerlendirme Raporu, 2023 Bölüm Performans Göstergeleri ve Değerlendirme Anketleri, Bölüm Kurumiçi Değerlendirme Raporu, 2019, 2020, 2021, 2022 (KİDR 4)

Bölüm Stratejik Planı (2021-2025)
2019, 2020, 2021, 2022, 2023 Bölüm Faaliyet Raporları
UBYS Eğitim Bilgi Sistemi.

Kanıt linkleri

https://www.yok.gov.tr/Documents/Kurumsal/egitim_ogretim_dairesi/Yeni-Ogretmen-Yetistirme-Lisans-Programlari/Cografya_Ogretmenligi_Lisans_Programi.pdf

<https://ubys.comu.edu.tr/AIS/OutcomeBasedLearning/Home/Index?id=Bb0iGP4uSwqM69n!xDDx!BOSRkw!xGGx!!xGGx!&culture=tr-TR>

Durum

- Uygulama Yok
 Olgunlaşmamış Uygulama
 Örnek Uygulama

5.2-Eğitim planının uygulanmasında kullanılacak eğitim yöntemleri, istenen bilgi, beceri ve davranışların öğrencilere kazandırılmasını garanti edebilmelidir.

Programlarımız öğretim elemanları tarafından uygulanan öğretim yöntemleri aşağıya çıkarılmıştır:

1. Anlatım Yöntemi
2. Gezi Gözlem Yöntemi
3. Örnek Olay Yöntemi
4. Gösteri Yöntemi
5. Problem Çözme Yöntemi (*Tümevarım, Tümdengelim, Analiz, Sentez*)
6. Soru -Cevap Yöntemi
7. Grup Tartışması Yöntemi (*Büyük Grup Tartışması, Münazara, Panel, Forum ve Seminer*)
8. İşbirliğine Dayalı Öğrenme Yöntemi

Programlarımız öğretim elemanları tarafından uygulanan öğretim teknikleri aşağıya çıkarılmıştır:

1. Mikro Öğretim
2. Beyin Fırtınası
3. Görüşme Tekniği
4. Benzetişim Tekniği

Programlarımız öğretim elemanları tarafından uygulanan öğretim stratejileri aşağıya çıkarılmıştır:

- a. Sunuş Yolu Öğretim Stratejisi
- b. Buluş Yolu Öğretim Stratejisi
- c. Araştırma-İnceleme Dayalı Öğretim Stratejisi

Programlarımız öğretim elemanları tarafından uygulanan öğretimde çağdaş yaklaşımlar aşağıya çıkarılmıştır:

1. Yapılandırmacı Öğretim Uygulamaları
2. Probleme Dayalı Öğrenme
3. Proje Tabanlı Öğretim

Coğrafya Öğretmenliği Programında ikinci öğretim bulunmamaktadır. Normal öğretim kapsamında öğrenciler alan eğitimi, eğitim bilimleri ve genel kültür zorunlu dersleri yanında adı geçen alanlarda seçmeli dersler almaktadırlar. Danışmanlar tarafından öğrencilere kayıt dönemlerinde ders seçimlerinde rehberlik hizmeti vermenin yanı sıra öğrencilerin akademik gelişimlerini yakından takip etmektedirler. Ders esnasında yüz yüze gerçekleşen eğitim ile ders esnasında soru sorabilecekleri interaktif bir ortam oluşmaktadır. Dersler dışında ise öğrencilerimiz herhangi bir bilgi paylaşımı, şikayet, öneri vb. gibi konularla alakalı dersi veren öğretim elemanlarını, ilgili anabilim dalı başkanı veya bölüm başkanı ile onların kapılarında asılı olan öğrenci görüşme saatleri çerçevesinde rahatça görüşebilmektedirler.

Öğrenciler ders esnasında ve ders dışında ders sorumluları ile sürekli iletişime sahiptirler. Tüm bu bilgilere eğitim bilgi sisteminden veya öğrenci bilgi sisteminden de ulaşılabilir. Bu kapsamda eğitim planının öngörüldüğü biçimde uygulanmasını güvence altına alacak ve sürekli gelişimini

sağlayacak bir eğitim yönetim sistemi bulunduğu söylenebilir. Zira öğretim planı, Çanakkale Onsekiz Mart Üniversitesi Lisans Eğitim ve Öğretim Yönetmeliği kapsamında Güz ve Bahar yarıyılları şeklinde uygulanmaktadır. Eğitim planında yer alan her ders haftalık konuları kapsayacak şekilde işlenmektedir.

Bu kapsamda ilgili tüm kanıtlar da aşağıda bilgilerinize sunulmuştur.

SONUÇ

Eğitim planının uygulanmasında kullanılacak eğitim yöntemleri, istenen bilgi, beceri ve davranışların öğrencilere kazandırılmasında meslek bilgisi dersleri aracılığıyla yapılmaktadır. Bu derslerde yapılan ölçme ve değerlendirme sonuçları kazanımların oluştuğuna dair verileri sağlamaktadır.

KANIT

Bölüm/Program Web Sitesi, 2021-2025 Eğitim Fakültesi Stratejik Planı, 2020, 2021 ve 2022 Eğitim Fakültesi Kurum İç Değerlendirme Raporu, 2023 Bölüm Performans Göstergeleri ve Değerlendirme Anketleri, Bölüm Kurumiçi Değerlendirme Raporu, 2019, 2020, 2021, 2022 (KİDR 4) Bölüm Stratejik Planı (2021-2025) 2019, 2020, 2021, 2022, 2023 Bölüm Faaliyet Raporları UBYS Eğitim Bilgi Sistemi.

Kanıt linkleri

https://www.yok.gov.tr/Documents/Kurumsal/egitim_ogretim_dairesi/Yeni-Ogretmen-Yetistirme-Lisans-Programlari/Cografya_Ogretmenligi_Lisans_Programi.pdf
<https://ubys.comu.edu.tr/AIS/OutcomeBasedLearning/Home/Index?id=6176>

Durum

- Uygulama Yok
 Olgunlaşmamış Uygulama
 Örnek Uygulama

5.3-Eğitim planının öngörüldüğü biçimde uygulanmasını güvence altına alacak ve sürekli gelişimini sağlayacak bir eğitim yönetim sistemi bulunmalıdır.

Öğrencilerimiz ders almalarında, sorumlu oldukları lisans eğitim planına uygun olarak zorunlu derslere, ilgi alanlarına yönelik olarak da seçimlik derslere sınıf danışmanları tarafından yönlendirilmektedirler. Öğrenciler sorumlu oldukları lisans eğitim planını ve derslerin içeriklerini Öğrenci Bilgi Sisteminden ve birim web sitesinden rahatça görebilmektedirler. Sisteminden kendileri ders seçimi yapmakta daha sonra kayıtları danışmanları tarafından kontrol edilerek onaylanmaktadır. Eğitim planının öngörüldüğü biçimde uygulanmasını güvence altına almak için öğrenci danışmanları yönlendirici olmanın yanı sıra denetçi olarak da büyük rol oynamaktadırlar. Öyle ki mezuniyet aşamasına gelmiş tüm öğrencilerin mezuniyet işlemleri, öğrenci danışmanları tarafından başlatılmaktadır. Mezun aşamasındaki öğrencilerin sorumlu oldukları eğitim planına uygun ders alıp almadıkları, mezuniyet koşullarını sağlayıp sağlamadıkları, öğrenci danışmanları ve Bölüm Kurulu tarafından kontrol edilmektedir. Bu komisyon üyeleri birim web sitesinde ilan edilmiştir. Yine eğitim planının öngörüldüğü biçimde uygulanmasını güvence altına almak için lisans öğretim planlarımızda yer alan derslerin, ders tanım bilgi formları oluşturulmuş yukarıda ve ekteki kanıtlarda bunlar gösterilmiştir. Ders tanım bilgi formlarında dersin kodu, adı, amacı, kredisi, zorunlu/seçimli bilgisi, içeriği, öğrenme çıktıları, izlencesi, dersin değerlendirme ölçütleri gibi derse özel bilgilerin yer aldığı ders tanım bilgileri formlarını dersin öğretim elemanı hazırlamakta ve bunu her yıl güncellemektedir. Öğretim planında yer alan derslerin ders tanım bilgileri ayrıca Öğrenci Bilgi Sisteminde yer almakta ve öğrenciler buradan ihtiyaç duydukları bilgilere de erişebilmektedirler. Her yarıyıl sonunda öğrencilere uygulanan Ders Değerlendirme Anketleri ile de derslerin Öğrenci Bilgi Sisteminde tanımlandığı şekilde uygulanıp uygulanmadığı değerlendirilmektedir. Her öğretim elemanın verdiği derse ilişkin özdeğerlendirmesini yaparak geri bildirimde bulunması beklenmektedir.

Bundan sonra hazırlanacak öğretim planının sürekli gelişiminin sağlanması amacıyla, Sürekli İyileştirme Çevrimleri çerçevesinde akademik kurullarımız, mezunlarımız ve öğrencilerimizden gelen geri bildirimler değerlendirilerek eğitim planımızda düzenlemeler gerçekleştirilecektir. Eğitim

planının öngörüldüğü biçimde uygulanmasının sağlanması ve eğitim planının sürekli geliştirilmesi amacıyla Kalite Komisyonu üyelerimiz belirli aralıklarla toplantılar yapacaktır. Bu toplantılarda öncelikle iç ve dış paydaşlardan gelen geri bildirimler ışığında, eğitim faaliyetlerinin gidişatı, öğrenim yeterliliklerinin sağlanıp sağlanmadığı, güncel uluslararası ilişkiler faaliyetlerinin neler olduğu, birim faaliyetleri, eğitim programları, paydaşlarla ilişkiler gibi konularda ne gibi iyileştirmelerin yapılması gerektiği gibi konular görüşülecektir. Birim Kalite Komisyonu koordinatörlüğünün güdümünde ve Bölüm Kurulunun işbirliğinde bir eğitim yönetim sistemi öngörülmektedir.

SONUÇ

Eğitim planının öngörüldüğü biçimde uygulanmasını güvence altına alacak ve sürekli gelişimini sağlayacak bir eğitim yönetim sistemi kurulmuş olup, Bölüm Başkanı, Anabilim Dalı Başkanı, öğrenci danışmanları, öğretim elemanları ve öğrencilerin denetim ve gözetiminde yönetimi yapılmaktadır.

KANIT

Bölüm/Program Web Sitesi, 2021-2025 Eğitim Fakültesi Stratejik Planı, 2020, 2021 ve 2022 Eğitim Fakültesi Kurum İç Değerlendirme Raporu, 2023 Bölüm Performans Göstergeleri ve Değerlendirme Anketleri, Bölüm Kurumüçi Değerlendirme Raporu, 2019, 2020, 2021, 2022 (KİDR 4) Bölüm Stratejik Planı (2021-2025) 2019, 2020, 2021, 2022, 2023 Bölüm Faaliyet Raporları UBYS Eğitim Bilgi Sistemi.

Kanıt linkleri

https://www.yok.gov.tr/Documents/Kurumsal/egitim_ogretim_dairesi/Yeni-Ogretmen-Yetistirme-Lisans-Programlari/Cografya_Ogretmenligi_Lisans_Programi.pdf
<http://sbte.egitim.comu.edu.tr/>
<http://egitim.comu.edu.tr/>
<https://ubys.comu.edu.tr/AIS/OutcomeBasedLearning/Home/Index?id=null&culture=tr-TR>

Durum

- Uygulama Yok
 Olgunlaşmamış Uygulama
 Örnek Uygulama

5.4-Eğitim Planı, En az bir yıllık ya da en az 32 kredi ya da en az 60 AKTS kredisi tutarında temel bilim eğitimi içermelidir.

Eğitim Planı, en az iki yıllık ya da en az 60 kredi ya da en az 120 AKTS kredisi tutarında temel bilim eğitimi içermelidir.

Eğitim Planımız, en az 240 AKTS kredisi tutarında temel bilim eğitimi içermektedir. Eğitim planı, Çanakkale Onsekiz Mart Üniversitesi Lisans Eğitim ve Öğretim Yönetmeliği kapsamında Güz ve Bahar yarıyılları şeklinde uygulanmaktadır. Eğitim planında yer alan her ders öğretim planında yer alan haftalık konuları kapsayacak şekilde işlenmektedir. Eğitim planlarındaki alan eğitimi, eğitim bilimleri ve genel kültür derslerinin yarıyıllara dağılımı, program çıktıları ve programa özgü ölçütler ile ilişkisi eğitim bilgi sisteminde ve öğrenci bilgi sisteminde detaylı olarak görülmektedir. Bu kapsamda ilgili ders içerikleri ve diğer tüm kanıtlar da aşağıda bilgilerinize sunulmuştur.

COĞRAFYA ÖĞRETMENLİĞİ LİSANS PROGRAMI DERS İÇERİKLERİ

I. Yarıyıl

Eğitime Giriş

Eğitim ve öğretimle ilgili temel kavramlar; eğitimin amaçları ve işlevleri; eğitimin diğer alanlarla ve bilimlerle ilişkisi; eğitimin hukuki, sosyal, kültürel, tarihî, politik, ekonomik, felsefî ve psikolojik temelleri; eğitim bilimlerinde yöntem; bir eğitim ve öğrenme ortamı olarak okul ve sınıf; öğretmenlik mesleği ve öğretmen yetiştirmede güncel gelişmeler; yirmi birinci yüzyılda eğitimle ilgili yönelimler.

Eğitim Psikolojisi

Psikolojinin ve eğitim psikolojisinin temel kavramları; eğitim psikolojisinde araştırma yöntemleri; gelişim kuramları, gelişim alanları ve gelişim süreçleri; gelişimde bireysel farklılıklar; öğrenmeyle ilgili temel kavramlar; öğrenmeyi etkileyen faktörler; eğitim-öğrenme süreçleri çerçevesinde öğrenme kuramları; öğrenme sürecinde motivasyon.

Atatürk İlkeleri ve İnkılap Tarihi 1

Osmanlı Devleti'nin yıkılışını hazırlayan iç ve dış sebepler; XIX. Yüzyılda Osmanlı Devleti'nde yenilik hareketleri; Osmanlı Devleti'nin son dönemindeki fikir akımları; XX. Yüzyılın başında Osmanlı Devleti'nin siyasi ve askeri durumu; I. Dünya Savaşı ve Ermeni meselesi; Anadolu'nun işgali ve tepkiler; Mustafa Kemal Paşa'nın Samsun'a çıkışı ve faaliyetleri; kongreler dönemi ve teşkilatlanma; son Osmanlı Mebuslar Meclisi'nin açılışı ve Misak-ı Milli'nin kabulü; Millî Mücadele'ye hazırlık ve bu hazırlığın maddi ve manevi temeller; TBMM'nin açılışı ve faaliyetleri; Sevr Antlaşması; Güney ve Doğu cephelerindeki mücadeleler; düzenli ordunun kuruluşu, Yunan taarruzu ve Batı cephesindeki savaşlar, Mudanya Mütarekesi'nin imzalanması, Lozan Konferansı'nın toplanması ve Barış Antlaşması'nın imzalanması.

Yabancı Dil 1

Şimdiki zaman; geniş zaman; bu zamanlarda sözel, okuma, yazma ve dinleme becerileri; sözel beceriler (kendini tanıtmak, bir şeyi/yeri tarif edebilme, yol tarifi verebilme, kişisel bilgilere yönelik soru ve cevap kalıpları); okuma becerileri (lokantada, otobüs-tren vb. ulaşım araçlarında, alış-veriş yerlerinde liste/etiket okuma, soru sorma vb.); yazma becerileri (kısa mesaj yazma, poster içeriği yazma, form doldurma); dinleme becerileri (yol tarifi, yer/kişisi tarifi vb.).

Türk Dili 1

Yazı dili ve özellikleri; yazım ve noktalama; yazılı ve sözlü anlatımın özellikleri; paragraf oluşturma ve paragraf türleri (giriş, gelişme, sonuç paragrafları); düşüncüyü geliştirme yolları (açıklama, tartışma, öyküleme, betimleme; tanımlama, örneklendirme, tanık gösterme, karşılaştırma vb. uygulamaları); metin yapısı (metnin yapısal özellikleri, giriş-gelişme-sonuç bölümleri); metinsellik özellikleri (bağlıklık, tutarlılık; amaçlılık, kabul edilebilirlik, durumsallık, bilgisellik, metinlerarasılık); metin yazma (taslak oluşturma, yazma, düzeltme ve paylaşma); bilgilendirici-açıklayıcı metin yazma; öyküleyici metin yazma; betimleyici metin yazma; tartışmacı ve ikna edici metin yazma.

Bilişim Teknolojileri

Bilişim teknolojileri ve bilgi-işlemsel düşünme; problem çözme kavramları ve yaklaşımları; algoritma ve akış şemaları; bilgisayar sistemleri; yazılım ve donanımla ilgili temel kavramlar; işletim sistemlerinin temelleri, güncel işletim sistemleri; dosya yönetimi; yardımcı programlar (üçüncü parti yazılımlar); kelime işlem programları; hesaplama/tablo/grafik programları; sunu programları; masaüstü yayıncılık; veri tabanı yönetim sistemleri; web tasarımı; eğitimde internet kullanımı; iletişim ve işbirliği teknolojileri; güvenli internet kullanımı; bilişim etiği ve telif hakları; bilgisayar ve internetin çocuklar/gençler üzerindeki etkileri.

Coğrafyaya Giriş

Coğrafyanın tanımı, konusu, temel kavramları, diğer bilim dalları ile ilişkisi; coğrafyada araştırma ilke ve yöntemleri; dünyada ve Türkiye’de coğrafyanın gelişimi; konuları, bölümleri, ders araç ve gereçleri; Türkiye’de coğrafya öğretimi ve sorunları.

Harita Bilgisi

Harita ve haritacılığın tarihi; ölçekler, harita yapım teknikleri, projeksiyon türleri ve bozulmalar; harita çeşitleri, model küre ve kabartma haritalar, topoğrafik haritalar; derslik ve öğrenme ortamları için duvar haritaları seçimi, harita etkinlikleri ve uygulamaları; harita enstitüleri, Coğrafya Bilgi Sistemleri ve Uzaktan Algılama; Harita Genel Komutanlığı tarafından üretilen haritalar.

Beşerî Coğrafya 1

Beşerî coğrafyanın konusu, amacı, alanları, kavramları ve temel yaklaşımları; algılama ve davranışsal coğrafya; mekânın örgütlenmesi ve mekânsal dokular; kültür coğrafyası, kültürel yayılma, kültürel ekoloji, kültürel bütünleşme, kültür bölgeleri, kültürel farklılıklar (diller ve dinler); nüfus coğrafyası, nüfus artışı, nüfus artışı etkileyen faktörler, nüfus politikaları, nüfusun yaş yapısı, nüfusun cinsiyet yapısı; göçler, göç nedenleri, geçmişten günümüze göçler, iç ve dış göçler, güncel mülteci sorunu; nüfus yoğunluğu ve dağılışı.

II. Yarıyıl

Eğitim Sosyolojisi

Sosyolojinin temel kavramları: Toplum, sosyal yapı, sosyal olgu, sosyal olay vd.; sosyolojinin öncüleri (İbn-i Haldun, A. Comte, K. Marx, E. Durkheim, M. Weber vd.) ve eğitim görüşleri; temel sosyolojik teoriler (işlevselcilik, yapısalcilık, sembolik etkileşimcilik, çatışma kuramı, eleştirel teori, fenomenoloji ve etnometodoloji) açısından eğitim; toplumsal süreçler (sosyalleşme, sosyal tabakalaşma, sosyal hareketlilik, sosyal değişme vd.) ve eğitim; toplumsal kurumlar (aile, din, ekonomi, siyaset) ve eğitim; Türkiye’de sosyolojinin ve eğitim sosyolojisinin gelişimi (Ziya Gökalp, İsmail Hakkı Baltacıoğlu, Nurettin Topçu, Mümtaz Turhan vd.); kültür ve eğitim; sosyal, kültürel, ahlaki bir sistem ve topluluk olarak okul.

Eğitim Felsefesi

Felsefenin temel konuları ve sorun alanları; varlık, bilgi, ahlak/değerler felsefesi ve eğitim; temel felsefi akımlar (idealizm, realizm, natüralizm, ampirizm, rasyonalizm, pragmatizm, varoluşçuluk, analitik felsefe) ve eğitim; eğitim felsefesi ve eğitim akımları: Daimicilik, esasicilik, ilerlemecilik, varoluşçu eğitim, eleştirel/radikal eğitim; İslam dünyasında ve Batıda bazı felsefecilerin (Platon, Aristoteles, Socrates, J. Dewey, İbn-i Sina, Farabi, J. J. Rousseau vd.) eğitim görüşleri; insan doğası, bireysel farklılıklar ve eğitim; bazı siyasi ve ekonomik ideolojiler açısından eğitim; Türkiye’de modernleşme sürecinde etkili olan düşünce akımları ve eğitim; Türk eğitim sisteminin felsefi temelleri.

Atatürk İlkeleri ve İnkılap Tarihi 2

Siyasi alanda yapılan inkılaplar (Saltanatın kaldırılması, Cumhuriyet’in ilanı, Halifeliğin kaldırılması vb); sosyal alanda yapılan inkılaplar (Şapka inkılabı, Tekke ve zaviyelerin kapatılması, Takvim, Saat ve Soyadı Kanunu); eğitim ve kültür alanında gerçekleştirilen inkılaplar (Tevhid-i Tedrisat Kanunu, Harf inkılabı, Türk Tarih ve Dil inkılabı); hukuk alanında yapılan inkılaplar; Atatürk dönemi çok partili hayata geçiş denemeleri ve tepkiler (Terakkiperver Cumhuriyet Fırka’nın kuruluşu ve kapatılması, Şeyh Sait isyanı ve Atatürk’e suikast girişimi); Atatürk dönemi çok partili siyasal hayata geçiş denemeleri (Serbest Cumhuriyet Fırkası’nın kuruluşu, kapatılması ve Menemen Olayı); Cumhuriyet döneminde Türkiye’nin ekonomik kaynakları ve politikası (İzmir İktisat Kongresi); Atatürk dönemi Türk dış politikası (Nüfus Mübadelesi, Milletler Cemiyeti’ne üyelik, Balkan Antantı ve Sadabat Paktı); Atatürk dönemi Türk dış politikası (Montrö Boğazlar Sözleşmesi, Hatay’ın Anavatan’a katılması, Türkiye’nin diğer ülkelerle olan ikili münasebetleri); Atatürk düşünce sisteminin tanımı, kapsamı ve Atatürk ilkeleri; Atatürk’ten sonra Türkiye, Demokrat Parti’nin iktidar yılları, 1960 ve 1970’li yıllarda Türkiye, 1960 sonrası Türkiye’nin dış politikası.

Yabancı Dil 2

Geçmiş zaman; gelecek zaman; kipler (can, could, may, must vb.); bu zamanlarda ve kiplerde konuşma, okuma, yazma ve dinleme becerileri; sözel beceriler (lokanta ve restoranlarda soru sorma, yemek siparişi verme vb.); okuma becerileri (internet hava durumu raporları, yemek tarifi, afiş/poster metinleri vb.); yazma becerileri (kısa mesaj yazma, yazılı yol tarifi verebilme, e-posta/davetiye yazma vb.); dinleme becerileri (hava durumu raporu, yemek tarifi vb.).

Türk Dili 2

Akademik dil ve yazının özellikleri; akademik yazılarda tanım, kavram ve terimlerden yararlanma; nesnel ve öznel anlatım; akademik metinlerin yapısı ve türleri (makale, rapor ve bilimsel özet vb.); iddia, önerme yazma (bir düşünceyi doğrulama, savunma ya da karşı çıkma); bilimsel raporların ve makalelerin biçimsel özellikleri; rapor yazmanın basamakları; açıklama, tartışma, metinler arası ilişki kurma, kaynak gösterme (atıf yapma ve dipnot gösterme, kaynakça oluşturma); başlık yazma, özetleme, anahtar kelime yazma; bilimsel yazılarda dikkat edilecek etik ilkeler; akademik metin yazma uygulamaları.

Ekonomik Coğrafya 1

Ekonomik coğrafyanın konusu, amacı, alanları ve temel kavramları; coğrafya-ekonomi ilişkisi ve önemi; tarihsel süreçte ekonomik coğrafyanın gelişimi, küresel ekonominin biçimlenmesi, küresel şirketler; ekonomik faaliyet türleri, üretim, tüketim ve dağıtım ve bunları etkileyen coğrafi faktörler; tarım faaliyetleri, tarihsel süreçte tarımın gelişimi, tarımsal üretim, başlıca tarımsal yöntemler, tarımı etkileyen faktörler, dünya tarımının başlıca sorunları, tarım bölgeleri; hayvancılık, hayvancılığın önemi, yöntemleri, dağılışı ve sorunları; su ürünleri, ormancılık, madencilik; ekonomik coğrafyada çağcıl gelişmeler (tarım, enerji, gıda, su vb.).

Fiziki Coğrafya 1

Jeomorfoloji, yerküre ve özellikleri; jeolojik zamanlar; iç ve dış kuvvetler; akarsu topografyası, karst topografyası, kurak bölge topografyası, volkan topografyası, buzul topografyası, kıyı topografyası; yapısal jeomorfoloji, jeomorfolojik afetler; klimatoloji, hava durumu ve iklim, iklim tipleri ve özellikleri, iklimin etkileri, küresel iklim değişikliği ve etkileri.

Beşerî Coğrafya 2

Yerleşme coğrafyası ve temel kavramlar; yeryüzünde yerleşme alanı ve yerleşmeyi sınırlandıran etmenler, yerleşmenin tarihsel gelişimi; kırsal yerleşmeler (tipleri, şekilleri ve meskenleri); şehirseller yerleşmeler (tipleri, şekilleri ve meskenleri); kırsal kalkınma, şehir-kırsal yerleşmelerinin ayırımında kullanılan kriterler; şehir tanımı, şehirseller yerleşmelerin doğuşu ve tarihsel gelişim; şehirleşme, şehirleşmede etkili olan faktörler, şehirseller fonksiyonlar ve şehirlerin sınıflandırılması, şehirlerin dağılışı ve şehirseller etki alanı, şehirlerin sorunları.

III. Yarıyıl

Türk Eğitim Tarihi

Türk eğitim tarihinin konusu, yöntemi ve kaynakları; ilk Türk devletlerinde eğitim; ilk Müslüman Türk devletlerinde eğitim; Türkiye Selçukluları ve Anadolu Beyliklerinde eğitim; Osmanlı Devleti'nde eğitim: İlk yenileşme hareketlerine kadar eğitim sistemi; 13-18. yüzyıllarda Osmanlı coğrafyası dışındaki Türk devletlerinde eğitim; Osmanlı Devleti'nde Tanzimat'a kadar eğitimde yenileşme hareketleri; Tanzimat'tan Cumhuriyete modern eğitim sisteminin kuruluşu; geleneksel eğitimin yeniden düzenlenmesi; 19-20. yüzyıllarda Avrasya'daki diğer Türk devlet ve topluluklarında eğitim; millî mücadele döneminde eğitim; Türkiye Cumhuriyeti'nde eğitim: Türkiye eğitim sisteminin temelleri, yapısı, kuruluşu ve gelişimi; başlangıcından bugüne öğretmen yetiştirme süreci; 21. yüzyılda Türk dünyasında eğitim; ortak hedefler, dil ve alfabe birliği, ortak tarih yazma çalışmaları.

Öğretim İlke ve Yöntemleri

Öğretim ilke ve yöntemleriyle ilgili temel kavramlar; öğretim-öğrenme ilkeleri, modelleri, stratejileri, yöntemleri ve teknikleri; öğretimde hedef ve amaç belirleme; öğretim ve öğrenmede içerik seçimi ve düzenlemesi; öğretim materyalleri; öğretimin planlanması ve öğretim planları; öğretimle ilgili kuram

ve yaklaşımlar; etkili okulda öğretim, öğrenme ve öğrenmede başarı; sınıf içi öğrenmelerin değerlendirilmesi.

Coğrafya Öğrenme ve Öğretim Yaklaşımları

Coğrafya öğrenmenin ve öğretmenin anlamı; coğrafya öğretiminin amacı ve temel ilkeleri; coğrafya öğretiminin tarihçesi; öğrenme ve öğretim yaklaşımlarının coğrafya öğretimine yansımaları; coğrafya öğretiminde temel beceriler; sınıf-içi uygulama örnekleri; coğrafya öğretiminde güncel eğilimler ve sorunlar; etkili bir coğrafya öğretiminin bileşenleri; coğrafya öğretimine sosyal, kültürel ve ekonomik açıdan bakış.

Coğrafi Bilgi Sistemleri 1

CBS, CBS'nin fonksiyonları; vektörel veri modelleri, raster veri modelleri ve temel işlevleri; konumsal bilgi sistemleri, CBS'nin bileşenleri (yazılım, donanım, veri, insan ve yöntemleri), tematik harita, Grid harita, üç boyutlu harita; CBS'de veri tabanı tasarımı, nokta oluşturma, tampon oluşturma, obje bağlantısı.

Fiziki Coğrafya 2

Biyocoğrafya, bitki coğrafyası (vejetasyon coğrafyası), bitki toplulukları, bitki coğrafyası ile ilgili sorunlar ve çözüm önerileri; toprak coğrafyası (pedocoğrafya), yeryüzündeki toprak türleri, topraklarla ilgili sorunlar ve çözüm önerileri; zoocoğrafya; yeryüzündeki hayvan toplulukları; hidroğrafya, yeryüzündeki sular.

Siyasi Coğrafya

Siyasi coğrafya, jeopolitik ve jeostrateji kavramları; siyasi coğrafyada fiziksel etmenler; siyasi coğrafyada beşerî etmenler; siyasi coğrafyada ekonomik etmenler; jeopolitik ile ilgili teoriler, dünya üzerinde bulunan siyasi, ekonomik, askerî ve ticari iş birliği teşkilatları; Türkiye'nin siyasi coğrafya özellikleri; Türkiye-Orta Doğu ülkeleri ilişkileri; Türkiye-Balkan ülkeleri ilişkileri; Türkiye-Kafkas ülkeleri ilişkileri; Türkiye'nin Türk Cumhuriyetleri ile ilişkileri; Türkiye'nin sınır aşan sular, boğazlar, kıta sahanlığı ve diğer siyasi coğrafya sorunları.

Ekonomik Coğrafya 2

Enerji kaynakları; sanayi faaliyetleri, sanayide yer seçimi, dünya sanayi bölgeleri; ulaşım faaliyetleri, kara ve demiryolu ulaşımı, deniz ulaşımı, hava ulaşımı, boru hatları; ticaret coğrafyası, dış ticaret, iç ticaret; turizm coğrafyası, turizmi etkileyen faktörler, turizm ve rekreasyon, turizm çeşitleri, turizm bölgeleri.

IV. Yarıyıl

Öğretim Teknolojileri

Eğitimde bilgi teknolojileri; öğretim süreci ve öğretim teknolojilerinin sınıflandırılması; öğretim teknolojilerine ilişkin kuramsal yaklaşımlar; öğrenme yaklaşımlarında yeni yönelimler; güncel okuryazarlıklar; araç ve materyal olarak öğretim teknolojileri; öğretim materyallerinin tasarımı; tematik öğretim materyali tasarlama; alana özgü nesne ambarı oluşturma, öğretim materyali değerlendirme ölçütleri.

Eğitimde Araştırma Yöntemleri

Araştırma yöntemleriyle ilgili temel kavramlar ve ilkeler; araştırma süreci (sorunu fark etme, problemi ve örnekleme belirleme, veri toplama ve analizi, sonuçları yorumlama); veri toplama araçlarının genel özellikleri; verilerin analizi ve değerlendirilmesi; makale, tez ve veri tabanlarına erişim; araştırma modelleri ve türleri; bilimsel araştırmalarda temel paradigmlar; nicel ve nitel araştırma desenleri; nitel araştırmada örneklem, veri toplama, verilerin analizi; nitel araştırmada geçerlik ve güvenlik; makale ya da tez inceleme, değerlendirme ve sunma; araştırma ilkelerine ve etiğine uygun araştırma raporu hazırlama; eğitimde aksiyon (eylem) araştırması.

Coğrafya Öğretim Programları

Öğretim programlarıyla ilgili temel kavramlar; coğrafya dersi öğretim programlarının geçmişten günümüze gelişimi; güncel coğrafya dersi öğretim programının yaklaşımı, içeriği, geliştirmeyi amaçladığı beceriler; öğrenme ve alt öğrenme alanları; kazanımların sınıflara göre dağılımı ve sınırları, diğer derslerle ilişkisi; kullanılan yöntem, teknik, araç-gereç ve materyaller; ölçme değerlendirme yaklaşımı; öğretmen yeterlilikleri.

Coğrafi Bilgi Sistemleri 2

Koordinat sistemleri ve koordinatlandırma; çizim araçları ve sayısallaştırma, poligon çizimi ile sayısallaştırma, çizgi çizimi ile sayısallaştırma, nokta çizimi ile sayısallaştırma; Web bağlantılı harita çizimi; ileri düzey sorgulama işlemleri; topoğrafik yüzey analizleri, mesafe, yoğunluk ve enterpolasyon analizleri, afet tehlike analizleri, hidrolojik analizleri, ulaşım analizleri.

Türkiye'nin Fiziki Coğrafyası

Türkiye'nin yeri ve konumu; Türkiye'de yer şekilleri; Türkiye'nin iklimi, toprakları, hidroğrafyası, bitki coğrafyası ve hayvan coğrafyası; Türkiye'de çevre sorunları; Türkiye'de afetler; iklim değişimleri.

Arazi Çalışmaları

Arazide araştırma yöntemleri; okul dışı ders ve etkinlikler; saha ve konuların belirlenmesi, hazırlık çalışmaları; öğretim materyallerinin hazırlanması, bilgi tarama ve planlama, öğrenme çıktılarının yazılması; yakın çevre uygulamaları, sanal geziler, değerlendirme ve raporlama.

V. Yarıyıl

Türk Eğitim Sistemi ve Okul Yönetimi

Eğitim sistemlerinin oluşumu ve Türk eğitim sisteminin yapısı; Türk eğitim sistemini düzenleyen temel yasalar; Millî Eğitim Bakanlığının merkez, taşra ve yurt dışı örgütü; Türk eğitim sisteminde öğretim kademeleri; Türk eğitim sisteminde insan gücü, fiziki, teknolojik ve finansal kaynaklar; Türk eğitim sisteminde reform ve yenileşme girişimleri; örgüt-yönetim teorileri ve süreçleri; sosyal bir sistem ve örgüt olarak okul; insan kaynağının yönetimi; öğrenci özlük işleri; eğitim ve öğretimle ilgili işler; okul işletmeciliğiyle ilgili işler; okul, çevre, toplum ve aile ilişkileri; Türk eğitim sistemi ve okulla ilgili güncel tartışma ve yönelimler.

Eğitimde Ölçme ve Değerlendirme

Eğitimde ölçme ve değerlendirmenin yeri ve önemi; ölçme ve değerlendirmeyle ilgili temel kavramlar; ölçme araçlarının psikometrik (geçerlik, güvenilirlik, kullanılabilirlik) özellikleri; başarı testleri geliştirme ve uygulama; test sonuçlarının yorumlanması ve geri bildirim verme; test ve madde puanlarının analizi; değerlendirme ve not verme.

Kıtalar ve Ülkeler Coğrafyası 1

Asya, Avrupa ve Afrika kıtalarının fiziki (yer şekilleri, iklim, bitki, hidroğrafya ve toprak özellikleri), beşerî (nüfus ve yerleşme özellikleri) ve ekonomik coğrafya özelliklerinin (tarım, sanayi, madencilik, ticaret, turizm vb.) genel hatlarıyla incelenmesi; bu kıtalarda yer alan ekonomik gücü yüksek ve Türkiye ile ekonomik, siyasal ve kültürel ilişkiler içinde bulunan bazı ülkelerin (Almanya, Rusya Federasyonu ve Güney Afrika Cumhuriyeti gibi) genel coğrafi özelliklerinin incelenmesi.

Türkiye'nin Beşerî ve Ekonomik Coğrafyası

Türkiye'nin beşerî coğrafyasının genel özellikleri; Türkiye'de nüfus artışı ve nüfus politikaları, Türkiye nüfusunun özellikleri; iç ve dış göçler; nüfus yoğunluğu ve dağılışı; Türkiye'de yerleşmenin tarihsel gelişimi; kırsal yerleşmeler; şehirlerin dağılışı ve şehirselleşme alanı, şehirlerin sorunları; Türkiye ekonomik coğrafyasının genel özellikleri; Türkiye'de tarım, hayvancılık, ormancılık, sanayi ve dağılışı; Türkiye'de ulaşım ve ticaret, Türkiye'de turizm.

Coğrafya Öğretimi 1

Öğretim programındaki kazanımların seçimi ve analizi; kazanımlara uygun coğrafi becerilerin seçimi ve nasıl kazandırılacağına planlanması; kazanıma uygun öğretim yöntem ve teknikleri seçimi ve planlanması; öğretim yöntem ve teknikleri ile çoklu zekâ kuramı, bireyselleştirilmiş öğretim ve diğer kuramların ilişkisi; ders planı hazırlama, Bloom taksonomisine göre basit düzey, orta düzey ve üst düzey etkinlik ve günlük plan hazırlama yolları, günlük planın sınıf içi uygulama aşamaları; ders sonu öğretmenin gözlem formuna ve öğretim programı amaçlarına göre dersi değerlendirme.

VI. Yarıyıl

Eğitimde Ahlâk ve Etik

Ahlâk ve etik ile ilgili temel kavramlar ve teoriler; etik ilke, etik kural, iş ve meslek ahlakı/etiği; sosyal, kültürel, ahlaki, etik yönleriyle öğretmenlik mesleği; eğitim ve öğrenme hakkı eğitim, öğretim, öğrenme ve değerlendirme sürecinde etik ilkeler; eğitim paydaşlarıyla (işverenler/yöneticiler,

meslektaşlar, veliler, meslek kuruluşları ve toplumla) ilişkilerde etik ilkeler; eğitim/okul yöneticileri, veliler ve öğrencilerin ahlaki/etik sorumlulukları; iş ve meslek hayatında etik dışı davranışlar; Türkiye’de kamu yönetimi, eğitim ve öğretmenlerle ilgili etik düzenlemeler; okulda ve eğitimde etik dışı davranışlar, etik ikilemler, sorunlar ve çözüm yolları; okulda ahlak/etik eğitimi ve etik kurullar; ahlaki/etik bir lider olarak okul müdürü ve öğretmen.

Sınıf Yönetimi

Sınıf yönetimiyle ilgili temel kavramlar; sınıfın fiziksel, sosyal ve psikolojik boyutları; sınıf kuralları ve sınıfta disiplin; sınıf disiplini ve yönetimiyle ilgili modeller; sınıfta öğrenci davranışlarının yönetimi, sınıfta iletişim ve etkileşim süreci; sınıfta öğrenci motivasyonu; sınıfta zaman yönetimi; sınıfta bir öğretim lideri olarak öğretmen; öğretmen-veli görüşmelerinin yönetimi; olumlu sınıf ve öğrenme ikliminin oluşturulması; okul kademelerine göre sınıf yönetimiyle ilgili örnek olaylar.

Topluma Hizmet Uygulamaları

Toplum, topluma hizmet uygulamaları ve sosyal sorumluluk kavramları; toplumsal ve kültürel değerler yönünden sosyal sorumluluk projeleri; güncel toplumsal sorunları belirleme; belirlenen toplumsal sorunların çözümüne yönelik projeler hazırlama; bireysel ve grup olarak sosyal sorumluluk projelerinde gönüllü olarak yer alma; çeşitli kurum ve kuruluşlarda sosyal sorumluluk projelerine katılma; panel, konferans, kongre, sempozyum gibi bilimsel etkinliklere izleyici, konuşmacı ya da düzenleyici olarak katılma; sosyal sorumluluk projelerinin sonuçlarını değerlendirme.

Kıtalar ve Ülkeler Coğrafyası 2

Kuzey Amerika, Güney Amerika, ve Okyanusya kıtalarının fiziki (yer şekilleri, iklim, bitki, hidrografya ve toprak özellikleri), beşerî (nüfus ve yerleşme özellikleri) ve ekonomik coğrafya özelliklerinin (tarım, sanayi, madencilik, ticaret, turizm vb.) genel hatlarıyla incelenmesi; bu kıtalarda yer alan ekonomik gücü yüksek ve Türkiye ile ekonomik, siyasal ve kültürel ilişkiler içinde bulunan bazı ülkelerin (Amerika Birleşik Devletleri, Brezilya ve Avustralya gibi) genel coğrafi özelliklerinin incelenmesi; Antarktika kıtası.

Coğrafya Öğretimi 2

Coğrafya Dersi Öğretim Programı’nda yer alan alana özel becerilerin (değişim ve sürekliliği, zamanı ve mekânı algılama vb.) öğretimi; okul dışı öğrenme ortamları; coğrafya öğretiminde kullanılacak materyal, yöntem, teknik ve etkinliklerin uygulamalı işlenmesi; ölçme ve değerlendirmenin özellikleri, ölçme ve değerlendirmede kullanılan teknikler; mikro öğretim uygulamaları.

VII. Yarıyıl

Öğretmenlik Uygulaması 1

Alana özgü öğretim yöntem ve teknikleriyle ilgili gözlemler yapma; alana özgü özel öğretim yöntem ve tekniklerinin kullanıldığı bireysel ve grupla mikro-öğretim uygulamaları yapma; alana özgü etkinlik ve materyal geliştirme; öğretim ortamlarını hazırlama, sınıfı yönetme, ölçme, değerlendirme ve yansıtma yapma.

Okullarda Rehberlik

Rehberlik ve psikolojik danışma (RPD) hizmetlerinin eğitimdeki yeri; gelişimsel rehberlik modelinin felsefesi, amacı, ilkeleri ve programı (kapsamlı gelişimsel RPD programı); temel hizmetleri/müdahaleleri; sınıf rehberliğinde öğretmenlerin rol ve işlevi; RPD hizmetleri kapsamında eğitsel, mesleki, kişisel ve sosyal alanlarda kazandırılacak yeterlikler; okul yöneticisi ve öğretmenlerle rehber öğretmen ve psikolojik danışman arasındaki işbirliği; sınıf RPD plan ve programlarının hazırlanması ve uygulanması.

Çevre Sorunları

Çevresel sürdürülebilirlik, biyo-çeşitlilik ve insani değerler; ekosistemler ve çalışma prensipleri; nüfus artışı, göç ve çevre; şehirleşme ve sorunları; ormansızlaşma ve erozyon; toprak kirliliği ve erozyon; taze su kaynakları ve su kirliliği; iklim değişikliği ve hava kirliliği; tarım ve gıda kaynakları; atık yönetimi ve geri dönüşüm; yenilenebilir enerji kaynakları; yenilenemez enerji kaynakları.

VIII. Yarıyıl

Öğretmenlik Uygulaması 2

Alana özgü özel öğretim yöntem ve teknikleriyle ilgili gözlem yapma; alana özgü özel öğretim yöntem ve tekniklerini kullanarak mikro-öğretim uygulamaları yapma; bir dersi bağımsız bir şekilde planlayabilme; dersle ilgili etkinlik ve materyal geliştirme; öğretim ortamlarını hazırlama; sınıfı yönetme, ölçme, değerlendirme ve yansıtma yapma.

Özel Eğitim ve Kaynaştırma

Özel eğitimle ilgili temel kavramlar; özel eğitimin ilkeleri ve tarihsel gelişimi; özel eğitimle ilgili yasal düzenlemeler; özel eğitimde tanı ve değerlendirme; öğretimin bireyselleştirilmesi; kaynaştırma ve destek özel eğitim hizmetleri; ailenin eğitime katılımı ve aileyle işbirliği; farklı yetersizlik ve yetenek gruplarının özellikleri; farklı gruplara yönelik eğitim yaklaşımları ve öğretim stratejileri; sınıf yönetiminde etkili stratejiler ve davranış yönetimi.

Afetler ve Afet Yönetimi

Afet ve risk kavramları; afet, risk ve zararlarının azaltılması; afet eğitimleri ve önemi; afetlere hazırlık, afetlere müdahale, afet iyileştirme; doğal ve beşeri afetler; afetlerin sürdürülebilir kalkınmadaki etkileri; iklim değişikliği ve meteorolojik afetler; Türkiye’de ve dünyada afet zararlarını azaltma çalışmaları; deprem yönetmeliği, afet yönetiminde etkinlik; afet yönetimi döngüsü, afet terminolojisi; afet yönetiminde koordinasyon, acil ve afet koordinasyon merkezleri; afet yönetiminde etik değerler, proje sunumları.

Meslek Bilgisi Seçmeli Dersleri

Açık ve Uzaktan Öğrenme

Açık ve uzaktan öğrenmenin temel kavramları ve felsefesi; dünyada uzaktan eğitimin gelişimi; Türkiye’de uzaktan eğitimin gelişimi; uzaktan eğitimde öğrenen ve rehber rolleri; uzaktan eğitimde kullanılan teknolojiler; açık ve uzaktan eğitimin yönetimi; açık ve uzaktan öğrenmede sınıf yönetimi ve bileşenleri; açık eğitim kaynakları ve dünyadaki eğilimler; kitlesel açık çevrimiçi dersler; kişiselleştirilmiş öğrenme ortamları; açık ve uzaktan eğitimle ilgili sorunlar ve bunların çözümü; öğretmen yetiştirmede açık ve uzaktan eğitim uygulamaları; açık ve uzaktan eğitimde bireysel öğretim materyali geliştirme ve öğrenci destek hizmetleri; farklı öğrenme durumları için öğretim stratejilerinin belirlenmesi; uzaktan eğitimde araştırma ve değerlendirme.

Çocuk Psikolojisi

Çocuk psikolojisinin temel kavramları, tarihçesi ve yöntemleri; doğum öncesi gelişim; bebeklik dönemi gelişim alanları ve özellikleri; ilk çocukluk dönemi gelişim alanları ve özellikleri; son çocukluk dönemi gelişim alanları ve özellikleri; aile yapısı içinde çocuk; okul sistemi içinde çocuk; çocukluk dönemi uyum ve davranım problemleri; özel gereksinimleri olan çocuklar.

Dikkat Eksikliği ve Hiperaktivite Bozukluğu

Dikkat eksikliği ve hiperaktivite bozukluğunun (DEHB) tanımı ve özellikleri; DEHB’nin temel belirtileri (dikkat eksikliği, aşırı hareketlilik ve dürtüsellik); DEHB’nin çocuk üzerinde sosyal, duygusal ve okul başarısı yönünden etkileri; DEHB’nin nedenleri; DEHB oluşumunda risk faktörleri; DEHB tipleri; DEHB olan çocuklara yaklaşım biçimleri; DEHB olan öğrencilerin yönlendirilmesi; DEHB olan çocukların eğitimi; okul-aile işbirliğinin sağlanması.

Eğitim Hukuku

Hukuk ve yönetim hukukunun temel kavramları; yönetim hukukunun kaynakları; yönetimde haklar ve görevler; Çocuk Hakları Sözleşmesi ve İnsan Hakları Beyannamesi; öğretmenlerin idari ve yargısal denetimi; Türk Eğitim Sistemini kuran ve düzenleyen temel yasalar; eğitim paydaşlarının görev, hak ve sorumlulukları.

Eğitim Antropolojisi

Antropolojinin konusu, temel kavramları, tarihçesi ve yöntemi; sosyal-kültürel antropolojide temel yaklaşımlar; antropolojik yönden eğitim ve eğitim antropolojisinin temel kavramları: Kültür, kültürleşme, kültürlenme, uyarılma, alt kültür, karşıt kültür, ortak kültür vd.; eğitimin kültürel temelleri ve işlevleri; kültürler arası farklılaşma, eğitim ve öğrenme; bir yaşama alanı olarak okul, okul kültürleri ve etnografileri; medya, kitle iletişim araçları, popüler kültür ve eğitim; küreselleşme,

kültürel etkileşim, kültürel okuryazarlık ve eğitim; Türk kültür ve medeniyet tarihinde sözlü ve yazılı edebi eserlerde eğitim; Türk aile yapısında ebeveyn ve çocukların rolleri.

Eğitim Tarihi

Antik dönemde (Eski Mısır, Mezopotamya, Anadolu, Hint, Çin, Antik Yunan ve Roma uygarlıklarında) eğitim; Orta Çağ ve Yeni Çağda Doğu, Batı ve İslam toplumlarında eğitim; Rönesans, Reform, Aydınlanma Hareketleri ve eğitim; Endüstri Çağı ve Modern Dönemde eğitim; İslam kültür ve medeniyetinin Batı medeniyeti ile ilişkileri; milli/ulus devletlerin doğması ve millî eğitim sistemlerinin gelişmesi; post-modern toplum tartışmaları ve eğitim; Antik dönemden bugüne dünyada eğitimde yaşanan temel değişimler ve dönüşümler.

Eğitimde Drama

Drama ve yaratıcı dramanın temel kavramları (drama, yaratıcılık, yaratıcı drama, oyun ve tiyatro pedagojisi, iletişim-etkileşim, rol oynama, doğaçlama, eylem, dramatik oyun, çocuk tiyatrosu, kukla, pandomim vb.); yaratıcı dramanın aşamaları, boyutları ve öğeleri; rol oynama ve doğaçlama; yaratıcı dramanın tarihçesi; toplumsal olaylar ve yaratıcı drama ilişkisi; eğitimde dramanın uygulama basamakları; eğitimde dramada yararlanılabilecek kaynaklar; yaratıcı drama ders planının hazırlanması ve uygulanması; dramanın bireysel ve sosyal gelişime katkısı.

Eğitimde Program Dışı Etkinlikler

Eğitimde formal program ve program dışı etkinlikler/ örtük program kavramları; örtük programla ilgili yaklaşımlar; bilişsel ve duyuşsal alan öğrenmeleri ve örtük program; bir ritüel yeri olarak okul; okulda program dışı etkinlikler olarak okul törenleri; okulda sosyal, kültürel, sportif ve sanatsal etkinliklerin önemi ve yönetimi; değerler eğitiminde örtük programın yeri ve önemi; değerler eğitimi açısından program dışı (anma, kutlama, buluşma, mezuniyet vd.) etkinlikler.

Eğitimde Program Geliştirme

Program geliştirmeyle ilgili temel kavramlar; program geliştirmenin teorik temelleri; program türleri; öğretim programlarının felsefi, sosyal, tarihi, psikolojik ve ekonomik temelleri; program geliştirme ve öğretim programlarının özellikleri; program geliştirmenin aşamaları; programın temel öğeleri (hedef, içerik, süreç, değerlendirme) ve öğeler arasındaki ilişkiler; hedeflerin sınıflandırılması ve programın öğeleriyle ilişkisi; içerik düzenleme yaklaşımları; eğitim ihtiyaçlarının belirlenmesi; program geliştirme süreci ve modelleri; eğitim programı tasarım yaklaşımları; program değerlendirme modelleri; program okur-yazarlığı; öğretim programlarının geliştirilmesinde öğretmenlerin görev ve sorumlulukları; MEB öğretim programlarının özellikleri; öğretim programlarının uygulanması; dünyada ve Türkiye’de program geliştirmede yeni yaklaşımlar ve yönelimler.

Eğitimde Proje Hazırlama

Proje kavramı ve proje türleri; öğretim programları ve proje tabanlı öğrenme; okullarda proje programları (TÜBİTAK, AB ve diğerleri); proje için konu seçimi; literatür taraması; projede mantıksal çerçeve; projenin planlanması ve yönetimi; projede bilimsel yöntemin uygulanması; proje raporu hazırlama ve geliştirme; proje raporunu sonuçlandırma; proje değerlendirme ve iyi örneklerin incelenmesi; proje sunumları, poster ve broşür tasarlama teknikleri.

Eleştirel ve Analitik Düşünme

Temel kavramlar ve tanımlar; düşünme organı olarak beyin, düşünme biçimleri ve düşünmenin gruplandırılması; istemsiz düşünme ve özellikleri; istemli düşünme ve özellikleri; istemli düşünmenin yöntemleri; eleştirel ve analitik düşünme; eleştirel ve analitik düşünmenin temel özellikleri ve kriterleri, eleştirel ve analitik düşünmenin aşamaları; eleştirel ve analitik düşünmeyi etkileyen faktörler; eleştirel ve analitik düşünmenin kapsamı; eleştirel ve analitik okuma; eleştirel ve analitik dinleme; eleştirel ve analitik yazma.

Hastanede Yatan Çocukların Eğitimi

Hastanede yatan çocukları yaş gruplarına göre gelişim özellikleri, ilgi ve ihtiyaçları, ruhsal durumları; hastane personeli, çocuk ve aile arasındaki etkileşim; hastaneye hazırlayıcı eğitim, teşhis, tedavi ve ameliyata hazırlama; hastanede yatan çocuklara yönelik oyun, müzik, sanat, drama, matematik,

hikâye vb. etkinlik planı hazırlama ve uygulama; hastane okulları ile ölümcül hastalığı olan çocuklar, aileleri ve personel arasındaki etkileşim.

Kapsayıcı Eğitim

Kapsayıcılık ve kapsayıcılığın içeriği; kapsayıcı eğitim: tanımı, içeriği ve önemi; kapsayıcı eğitimin hukuki dayanakları; ulusal ve uluslararası mevzuat; kapsayıcı eğitimde yaklaşım ve standartlar; kapsayıcı eğitimde öğretmen rolleri; kapsayıcı öğretim programı ve materyalleri; kapsayıcı eğitimde tutum ve değerler; kapsayıcı okul ve sınıf; kapsayıcı eğitim için eylem planı hazırlama; kapsayıcı eğitim uygulamaları: öğrencileri farklılaştıran özellikler, etkili iletişim, kullanılan dil, psiko-sosyal destek, öğretimi farklılaştırma ve örnekler, yöntemler ve teknikler, öğretimi planlama, ders materyallerinde kapsayıcılık ve kapsayıcı etkinliklerin seçimi; ders tasarlama uygulamaları.

Karakter ve Değer Eğitimi

Kavramsal çerçeve: Karakter, kişilik/şahsiyet, değer, erdem, ahlak, huy, mizaç vd.; karakter gelişimi ve eğitimi; karakter gelişiminde ve eğitiminde aile, çevre ve okul; değerlerin tanımı ve sınıflandırılması; değerlerin kaynakları ve bireysel, toplumsal, kültürel, dini, ahlaki temelleri; karakter ve değer eğitimi yaklaşım ve uygulamaları; karakter ve değer eğitiminde kültürlerarası farklılaşma ve birlikte yaşama kültürü; eğitim felsefesi ve hedefleri yönünden karakter ve değer eğitimi; karakter/değer eğitiminde öğretim yöntemleri ve teknikleri; modern ve çok kültürlü toplumlarda değerler krizi ve eğitim; insani- kültürel kalkınma sürecinde değer eğitimi; Türk eğitim ve kültür tarihinden değer eğitimiyle ilgili örnekler, Türkiye’de değerler eğitimi uygulamaları ve araştırmaları; karakter ve değer eğitiminde rol model olarak öğretmen.

Karşılaştırmalı Eğitim

Karşılaştırmalı eğitimin tanımı, kapsamı, tarihçesi; karşılaştırmalı eğitimde yöntem ve araştırma; farklı ülkelerin eğitim sistemlerinin yapı, işleyiş, okul kademeleri, insan kaynakları, eğitimin finansmanı, eğitimde özelleşme, eğitimde politika oluşturma, planlama ve uygulama yönlerinden karşılaştırılması; farklı ülkelerde eğitimde cinsiyet, sosyal adalet ve eşitlik; farklı ülkelerde eğitimde reform ve yenileşme girişimleri; farklı ülkelerde öğretmen ve eğitim/okul yöneticisi yetiştirme sistemleri; eğitimde küreselleşme ve uluslararasılaşma; eğitimle ilgili uluslararası sınavlar, kurumlar ve kuruluşlar.

Mikro Öğretim

Etkili öğretim ve öğrenmeyle ilgili temel kavramlar ve ilkeler; öğretmenlerin mesleki yeterlik, tutum, rol ve davranışları; ders planı hazırlama; mikro öğretim yönteminin kapsamı, yararları ve sınırlılıkları; konuya uygun aktif öğrenme etkinlikleri hazırlama; sınıfta örnek ders anlatma uygulamaları; ders sunumlarının videoya kaydedilmesi; kayıtlardan yararlanarak dersin değerlendirilmesi; hazırlanan etkinliklerin ve ders anlatımlarının geliştirilmesi.

Müze Eğitimi

Müzenin tanımı ve özellikleri, müzelerde sergileme; müze ve müze eğitimi; müze türleri; Türk müzeciliğinin gelişimi; dünyada müzeciliğin tarihine genel bir bakış; müze, sanat, kültür ve uygarlık ilişkisi; müze ve sanat eğitimi; müze ve toplum; müzelerin tarih bilincine katkısı; tarihi eserlere sahip çıkma; Dünyada ve Türkiye’de çağdaş müzecilik.

Okul Dışı Öğrenme Ortamları

Okul dışı eğitim ve öğrenme kavramları; okul dışı öğrenmenin kapsamı ve önemi; okul dışı ortamlarda öğretim; okul dışı öğrenme ortamlarına uygun öğretim yöntem, teknikleri (proje tabanlı öğrenme, istasyon tekniği vb.) ve öğretim materyalleri; okul dışı öğrenme ortamları (müzeler, bilim merkezleri, hayvanat bahçeleri, botanik bahçeleri, planetaryumlar, sanayi kuruluşları, millî parklar, bilim şenlikleri, bilim kampları, doğal ortamlar vb.); okul dışı öğrenme alan ve ortamlarının geliştirilmesi; okul dışı öğrenme etkinliklerinin planlanması, uygulanması ve değerlendirilmesi.

Öğrenme Güçlüğü

Öğrenme güçlüğü tanımı, özellikleri ve sınıflandırılması: Eğitsel, psikolojik, tıbbi etmenler; yaygınlık ve görülme sıklığı; öğrenme güçlüğü nedenleri; erken müdahale; müdahaleye tepki modeli; tarama/tanımlama: tıbbi, gelişimsel ve eğitsel tarama/tanımlama; akademik ve akademik

olmayan özellikler; ekip ve işbirliği; eğitim- öğretim ortamları; bilimsel dayanağı olan uygulamalar; okuma, yazma ve matematik becerilerini destekleme; akademik olmayan becerileri destekleme.

Öğretimi Bireyselleştirme ve Uyarlama

Bireyselleştirme kavramı ve eğitimdeki önemi; bireyselleştirme için yapılması gerekenler: müfredata dayalı değerlendirme, kaba değerlendirme, ölçüt bağımlı ölçme aracı hazırlama, değerlendirmede uyulması gereken kurallar; uzun dönemli ve kısa dönemli öğretim amaçları belirleme; kaynaştırma/ bütünleştirme için sınıf ve okullarda yapılabilecek düzenlemeler; öğretimi uyarlama; kaynaştırma/bütünleştirme sınıflarında bireyselleştirme ve uyarlama örnekleri.

Sürdürülebilir Kalkınma ve Eğitim

Sürdürülebilirlik kavramı ve kullanım alanları; sosyal bilimler ve fen bilimleri yönünden sürdürülebilirlik; toplumsal değişme bağlamında sürdürülebilirlik; eğitim ve sürdürülebilirlik; insanlığın geleceği ve sürdürülebilirlik; göç, yoksulluk ve eşitsizlik; sürdürülebilir çevre; ekoloji, küresel çevre sorunları ve sürdürülebilirlik; doğayla uyum içerisinde sürdürülebilir toplum; nüfus, ekonomik sistem ve doğal çevre; teknolojik gelişmeler, tüketim alışkanlıkları ve çevre; sosyal sorumluluk çalışmaları, somut ve somut olmayan kültürel miras yönünden sürdürülebilirlik; insan-doğa ilişkilerinin sürdürülebilirlik ekseninde yeniden düşünülmesi.

Yetişkin Eğitimi ve Hayat Boyu Öğrenme

Yetişkin eğitiminin tanımı ve kapsamı; yetişkin eğitimiyle ilişkili kavramlar (sürekli eğitim, halk eğitimi, yaygın eğitim, mesleki eğitim vd.); Türkiye’de yetişkin eğitiminin tarihsel gelişimi; yetişkin eğitimiyle ilgili yaklaşımlar ve modeller; yetişkinler ve öğrenme; hayat boyu öğrenmenin amacı, kapsamı ve tarihsel gelişim; Türk eğitim sisteminde hayat boyu öğrenme uygulamaları.

Genel Kültür Seçmeli Dersleri

Bağımlılık ve Bağımlılıkla Mücadele

Temel kavramlar ve tanımlar; bağımlılık türleri (madde bağımlılığı, teknoloji bağımlılığı vb.); bağımlılığın nedenleri; kişiyi madde bağımlılığı sürecine hazırlayan aile, akran grubu ve toplumsal bağlamda risk etmenleri; bağımlı çocuk, ergen ve yetişkinlerde iletişim becerileri; bağımlılığa sosyal hizmetin rolü; bağımlılık ile ilgili modeller; bağımlılığı önleme çabası; bağımlılığın sonuçları; bağımlılık ile mücadelede ulusal politika ve strateji yöntemleri; yeniden uyum süreci.

Beslenme ve Sağlık

Doğal ve sağlıklı beslenme; obezite ile mücadele; gıda katkı maddeleri; sağlıklı yaşam ve egzersiz; büyüme ve gelişme; sağlıklı cinsel yaşam; bağımlılıkla mücadele (tütün, alkol, madde bağımlılığı vb.); trafik, afet ve ilkyardım.

Bilim Tarihi ve Felsefesi

Bilim, felsefe, bilimsel yöntem; Antik Yunan, Ortaçağ Avrupası, Skolastik felsefe ve bilim; İslam kültür coğrafyasında bilim ve felsefe; Mezopotamya’da bilim; Rönesans Avrupası’nda bilim ve felsefe; aydınlanma çağında bilim ve felsefe; bilimlerin sınıflandırılması; bilim, bilimcilik (bilimizm), ideoloji, etik ve din ilişkileri; bilim ve paradigmlar; Viyana ve Frankfurt düşünce okulları; yirminci ve yirmi birinci yüzyıllarda bilim eleştirileri.

Bilim ve Araştırma Etiği

Bilim, bilimin doğası, gelişimi ve bilimsel araştırma; etik kavramı ve etik teorileri; araştırma ve yayın etiği; araştırma sürecinde etik dışı davranışlar ve etik ihlalleri; yazarlık ve telifle ilgili etik sorunlar; taraflı yayın, editörlük, hakemlik ve etik; yayın etiği ve yayın sürecinde etik dışı davranışlar; araştırma ve yayın etiğiyle ilgili yasal mevzuat ve kurullar; etik ihlallerin tespitinde izlenecek yollar; sık görülen araştırma, yayın etiği ihlalleri ve bunları önlemeye dönük yöntemler.

Ekonomi ve Girişimcilik

Ekonomi biliminin temel kavramları ve ekonomik sistemler; işletme ve işletme yönetiminin temel kavramları; işletmenin kuruluşu, amaçları ve hukuki yapısı; işletmelerde yönetim süreçleri ve işlevleri; insan kaynakları ve diğer kaynakların yönetimi; girişimci ve girişimcilik kavramları, girişimcilikte başarı faktörleri; girişimcilik kültürü, girişimcilik süreci ve girişimcilik türleri; kariyer planlama, özgün fikirler, sıra dışı örnekler; Türk Patent ve Marka Kurumu; Sınai Mülkiyet Kanunu; küçük ve orta boyutlu işletmeler; küçük işletmelerde yönetim süreçleri ve işlevleri; iş fikri geliştirme,

yenilik ve inovasyon, iş planı yapma, iş planının öğeleri, yazılması ve sunumu; belirli bir alanda ve konuda girişimcilikle ilgili bir proje hazırlama.

Geleneksel Türk El Sanatları

Geleneksel Türk sanatlarıyla ilgili terim ve kavramlar; geleneksel Türk sanatlarının önemi; birey, toplum ve ülke ekonomisine katkıları; Geleneksel Türk sanatlarının tarihi gelişimi (Hunlar, Göktürkler, Uygurlar, Selçuklular, Beylikler ve Osmanlı Dönemi); Ahilik ve Lonca Teşkilatı; Cumhuriyet dönemi Türk sanatlarıyla ilgili kurum ve kuruluşlar; geleneksel sanatların hammadde ve yapım tekniklerine göre sınıflandırılması; geleneksel dokuma (halı-kilim, kumaş vb.), baskı, örgü, keçe, cam (vitray, zücadeye, boncuk vb.) sanatları; metal (demir, bakır, gümüş ve altın vb.) sanatları; ağaç(kündekari, oyma ve sedef kakma) sanatları; çini-seramik ve taş işlemeciliği sanatları; geleneksel Türk sanatlarının eğitimi, üretimi ve pazarlanması.

İnsan Hakları ve Demokrasi Eğitimi

İnsan hakları kavramı ve tarihi gelişimi; insan haklarının türleri; demokrasi anlayışları, ilkeleri, yaklaşımları ve insan hakları; demokrasi eğitimi ve demokratik eğitim; aile ve demokrasi eğitimi; insan hakkı olarak eğitim; okulöncesi eğitim ve demokrasi eğitimi; ilkökul eğitim programı ve demokrasi eğitimi; orta öğretimde demokrasi eğitimi; yükseköğretim ve demokrasi eğitimi; demokratik okul ve sınıf ortamı.

İnsan İlişkileri ve İletişim

İnsanlar arası ilişkilerin tanımı ve sınıflandırılması; insanlar arası ilişkilerle ilgili kuramsal yaklaşımlar (psikanalitik, bağlanma, çağdaş teoriler); kişilerarası ilişkilerle ilgili kuramsal yaklaşımlar (sosyal, psikolojik, bilişsel kuramlar); gelişimsel süreç olarak kişilerarası ilişkiler (bebeklik ve çocukluk dönemleri, ergenlik ve yetişkinlik dönemleri); insanlar arası ilişkilerde etkili olan faktörler; cinsiyet, cinsiyet rolleri ve kişilerarası ilişkiler; kişilerarası ilişkilerde kendini uyarılma ve kendini açma; iletişim ve iletişim hataları; etkili iletişim becerileri; kişilerarası problemler, çatışma ve çatışma çözüm yaklaşımları; kültürler arası farklılaşma yönünden insan ilişkileri.

Kariyer Planlama ve Geliştirme

Kariyer kavramı, kariyer planlama ve aşamaları; bireysel kariyer gelişimi, kariyer stratejisinin oluşturulması; kariyer planlama modeli, ilgili öğretmenlik alanlarında kariyer seçenekleri; özgeçmiş hazırlama ve özgeçmiş çeşitleri, CV formatı ve örnekleri, CV hazırlamada dikkat edilecek noktalar; kapak yazıları, tanıtım mektupları, iş görüşmesi, amaçları, yöntem ve türleri, görüşmeye hazırlık ve görüşme aşamaları; görüşmelerde karşılaşılabilecek durumlar; soru tipleri, vücut dili-bedensel işaretler.

Kültür ve Dil

Dil ve kültürle ilgili temel kavramlar; kültürün kaynakları ve öğeleri; sözlü ve yazılı kültür; maddi ve manevi kültür; bireysel ve toplumsal açılardan kültür; birleştirici ve ayrıştırıcı olarak kültür; kültürlenme, kültürleşme, kültürel yayılma ve uyum; bilişsel, sembolik, yapısal-işlevsel yaklaşımlar açısından kültür; semboller sistemi olarak dil; bireysel açıdan dil ve dil edinimi; dilin insan bilincine etkisi; kültür, dil, biliş ve realite arasındaki ilişki; dilin bilgiyi ve kültürü taşıma, toplumsal ilişki ve iletişim kurma işlevi; dil ve kültürün gelişimi ve aktarımı; ulusal kimlik ve dil; kültür ve dildeki değişmelerin dinamikleri; kültür ve dildeki değişmelerin karşılıklı etkileşimi tartışmaları; milli kültürler; küreselleşme, çok dillilik ve çok kültürlülük.

Medya Okuryazarlığı

Bilgi okuryazarlığı; internet ve sosyal medyanın bilinçli kullanımı; sosyal medyanın bireyler üzerindeki etkileri; bilgi yayma ve yanıltma gücü; haber yayma gücü; medya ve algı yönetimi; medya ve internete yönelik hukuki haklar ve sorumluluklar; telif hakkı; kişilik hakkı; bilgi gizliliği; gizlilik ihlali; medyada dil kullanımı; haberlerin değeri ve nitelik analizi; popüler kültür; medyada kadın ve erkek rolleri; tüketim kültürü ve reklamlar; medyada stereotipleştirme.

Mesleki İngilizce

Temel İngilizce okuma-yazma-dinleme becerileri; çocuk gelişimi ve evreleri ile ilgili temel kavramlar; temel eğitim ve ortaöğretimle ilgili temel kavramlar; eğitim bilimleri ile ilgili temel

kavramlar; öğrenci-ebeveyn-öğretmen arasında diyalog örnekleri; akademik içerikli metinleri dinleme ve anlama teknikleri (youtube, teachertube, tedx konuşmaları vd.); profesyonel gelişim amaçlı sözel beceriler (kelime bilgisi, kalıplar vd.); yazma becerileri (dilekçe yazma, rapor hazırlama, cv oluşturma, kısa mesaj yazma, ders hedefleri oluşturma vd.); okuma becerileri (web 2.0 araçları kullanarak yazılı metinleri okuma vb.); ilgili öğretmenlik alanında çeviri çalışmaları.

Sanat ve Estetik

Sanat, güzel sanatlar, zanaat ve kültür; sanat ve eğitim; sanat, yaratıcılık ve sanat eseri; sanat felsefesi ve estetik; sanat ve estetik kuramları; sanat eleştirisi; sanat tarihi, modernlik öncesi, modern ve post-modern dönemlerde sanat; sanat ve toplumsal bağlam; sanat ve gündelik hayat; Türk-İslam sanatı-estetiği ve sanat eserleri; toplumsal değişme sürecinde sanat ve zanaatçının konumu; Türkiye’de sanatın gelişimi; günümüzde sanat anlayışları; medeniyet inşası ve sanat; sanat, estetik ve ahlak.

Türk Halk Oyunları

Folklorun tanımı; ritim ve algılama çalışmaları, oyun ve halk oyunu- figür çalışmaları; halk oyunlarında yöresel farklılıklar figür çalışmaları, yöresel figürler, bar türü yöresel figür öğrenme, halay ve kaşık türü yöresel figür öğrenme, horon ve karşılama türü yöresel figür öğrenme, zeybek türü yöresel figür öğrenme; öğrenilen oyunların, tavrı ve oynanış şekilleri hakkında çalışmalar; halk oyunlarının sahnelenmesi, sahneleme türleri ve farklılıkları

Türk İşaret Dili

İşaret diliyle ilgili temel kavramlar; Türk işaret dili, tarihi ve özellikleri; Türk işaret dilinde harfler; ses bilgisi; işaretin iç yapısı, eşzamanlılık ve ardışıklık; ses bilgisi açısından el alfabesi; işaret dilinde şekil bilgisi, işaretin yapılanışı ve biçimlenişi; sözcük sınıfları ve zamirler; işaret dilinde söz dizimi; sözcük dizilişi, cümle türleri; soru cümleleri; işaret dilinde anlambilim; anlam ve gönderim, anlam türleri, deyimler; Türk işaret dili ile karşılıklı konuşma.

Türk Kültür Coğrafyası

Kültür, insan ve toplum; Türk kültürü ve Türk uygarlığı; Türkler hakkındaki ilk etnografik kaynaklar; Tarihte Türk devletleri; Türklerde devlet, idari, askeri ve sosyal yapı; Türklerde halk inançları ve mitoloji; Türklerde insan ve mekân ilişkisi; Türklerde sözlü, yazılı ve maddi kültür; Türklerde aileyapısı; Türk tarihinde yaşanan göçlerin demografik ve kültürel sonuçları; Türk kültürünün yayılma alanları ve komşu coğrafyalar üzerindeki etkisi; Türkiye’nin sahip olduğu somut ve somut olmayan kültürel miras; doğal ve kültürel mirasın gelecek kuşaklara aktarılması.

Türk Musikisi

Orta Asya ve Anadolu’da yaşayan Türk topluluklarına ait müzik unsurları, Türk mitolojisi (insan, yaratılış, dini ritüeller ve bayramlar vb.), Türk Halk Müziği repertuarındaki mitolojik unsurlar, Türk Devlet ve Topluluklarında var olan müzik türleri, tarihi süreç içinde Türk Halk Müziği ve Türk Sanat Musikisinin gelişimi; müzikle ilgili farklı gelenek ve üslupların karşılıklı etkileşimi; çalgılar, besteciler, icracıları ve örnek eserleri ile birlikte incelenmesi.

Türk Sanatı Tarihi

Hun Sanatı’ndan, Göktürk, Uygur, Karahanlı, Gazneli, Büyük Selçuklu, Anadolu Selçuklu, Beylikler ve Osmanlı dönemine kadar sanat üslupları, bu dönemlere ait mimari, heykel ve resim örnekleri karşılaştırmalı olarak incelenir; Cumhuriyet Dönemi Sanatı’ndan başlayarak günümüz Türk sanat eserleri ve sanatçıları.

Alan Eğitimi Seçmeli Dersleri

Bitki Coğrafyası

Bitki coğrafyasına giriş; bitkilerin ekolojik şartları (bitki-iklim ilişkisi, bitki-toprak ilişkisi, bitki-rölyef ilişkisi); bitki formasyonları, bitkilerin dağılışı, relik ve endemik bitkiler.

Coğrafya Ders Kitabı İncelemesi

Ders kitabında olması gereken fiziksel, eğitsel, görsel tasarım ve dil-anlatım özellikleri ve standartlar; ders kitaplarının içeriklerinin programa uygunluğu; mevcut ders kitaplarından bazılarının içerik, dil, öğrenci seviyesine uygunluk, format, çekicilik, anlamlı öğrenmeye katkı, öğretimde kullanım kolaylığı vb. açılardan incelenmesi.

Coğrafya Öğretiminde Materyal Tasarımı

Alana özgü öğretim teknolojilerini kullanma; yazılım türleri ve kullanım amaçları; alanın öğretiminde kullanılacak materyallerin tasarım ve geliştirme ilkeleri; materyal ihtiyaçlarının belirlenmesi; iki ve üç boyutlu öğretim materyallerinin tasarlanması; çalışma yaprakları; saydamlar; VCD, DVD, MP3 ve MP4 dosyaları vb. öğretim materyallerinin geliştirilmesi; farklı öğretim materyallerine yönelik sınıf içi uygulamaların değerlendirilmesi.

Çevre Eğitimi

Temel ekolojik kavram ve ilkeler, ekosistemler, besin zincirleri, besin ağı, habitat, rekabet; ortak yaşam ve karşılıklı yaşama, enerji akışı, maddenin dolaşımı, nüfus artışı, ekolojik etki, erozyon, toprak ve su kaynakları, çevre duyarlılığı, dünyada çevre duyarlılığıyla ilgili yapılan çalışmalar, kurum ve kuruluşlar; ortaöğretim programlarında çevre eğitimi.

Eğitimde Harita Uygulamaları

Oryantiring, oryantiring çeşitleri, oryantiringin tarihçesi, oryantiring haritalarının çizimi, oryantiringde kullanılan malzemeler (fener, sı, pusula, ocad programları vb.), lisans çıkartma, oryantiring sporcusunun beslenmesi, oryantiring sporcusunun kıyafet seçimi, oryantiring ile diğer spor dalları arasındaki farklar, oryantiring egzersiz çalışmaları, kapalı alan çalışmaları, açık alan park ve bahçeler ile arazi çalışmaları, yarışmalara katılım şartları ve hazırlıkları, okul sporları yarışmaları, Türkiye ve Dünya Şampiyonası Yarışmaları, ödüller ve ödül törenleri.

Ekonomi ve Finans Okuryazarlığı

Finansal okuryazarlık kavramı; finans ve ekonomiye ilişkin temel kavramlar; faiz hesaplamaları, finansal sistem, para ve sermaye piyasaları, finansal araçlar, nakit bütçesi, başabaş analizi, alternatif finans kaynakları, yatırım kararları.

Kültürel Coğrafya

Kültür coğrafyasının konusu, amacı ve temel kavramlar; kültürel yayılma, kültürel ekoloji, kültürel bütünleşme, kültürel mekân, kültürel coğrafi geçmiş, halk kültürü ve popüler kültür, kültür bölgeleri, kültürel farklılıklar ve kültürel çatışma; diller, dil aileleri, dillerin dağılışı; toponimi; dinler, dinlerin dağılımı.

Matematiksel Coğrafya

Evren ve evrenin oluşumu; güneş sistemi; dünyanın şekli ve boyutları; koordinatlar sistemi (enlem, boylam, paralel ve meridyenler); dünyanın hareketleri ve sonuçları; zaman (saat) dilimleri, coğrafyada yer tayini.

Sınıf İçi Öğrenmelerin Değerlendirilmesi

Eğitimde kullanılan ölçme araçları ve özellikleri; geleneksel yaklaşımlara dayalı araçlar: Yazılı sınavlar, kısa cevaplı sınavlar, doğru-yanlış tipi testler, çoktan seçmeli testler, eşleştirmeli testler, sözlü yoklamalar; öğrenciyi çok yönlü tanımaya dönük araçlar: Gözlem, görüşme, performans değerlendirme, öğrenci ürün dosyası, araştırma kâğıtları, araştırma projeleri, akran değerlendirmesi, öz değerlendirme, tutum ölçekleri; öğrenci başarısının değerlendirilmesinde dikkat edilecek hususlar; öğrenme çıktılarının değerlendirilmesi ve not verme.

Türkiye Turizm Coğrafyası

Turizm coğrafyası ile ilgili kavramlar; turizmde geleceğe yönelik eğilimler; Marmara Bölgesi, Ege Bölgesi, Akdeniz Bölgesi, Güneydoğu Anadolu Bölgesi, Doğu Anadolu Bölgesi, Karadeniz Bölgesi, İç Anadolu Bölgesi.

Yakın Çevrenin Mekânsal Analizi

Yaşadığımız yerin konumu, yaşadığımız yerin jeolojik ve jeomorfolojik özellikleri, yaşadığımız yerin iklimi, yaşadığımız yerin bitki örtüsü ve yaygın flora türleri, yaşadığımız yerin hidrografik özellikleri, yaşadığımız yerin toprak özellikleri, yaşadığımız yerin nüfus özellikleri, yaşadığımız yerin yerleşme özellikleri, geleneksel konutlar, yaşadığımız yerde ekonomik faaliyetler, tarım ve hayvancılık, sanayi, ulaşım, ticaret, turizm etkinlikleri, potansiyel çekicilik alanları.

SONUÇ

Coğrafya Öğretmenliği Lisans Programı alan, alan eğitimi, meslek bilgisi ve genel kültür derslerinden oluşmaktadır. Alan eğitimi, meslek bilgisi ve genel kültür seçmeli ders havuzlarında öğrencilerin seçebilecekleri çok sayıda ders bulunmaktadır.

KANIT

Bölüm/Program Web Sitesi, 2021-2025 Eğitim Fakültesi Stratejik Planı, 2020, 2021 ve 2022 Eğitim Fakültesi Kurum İç Değerlendirme Raporu, 2023 Bölüm Performans Göstergeleri ve Değerlendirme Anketleri, Bölüm Kurumu İç Değerlendirme Raporu, 2019, 2020, 2021, 2022 (KİDR 4) Bölüm Stratejik Planı (2021-2025) 2019, 2020, 2021, 2022, 2023 Bölüm Faaliyet Raporları UBYS Eğitim Bilgi Sistemi.

Kanıt linkleri

<https://www.yok.gov.tr/kurumsal/idari-birimler/egitim-ogretim-dairesi/yeni-ogretmen-yetistirme-lisans-programlari>

<https://ubys.comu.edu.tr/AIS/OutcomeBasedLearning/Home/Index?id=null&culture=tr-TR>

<http://sbte.egitim.comu.edu.tr/>

<http://egitim.comu.edu.tr/>

Durum

- Uygulama Yok
 Olgunlaşmamış Uygulama
 Örnek Uygulama

5.5-En az bir buçuk yıllık ya da en az 48 kredi ya da en az 90 AKTS kredisi tutarında temel (mühendislik, fen, sağlık vb.) bilimleri ve ilgili disipline uygun meslek eğitimi içermelidir.

Coğrafya Eğitimi Öğretim Planında Sosyal Bilimler genel disiplini içerisinde yer alan temel bilimler ve bu disipline yakın ve tamamlayıcı nitelikte meslek eğitimine ilişkin dersler yeterli düzeyde ve AKTS bulunmaktadır. Ayrıca öğretim planında temel derslerin (Alan eğitimi ve eğitim bilimleri dersleri) yanında, öğrencilerin ilgi alanlarına yönelik bilgi edinmelerini sağlayacak, tamamlayıcı nitelikte, alanında yetkinlik verecek genel kültür dersleri de bulunmaktadır.

Belirli bir konuda araştırma yapma, verileri analiz etme, hipotezleri kurma, problem çözme becerilerinin yanı sıra; özellikle yaratıcı düşünme ve takım çalışması yeteneklerini de geliştirmek amacıyla öğrencilerimize bu çalışmalarını birlikte yapabilmeye olanağı sunulmaktadır. Disiplinler arası çalışmaları teşvik etmek amaçlı olarak da bu tür teorik ve uygulamalı çalışmalar için diğer bölümlerle ortak projeler yürütülebilmektedir.

SONUÇ

YÖK tarafından tasarlanmış öğretim planlarında Sosyal Bilimler disiplinleri içerisinde yer alan temel bilimler ve bu disipline yakın ve tamamlayıcı nitelikte meslek eğitimine ilişkin dersler yeterli düzeyde dersler ve AKTS bulunmaktadır.

KANIT

Bölüm/Program Web Sitesi, 2021-2025 Eğitim Fakültesi Stratejik Planı, 2020, 2021 ve 2022 Eğitim Fakültesi Kurum İç Değerlendirme Raporu, 2023 Bölüm Performans Göstergeleri ve Değerlendirme Anketleri, Bölüm Kurumu İç Değerlendirme Raporu, 2019, 2020, 2021, 2022 (KİDR 4) Bölüm Stratejik Planı (2021-2025) 2019, 2020, 2021, 2022, 2023 Bölüm Faaliyet Raporları UBYS Eğitim Bilgi Sistemi.

Kanıt linkleri

<https://www.yok.gov.tr/kurumsal/idari-birimler/egitim-ogretim-dairesi/yeni-ogretmen-yetistirme-lisans-programlari>
<https://ubys.comu.edu.tr/AIS/OutcomeBasedLearning/Home/Index?id=6176>

Durum

- Uygulama Yok
 Olgunlaşmamış Uygulama
 Örnek Uygulama

5.6-Eğitim programının teknik içeriğini bütünleyen ve program amaçları doğrultusunda genel eğitim olmalıdır.

Program amaçları doğrultusunda genel eğitime ilişkin dersler eğitim planında yer almaktadır. Bu doğrultuda, mezunların öğretmenlik formasyonunu kamu veya özel sektör eğitim kurumlarında uygulayabilmeleri hedeflenmiştir. Bu derslere ilişkin gerekli değerlendirmeler Kalite Kurulu ve Bölüm Kurulunca yapılmaktadır.

SONUÇ

Yükseköğretim Kurulu tarafından program amaçları doğrultusunda genel eğitime ilişkin dersler eğitim planında yer almaktadır. Bu doğrultuda, mezunların öğretmenlik formasyonunu kamu veya özel sektör eğitim kurumlarında uygulayabilmeleri hedeflenmiştir. Bu derslere ilişkin gerekli değerlendirmeler Bölüm Kurulunca yapılmaktadır.

KANIT

Bölüm/Program Web Sitesi, 2021-2025 Eğitim Fakültesi Stratejik Planı, 2020, 2021 ve 2022 Eğitim Fakültesi Kurum İç Değerlendirme Raporu, 2023 Bölüm Performans Göstergeleri ve Değerlendirme Anketleri, Bölüm Kurumu İç Değerlendirme Raporu, 2019, 2020, 2021, 2022 (KİDR 4) Bölüm Stratejik Planı (2021-2025) 2019, 2020, 2021, 2022, 2023 Bölüm Faaliyet Raporları UBYS Eğitim Bilgi Sistemi.

Kanıt linkleri

<https://www.yok.gov.tr/kurumsal/idari-birimler/egitim-ogretim-dairesi/yeni-ogretmen-yetistirme-lisans-programlari>
<https://ubys.comu.edu.tr/AIS/OutcomeBasedLearning/Home/Index?id=null&culture=tr-TR>

Durum

- Uygulama Yok
 Olgunlaşmamış Uygulama
 Örnek Uygulama

5.7-Öğrenciler, önceki derslerde edindikleri bilgi ve becerileri kullanacakları, ilgili standartları ve gerçekçi kısıtları ve koşulları içerecek bir ana uygulama/tasarım deneyimiyle, hazır hale getirilmelidir.

Eğitim planında yer alan dersler, senelere ve dönemlere göre birbirlerini destekleyecek nitelikte, bütünsel bir bakış açısıyla tasarlanmıştır. Bu doğrultuda sonraki dersin öğrenim gerekliliğini önceden alınan dersin sağlaması sistemi doğrultusunda eğitim planı oluşturulmuştur. Dersler sene bazında kademeli olarak temel eğitimden nitelikli eğitime; genel konulardan daha spesifik konulara olacak şekilde planlanmaktadır. Yanı sıra öğrenciler lisans eğitimi süreleri içerisinde öğretmenlik uygulaması imkanlarından yararlanabilmekte ve derslerde edindikleri bilgi ve becerileri kullanabilecekleri bir uygulama alanı da bulabilmektedirler. Bu dersler Bilişim Teknolojileri,

Öğretim Teknolojileri, Öğretmenlik Uygulamaları 1 ve 2, Araştırma Yöntem ve Teknikleri, Harita Bilgisi, Coğrafi Bilgi Sistemleri şeklinde sıralanabilir.

SONUÇ

Yükseköğretim Kurulu tarafından öğrencilerin önceki derslerde edindikleri bilgi ve becerileri yeni aldıkları derslerde kullanacakları bir sıralama içinde derslerin birbiri üzerine bina edilmesinin sağlandığı bir öğretim planı hazırlanmıştır.

KANIT

Bölüm/Program Web Sitesi, 2021-2025 Eğitim Fakültesi Stratejik Planı, 2020, 2021 ve 2022 Eğitim Fakültesi Kurum İç Değerlendirme Raporu, 2023 Bölüm Performans Göstergeleri ve Değerlendirme Anketleri, Bölüm Kurumuçi Değerlendirme Raporu, 2019, 2020, 2021, 2022 (KİDR 4) Bölüm Stratejik Planı (2021-2025) 2019, 2020, 2021, 2022, 2023 Bölüm Faaliyet Raporları UBYs Eğitim Bilgi Sistemi.

Kanıt linkleri

<https://www.yok.gov.tr/kurumsal/idari-birimler/egitim-ogretim-dairesi/yeni-ogretmen-yetistirme-lisans-programlari>
<http://sbte.egitim.comu.edu.tr/>
<http://egitim.comu.edu.tr/>
<https://ubys.comu.edu.tr/AIS/OutcomeBasedLearning/Home/Index?id=null&culture=tr-TR>

Durum

- Uygulama Yok
 Olgunlaşmamış Uygulama
 Örnek Uygulama

6-ÖĞRETİM KADROSU

6.1-Öğretim kadrosu, her biri yeterli düzeyde olmak üzere, öğretim üyesi-öğrenci ilişkisini, öğrenci danışmanlığını, üniversiteye hizmeti, mesleki gelişimi, sanayi, mesleki kuruluşlar ve işverenlerle ilişkiyi sürdürebilmeyi sağlayacak ve programın tüm alanlarını kapsayacak biçimde sayıca yeterli olmalıdır.

Coğrafya Öğretmenliği Programında öğrencilerine kaliteli eğitim vermek, onlarla daha yakından ilgilenip donanımlı öğrenciler yetiştirmek için akademik kadrosunu sürekli güçlendirmektedir. Anabilim Dalı kadrosunda 3 profesör, 1 Doçent, 1 Dr. Öğr. Üyesi ve bir araştırma görevlisi doktor çalışmaktadır. Anabilim Dalındaki öğretim elemanlarının temel görevi ilgili programlarındaki dersleri yürütmek ve araştırma yapmaktır. Ders vermekle yükümlü olan tüm öğretim elemanlarının özgeçmişleri hem bölüm web sitesinde hem de AVES sistemi üzerinden sürekli olarak güncellenmektedir. Ayrıca ilgili görev tanımları da birim web sitemizde yayınlanmıştır. Bölümümüzde yer alan öğretim elemanları ve bazı özellikleri aşağıdaki tablolarda yer almaktadır.

Tablo 16. Coğrafya Öğretmenliği Programı Öğretim Elemanlarının Dağılımı

Akademik Unvan	Yaş Grupları									
	<30		30-39		40-49		50-59			
	K	E	K	E	K	E	K	E		
Prof. Dr. Okan YAŞAR										X
Prof. Dr. A. Evren ERGİNAL										x
Prof. Dr. Rüştü ILGAR										x
Dr. Öğr. Üyesi Hayri ÇAMURCU										X
Doç. Dr. Oya ERENOĞLU						x				

Arş. Gör. Dr. Erdal ÖZTURA					X								
----------------------------	--	--	--	--	---	--	--	--	--	--	--	--	--

Tablo 17. Bölümde Öğretim Elemanı Başına Düşen Öğrenci Sayısı

Bölüm	Bölümde Aktif Kayıtlı Öğrenci Sayısı	Bölümde Kadrosu Bulunan Öğretim Elemanı Sayısı	Öğretim Elemanı Başına Düşen Öğrenci Sayısı
Türkçe ve Sosyal Bilimler Eğitimi Bölümü	639	28	22.8

Tablo 18. Programda Öğretim Elemanı Başına Düşen Öğrenci Sayısı

Program	Programda Aktif Kayıtlı Öğrenci Sayısı	Programda Kadrosu Bulunan Öğretim Elemanı Sayısı	Öğretim Elemanı Başına Düşen Öğrenci Sayısı
Coğrafya Öğretmenliği Programı	94	6	15.7

Tablo 19. Öğretim Kadrosunun Ders Yükü Dağılımı

Sözleşmeye Esas Görev Tanımı Kapsamında Akademik Unvanlara Göre Olması Gereken Minimum Ders Yükü ve Mevcut Ders Yükü Dağılımları			
Akademik Unvan	Ad, Soyad	En Az	Mevcut Ders Yükü
Prof. Dr.	Okan YAŞAR	5	30
Prof. Dr.	A. Evren ERGİNAL	10	30
Prof. Dr.	Rüştü ILGAR	10	30
Dr. Öğr. Üyesi	Hayri ÇAMURCU	10	30
Dr. Öğr. Üyesi	Oya ERENOĞLU	10	25

Tablo 20. Öğretim Kadrosunun Haftalık Yük Özeti

Akademik Unvan	Ad, Soyadı	Öğretim	Araştırma	Diğer
Prof. Dr.	Okan YAŞAR	25	5	
Prof. Dr.	A. Evren ERGİNAL	25	5	
Prof. Dr.	Rüştü ILGAR	25	5	
Dr. Öğr. Üyesi	Hayri ÇAMURCU	25	5	
Doç. Dr.	Oya ERENOĞLU	20	5	

SONUÇ

Coğrafya Öğretmenliği Programı akademik kadrosu; öğretim üyesi-öğrenci ilişkisini, öğrenci danışmanlığı, üniversiteye hizmeti, mesleki gelişimi, mesleki kuruluşları ile ilişkiyi sürdürebilmeyi sağlayacak ve programın tüm alanlarını kapsayacak biçimde sayıca yeterlidir. Akademik kadroyu güçlendirme çalışmaları devam etmektedir.

KANIT

Bölüm/Program Web Sitesi, 2021-2025 Eğitim Fakültesi Stratejik Planı, 2020, 2021 ve 2022 Eğitim Fakültesi Kurum İç Değerlendirme Raporu, 2023 Bölüm Performans Göstergeleri ve Değerlendirme Anketleri, Bölüm Kurumüçi Değerlendirme Raporu, 2019, 2020, 2021, 2022 (KİDR 4) Bölüm Stratejik Planı (2021-2025) 2019, 2020, 2021, 2022, 2023 Bölüm Faaliyet Raporları UBYS Eğitim Bilgi Sistemi.

Kanıtlar linkleri

<https://egitim.comu.edu.tr/fakultemiz/akademik-kadro-r1.html>

Durum	<input type="checkbox"/> Uygulama Yok <input type="checkbox"/> Olgunlaşmamış Uygulama <input checked="" type="checkbox"/> Örnek Uygulama
--------------	--

6.2-Öğretim kadrosu yeterli niteliklere sahip olmalı ve programın etkin bir şekilde sürdürülmesini, değerlendirilmesini ve geliştirilmesini sağlamalıdır.

Öğretim kadrosu nitelikleriyle ilgili detay bilgiler aşağıdaki tablolarda ve ekteki kanıtlarıyla ayrıntılı olarak sunulmuştur.

Tablo 21. Öğretim Kadrosunun Yayınları

Akademik Unvan Ad, Soyad	Uluslararası + Ulusal Hakemli Dergi, Kongre, Sempozyum vb. Yayınlanan Makale, Bildiri Sayısı	Toplam Atıf Sayısı	Sosyal Bilimler/ Eğitim Alanında ISI Indexlerine Giren Dergilerde Aldıkları Atıf Sayısı	Akademik Ders Kitabı ve Kitap Bölgümleri
Prof. Dr. Ahmet Evren ERGİNAL	232	1001	331	8
Prof. Dr. Okan YAŞAR	95	761	50	4 Kitap 3 Kitap Bölgümü
Prof. Dr. Rüştü ILGAR	156	633	50	4 Kitap 2 Kitap Bölgümü
Doç. Dr. Oya ERENOĞLU	77	148	31	1
Dr. Öğr. Üyesi Hayri ÇAMURCU	19	50	1	2 Kitap Bölgümü
Arş. Gör. Dr. Erdal ÖZTURA	14	56	5	1 Kitap
Genel Toplam	593	2.649	468	25

Tablo 22. Öğretim Kadrosunun Projeleri

Akademik Unvan- Ad, Soyad	BAP, TÜBİTAK, GMKA, AB, BM vb. Proje Sayısı	Proje Kapsamında Görevi
Prof. Dr. Ahmet Evren ERGİNAL	41	Yürütücü ve Araştırmacı
Prof. Dr. Okan YAŞAR	1	Yürütücü
Prof. Dr. Rüştü ILGAR	7	Yönetici, araştırmacı

Doç. Dr. Oya ERENOĞLU	21	Yürütücü, Araştırmacı
Araştırma Görevlisi Dr. Erdal ÖZTURA	3	Araştırmacı
Genel Toplam	73	

Tablo 23. Öğretim Kadrosunun Detay Analizi

Öğretim Kadrosu			Deneyim Yılı			Etkinlik Düzeyi (Yüksek, Orta, Düşük, Yok)		
Akademik Unvan, Ad-Soyad	Son Mezun Olduğu Kurum ve Yılı	Halen Öğretim Görüyorsa Hangi Aşamada Olduğu	Kamu, Özel Sektör, Sanayi	Kaç Yıldır Bu Kurum-da	Öğretim Üyeliği Süresi	Meslek Kuruluşlarında	Kamu, Sanayi ve Özel Sektöre Verilen Bilimsel Danışmanlıkta	Araştırmada
Prof. Dr. Ahmet Evren Erginal	İstanbul Üniversitesi		20	18	18	Yüksek	Düşük	Yüksek
Prof. Dr. Okan YAŞAR	İ.Ü. Deniz Bil. İşletmeciliği Enst. 1997	-	32	26	26	Yok	Yok	Yüksek
Prof. Dr. Rüştü İLGAR	İstanbul Üniv Deniz Bil ve İşletme.		28	23	23	Yok	Yok	Yüksek
Doç. Dr. Oya ERENOĞLU	Çanakkale Onsekiz Mart Üniversitesi 2014	-	18	18	7	Yok	Yok	Yüksek
Dr. Öğr. Üyesi Hayri ÇAMURCU	İstanbul Üniversitesi Edebiyat Fakültesi		46	34	14	Yok	Yok	Yüksek
Araştırma Görevlisi Erdal Öztura	ÇOMÜ Sosyal Bilimler Enstitüsü 2010	Doktora	14	14	14	Yok	Yok	Yüksek

SONUÇ

Öğretim elemanları kadrosu alanlarında uzman, nitelikli araştırma ve yayım faaliyetlerinde bulunan bir kadrodan oluşmaktadır.

KANIT

Bölüm/Program Web Sitesi, 2021-2025 Eğitim Fakültesi Stratejik Planı, 2020, 2021 ve 2022 Eğitim Fakültesi Kurum İç Değerlendirme Raporu, 2023 Bölüm Performans Göstergeleri ve Değerlendirme Anketleri, Bölüm Kurumu İç Değerlendirme Raporu, 2019, 2020, 2021, 2022 (KİDR 4) Bölüm Stratejik Planı (2021-2025)

2019, 2020, 2021, 2022, 2023 Bölüm Faaliyet Raporları
UBYS Eğitim Bilgi Sistemi.

Kanıt linkleri

<https://egitim.comu.edu.tr/fakultemiz/akademik-kadro-r1.html>

<http://sbte.egitim.comu.edu.tr/hakkinda/akademik-personel-r7.html>

Durum

- Uygulama Yok
 Olgunlaşmamış Uygulama
 Örnek Uygulama

6.3-Öğretim üyesi atama ve yükseltme kriterleri yukarıda sıralananları sağlamaya ve geliştirmeye yönelik olarak belirlenmiş ve uygulanıyor olmalıdır.

Öğretim üyesi atama ve yükseltme kriterleri yukarıda sıralananları sağlamaya ve geliştirmeye yönelik olarak belirlenmiş ve uygulanıyor olmalıdır.

Çanakkale Onsekiz Mart Üniversitesi'nde öğretim üyesi atama ve yükseltme, "Öğretim Üyeliği Kadrolarına Atama ve Uygulama Esasları"na göre yapılır. Söz konusu esaslar, Üniversite'nin <http://www.comu.edu.tr/atama-kriterleri> internet sayfasında "Çanakkale Onsekiz Mart Üniversitesi Öğretim Elemanı Kadrolarına Başvuru, Görev Süresi Uzatımı ve Performans Değerlendirme Kriterleri" başlığı altında yayımlanmış olup 2024 itibarıyla yeni kriterler yürürlüğe girmiştir. Bu çerçevede genel olarak öğretim üyelerinin, çalıştıkları alanda evrensel düzeyde araştırma yapmaları, bu araştırmalarını ulusal ve uluslararası düzeyde bilgi paylaşım ortamlarına aktarmaları ve bu sayede bilim dünyasına katkıda bulunmaları; yerel, ulusal ve uluslararası bilimsel toplantılar düzenleyerek, hem kendi çalışmalarını sergilemeleri hem de diğer bilim dallarındaki araştırmacıların da çalışmalarını sergilemeleri amaçlanmaktadır.

EĞİTİM BİLİMLERİ VE ÖĞRETİM YETİŞTİRME TEMEL ALANINDAKİ ÖĞRETİM ÜYELERİNİN ATANMA KRİTERLERİ

DOKTOR ÖĞRETİM ÜYESİ KADROSUNA İLK DEFA ATANMA İÇİN:

1. BAP dışında, en az bir (1) dış kaynaklı ulusal veya uluslararası projede yürütücü veya görev almış olmak veya patent başvurusu yapmış ve araştırma raporunu sunmuş olmak. (İlk atamada adayın istenen puanın iki (2) katını sağlaması halinde bu koşul aranmaz.)
2. Eğitim bilimleri alanında birinde başlıca yazar olmak koşulu ile 1(d) maddesinden en az iki (2) yayın ve 1(f) maddesinden en az iki (2) yayın olmak üzere toplamda en az dört (4) yayın yapmış olmak.
3. Doktor öğretim üyesi olarak atanabilmek için en az **500** puan almış olmak. (01.01.2024 tarihinden itibaren geçerlidir.)
4. Adayın toplam puanının %65'ini Tablo 2'de yer alan 1-5 maddeleri arasından almış olması gerekmektedir.
5. 01.01.2025 tarihinden itibaren Doktor öğretim üyesi kadrosuna atanabilmek için en az **600** puan almış olmak gerekmektedir.

Yeniden atanma için:

Doktor öğretim üyesi kadrosuna yeniden atanmalar için gerekli zorunlu koşullar (son atamadan sonra):

1. Yeniden atamalarda gereken en az puan 500'dür.
2. En az bir (1) adet BAP projesinin yürütücüsü olmak ya da tamamlanmış en az bir (1) projede yürütücü/araştırmacı olarak görev almış olmak. (Yeniden atamada adayın istenen puanın iki (2) katını sağlaması halinde bu koşul aranmaz.)
3. BAP hariç ulusal/uluslararası dış kaynaklı bir projede yürütücü olmak veya görev almak. (Yeniden atamada adayın istenen puanın iki (2) katını sağlaması halinde bu koşul aranmaz.)
4. Eğitim bilimleri alanında 1(a, b, c, d, e, f, g, h) maddelerinden birinde başlıca yazar olmak koşulu ile en az üç (3) yayın yapmış olmak.

5. Adayın toplam puanının %65'ini Tablo 2'de yer alan 1-5 maddeleri arasından almış olması gerekmektedir.
6. Aday 500 puan alması halinde iki (2) yıllığına doktor öğretim üyesi kadrosuna atanır. Adayın 600 puan alması durumunda ataması üç (3) yıl; 700 puan alması halinde ise dört (4) yıl olarak gerçekleştirilir.

DOÇENT KADROSUNA ATANMA İÇİN:

Doçent kadrosuna atanma için zorunlu koşullar:

1. BAP dışında, en az bir (1) dış kaynaklı ulusal veya uluslararası projede yürütücü veya görev almış olmak veya patent başvurusu yapmak ve araştırma raporunu sunmuş olmak. (01.01.2024 tarihinden itibaren geçerlidir.)
2. BAP dışında, en az iki (2) dış kaynaklı ulusal veya uluslararası projede yürütücü olmak veya patent başvurusu yapmak ve araştırma raporunu sunmuş olmak. (01.01.2025 tarihinden itibaren geçerlidir.)
3. Eğitim bilimleri alanında ikisinde başlıca yazar olarak, en az birisi 1(a) maddesi kapsamında olması koşuluyla, 1(a), 1(d) maddelerinden en az 3(üç) yayın ve 1(f) maddesinden en az iki (2) yayın olmak üzere toplam en az beş (5) yayın yapmış olmak. (Aday yayınlarının tamamını 1(a) ve 1(d) maddelerinden de gerçekleştirebilir.)
4. Doktora sonrasında akademik etkinlik değerlendirmesinin 1-5. Maddeleri arasından en az 1.000 puan almış olmak.
5. Doçent kadrosuna atanabilmek için toplam en az **1.250** puan almış olmak. (01.01.2024 tarihinden itibaren geçerlidir.)
6. Doçent kadrosuna atanabilmek için toplam en az **1.500** puan almış olmak. (01.01.2025 tarihinden itibaren geçerlidir.)

PROFESÖR KADROSUNA ATANMA İÇİN:

Profesör kadrosuna atanma için zorunlu koşullar

1. Doçent unvanının alındığı tarihten sonra en az üç (3) yılı yükseköğretim kurumlarında olmak üzere alanında beş (5) yıl çalışmış olmak.
2. Başvurduğu alanda ön lisans, lisans veya lisansüstü programlarından en az birinde en az dört (4) yarıyıl (2 yıl) ders vermiş/veriyor olmak.
3. Başvurduğu alanda veya disiplinlerarası programlarda biri tamamlanmış olmak üzere en az iki (2) yüksek lisans /doktora/ uzmanlık/ sanatta yeterlik tezi yönetmiş veya yönetiyor olmak (Ön lisans programlarının kadrolarına başvurularda bu şart aranmaz). Adayın gerekli puanın iki (2) katını sağlaması durumunda 1.2. ve 3.madde koşulları aranmaz.
4. BAP dışında, en az bir (1) dış kaynaklı ulusal veya uluslararası projede yürütücü veya görev almış olmak veya patent başvurusu yapmış ve araştırma raporunu sunmuş olmak. (01.01.2024 tarihinden itibaren geçerlidir.)
5. BAP dışında, en az iki (2) dış kaynaklı ulusal veya uluslararası projede yürütücü olmak veya patent başvurusu yapmak ve araştırma raporunu sunmuş olmak. (01.01.2025 tarihinden itibaren geçerlidir.)
6. Eğitim bilimleri alanında ikisinde başlıca yazar olmak koşulu ile 1(a) maddesinden en az iki (2) yayın ve 1 (d) maddesinden iki (2) ve 1(f) maddesinden en az üç (3) yayın olmak üzere toplam en az yedi (7) yayın yapmış olmak.
7. Doçentlik sonrası akademik etkinlik değerlendirmesinin 1-5. maddelerinden en az 1.500 puan almış olmak.
8. Profesörlük kadrosuna atanabilmek için toplam en az **2.000** puan almış olmak. (01.01.2024 tarihinden itibaren geçerlidir.)
9. Profesörlük kadrosuna atanabilmek için toplam en az **2.250** puan almış olmak. (01.01.2025 tarihinden itibaren geçerlidir.)

SONUÇ

ÇOMU Öğretim üyesi atama ve yükseltme kriterleri Rektörlüğümüz ilgili kurullarından geçerek ilan edilmiş kriterler olup, öğretim üyesi niteliğini yükseltmeyi amaçlamaktadır. Şu an uygulama da bulunmaktadır.

Kanıt linkleri

<https://personel.comu.edu.tr/arsiv/duyurular/universitemiz-ogretim-uyesi-kadrolarina-basvuru-go-r340.html>

Durum

- Uygulama Yok
 Olgunlaşmamış Uygulama
 Örnek Uygulama

7-ALTYAPI

7.1-Sınıflar, laboratuvarlar ve diğer teçhizat, eğitim amaçlarına ve program çıktılarına ulaşmak için yeterli ve öğrenmeye yönelik bir atmosfer hazırlamaya yardımcı olmalıdır.

Eğitim Fakültesinde 52 adet derslik mevcut olup, bunların tamamında ve laboratuvarlarda ya akıllı tahta ya da projeksiyon cihazı bulunmaktadır. Binada bir adet toplantı salonu mevcut olup, ihtiyaca cevap verecek donanımına sahiptir. Yeni binada kantin, 186 adet ofis, 1 adet 200 kişilik konferans salonu, 1 adet resim atölyesi, 6 adet bilgisayar lab., 2 fen lab., 2 drama dersliği, 47 bireysel çalgı eğitimi odası, 1 harita bilgisi ve uygulamaları sınıfı, 2 coğrafya laboratuvarı mevcuttur. Kütüphane, 2 adet yemekhane ve kapalı spor salonu; kampüs içerisinde ki mevcut ortak kullanım alanlarıdır. Öğrencilerimizin uygulama ve laboratuvar faaliyetleri için bilgisayar laboratuvarı, drama salonu, coğrafya laboratuvarı ve resim atölyesi bulunmaktadır. Bunlara ilaveten 200 kişilik konferans salonu, toplantı salonu, kırtasiye ve kantin bulunmaktadır.

Ayrıca öğrencilerimizin sosyal ve sportif faaliyetlerinde kullanılan bir adet kapalı spor salonu bulunmaktadır. Fakülte hizmet binası çevresinde aydınlatma yapılmış olup, çevre düzenlemesi yapılması çalışmaları devam etmektedir. Biri açık, biri kapalı olmak üzere 2 adet otopark bulunmaktadır.

Derslikler: Fakültemizde 52 adet derslik mevcut olup, bunların tamamında ve atölyelerimizde ya akıllı tahta ya da projeksiyon cihazı bulunmaktadır.

Toplantı Salonu: Fakültemizde bir adet toplantı salonu mevcut olup, ihtiyaca cevap verecek donanımına sahiptir.

Konferans Salonu: Fakültemizde konferans, seminer ve panel gibi bilimsel faaliyetlerin gerçekleştirildiği, mefruşat ve ses sisteminin yeterli düzeyde dizayn edildiği 200 kişilik modern bir konferans salonuna sahiptir. Konferans salonumuzda öğretim elemanlarımız haricinde, alanında uzman kişiler bilimsel çalışmalarını paylaşma olanağı bulabilmektedir.

SONUÇ

Bölüm Programlarımızın sınıfları, diğer teçhizatları eğitim amaçlarına ve program çıktılarına ulaşmak için yeterli ve öğrenmeye yönelik bir atmosfer hazırlamaya yardımcı olmaktadır.

KANIT

Bölüm/Program Web Sitesi, 2021-2025 Eğitim Fakültesi Stratejik Planı,
2020 ve 2021 Eğitim Fakültesi Kurum İç Değerlendirme Raporu,
2022 Bölüm Performans Göstergeleri ve Değerlendirme Anketleri,
Bölüm Kurumiçi Değerlendirme Raporu, 2019, 2020, 2021 ve 2022 (KİDR 3 ve 4)
Bölüm Stratejik Planı (2021-2025)
2019, 2020, 2021 ve 2022 Bölüm Faaliyet Raporları.
UBYS Eğitim Bilgi Sistemi.

Kanıt linkleri

<http://egitim.comu.edu.tr/>

Durum

- Uygulama Yok
 Olgunlaşmamış Uygulama

<input checked="" type="checkbox"/> Örnek Uygulama
--

7.2-Öğrencilerin ders dışı etkinlikler yapmalarına olanak veren, sosyal ve kültürel gereksinimlerini karşılayan, mesleki faaliyetlere ortam yaratarak, mesleki gelişimlerini destekleyen ve öğrenci-öğretim üyesi ilişkilerini canlandıran uygun altyapı mevcut olmalıdır.

Fakültemizde konferans, seminer, panel, sunum gibi bilimsel faaliyetlerin gerçekleştirildiği, mefruşat ve ses sisteminin yeterli düzeyde dizayn edildiği 200 kişilik modern bir konferans salonuna sahiptir. Konferans salonumuzda öğretim elemanlarımız haricinde, alanında uzman kişiler bilimsel çalışmalarını sunma olanağı bulabilmektedir. Kampüs alanı içerisinde öğrencilerimizin ve çalışanlarımızın hijyenik koşullarda öğle ve akşam yemeklerini yiyebilecekleri bir adet yemekhane, bir adet kantin mevcuttur. Bir adet spor salonu mevcuttur.

Öğrencilerimiz Anafartalar yerleşkesinde ve Terzioğlu yerleşkesinde bulunan kütüphane imkanlarından da faydalanabilmektedir. Öğrencilerimize sağlık, kültür ve spor ile ilgili hizmetler esas olarak Sağlık, Kültür ve Spor (SKS) Daire Başkanlığı tarafından verilmektedir. Öğrenciler, ders dışı faaliyetlerde bulunabilmeleri için kapalı spor salonundan ve komşumuz olan Gençlik ve Spor Bakanlığı yerleşkesinden faydalanabilir. Ayrıca, Çanakkale’de Terzioğlu Kampüsümüz ve Dardanos Yerleşkesindeki sosyal tesis imkanları öğrencilerimize sunulmaktadır.

Öğrencilerimiz, sağlıkla ilgili sorunlarında Çanakkale Onsekiz Mart Üniversitesi Eğitim ve Araştırma Hastanesi’ne başvurabilmektedir. Eğitim-Öğretim yılı başlarken oryantasyon programları ile Fakültemiz ve programlarımız tanıtılmaktadır. Üniversitemiz bünyesinde her yıl bahar şenlikleri yapılmaktadır. Bahar şenlikleri boyunca çok sayıda konser, yarışma ve sosyal faaliyet gerçekleştirilmektedir. Öğrencilerin mezuniyet töreni şehir stadyumunda gerçekleştirilmektedir. Öğrencilerinin mesleki açılardan yetkin olmaları için çaba sarf etmenin yanında, her birinin etkili konuşma, anlatım, iletişim ve tartışma açılarından donanımlı ulusal ve evrensel duyarlılığı olan entelektüeller olarak yetişmeleri hedefi de güdülmektedir. Bu amaçlarla öğrenci toplulukları bulunmakta ve bunlar Fakültemiz konferans salonundan faydalanmaktadır.

SONUÇ

Öğrencilerin ders dışı etkinlikler yapmalarına olanak veren, sosyal ve kültürel gereksinimlerini karşılayan, mesleki faaliyetlere ortam yaratarak, mesleki gelişimlerini destekleyen ve öğrenci-öğretim üyesi ilişkilerini canlandıran uygun altyapı mevcut olup ve geliştirilmeye çalışılmaktadır.

KANIT

Bölüm/Program Web Sitesi, 2021-2025 Eğitim Fakültesi Stratejik Planı,
2020, 2021 ve 2022 Eğitim Fakültesi Kurum İç Değerlendirme Raporu,
2023 Bölüm Performans Göstergeleri ve Değerlendirme Anketleri,
Bölüm Kurumuçi Değerlendirme Raporu, 2019, 2020, 2021, 2022 (KİDR 4)
Bölüm Stratejik Planı (2021-2025)
2019, 2020, 2021, 2022, 2023 Bölüm Faaliyet Raporları

Kanıt linkleri

<http://egitim.comu.edu.tr/>
<https://lib.comu.edu.tr/>

Durum

- Uygulama Yok
 Olgunlaşmamış Uygulama
 Örnek Uygulama

7.3-Programlar öğrencilerine modern mühendislik araçlarını kullanmayı öğrenebilecekleri olanakları sağlamalıdır. Bilgisayar ve enformatik altyapıları, programın eğitim amaçlarını destekleyecek doğrultuda, öğrenci ve öğretim üyelerinin bilimsel ve eğitsel çalışmaları için yeterli düzeyde olmalıdır.

Amacı bilim merkezli öğretmen yetiştirme olan Fakültemiz, amacına hizmet edecek donanım, altyapı ve mekân hazırlamayı hedefine oturtmuştur. Bu bağlamda, Bilgisayar Laboratuvarı, Fen Laboratuvarı, Coğrafya Sınıfı ve Laboratuvarları, Drama Salonu, Resim Atölyesi mevcut olup şartların

iyileştirilmesine dönük çalışmalar sürmektedir. Ayrıca öğrencilerimizin bilgiye erişimini kolaylaştırmak amacıyla Fakültemiz bünyesinde bir adet kütüphane oluşturulmuş olup yeterli kapasiteye ulaşması için çalışmalar sürdürülmektedir. Ayrıca öğrencilerimiz Coğrafya Eğitimi Anabilim Dalı kütüphanesinden de faydalanabilmektedir. Öğrencilerimizin bilişim dünyasının vazgeçilmezi olan internetten de yeterince faydalanabilmesi için kütüphanemizde internet erişimi mevcuttur.

Öğretim elemanlarımız da çalışma odalarından internet hizmetinden yararlanarak rahatlıkla araştırma yapılabilmektedir. Çok sayıda elektronik veri tabanı erişimi vasıtasıyla süreli yayın, e-dergi, e-tez, e-gazete ve e-kitaplara ulaşılabilir. Ayrıca, Turnitin, iThenticate, Flow ve Mendeley gibi programlar kullanıcıların hizmetine sunulmaktadır. Elektronik veri tabanları ve çeşitli yazılım programlarına yönelik üniversite bünyesinde yüz yüze ve online eğitimler düzenlenmektedir.

SONUÇ

Fakülte ve Bölüm Programları teknik altyapısı yeni hizmet binasına geçiş ile birlikte her geçen gün daha iyiye gitmektedir.

KANIT

Bölüm/Program Web Sitesi, 2021-2025 Eğitim Fakültesi Stratejik Planı, 2020, 2021 ve 2022 Eğitim Fakültesi Kurum İç Değerlendirme Raporu, 2023 Bölüm Performans Göstergeleri ve Değerlendirme Anketleri, Bölüm Kurumu İç Değerlendirme Raporu, 2019, 2020, 2021, 2022 (KİDR 4) Bölüm Stratejik Planı (2021-2025) 2019, 2020, 2021, 2022, 2023 Bölüm Faaliyet Raporları UBYS Eğitim Bilgi Sistemi.

Kanıt linkleri

<http://egitim.comu.edu.tr/>

Durum

- Uygulama Yok
 Olgunlaşmamış Uygulama
 Örnek Uygulama

7.4-Öğrencilere sunulan kütüphane olanakları eğitim amaçlarına ve program çıktılarına ulaşmak için yeterli düzeyde olmalıdır.

Eğitim Fakültesi Kütüphanesi, açık raf ve Dewey Decimal Classification konusal sınıflama sistemi ile kullanıcılarına hizmet vererek araştırmacılarının aradıkları kaynaklara erişimini kolaylaştırmaktadır. Kütüphanede bulunan yayınlara ait künye bilgilerine katalog tarama terminali vasıtasıyla erişilebilmektedir. Öğrenci ve öğretim elemanlarımız Çanakkale Onsekiz Mart Üniversitesi Terzioğlu Yerleşkesi'nde yer alan 7/24 kütüphane hizmetlerinden, çalışma salonu ve odalarından, online hizmetlerinden faydalanabilmektedir. Çanakkale Onsekiz Mart Üniversitesi kütüphaneleri koleksiyonunda bulunmayan yayınların, kullanıcıların akademik bilgi ihtiyaçlarının karşılanması amacıyla ülkemizdeki yurtiçi bilgi merkezleri ve kütüphanelerinden getirilmesi de "Kütüphaneler arası Ödünç" hizmeti ile mümkün olabilmektedir. Ayrıca öğrencilerimiz Coğrafya Eğitimi Anabilim Dalı kütüphanesinden de faydalanabilmektedir.

SONUÇ

Öğrenci ve öğretim elemanlarımız Çanakkale Onsekiz Mart Üniversitesi Terzioğlu Yerleşkesi'nde yer alan 7/24 kütüphane hizmetlerinden, çalışma salonu ve odalarından, online hizmetlerinden faydalanabilmektedir. Fakülte kütüphanesi ise geliştirilmektedir.

KANIT

Bölüm/Program Web Sitesi, 2021-2025 Eğitim Fakültesi Stratejik Planı, 2020, 2021 ve 2022 Eğitim Fakültesi Kurum İç Değerlendirme Raporu, 2023 Bölüm Performans Göstergeleri ve Değerlendirme Anketleri, Bölüm Kurumu İç Değerlendirme Raporu, 2019, 2020, 2021, 2022 (KİDR 4)

Bölüm Stratejik Planı (2021-2025)
2019, 2020, 2021, 2022, 2023 Bölüm Faaliyet Raporları

Kanıt linkleri

<http://egitim.comu.edu.tr/>

Durum

- Uygulama Yok
 Olgunlaşmamış Uygulama
 Örnek Uygulama

7.5-Öğretim ortamında ve öğrenci laboratuvarlarında gerekli güvenlik önlemleri alınmış olmalıdır. Engelliler için altyapı düzenlemesi yapılmış olmalıdır.

Coğrafya Öğretmenliği Programının bulunduğu bina ve çevresinde 24 saat boyunca güvenlik personeli görev yapmaktadır. Mevcut güvenlik kameraları ile de binalarımız 24 saat gözetim altında değildir. Derslikler koridorlarında güvenlik kameraları yer almaktadır. Programımızın bulunduğu binalarda, engelli öğrencilerin ve öğretim elemanlarının katlara ulaşmasını sağlayabilecek alt yapı vardır. Bunun yanı sıra binaların çevresindeki kaldırımlarda ve bina girişinde tekerlekli sandalye/araba geçişine olanak sağlayan rampalar bulunmaktadır. Özellikle engelliler için asansör uygulaması da bulunmaktadır.

SONUÇ

Coğrafya Öğretmenliği Programının bulunduğu binalarda, engelli öğrencilerin ve öğretim elemanlarının katlara ulaşmasını sağlayabilecek alt yapı vardır. Bunun yanı sıra binaların çevresindeki kaldırımlarda ve bina girişinde tekerlekli sandalye/araba geçişine olanak sağlayan rampalar bulunmaktadır.

KANIT

Bölüm/Program Web Sitesi, 2021-2025 Eğitim Fakültesi Stratejik Planı, 2020, 2021 ve 2022 Eğitim Fakültesi Kurum İç Değerlendirme Raporu, 2023 Bölüm Performans Göstergeleri ve Değerlendirme Anketleri, Bölüm Kurumu İç Değerlendirme Raporu, 2019, 2020, 2021, 2022 (KİDR 4) Bölüm Stratejik Planı (2021-2025) 2019, 2020, 2021, 2022, 2023 Bölüm Faaliyet Raporları

Kanıt linkleri

<http://egitim.comu.edu.tr/>

Durum

- Uygulama Yok
 Olgunlaşmamış Uygulama
 Örnek Uygulama

8-KURUM DESTEĞİ VE PARASAL KAYNAKLAR

8.1-Üniversitenin idari desteği, yapıcı liderliği, parasal kaynaklar ve dağıtımında izlenen strateji, programın kalitesini ve bunun sürdürülebilmesini sağlayacak düzeyde olmalıdır.

Coğrafya Öğretmenliği Programında yapılan harcamaların temel kaynağını katma bütçe gelirleri oluşturmaktadır. Katma Bütçe Maliye Bakanlığı tarafından her yıl üniversitelere gelen öneriler dikkate alınarak yılbaşında üniversitelere aktarılmaktadır. Dolayısıyla bir devlet Üniversitesi olan Çanakkale Onsekiz Mart Üniversitesi'nin bütçesi, ilgili yasal düzenlemelere uygun olarak her yıl TBMM Plan ve Bütçe Komisyonu'nda üniversiteler için yapılan bütçe görüşmelerinin ardından belirlenmektedir. Ardından bu bütçe üniversitemizin Strateji Geliştirme Daire Başkanlığı'nca üniversitemiz birimleri arasında gerekli ihtiyaç ve talepler gözetilerek dağıtılmaktadır. Fakültemiz bünyesinde yer alan Programımız hedeflerine ulaşmak için ihtiyaç duyduğu takdirde kendisine sınırlı ölçüde sponsor desteği sağlanmaktadır.

İnsan kaynaklarının yönetimi stratejileri kurumumuz personel daire başkanlığı ve strateji daire başkanlığı bünyesinde birimlerin oluşturdukları norm kadro sayılarına ve atama kriterlerine göre planlanmakta olup takibi rektörlüğümüz ve genel sekreterliğimizce yapılmaktadır. Akademik ve idari ve destek hizmetleri sunan birimlerinde görev alan tüm personelin eğitim ve liyakatlerinin üstlendikleri görevlerle uyumunu sağlamak üzere hizmet içi eğitimler düzenlenmektedir. Taşınır ve taşınmaz kaynakların yönetimi Fakülte Dekanlığı yönetimi ve sekreterliğince takip edilmektedir.

SONUÇ

Coğrafya Öğretmenliği Programında yapılan harcamaların temel kaynağını katma bütçe gelirleri oluşturmaktadır. Katma Bütçe Maliye Bakanlığı tarafından her yıl üniversitelerden gelen öneriler dikkate alınarak yılbaşında üniversitelere aktarılmaktadır. Bölümlerde Fakülte bütçesinden pay almaktadır. Ancak Fakülte bütçesi yeterli değildir. Bu da programların taleplerinin yeterince karşılanamamasına yol açmaktadır.

KANIT

Bölüm/Program Web Sitesi, 2021-2025 Eğitim Fakültesi Stratejik Planı, 2020, 2021 ve 2022 Eğitim Fakültesi Kurum İç Değerlendirme Raporu, 2023 Bölüm Performans Göstergeleri ve Değerlendirme Anketleri, Bölüm Kurumuçi Değerlendirme Raporu, 2019, 2020, 2021, 2022 (KİDR 4) Bölüm Stratejik Planı (2021-2025) 2019, 2020, 2021, 2022, 2023 Bölüm Faaliyet Raporları

Kanıt linkleri

<http://egitim.comu.edu.tr/>

Durum

- Uygulama Yok
 Olgunlaşmamış Uygulama
 Örnek Uygulama

8.2-Kaynaklar, nitelikli bir öğretim kadrosunu çekecek, tutacak ve mesleki gelişimini sürdürmesini sağlayacak yeterlilikte olmalıdır.

Devlet Üniversitesi'ne bağlı bir Program olmamız nedeniyle bütçemiz kısıtlıdır. İnsan kaynaklarının yönetimi stratejileri kurumumuz personel daire başkanlığı ve strateji daire başkanlığı bünyesinde birimlerin oluşturdukları norm kadro sayılarına ve atama kriterlerine göre planlanmakta olup takibi rektörlüğümüz ve genel sekreterliğimizce yapılmaktadır. Program öğretim elemanlarının maaş ve ek ders ücretleri Fakültemiz bütçesinden, döner sermaye gelirleri ise Rektörlük Döner Sermaye bütçesinden karşılanmaktadır.

Öğretim üyelerinin maaşları 657 sayılı devlet memuru kanunu ve 2547 sayılı kanunun akademik personel maaş ücretleri hesaplama usullerine bakılarak hesaplanmaktadır. Öğretim elemanlarının ek ders ücretleri 2547 sayılı kanunun Ek Ders Usulü ve Esasları'na göre düzenlenmektedir. Öğretim elemanlarının mesleki gelişimlerini sürdürebilmeleri açısından, öğretim elemanlarının her yıl ulusal ve uluslararası bilimsel toplantılara katılımı desteklenmektedir. 14 Kasım 2014'te yürürlüğe giren Yükseköğretim Personel Kanunu'nda Değişiklik Yapılmasına Dair Kanunla birlikte Öğretim Üye ve Yardımcılarının maaşlarında olumlu bir iyileştirmeye gidilmiş olması ülkemizde nitelikli öğretim kadrosunu çekme ve devamlılığını sağlama noktasında önemli bir teşvik sağlamıştır. Öğretim elemanlarımız yaptıkları TÜBİTAK ve BAP projeleri kanalıyla da ek gelir ve teçhizat edinme imkanına sahiptir.

Ayrıca 14 Aralık 2015 tarihinde Bakanlar Kurulu kararı ile yürürlüğe giren Akademik Teşvik Ödeneği Yönetmeliği'ne dayanarak öğretim üyelerimiz proje, araştırma, yayın, tasarım, sergi, patent, atıflar, tebliğ ve almış olduğu akademik ödüller gibi akademik faaliyetleri için akademik teşvik ödeneği almaktadırlar. Düzenli olarak, Öğretim Üye ve Yardımcılarının istekleri doğrultusunda kütüphaneye kitap alımları gerçekleştirilmekte, üye olunan bilimsel veri tabanı sayısı artırılarak bilimsel yayınlara ulaşım imkânları genişletilmektedir.

SONUÇ

Coğrafya Öğretmenliği Programında yapılan harcamaların temel kaynağını katma bütçe gelirleri oluşturmaktadır. Katma Bütçe Maliye Bakanlığı tarafından her yıl üniversitelerden gelen öneriler dikkate alınarak yılbaşında üniversitelere aktarılmaktadır. Bölümlerde Fakülte bütçesinden pay almaktadır. Ancak Fakülte bütçesi yeterli değildir. Bu da öğretim elemanlarının yurtiçi ve yurtdışı bilimsel etkinliklere katılımı sınırlandırmaktadır. Proje desteklerinin de sınırlandırılmasına yol açmaktadır.

KANIT

Bölüm/Program Web Sitesi, 2021-2025 Eğitim Fakültesi Stratejik Planı, 2020, 2021 ve 2022 Eğitim Fakültesi Kurum İç Değerlendirme Raporu, 2023 Bölüm Performans Göstergeleri ve Değerlendirme Anketleri, Bölüm Kurumiçi Değerlendirme Raporu, 2019, 2020, 2021, 2022 (KİDR 4) Bölüm Stratejik Planı (2021-2025) 2019, 2020, 2021, 2022, 2023 Bölüm Faaliyet Raporları

Kanıt linkleri

<http://egitim.comu.edu.tr/>

Durum

- Uygulama Yok
 Olgunlaşmamış Uygulama
 Örnek Uygulama

8.3-Program için gereken altyapıyı temin etmeye, bakımını yapmaya ve işletmeye yetecek parasal kaynak sağlanmalıdır.

Coğrafya Öğretmenliği Programı için gerekli altyapı ve teçhizat desteği, üniversitemiz Eğitim Fakültesi bütçesinin bölüm için ayrılan kısmından karşılanmaktadır. Bölümler Anabilim Dalı başkanlarından gelen talepler doğrultusunda alt yapı ile ilgili isteklerini Dekanlığa yazılı olarak bildirir. Dekanlık ilgili ihtiyaç ve istekleri Rektörlük Yapı İşleri ve Teknik Daire Başkanlığına bildirerek bütçe imkanları dahilinde bölümlerin alt yapı istekleri giderilmeye çalışılmaktadır. Bölümlerin makine, teçhizat alım, tamirat ve bakım-onarım giderleri yine Fakülte Dekanlığına bildirilir. Dekanlık ilgili istekleri inceleyerek kendi bütçe imkanları dahilinde yapılması gerekenleri yerine getirmektedir. İlgili istek ve ihtiyaçların Dekanlık bütçesini aştığı durumlarda, Rektörlük tarafından karşılanır. Dekanlık bütçesinin tamamı kullanıldığında gerekirse ek bütçe talebinde bulunulur ve alınan ek bütçe ile bölümlere gerekli destek sağlanır. Yanı sıra TÜBİTAK tarafından verilen proje destekleri ile de gerekli cihaz alımlarının yapılması hedeflenmektedir. Programımız modern bir alt yapıya sahip olan dersliklerinde eğitim ve öğretimini gerçekleştirmektedir. Uygulamalı dersler jeomorfoloji laboratuvarı, Coğrafi Bilgi Sistemleri Laboratuvarı, Harita Bilgisi ve Uygulamaları Sınıfında yapılmaktadır. Dersliklerde ve laboratuvarlarda teknik destek ve teçhizat ihtiyaçları Fakültenin ilgili bölümlere ve laboratuvarlara ayrılmış bütçesinden karşılanmaktadır.

SONUÇ

Bölümler ve anabilim dalımız Fakülte bütçesinden pay almaktadır. Ancak Fakülte bütçesi yeterli değildir. Bu da gereken altyapıyı temin etmeye, mekân ve teçhizat bakımını yapmaya ve işletmeye yetecek parasal kaynağı sağlamamaktadır.

KANIT

Bölüm/Program Web Sitesi, 2021-2025 Eğitim Fakültesi Stratejik Planı, 2020, 2021 ve 2022 Eğitim Fakültesi Kurum İç Değerlendirme Raporu, 2023 Bölüm Performans Göstergeleri ve Değerlendirme Anketleri, Bölüm Kurumiçi Değerlendirme Raporu, 2019, 2020, 2021, 2022 (KİDR 4) Bölüm Stratejik Planı (2021-2025) 2019, 2020, 2021, 2022, 2023 Bölüm Faaliyet Raporları

Kanıt linkleri

<http://egitim.comu.edu.tr/>

Durum

- Uygulama Yok
 Olgunlaşmamış Uygulama
 Örnek Uygulama

8.4-Program gereksinimlerini karşılayacak destek personeli ve kurumsal hizmetler sağlanmalıdır. Teknik ve idari kadrolar, program çıktılarını sağlamaya destek verecek sayı ve nitelikte olmalıdır.

Bu bölümde, Fakültemiz ile ilgili idari birimlerin faaliyetlerine yönelik bazı bilgiler aktarılacaktır. İdari işlerimizin yürütülmesinde bir bölüm sekreterimiz bulunmaktadır. Fakültemiz idari kadrosunda 39 idari personel görev yapmaktadır.

Kurumun, yönetim ve idari yapılanmasında kurumsal yönetim ve toplam kalite uygulamalarını esas almakta organizasyon yapısını, yetki ve sorumluluklarını buna göre tasarlamakta ve olabildiğince yatay ve yalın bir model sunmaktadır. Eğitim-öğretim ve araştırma süreçleri ihtiyaç halinde idari personelin desteğiyle Fakültemiz sekreterliği yönlendirmesinde yürütülmektedir. İç kontrol standartlarına uyum eylem planının sorumluluğu idari personel açısından Fakülte sekreterindedir. Bu da yetki paylaşımı açısından önem arz etmektedir.

KANIT

Bölüm/Program Web Sitesi, 2021-2025 Eğitim Fakültesi Stratejik Planı, 2020, 2021 ve 2022 Eğitim Fakültesi Kurum İç Değerlendirme Raporu, 2023 Bölüm Performans Göstergeleri ve Değerlendirme Anketleri, Bölüm Kurumuçi Değerlendirme Raporu, 2019, 2020, 2021, 2022 (KİDR 4) Bölüm Stratejik Planı (2021-2025) 2019, 2020, 2021, 2022, 2023 Bölüm Faaliyet Raporları

Kanıt linkleri

<http://egitim.comu.edu.tr/>

Durum

- Uygulama Yok
 Olgunlaşmamış Uygulama
 Örnek Uygulama

9-ORGANİZASYON VE KARAR ALMA SÜREÇLERİ

9.1-Yükseköğretim kurumunun organizasyonu ile rektörlük, fakülte, bölüm ve varsa diğer alt birimlerin kendi içlerindeki ve aralarındaki tüm karar alma süreçleri, program çıktılarının gerçekleştirilmesini ve eğitim amaçlarına ulaşılmasını destekleyecek şekilde düzenlenmelidir.

Üniversitemiz yönetim ve organizasyonunda 2547 sayılı Yüksek Öğretim Kanunu hükümlerini uygulamaktadır. Üniversitenin yönetim organları Rektör, Üniversite Senatosu ve Üniversite Yönetim Kuruludur. Fakülte düzeyinde yönetim organları aşağıdaki gibidir:

Rektör:

Madde 13 –a) (Değişik: 17/8/1983 - 2880/7 md.) (Değişik birinci paragraf: 18/6/2008-5772/2 md.) Devlet üniversitelerinde rektör, profesör akademik unvanına sahip kişiler arasından görevdeki rektörün çağrısı ile toplanacak üniversite öğretim üyeleri tarafından seçilecek adaylar arasından Cumhurbaşkanınca atanır. Rektörün görev süresi 4 yıldır. Süresi sona erenler aynı yöntemle yeniden atanabilirler. Ancak iki dönemden fazla rektörlük yapılamaz. Rektör, üniversite veya ileri teknoloji enstitüsü tüzel kişiliğini temsil eder.

Birinci toplantıda öğretim üyelerinin en az yarısının hazır bulunması şarttır. Bu sağlanmadığı takdirde toplantı 48 saat ertelenir ve nisap aranmaksızın seçime geçilir. Bu toplantıda en çok oy alan altı kişi aday olarak seçilmiş sayılır. Yükseköğretim Genel Kurulunun bu adaylar arasından seçeceği

üç kişi Cumhurbaşkanlığına sunulur. Cumhurbaşkanı, bunlar arasından birini seçer ve rektör olarak atar. Yeni kurulan üniversitelere rektör adayı olarak başvuran profesörler arasından Yükseköğretim Genel Kurulunun seçeceği üç aday Cumhurbaşkanlığına sunulur. Cumhurbaşkanı, bunlar arasından birini seçer ve rektör olarak atar. Vakıflarca kurulan üniversitelerde rektör adaylarının seçimi ve rektörün atanması ilgili mütevelli heyet tarafından yapılır. Rektörlerin yaş haddi 67 yaştır. Ancak rektör olarak atanmış olanlarda görev süreleri bitinceye kadar yaş haddi aranmaz. (Değişik birinci cümle: 20/8/2016-6745/14 md.) Rektör, çalışmalarında kendisine yardım etmek üzere, üniversitenin aylıklı profesörleri arasından en çok üç kişiyi kendi rektörlük görev süresiyle sınırlı olmak kaydıyla rektör yardımcısı olarak seçer. (Ek: 2 /1/1990 - KHK - 398/1 md.; Aynen Kabul: 7/3/1990 -3614/1 md.) Ancak, merkezi açıköğretim yapmakla görevli üniversitelerde, gerekli hallerde rektör tarafından beş rektör yardımcısı seçilebilir. Rektör yardımcıları, rektör tarafından atanır. (1) Rektör, görevi başında olmadığı zaman yardımcılarında birisini yerine vekil bırakır. Rektör görevi başından iki haftadan fazla uzaklaştığında Yükseköğretim Kuruluna bilgi verir.

Göreve vekalet altı aydan fazla sürerse yeni bir rektör atanır.

b) Görev, yetki ve sorumlulukları:

- (1) Üniversite kurullarına başkanlık etmek, yükseköğretim üst kuruluşlarının kararlarını uygulamak, üniversite kurullarının önerilerini inceleyerek karara bağlamak ve üniversiteye bağlı kuruluşlar arasında düzenli çalışmayı sağlamak,
- (2) Her eğitim - öğretim yılı sonunda ve gerektiğinde üniversitenin eğitim öğretim, bilimsel araştırma ve yayım faaliyetleri hakkında Üniversitelerarası Kurula bilgi vermek,
- (3) Üniversitenin yatırım programlarını, bütçesini ve kadro ihtiyaçlarını, bağlı birimlerinin ve üniversite yönetim kurulu ile senatonun görüş ve önerilerini aldıktan sonra hazırlamak ve Yükseköğretim Kuruluna sunmak, (4) Gerekli gördüğü hallerde üniversiteyi oluşturan kuruluş ve birimlerde görevli öğretim elemanlarının ve diğer personelin görev yerlerini değiştirmek veya bunlara yeni görevler vermek,
- (5) Üniversitenin birimleri ve her düzeydeki personeli üzerinde genel gözetim ve denetim görevini yapmak,
- (6) Bu kanun ile kendisine verilen diğer görevleri yapmaktır. Üniversitenin ve bağlı birimlerinin öğretim kapasitesinin rasyonel bir şekilde kullanılmasında ve geliştirilmesinde, öğrencilere gerekli sosyal hizmetlerin sağlanmasında, gerektiği zaman güvenlik önlemlerinin alınmasında, eğitim - öğretim, bilimsel araştırma ve yayım faaliyetlerinin devlet kalkınma plan, ilke ve hedefleri doğrultusunda planlanıp yürütülmesinde, bilimsel ve idari gözetim ve denetimin yapılmasında ve bu görevlerin alt birimlere aktarılmasında, takip ve kontrol edilmesinde ve sonuçlarının alınmasında birinci derecede yetkili ve sorumludur.

Senato:

Madde 14 – a) Kuruluş ve işleyişi: Senato, rektörün başkanlığında, rektör yardımcıları, dekanlar ve her fakülteden fakülte kurullarınca üç yıl için seçilecek birer öğretim üyesi ile rektörlüğe bağlı enstitü ve yüksekokul müdürlerinden teşekkül eder. Senato, her eğitim - öğretim yılı başında ve sonunda olmak üzere yılda en az iki defa toplanır. Rektör gerekli gördüğü hallerde senatoyu toplantıya çağırır. b) Görevleri: Senato, üniversitenin akademik organı olup aşağıdaki görevleri yapar:

- (1) Üniversitenin eğitim - öğretim, bilimsel araştırma ve yayım faaliyetlerinin esasları hakkında karar almak,
- (2) Üniversitenin bütününe ilgilendiren kanun ve yönetmelik taslaklarını hazırlamak veya görüş bildirmek,
- (3) Rektörün onayından sonra Resmi Gazetede yayınlanarak yürürlüğe girecek olan üniversite veya üniversitenin birimleri ile ilgili yönetmelikleri hazırlamak,
- (4) Üniversitenin yıllık eğitim - öğretim programını ve takvimini inceleyerek karara bağlamak,
- (5) Bir sınava bağlı olmayan fahri akademik unvanlar vermek ve fakülte kurullarının bu konudaki önerilerini karara bağlamak,
- (6) Fakülte kurulları ile rektörlüğe bağlı enstitü ve yüksekokul kurullarının kararlarına yapılacak itirazları inceleyerek karara bağlamak,
- (7) Üniversite yönetim kuruluna üye seçmek,

(8) Bu kanunla kendisine verilen diğer görevleri yapmaktır.

Üniversite Yönetim Kurulu

Madde 15 – a. Kuruluş ve işleyişi: Üniversite yönetim kurulu; rektörün başkanlığında dekanlardan, üniversiteye bağlı değişik öğretim birim ve alanlarını temsil edecek şekilde senatoca dört yıl için seçilecek üç profesörden oluşur. Rektör gerektiğinde yönetim kurulunu toplantıya çağırır. Rektör yardımcıları oy hakkı olmaksızın yönetim kurulu toplantılarına katılabilirler.

b) Görevleri: Üniversite yönetim kurulu idari faaliyetlerde rektöre yardımcı bir organ olup aşağıdaki görevleri yapar:

(1) Yükseköğretim üst kuruluşları ile senato kararlarının uygulanmasında, belirlenen plan ve programlar doğrultusunda rektöre yardım etmek,

(2) Faaliyet plan ve programlarının uygulanmasını sağlamak; üniversiteye bağlı birimlerin önerilerini dikkate alarak yatırım programını, bütçe tasarısı taslağını incelemek ve kendi önerileri ile birlikte rektörlüğe, vakıf üniversitelerinde ise mütevelli heyetine sunmak, (1)

(3) Üniversite yönetimi ile ilgili rektörün getireceği konularda karar almak,

(4) Fakülte, enstitü ve yüksekokul yönetim kurullarının kararlarına yapılacak itirazları inceleyerek kesin karara bağlamak,

(5) Bu kanun ile verilen diğer görevleri yapmaktır.

Bölüm:

Madde 21 – Bir fakülte ya da yüksekokulda, aynı veya benzer nitelikte eğitim – öğretim yapan birden fazla bölüm bulunamaz. Bölüm, bölüm başkanı tarafından yönetilir. Bölüm başkanı; Programın aylıklı profesörleri, bulunmadığı takdirde doçentleri, doçent de bulunmadığı takdirde yardımcı doçentler arasından fakültelerde dekanca, fakülteye bağlı yüksekokullarda müdürün önerisi üzerine dekanca, rektörlüğe bağlı yüksekokullarda müdürün önerisi üzerine rektörce üç yıl için atanır. Süresi biten başkan tekrar atanabilir. Bölüm başkanı, görevi başında bulunamayacağı süreler için öğretim üyelerinden birini vekil olarak bırakır. Herhangi bir nedenle altı aydan fazla ayrılmalarda, kalan süreyi tamamlamak üzere aynı yöntemle yeni bir bölüm başkanı atanır. Bölüm başkanı, Programın her düzeyde eğitim – öğretim ve araştırmalarından ve bölüme ait her türlü faaliyetin düzenli ve verimli bir şekilde yürütülmesinden sorumludur. Bölüm kalite süreçlerini yürütmekle sorumludur.

Fakülteler

MADDE 7. Fakülte; yüksek düzeyde eğitim-öğretim, bilimsel araştırma ve yayın yapan ve kendisine enstitü, yüksekokul ve benzeri kuruluşlar bağlanabilen bir yükseköğretim kurumudur ve kanunla kurulur.

Fakülte, genellikle her biri en az ayrı bir eğitim programı yürüten bölümlerden oluşur. Bir eğitim programı uygulayan fakültelerde bir bölüm bulunur.

Dekan

MADDE 8. a) Atanması: (Değişik:RG-4/1/1994-21808) Fakültenin ve birimlerinin temsilcisi olan dekan, rektörün önereceği, üniversite içinden veya dışından üç profesör arasından Yükseköğretim Kurulunca üç yıl süre ile seçilir ve normal usul ile atanır. Süresi biten dekan yeniden atanabilir.

Dekan kendisine çalışmalarında yardımcı olmak üzere fakültenin aylıklı öğretim üyeleri arasından en çok iki kişiyi dekan yardımcısı olarak seçer.

Dekan yardımcıları dekan tarafından en çok üç yıl için atanır. Dekan gerekli gördüğü hallerde yardımcılarını değiştirebilir. Dekanın görevi sona erdiğinde yardımcılarının görevi de sona erer.

Dekana, görevi başında olmadığı zaman yardımcılarının biri vekalet eder. Göreve vekalet altı aydan fazla sürerse, yeni bir dekan atanır.

b) Görev, yetki ve sorumlulukları:

1. Fakülte kurullarına başkanlık etmek, fakülte kurullarının kararlarını uygulamak ve fakülte birimleri arasında düzenli çalışmayı sağlamak,

2. Her öğrenim yılı sonunda ve istendiğinde fakültenin genel durumu ve işleyişi hakkında rektöre rapor vermek,

3. Fakültenin ödenek ve kadro ihtiyaçlarını gerekçesi ile birlikte rektörlüğe bildirmek, fakülte bütçesi ile ilgili öneriyi fakülte yönetim kurulunun da görüşünü aldıktan sonra rektörlüğe sunmak,

4. Fakültenin birimleri ve her düzeydeki personeli üzerinde genel gözetim ve denetim görevini sürdürmek,

5. Kanun ve yönetmeliklerle kendisine verilen diğer görevleri yapmaktır.

Dekan; fakültenin ve bağlı birimlerinin öğrenim kapasitesinin rasyonel bir şekilde kullanılmasında ve geliştirilmesinde, gerektiği zaman güvenlik önlemlerinin alınmasıyla, öğrencilere gerekli sosyal hizmetlerin sağlanmasında, eğitim-öğretim, bilimsel araştırma ve yayın faaliyetlerinin düzenli bir şekilde yürütülmesinde, bütün faaliyetlerin gözetim ve denetiminin yapılmasında, takip ve kontrol edilmesinde ve sonuçlarının alınmasında rektöre karşı birinci derecede sorumludur.

Fakülte Kurulu

MADDE 9.

a) Kuruluş ve işleyişi: Fakülte kurulu, dekanın başkanlığında fakülteye bağlı bölümlerin başkanları ile varsa fakülteye bağlı enstitü ve yüksekokul müdürlerinden ve üç yıl için fakülte'deki profesörlerin kendi aralarından seçecekleri üç, doçentlerin kendi aralarından seçecekleri iki, yardımcı doçentlerin kendi aralarından seçecekleri bir öğretim üyesinden oluşur.

Fakülte kurulu olağan toplantılarını her yarıyıl başında ve sonunda yapar.

Dekan, gerekli gördüğü hallerde fakülte kurulunu toplantıya çağırır.

b) Görevleri: Fakülte kurulu, akademik bir organ olup aşağıdaki görevleri yapar:

1. Fakültenin eğitim-öğretim, bilimsel araştırma ve yayın faaliyetlerini ve bu faaliyetlerle ilgili esasları, plan, program ve eğitim öğretim takvimini kararlaştırmak,
2. Fakülte yönetim kuruluna üye seçmek,
3. Kanun ve yönetmeliklerle verilen diğer görevleri yapmaktır.

Fakülte Yönetim Kurulu

MADDE 10.

a) Kuruluş ve işleyişi: Fakülte yönetim kurulu, dekanın başkanlığında fakülte kurulunun üç yıl için seçeceği üç profesör, iki doçent ve bir yardımcı doçentten oluşur.

Fakülte yönetim kurulu dekanın çağrısı üzerine toplanır. Yönetim kurulu gerekli gördüğü hallerde geçici çalışma grupları, eğitim öğretim koordinatörlükleri kurabilir ve bunların görevlerini düzenler.

b) Görevleri: Fakülte yönetim kurulu, idari faaliyetlerde dekana yardımcı bir organ olup aşağıdaki görevleri yapar:

1. Fakülte kurulunun kararları ile tespit ettiği esasların uygulanmasında dekana yardım etmek,
2. Fakültenin eğitim öğretim, plan ve programları ile akademik takvimin uygulanmasını sağlamak,
3. Fakültenin yatırım, program ve bütçe tasarısını hazırlamak,
4. Dekanın, fakülte yönetimi ile ilgili olarak getireceği bütün işlerde karar almak,
5. Öğrencilerin kabulü, ders intibakları ve çıkarılmaları ile eğitim-öğretim ve sınavlara ait işlemleri hakkında karar vermek,
6. Kanun ve yönetmeliklerle verilen diğer görevleri yapmaktır.

Tablo 24. İdari Faaliyetlere Ait Organizasyon Şeması



ÇANAKKALE ONSEKİZ MART ÜNİVERSİTESİ
EĞİTİM FAKÜLTESİ



TEŞKİLAT ŞEMASI

Doküman No	TŞ-01
İlk Yayın Tarihi	26.06.2015
Revizyon Tarihi	17.11.2017
Revizyon No	02

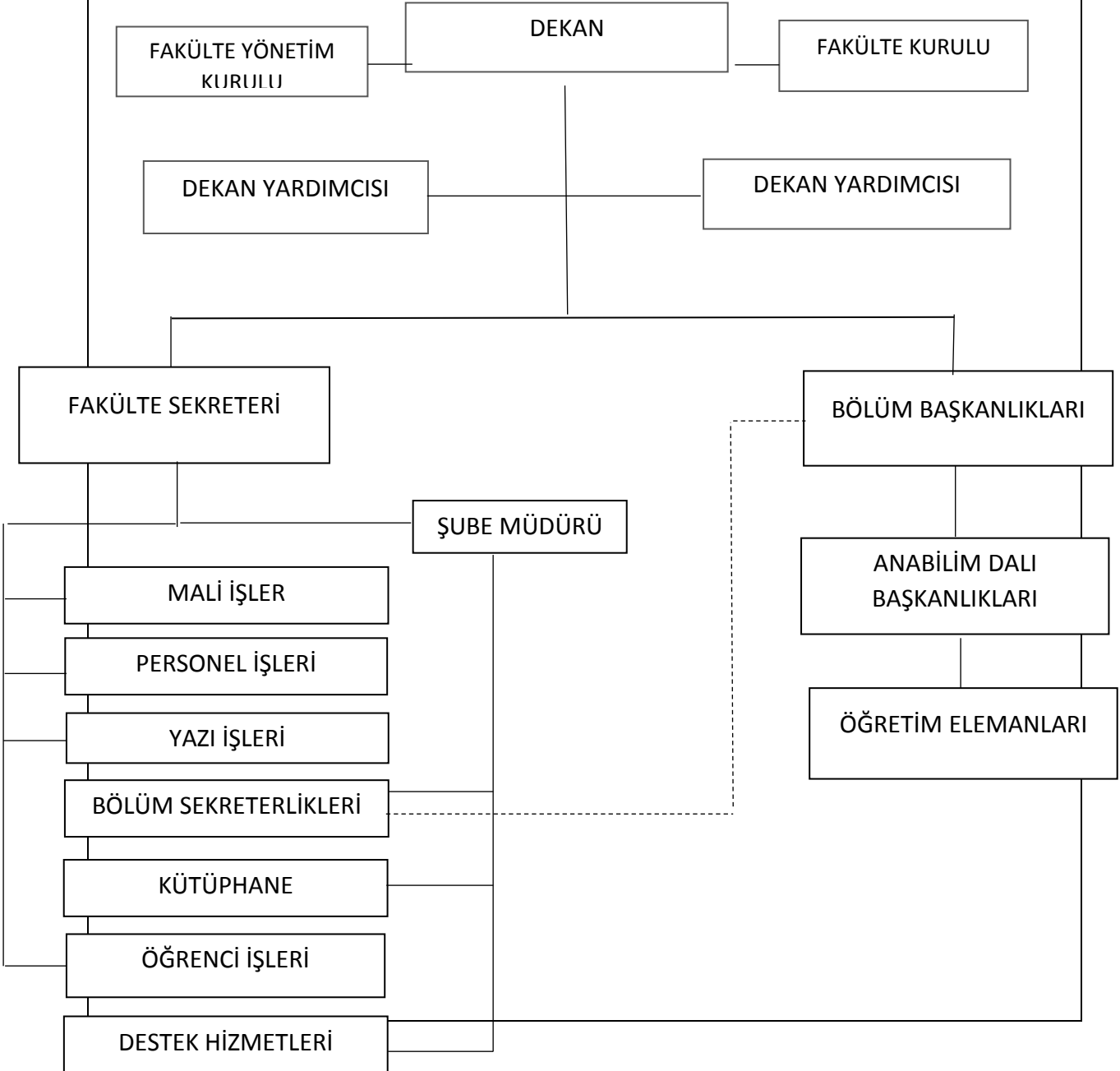

Bunlara ek olarak kanıtlarda tüm organizasyon şemaları, görev tanımları ve iş akış şemaları detaylı biçimde aktarılmıştır.

SONUÇ

Yükseköğretim kurumunun organizasyonu ile rektörlük, fakülte, bölüm ve varsa diğer alt birimlerin kendi içlerindeki ve aralarındaki tüm karar alma süreçleri, program çıktılarının gerçekleştirilmesini ve eğitim amaçlarına ulaşılmasını destekleyecek şekilde düzenlenmiştir.

KANIT

Bölüm/Program Web Sitesi, 2021-2025 Eğitim Fakültesi Stratejik Planı,
2020, 2021 ve 2022 Eğitim Fakültesi Kurum İç Değerlendirme Raporu,
2023 Bölüm Performans Göstergeleri ve Değerlendirme Anketleri,
Bölüm Kurumiçi Değerlendirme Raporu, 2019, 2020, 2021, 2022 (KİDR 4)
Bölüm Stratejik Planı (2021-2025)
2019, 2020, 2021, 2022, 2023 Bölüm Faaliyet Raporları

Kanıt linkleri

<http://egitim.comu.edu.tr/>

Durum

- Uygulama Yok
 Olgunlaşmamış Uygulama
 Örnek Uygulama

10-PROGRAMA ÖZGÜ ÖLÇÜTLER

10.1-Programa Özgü Ölçütler sağlanmalıdır.

Çanakkale Onsekiz Mart Üniversitesi Eğitim Fakültesi Türkçe ve Sosyal Bilimler Eğitimi Bölümü Coğrafya Öğretmenliği Programından mezun olan tüm öğrencilerimiz program çıktılarında yer alan yetkinlikleri kazanmış olarak mezun olmaktadır. Bunlara yönelik program çıktıları matrisi ve ders izlenceleri ekteki kanıtlarda bilgilerinize sunulmuştur. Bunlar dışında ayrıca özel ölçüt belirlenmemiştir.

SONUÇ

Coğrafya Öğretmenliği Lisans Programından mezun olan tüm öğrencilerimiz program çıktılarında yer alan yetkinlikleri kazanmış olarak mezun olmaktadır.

KANIT

Bölüm/Program Web Sitesi, 2021-2025 Eğitim Fakültesi Stratejik Planı,
2020 ve 2021 Eğitim Fakültesi Kurum İç Değerlendirme Raporu,
2022 Bölüm Performans Göstergeleri ve Değerlendirme Anketleri,
Bölüm Kurumiçi Değerlendirme Raporu, 2019, 2020, 2021 ve 2022 (KİDR 3 ve 4)
Bölüm Stratejik Planı (2021-2025)
2019, 2020, 2021 ve 2022 Bölüm Faaliyet Raporları.

Kanıt linkleri

<http://egitim.comu.edu.tr/>

Durum

- Uygulama Yok
 Olgunlaşmamış Uygulama
 Örnek Uygulama

SONUÇ

Üniversitemizin Kalite Güvencesi çalışmaları kapsamında Coğrafya Öğretmenliği Lisans Programı gerekli görülen tüm çalışmaları yerine getirmektedir. Bu bağlamda ilgili komisyonlar oluşturulmuş, organizasyon şemaları yapılmış, görev tanımları ve iş akış şemaları tamamlanmıştır. Yıllık olarak Bologna Eğitim-Öğretim Bilgi Paketi çalışmaları, yıllık faaliyet raporları ve iç kontrol raporları ilgili birim yöneticiliğine sunulmaktadır. Ayrıca beş yılda bir stratejik plan hazırlanmaktadır. Bu bağlamda SWOT analizi yapılmıştır. Stratejik planımız üniversitemizin yeni vizyonu kapsamında 2021-2025 olarak tekrar güncellenmiştir. Anabilim dalında sürekli bir akademik ve idari performans ölçüm, izleme ve değerlendirme mekanizması kurulmuştur. Anabilim dalı performans göstergeleri ve değerlendirme anketleri yıllık olarak yenilenmektedir. İç ve dış paydaşlarımızla yılda en az bir kez toplantılar düzenlenmektedir. Mezun ilişkilerimiz daha sıkı hale getirilmeye çalışılmaktadır. Anabilim Dalında bütün bunlar şeffaf ve katılımcı bir yönetim tarzıyla bölüm web sitesinde kamuya açık bir biçimde tüm paydaşlarımızla paylaşılmaktadır. Bunun yanı sıra 2016, 2017, 2018, 2019, 2020, 2021 ve 2022 yıllarında KİDR (Kurum İçi Değerlendirme Raporu) raporları hazırlanmıştır. Anabilim Dalıyla ilgili program çıktılarının sağlanma düzeyini daha net belirlemek amacıyla öğrenci ve mezunlar için anket çalışmaları yapılmaktadır. Ayrıca dış paydaşların sürece katılımı konusunda da daha yoğun çalışmaların yapılması hedeflenmektedir. Coğrafya öğretmenliği programı tamamen öğrencilerinin mezuniyetlerine odaklanmış olmayıp; aynı zamanda aldığı kararlar ile öğrencileri ile sosyal yönden de etkin bir şekilde iletişim içerisinde olmayı başarmıştır. Akredite bir program olarak bu başarı çizgisinin sürdürülmesi için tüm önlemler hayata geçirilmektedir.

Prof. Dr. Okan YAŞAR

Kalite Güvence Komisyonu ve Bölüm Başkanı

Kanıtlar

Durum

- Uygulama Yok
 Olgunlaşmamış Uygulama
 Örnek Uygulama