



ÇANAKKALE ONSEKİZ MART ÜNİVERSİTESİ

EĞİTİM FAKÜLTESİ

OKUL ÖNCESİ EĞİTİMİ PROGRAMI

ANABİLİM DALI

2023 YILI ÖZ DEĞERLENDİRME RAPORU

Doç. Dr. Nur AKCANCA (Başkan)

Prof. Dr. Havise ÇAKMAK GÜLEÇ (Üye)

Doç. Dr. Serdar ARCAGÖK (Üye)

05/01/2024-29/01/2024

İÇİNDEKİLER

PROGRAMA AİT BİLGİLER	2
1.ÖĞRENCİLER.....	12
2-PROGRAM EĞİTİM AMAÇLARI	29
3-PROGRAM ÇIKTILARI.....	41
4-SÜREKLİ İYİLEŞTİRME.....	45
5-EĞİTİM PLANI.....	49
6-ÖĞRETİM KADROSU	69
7-ALTYAPI	79
8-KURUM DESTEĞİ VE PARASAL KAYNAKLAR	82
9-ORGANİZASYON VE KARAR ALMA SÜREÇLERİ	89
SONUÇ	97

PROGRAMA AİT BİLGİLER

01.1. Programın Kısa Tarihçesi ve Sahip Olduğu İmkânlar

Fakültemiz, Çanakkale'de 1955-56 eğitim-öğretim yılında 3 yıllık eğitim vermek üzere "Çanakkale İlköğretmen Okulu" olarak açılmıştır. 1974-1975 eğitim öğretim yılında 2 yıllık "Çanakkale Eğitim Enstitüsü" haline getirilmiştir. 1982 yılında Trakya Üniversitesi'ne bağlanmış ve ismi "Eğitim Yüksekokulu" olarak değiştirilmiştir. 1989-1990 eğitim öğretim yılına kadar 2 yıllık önlisans eğitimi veren okul, aynı yıl "Çanakkale Eğitim Yüksekokulu" adıyla 4 yıllık eğitime başlamıştır. 1991-1992 eğitim öğretim yılında Trakya Üniversitesi'ne bağlı "Çanakkale Eğitim Fakültesi"ne dönüştürülmüştür. Son olarak, 1992-93 eğitim öğretim yılında 3837 Sayılı Kanunla yeni kurulan Çanakkale Onsekiz Mart Üniversitesi'ne bağlanarak "Eğitim Fakültesi" adıyla eğitim öğretime devam etmektedir. Eğitim Fakültesi, 8 bölüm ve 15'i örgün, 2'si ikinci öğretim veren 17 programla ülkemizin öğretmen ve bilim insanı ihtiyacını karşılamaya çalışmaktadır. Fakülte, eğitim-öğretim faaliyetlerini, Üniversite'nin başka fakültelerinden ders vermek için gelen öğretim elemanları dışında, 2017-2018 eğitim-öğretim yılında 149 öğretim elemanı ile sürdürmektedir. Bu öğretim elemanlarının 9'su profesör, 20'u doçent, 59'sı yardımcı doçent, 36'si öğretim görevlisi ve okutman, 23'i araştırma görevlisi, 2'i uzmandır. 2017-2018 eğitim-öğretim yılında 3891 lisans öğrencisine sahip olan Fakülte, aynı zamanda yaklaşık 1200 öğretmen adayına da formasyon eğitimi vermektedir. İdari ve teknik personel olarak 27 çalışanın görev aldığı Fakülte'de, tadilat nedeniyle üniversitemizin değişik birimlerinde dersler sürdürülmektedir; ayrıca, genel ve bireysel çalışmalar için kullanılan müzik odaları, seminer odaları, güzel sanatlara yönelik atölyeler, bilgisayar laboratuvarları ve kütüphane bulunmaktadır. Bunlara ek olarak, Fakülte'nin bulunduğu yerleşkede, Devlet Konservatuvarı, Uzaktan Eğitim Merkezi de faaliyetlerini sürdürmektedir. Eğitim Fakültesi, ulusal ve uluslararası öğrenci ve öğretim elemanı değişim anlaşmalarına imza atarak gerçekleştirdiği ulusal ve uluslararası çaptaki eğitim-öğretim ortaklıklarıyla hem öğretim elemanlarına hem de öğrencilere yeni ufuklar ve imkanlar açmaya çalışmaktadır. Uluslararası değişim programı Erasmus'un ve ulusal değişim programı Farabi'nin dışında Eğitim Fakültesi, Belarus ve Japonya'daki değişik üniversitelerle işbirliği anlaşmaları imzalayarak "Dünya Fakültesi" olma hedefine biraz daha yaklaşmıştır.

Programımız, Eğitim Fakültesi'nin eğitim öğretime başladığı yıllardan itibaren Anafartalar Yerleşkesindeki eğitim öğretim faaliyetlerine devam etmekte ve şu an 2018 yılında yenilenen binasında hizmet vermektedir. Kampüs alanı içerisinde öğrencilerimizin ve çalışanlarımızın hijyenik koşullarda öğle ve akşam yemeklerini yiyebilecekleri bir adet yemekhane, iki adet kantin ve bir çay ocağı mevcuttur. Spor aktivitelerinin gerçekleştirilebileceği bir adet kapalı spor salonu ve öğrencilerimizin akademik ve bilimsel faaliyetlerini yürütebilmeleri ve derslerine çalışabilmeleri için düzenlenmiş ferah ve zengin bir kütüphane yer almaktadır. Ayrıca öğrencilerimiz Terzioğlu yerleşkesinde bulunan kütüphane imkânlarımızdan da faydalanabilmektedir.

Okul Öncesi Eğitimi Programı Eğitim Fakültesinde Temel Eğitim Bölümüne bağlı olarak çalışmalarına devam etmektedir. Okul Öncesi Eğitimi Programı ilk olarak 1996 yılında faaliyete geçmiştir. 1996 yılında kurulan Anabilim dalı 1996-1997 eğitim-öğretim yılında öğrenci almaya başlamıştır. Anabilim dalında, her kademedeki A ve B şubesi olarak sekiz sınıf bulunmaktadır.

Anabilim dalının amacı, öğretmenliğe ilişkin pozitif tutumlar geliştirmiş ve profesyonel öğretim becerilerine sahip öğretmenler yetiştirmektir. Bu bölümden mezun olan öğrencilerden öğrencilerine örnek olmaları, etkili iletişim becerilerini kullanabilmeleri ve iyi birer öğretmen olmaları beklenmektedir. Bölümümüz öğretim yöntem, teknik ve stratejilerini kullanabilen, öğretim teknolojileri bilgisine sahip, çocukları seven Okul Öncesi Öğretmenleri

yetiřtirmektedir. Okul Öncesi Öğretmen Adayı öğrencilerimize okul öncesi eğitimi alanında gerekli eğitim ve öğretimin verilmesini sağlamak amacıyla, Milli Eğitim'e baęlı okul öncesi eğitimi kurumlarında uygulama deneyimi edinmektedirler. Öğrencilerimiz için ayrıca, dięer devlet kurumları ile ve özel kurumlar ile işbirlięi sonucu seminer, panel ve konferanslar verilmekte ve öğrencilerimizin sosyo-kültürel anlamda kazanım elde etmeleri amacı ile şehitliklere ve müzelere çeřitli geziler düzenlenmektedir.

01.2. Programın Öğretim Yöntemi, Eğitim Dili ve Öğrenci Kabulü

Eğitim Fakültemiz Temel Eğitim Bölümü'ne baęlı Okul Öncesi Eğitimi Programı yukarıda bahsedilen tüm bu imkânlar kapsamında öğrencilere kamu ya da özel sektörde öğretmenlik fırsatı sunan nitelikli okul öncesi öğretmeni yetiřtirmeyi amaçlayan sekiz yarıyıllık bir lisans programıdır. Eğitim Fakültemizin en çok tercih edilen programları arasında yer alan Okul Öncesi Eğitimi Programı, 2020 yılı itibari ile Örgün Eğitim Programı ile devam etmekte olup eğitim dili Türkçedir. Programın zorunlu yabancı dil dersi İngilizce'dir ve buna ek olarak mesleki yabancı dil dersi müfredatta "Mesleki İngilizce" mesleki seçmeli ders olarak bulunmaktadır. Program örgün öğretim olarak 70 kişilik kontenjanı ile eğitim-öğretime devam etmektedir. Okul Öncesi Eğitimi Programı yeni ÖSYM sınav yönetmelięine göre 2023 YKS sistemine göre SÖZ puan türünden ortalama 406, 623 puan ve üzeri alan öğrencilerini kabul etmiştir. Okul Öncesi Eğitimi programına kaydolun öğrenciler, programdan mezun olabilmek için öngörülen müfredattaki tüm dersleri almak zorundadırlar. Öğrencilerimiz dördüncü sınıfın birinci döneminde "Öğretmenlik Uygulaması I", ikinci döneminde ise "Öğretmenlik Uygulaması II" dersleri ile Milli Eğitim Bakanlığı'na baęlı bağımsız anaokulları ve ilkokul, ortaokul ve lise bünyelerindeki anasınıflarında staj eğitimlerini almak durumundadırlar. Programda stajların takibine ve sürdürülebilirlięine azami derecede önem verilmektedir. Öğrenciler staj teslim dosyalarını programda yer alan staj danışmanlarına teslim ederler.

01.3. Programın İdari Yapısı Öğretim Kadrosu

Okul Öncesi Programımızda kadrolu olarak görev yapan 2 Profesör, 4 Doçent, 2 Öğretim Görevlisi ve 2 Araştırma Görevlisi bulunmaktadır. Programımızda ayrıca 1 Araştırma Görevlisi YÖK 35. Madde görevlendirmesi ile farklı üniversitelerde doktora eğitimlerine devam etmek üzere görevlendirilmişlerdir. Program başkanı bölüm başkanına bölüm başkanı da birim yöneticisine baęlı olarak görev yapmaktadır. Program başkanı ve bölüm başkanı ortaklaşa buldukları bir komisyonda programa ait dersler, öğretim planı, staj kriterleri ve sınav takvimi gibi konuları aktif olarak planlamaktadır. Programımız, hedeflere ulaşılabilirlięini sürekli test ederek bu hedeflere doğru ilerleyen, şeffaf ve katılımcı bir yönetim tarzıyla ilgili tüm paydaşları sürece dâhil etmeye çalışan deneyimli kadrosuyla güçlü ve rekabetçi bir yapıya sahiptir.

Eğitim Fakültesi Temel Eğitim Bölümü Okul Öncesi Eğitimi Programı'na ait öğretim kadrosunun mevcut durumuna yönelik detaylı bilgiler ařaęıdaki tablolarda bilgilerinize sunulmuştur.

Tablo 1. Programdaki Öğretim Elemanlarının Dağılımı

Akademik Ünvan	Yaş Grupları							
	<30		30-39		40-49		50-59	
	K	E	K	E	K	E	K	E
Prof. Dr.							2	
Doç. Dr.			1		2	1		
Öğr. Gör.							1	1
Arş. Gör.			2					
Arş. Gör. (35.madde)			1					

Tablo 2. Öğretim Kadrosunun Ders Yüğü Dağılımlarına Yönelik İstatistikler Sözleşmeye Esas Görev Tanımı Kapsamında Akademik Unvanlara Göre Olması Gereken Minimum Ders Yüğü ve Mevcut Ders Yüğü Dağılımları

Akademik Unvan	Ad, Soyad	En Az	Mevcut Ders Yüğü
Prof. Dr.	Ebru Aktan Acar	10	20
Prof. Dr.	Havise Çakmak Güleç	10	35
Doç. Dr.	Emine Ferda Bedel	10	30
Doç. Dr.	Burcu Ozdemir Beceren	10	35
Doç. Dr.	Nur Akcanca	10	38
Doç. Dr.	Serdar Arcagök	10	40
Öğr. Gör.	Şerife Akböğür	12	12
Öğr. Gör.	Ramazan Ozdemir	12	22

Tablo 3. Öğretim Elemanı Başına Düşen Öğrenci Sayısı

Programda Aktif Kayıtlı Öğrenci Sayısı: 331 Programda Kadrosu Bulunan Öğretim Elemanı Sayısı: 8	Ort:41,3
--	----------

Tablo 4. Öğretim Elemanlarının Akademik Yayınlarına Yönelik İstatistikler

Akademik Unvan Ad, Soyad	Uluslararası +Ulusal Hakemli Dergi, Kongre, Sempozyum vb. Yayınlanan Makale, Bildiri Sayısı	Toplam Atıf Sayısı	Sosyal Bilimler Alanında ISI Indexlerine Giren Dergilerde Aldıkları Atıf Sayısı	Akademik Ders Kitabı ve Kitap Bölemleri
Prof. Dr. Ebru Aktan Acar	58	140	6	5
Prof. Dr. Havise Çakmak Güleç	40	152	31	15
Doç. Dr. Emine Ferda Bedel	30	628	24	7
Doç. Dr. Burcu Özdemir Beceren	53	100	10	21
Doç. Dr. Nur Akcanca	59	400	15	10
Doç. Dr. Serdar Arcagök	82	412	53	7
Öğr. Gör. Şerife Akbögür	-	-	-	-
Öğr. Gör. Ramazan Özdemir	-	-	-	-
Arş. Gör. Zehra Bilgen	15	18	-	1
Arş. Gör. İlayda Gürsoy Kızılaslan	6	9	1	2
Genel Toplam	343	1870	140	68

Tablo 5. Öğretim Kadrosunun Analizi

Öğretim Kadrosu			Deneyim Yılı			Etkinlik düzeyi (Yüksek, Orta, Düşük, Yok)		
Ünvan	Son Mezun Olduğu Kurum ve Yılı	Halen Öğretim Görüyorsa Hangi Aşamada Olduğu	Kamu , Özel Sektör , Sanayi ,	Kaç Yıldır Bu Kurumda	Öğretim Üyeliği Süresi	Meslek Kuruluşlarında	Kamu, Sanayi ve Özel Sektöre Verilen Bilimsel Danışmanlıklarda	Araştırmada
Prof. Dr. Ebru Aktan Acar	Marmara Üniversitesi Okul Öncesi Eğitimi Doktora Programı(2001)	-	-	25	20	Yüksek	Yüksek	Yüksek
Prof. Dr. Havise Çakmak Güleç	Hacettepe Üniversitesi Çocuk Gelişimi ve Eğitimi Doktora Programı (1999)	-	2	29	22	Orta	Yüksek	Yüksek
Doç. Dr. Emine Ferda Bedel	Pennsylvania State University Early Childhood Education Doktora Programı (2006)	-	17	17	16	Düşük	Düşük	Orta
Doç. Dr. Burcu Özdemir Beceren	Marmara Üniversitesi Okul Öncesi Eğitimi Doktora Programı (2012)	-	-	16	6	Yok	Yok	Yüksek

Doç. Dr. Nur Akcanca	Karadeniz Teknik Üniversitesi Fen Bilgisi Eğitimi Doktora Programı (2017)	-	14	6	6	Yok	Yok	Yüksek
Doç. Dr. Üye. Serdar Arcagök	Çanakkale Onsekiz Mart Üniversitesi Eğitim Bilimleri Doktora Programı (2016)	-	-	15	6	Yok	Orta	Yüksek
Öğr. Gör. Şerife Akböğür	University of Cincinnati Özel Eğitim YL Programı (1996)	-	-	22	22	Yok	Yok	Yok
Öğr. Gör. Ramazan Özdemir	Gazi Üniversitesi Beden Eğitimi ve Spor Yüksek Okulu (1998)	-	-	26	26	Yok	Yok	Yüksek
Arş. Gör. Zehra Bilgen	Çanakkale Onsekiz Mart Üni. YL Programı (2019)	Hacettepe Üniversitesi (Tez aşamasında)	-	8	-	Yok	Yok	Orta
Arş. Gör. İlayda Gürsoy Kızılaslan	Çanakkale Onsekiz Mart Üni. YL Programı (2020)	Çanakkale Onsekiz Mart Üni. (Tez aşamasında)	9	6	-	Yok	Yok	Orta

Tablo 6. Öğretim Kadrosunun Tamamlanan Veya Halen Devam Etmekte Olan Projeleri

Akademik Unvan - Ad, Soyad	BAP, TÜBİTAK, GMKA, AB, BM vb. Proje Sayısı	Proje Kapsamında Görevi
Prof. Dr. Ebru Aktan Acar	22	Proje Ortaklığı Proje Yöneticisi Proje Danışmanı Proje Araştırma Uzmanı Eğitimci
Prof. Dr. Havise Çakmak Güleç	-	-
Doç. Dr. Emine Ferda Bedel	2 BAP	Yürütücü
Doç. Dr. Burcu Özdemir Beceren	1 BAP 4 Alman Hükümeti ile Değişim Projesi	Yürütücü
Doç. Dr. Nur Akcanca	1 BAP 1 AB Projesi 3 TÜBİTAK	Yürütücü Araştırmacı Araştırmacı
Doç. Dr. Serdar Arcagök	3 BAP 2 TÜBİTAK	Proje sorumlusu Araştırmacı
Öğr. Gör. Ramazan Özdemir	1 BAP	Araştırmacı
Genel Toplam	36	

Tablo 7. Öğretim Elemanlarının Aldığı Burs ve Ödüller

Akademik Unvan Ad, Soyad	Burs, Ödül, Destek Adı / Tarihi / Veren Kurum
Prof. Dr. Ebru Aktan Acar	1. Çanakkale Onsekiz Mart Üniversitesi 10. Yıl Takdir Ödülü (2002) 2. MASHAV İsrail Dış İşleri Bakanlığı Bursu, The Golda Meir Mount Carmel International Training Center, Haifa, İsrail (2000)

		<ul style="list-style-type: none"> 3. DAAD Alman Akademik Değiş Tokuş Programı, Berlin, Freie Universitat, Almanya (2002) 4. TÜBA Doktora Sonrası Yurtdışı Araştırma Bursu, Oxford University, İngiltere (2004) (Katılmadı) 5. Çanakkale Onsekiz Mart Üniversitesi Akademik Personel Kurumsal Bağlılık Ödülü (2006) 6. YÖK Bursu, Kochi, Hindistan (2013) Rajagiri College of Social Sciences, (http://rcss.rajagiri.edu/overseas-professors-to-rajagiri-1). 7. “ÇOMÜ ÇABA Çok Amaçlı Erken Çocukluk Eğitimi Merkezi (ÇABA ÇAM)”, Classroom Eğitimde En İyiler Yarışması Sosyal Sorumluluk- (Eğitim Kurumları) Kategorisinde 3. lük Ödülü, Kasım 2016. 8. “ÇOMÜ ÇABA Çok Amaçlı Erken Çocukluk Eğitimi Merkezi (ÇABA ÇAM)”, Sabancı Vakfı Fark Yaratanlar Programı Ödülü, Aralık 2016. 9. Çağdaş Eğitim Kooperatifi 14. ÇEK Eğitim Ödülü, Mart 2020 10. 2023 Akademik Teşvik Ödülü
Prof. Dr. Havise Çakmak Güleç		<ul style="list-style-type: none"> 2017 Akademik Teşvik Ödülü 2018 Akademik Teşvik Ödülü 2019 Akademik Teşvik Ödülü 2020 Akademik Teşvik Ödülü
Doç. Dr. Emine Ferda Bedel		<ul style="list-style-type: none"> 2015 Akademik Teşvik Ödülü 2016 Akademik Teşvik Ödülü 2017 Akademik Teşvik Ödülü
Doç. Dr. Burcu Özdemir Beceren		<ul style="list-style-type: none"> 2015 Akademik Teşvik Ödülü 2016 Akademik Teşvik Ödülü 2017 Akademik Teşvik Ödülü 2018 Akademik Teşvik Ödülü 2019 Akademik Teşvik Ödülü 2020 Akademik Teşvik Ödülü
Doç. Dr. Nur Akcanca		<ul style="list-style-type: none"> 2017 Akademik Teşvik Ödülü 2018 Akademik Teşvik Ödülü 2019 Akademik Teşvik Ödülü 2020 Akademik Teşvik Ödülü 2021 Akademik Teşvik Ödülü 2022 Akademik Teşvik Ödülü 2023 Akademik Teşvik Ödülü

		2015 Akademik Teşvik Ödülü 2016 Akademik Teşvik Ödülü 2017 Akademik Teşvik Ödülü 2018 Akademik Teşvik Ödülü 2019 Akademik Teşvik Ödülü 2020 Akademik Teşvik Ödülü 2021 Akademik Teşvik Ödülü 2022 Akademik Teşvik Ödülü 2023 Akademik Teşvik Ödülü	
Doç. Dr. Serdar Arcagök			
Öğr. Gör. Şerife Akbögür		-	
Öğr. Gör. Ramazan Özdemir		-	
Arş. Gör. Zehra Bilgen		2017 Akademik Teşvik Ödülü	
Arş. Gör. İlayda Gürsoy Kızılaslan		-	
Genel toplam		40	

Tablo 8. Öğretim Elemanlarının Marka, Tasarım, Patent Sayıları

Prof. Dr. Ebru Aktan Acar	-
Prof. Dr. Havise Çakmak Güleç	-
Doç. Dr. Emine Ferda Bedel	-
Doç. Dr. Burcu Özdemir Beceren	-
Doç. Dr. Serdar Arcagök	-
Doç. Dr. Nur Akcanca	-
Öğr. Gör. Şerife Akbögür	-
Öğr. Gör. Ramazan Özdemir	-
Toplam	0

01.4. Programın Vizyon ve Misyonu

Programın Vizyonu; ; Öğretmenlik mesleğinin etik ilkelerine ve temel yeterliklerine sahip, Türk toplumunun değerlerini ve Atatürk İlke ve İnkılaplarını özümsemiş, toplumsal olay ve olguları eleştirel bir bakış açısı ile değerlendirebilen, yaratıcı, üretken, demokrasi bilincini kazanmış öğretmenler yetiştirmek.

Programın Misyonu; Vizyonumuz doğrultusunda, alanında iyi yetişmiş, aydın ve yaratıcı düşünen, bilgi toplumunun yeniliklerine hazır olan, bilgiye ulaşma yollarını bilen, çağın

gerektirdiđi eğitim-öđretim yöntemlerini ve teknolojilerini kullanabilen, açık fikirli, özgür düşünebilen öğretmenler yetiřtirmektedir.

Vizyon ve misyonumuz dođrultusunda, Okul Öncesi Eğitim Programımızın amacı, okul öncesi dönem çocuklarının zihinsel, bedensel ve sosyo-duygusal gelişimlerini arttırmak, onlara öz-bakım becerileri kazandırmak ve karakter ve değerler eğitimi yönünden zenginleřtirmek amacıyla yenilikçi, donanımlı ve nitelikli okul öncesi öğretmenleri yetiřtirmektedir.

01.5. Programın Amacı

Okul Öncesi Eğitim Programının amacı, öğretmenliğe ilişkin pozitif tutumlar geliřtirmiş ve profesyonel öğretim becerilerine sahip öğretmenler yetiřtirmektedir. Bu bölümden mezun olan öğrencilerden öğrencilerine örnek olmaları, etkili iletişim becerilerini kullanabilmeleri ve iyi birer öğretmen olmaları beklenmektedir. Buna ek olarak bölümümüz öğretim yöntem, teknik ve stratejilerini kullanabilen, öğretim teknolojileri bilgisine sahip, çocukları seven öğretmenler yetiřtirmektedir.

01.6. Programın Hedefi

Okul Öncesi Öğretmenliğinin amacı resmi okulların anaokulu ve anasınıflarında, özel kolejler ve kreşlerde okul öncesi çocukların bakımı ve eğitimini yürütebilecek nitelikli öğretmenler yetiřtirmektedir.

01.7. Kazanılan Derece

Okul Öncesi Eğitim Programını başarı ile tamamlayan öğrencilere “Okul Öncesi Öğretmeni” unvanı verilir.

01.8. Öğrencilerin Programı Seçerken Sahip Olması Gereken Yetkinlikler

Aday öğrencilerin lise mezunu olması gerekliliklerin yanı sıra ÖSYM sınav yönetmeliğine göre 2023 YKS sistemine göre SÖZ puan türünden 406, 623 ve üzeri puan almış olmaları gerekmektedir. Ayrıca bu bölümü tercih edecek öğrencilerin analitik düşünebilme, bireysel ve çevresel farkındalık, empati, sorunlara çözüm önerileri geliřtirebilme, okumaktan ve yeni şeyler öğrenmekten zevk alma, yeniliklere ve deđişime açık olma, yenilikleri takip etme gibi özelliklerin yanı sıra çocukları sevmeleri, sabırlı ve hoşgörülü olmaları, çocuklarla birlikte olmaktan hoşlanmaları, karşılıksız yardım ve onlara bir şeyler öğretmekten mutlu olmaları gerekir.

01.9. Öğrencilerin Öğrenimleri Sonunda Sahip Olacağı Yetkinlikler

Okul Öncesi Eğitim Programından mezun olan öğrencilerimiz, KPSS’den başarılı olmaları durumunda Milli Eğitim Bakanlığı’na bađlı anaokulları ve anasınıflarında ve ayrıca özel okullarda, kreş ve gündüz bakım evlerinde Okul Öncesi Öğretmeni olarak görev yapmaktadırlar.

01.10. Programın Mevcut Öğrenci Profili

Hemen her alandan her öğrencinin tercih ettiđi bir lisans programı olan Okul Öncesi Eğitim programımızda Türkiye’nin tüm illerinden gelen öğrencilere sahip olmakla birlikte yoğunlukla Balıkesir, Bursa, Çanakkale, Edirne, İstanbul, İzmir, Kırklareli, Manisa, Tekirdađ illerinden ve bu illerin ilçelerinden gelen düz, Anadolu ve meslek lisesi mezunları tercih etmektedir.

01.11. Program Mezunlarının Mesleki Profili

Okul Öncesi Eğitimi programı mezunları kamu kurumlarında, özel okullar ve özel kreş ve gündüz bakım evlerinde çalışabilmektedirler.

01.12. Programın Paydaşları

Programımızın gelişebilmesi, eğitim kalitesini artırabilmesi, çağdaş ve modern eğitim teknolojileri ile donatılabilmesi ancak tüm paydaşlarının desteği ile mümkün olabilecektir. Bu amaçla paydaşları belirleyerek onların durumlarını da dikkate alacak şekilde stratejilerini belirlemiştir. Bunların başlıcaları üniversitemiz ve protokolleri içerisinde bulunan kuramlardır. Bu kapsamda paydaşlarımızın başlıcaları şu şekilde sıralanabilir:

- Valilik, Kaymakamlık ve diğer resmî kuruluşlar,
- Yüksek Öğretim Kurulu,
- Üniversitelerarası Kurul,
- Ulusal ve Uluslararası Eğitim ve Araştırma Kurumları,
- Milli Eğitim Bakanlığı
- Sivil Toplum Kuruluşları,
- Bankalar (Ziraat Bankası),
- Akademik personelimiz ve aileleri,
- İdarî personelimiz ve aileleri,
- Öğrencilerimiz ve aileleri,
- Mezunlarımız
-

01.13. Programın İletişim Bilgileri

Çanakkale Onsekiz Mart Üniversitesi Eğitim Fakültesi
Temel Eğitim Bölümü Okul Öncesi Eğitimi Programı
Cevatpaşa Mah. Anafartalar Kampüsü Kat:2 B2 Blok
Cevatpaşa/ ÇANAKKALE
Telefon : 0 286 217 47 63 Dahili: 3681/3608
Faks : 0 286 212 07 51

Kanıtlar

[COMÜ - Eğitim Fakültesi \(comu.edu.tr\)](http://comu.edu.tr)

[COMÜ - Temel Eğitim Bölümü \(comu.edu.tr\)](http://comu.edu.tr)

ubys.comu.edu.tr/AIS/OutcomeBasedLearning/Home/Index?id=6171&culture=tr-TR

[YÖK Lisans Atlası \(yok.gov.tr\)](http://yok.gov.tr)

[COMÜ - Kalite Güvencesi \(comu.edu.tr\)](http://comu.edu.tr)

Durum

- Uygulama Yok
 Olgunlaşmamış Uygulama
 Örnek Uygulama

1.ÖĞRENCİLER

1.1-Programa kabul edilen öğrenciler, programın kazandırmayı hedeflediği çıktıları (bilgi, beceri ve davranışları) öngörülen sürede edinebilecek altyapıya sahip olmalıdır. Öğrencilerin kabulünde göz önüne alınan göstergeler izlenmeli ve bunların yıllara göre gelişimi değerlendirilmelidir.

Çanakkale Onsekiz Mart Üniversitesi Eğitim Fakültesi Temel Eğitim Bölümü Okul

Öncesi Eğitimi Programına öğrenci kabulleri, Yükseköğretim Kurulu (YÖK), Öğrenci Seçme ve Yerleştirme Merkezi (ÖSYM) Başkanlığı ile Rektörlük tarafından belirlenen ilkeler ve akademik takvim ile ilan edilen tarihler arasında, istenen belgeler ile yapılmaktadır. Eğitim Fakültemiz Okul Öncesi Eğitimi Programı YKS sistemine göre aday öğrencilerin SÖZ puan türünden aldıkları puanlara göre taban puanlar esas alınarak tercihleri ve tercihlere ilişkin başarı sıralamaları dikkate alınarak öğrencilerini kabul etmektedir. Programımızın eğitim dili Türkçe olup yabancı dil olarak zorunlu İngilizce ve seçmeli mesleki yabancı dil (İngilizce) dersleri bulunmaktadır. Okul Öncesi Eğitimi programına kaydolan öğrenciler, programdan mezun olabilmek için öngörülen müfredattaki tüm dersleri almak zorundadırlar.

Öğrencilerimiz mezun olmadan önce Öğretmenlik Uygulaması I ve Öğretmenlik Uygulaması II dersleri ile M.E.B.'na bağlı resmi okul öncesi eğitim kurumlarında staj yapmak zorundadırlar. Okul Öncesi Programı'ndan mezun olan öğrenciler "Okul öncesi öğretmeni" olarak devlet okullarında ya da özel okul ve kreşlerde çalışma olanaklarına sahiptirler. Programımız bu kapsamda mezunlarının, nitelikli birer okul öncesi öğretmeni olarak, öğrencilerine M.E.B. Okul Öncesi Eğitim Programı'nda yer alan kazanım ve göstergelere yönelik bilgi, beceri ve yetenek kazandırmayı, aynı zamanda onlara birer rol model olmaları hususunda eğitmeyi hedeflemektedir. Okul Öncesi Eğitimi Programı 1996 yılında öğrenci almaya başlamıştır.

Tablo 9. Programa Kayıtlı Öğrenci Sayısına Yönelik İstatistikler

Kuruluşumuzdan Günümüze Kadar Kayıt Yaptıran Toplam Öğrenci Sayısı	2530
Okul Öncesi Eğitimi Örgün Aktif Kayıtlı Öğrenci Sayısı	319
Okul Öncesi Eğitimi İÖ Aktif Kayıtlı Öğrenci Sayısı	12
Toplam Aktif Kayıtlı Öğrenci Sayısı	331

Tablo 10. Programdan Mezun Olan Öğrenci Sayısına Yönelik İstatistikler

Okul Öncesi Eğitimi Örgün	65
Okul Öncesi Eğitimi İÖ	67
Toplam	132

Tablo 11. Programa Yatay Geçiş ve Değişim Programlarıyla Gelen Öğrenci Sayısı

	Yatay ve Dikey geçiş ile gelen	Değişim programları ile gelen
--	---------------------------------------	--------------------------------------

Okul Öncesi Eğitimi NO	4	4
Toplam	8	

Tablo 12. Öğrencilerin Derslere Devam Durumları

Derslere Sürekli Devam Eden Ortalama Öğrenci Sayısı

2020	Okul Öncesi Eğitimi Örgün	Covid Nedeni İle Sağlıklı Veri Toplanamamıştır.	
	Okul Öncesi Eğitimi İÖ		
2021	Okul Öncesi Eğitimi Örgün		
	Okul Öncesi Eğitimi İÖ		
2022	Okul Öncesi Eğitimi Örgün		65
	Okul Öncesi Eğitimi İÖ		67
2023	Okul Öncesi Eğitimi Örgün	65	
	Okul Öncesi Eğitimi İÖ	66	
Genel Ortalama		60-65 Öğrenci	

Tablo 13. Son 2 Yıla Ait Merkezi Yerleştirme Sınavı Puanlarımız

Temel Eğitim Bölümü	Taban	Tavan
Okul Öncesi Eğitimi (Örgün) 2022 YKS - TYT	401,511	-
Okul Öncesi Eğitimi (Örgün) 2023 YKS - TYT	406, 623	-

Ayrıca programımızın son 10 yıla ait taban puan verileri üniversitemiz öğrenci işleri daire başkanlığından takip edilmektedir.

Kanıtlar

<http://temel.egitim.comu.edu.tr/anabilim-dallari/okul-oncesi-egitimi-r14.html>

<https://yokatlas.yok.gov.tr/lisans.php?y=102710069>

<http://egitim.comu.edu.tr/ef-kalite-guvencesi/egitim-fakultesi-kalite-guvencesi-kurulu.html>

<http://temel.egitim.comu.edu.tr/kalite-guvencesi/stratejik-plan-r42.html>

<https://ogrenciisleri.comu.edu.tr/arsiv/haberler/2023-osys-yerlestirme-sonuclarina-gore-universitem-r283.html>

Durum	<input type="checkbox"/> Uygulama Yok <input type="checkbox"/> Olgunlaşmamış Uygulama <input type="checkbox"/> Örnek Uygulama

1.2-Yatay ve dikey geçişle öğrenci kabulü, çift ana dal, yan dal ve öğrenci değişimi uygulamaları ile başka kurumlarda ve/veya programlarda alınmış dersler ve kazanılmış kredilerin değerlendirilmesinde uygulanan politikalar ayrıntılı olarak tanımlanmış ve uygulanıyor olmalıdır.

Tüm yatay geçişler, 24/4/2010 tarihli ve 27561 sayılı Resmî Gazete’de yayımlanan Yükseköğretim Kurumlarında Önlisans ve Lisans Düzeyindeki Programlar Arasında Geçiş, Çift Anadal, Yan Dal ile Kurumlar Arası Kredi Transferi Yapılması Esaslarına İlişkin Yönetmelik hükümlerine göre yapılır. ÇOMÜ’ye bağlı fakülte, yüksekokul ve bölümler arası yatay geçişler ise, Yükseköğretim Kurumlarında Önlisans ve Lisans Düzeyindeki Programlar Arasında Geçiş, Çift Anadal, Yan Dal ile Kurumlar Arası Kredi Transferi Yapılması Esaslarına İlişkin Yönetmelik ve Üniversite Senatosunca kabul edilen esaslara göre yapılmaktadır. Yatay geçiş yapan öğrencilerin öğrenim sürelerinin hesabında, öğrencilerin gelmiş olduğu kurumda geçirmiş olduğu süreler de hesaba katılır. Toplam süre, kanunla belirtilen süreyi aşamaz.

Diğer bir yükseköğretim kurumunda öğrenci iken, ÖSYM tarafından yapılan merkezi yerleştirme sınavı veya başarı duruma göre yatay geçiş ile Okul Öncesi Eğitimi Programına kayıt yaptırdığı takdirde daha önce kayıtlı buldukları yükseköğretim kurumunda CC ile başarılı oldukları dersler için, öğrenimine başladıkları ilk yarıyılın ilk haftasında öğrenci işlerine başvurarak, bu derslerin muafiyeti talebinde bulunabilirler. Eğitim Fakültesi Temel Eğitim Bölümü Okul Öncesi Eğitimi Anabilim Dalı Başkanlığı’na muafiyet talebinde bulunan öğrencinin, daha önce almış olduğu dersleri, program koordinatörleri ilgili program danışmanının görüşünü alarak hangi derslerden denklik nedeni ile geçmiş kabul edileceğini onaylar. Bu şekilde kaydı yapılan bir öğrenci, intibak ettirildiği yarıyıldan önceki yarıyla ait olan ve muaf olmadığı dersleri tamamlamak zorundadır. Öğrencilerin Üniversite dışındaki örgün öğretim programlarında daha önceden başardığı ve muaf olduğu ders/dersler ÇOMÜ Önlisans-Lisans Eğitim, Öğretim ve Sınav Yönetmeliğinin 22. maddesinde yer alan

Sınavların Değerlendirilmesi ve Notların Değerlendirilmesine göre dönüştürülerek DNO ve GNO hesabına katılır. Bu süre azami süreden düşülür ve öğrenci programında derslerini bu kalan süre içerisinde tamamlar.

Herhangi bir yükseköğretim kurumundan mezun olan, kayıt sildiren, bir yükseköğretim kurumuna kayıtlı iken Ölçme, Seçme ve Yerleştirme Merkezi tarafından yapılan sınavlar sonucu veya özel yetenek sınavları sonucu üniversitemize kayıt yaptıran ve muafiyet talebinde bulunanların, ilgili yönetim kurullarınca değerlendirilmesi yapılır ve muafiyet talebi uygun görülen öğrencilerin muaf tutulduğu derslerinin başarı notları, bu Yönetmeliğin 22. maddesindeki başarı notuna dönüştürülür. Bunun sonucunda genel not ortalaması 2.00 ve üzerinde olan öğrencilerden üst yarıyıldan ders almak isteyenlerin, bulunduğu yarıyıldan muaf tutulduğu derslerin toplam kredisinin programdaki o yarıyılın toplam kredisinin en az yarısı olması halinde; intibak ettirildiği yarıyıl ve önceki yarıyıllarda almadığı ve başarısız olduğu dersler ile birlikte bir üst yarıyıldan ders alabilmeleri konusunda fakülte yönetim kurulumuz yetkilidir. Muafiyet kararının alındığı yarıyıldan başvurması halinde, muaf olduğu dersi/dersleri almak isteyen öğrenci tekrar alabilir. Öğrencinin üst yarıyıldan ders almış olması üst yarıyıldan olduğu anlamına gelmez. Müfredatta zorunlu olan dersler için muafiyet sınavları, her dönemin başında İngilizce I ve II dersleri için de yapılmaktadır. Söz konusu sınavlardan geçer not alan öğrenciler müfredattaki ilgili dersten muaf olmakta ve notları öğrencilerin transkriptlerine işlenmektedir.

Kanıtlar

<https://ogrenciisleri.comu.edu.tr/arsiv/duyurular/2023-2024-bahar-donemi-yatay-gecis-islemleri-r291.html>

<https://ogrenciisleri.comu.edu.tr/arsiv/duyurular/2022-dgs-ek-yerlestirme-kayit-islemleri-r267.html>

<https://ogrencisleri.comu.edu.tr/arsiv/duyurular/2022-2023-egitim-ogretim-yili-bahar-yariyili-kurum-r270.html>

<https://ogrencisleri.comu.edu.tr/arsiv/haberler/2023-osys-verlestirme-sonuclarina-gore-universitem-r283.html>

Durum

- Uygulama Yok
 Olgunlaşmamış Uygulama
 Örnek Uygulama

1.3-Kurum ve/veya program tarafından başka kurumlarla yapılacak anlaşmalar ve kurulacak ortaklıklar ile öğrenci hareketliliğini teşvik edecek ve sağlayacak önlemler alınmalıdır.

Programımızdaki öğrenciler, yabancı dil, mülakat, not ortalaması gibi istenen şartları yerine getirdikleri takdirde lisans eğitimlerinin belirli bir döneminde başka bir yükseköğretim kurumunda yurt içi (Farabi)ve yurt dışı (Erasmus) öğrenci programları ile eğitim görebilirler. Üniversitemizin ise bu konuda anlaşmalı olduğu üniversiteler bulunmaktadır. Bunlara Erasmus ve Dış ilişkiler Koordinatörlüğü web sitemizden aktif olarak ulaşılmaktadır. Ayrıca Fakültemizde öğrenci değişim programlarıyla da ilgili bir koordinatörlük bulunmakta ve öğrencilerimiz aktif olarak buradan ve kendi program danışmanlarından destek almaktadır. Bu konuda öğrencilerimiz özellikle Erasmus'a başvuru yapmakta heveslidirler.

Erasmus programı, ise Avrupa'daki yükseköğretim kurumlarının birbirleri ile çok yönlü işbirliği yapmalarını teşvik etmeye yönelik Avrupa Birliği'nin bir eğitim programıdır. Yükseköğretim kurumlarının birbirleri ile ortak projeler üretip hayata geçirmeleri, öğrenci, idari ve akademik personel eğitimi yapabilmeleri için hibe niteliğinde karşılıksız mali destek sağlamaktadır. Erasmus öğrenim hareketliliği, Yükseköğretim Kurumu öğrencilerinin bir akademik yıl içerisinde eğitimlerinin bir veya iki dönemini Avrupa Birliği üyesi bir ülkedeki anlaşmalı bir yükseköğretim kurumunda gerçekleştirmesi olarak tanımlanmaktadır. Değişimin gerçekleşeceği akademik yıl birinci sınıfta okuyan lisans öğrencilerimiz Erasmus öğrenim hareketliliğine başvuruda bulunabilmekte, ancak değişim başladığında öğrencilerimizin 1. sınıf öğrencisi olmamaları gerekmektedir. Erasmus değişim programına başvurabilmesi için öğrencilerimizin yükseköğretim kurumu bünyesinde örgün eğitim kademelerinin herhangi birinde (birinci, ikinci veya üçüncü kademe) bir yükseköğretim

programına kayıtlı, tam zamanlı öğrenci olması gerekmektedir. Program öğrencilerimizin kümülatif akademik not ortalamasının (GNO) en az 2.00/4.00 olması gerekmektedir. Başvuru dönemlerinde öğrencilerimiz başvurularını Üniversitemizin web sayfasında (<http://erasmus.comu.edu.tr/ogrenim-genel-bilgi.html>) yayınlanan link aracılığı ile yapmaktadırlar. Öğrencilerimizin başvuru yapabilmesi için bölümümüz ile Erasmus Üniversite Beyannameyi sahibi bir AB Yükseköğretim Kurumu arasında ilgili akademik yılda (örn. 2022-2023 Eğitim-Öğretim Yılı için) geçerli olan bir Erasmus İkili Anlaşması olması gerekmektedir. 2023 yılı itibariyle 1 öğrencimiz Erasmus anlaşması ile yurtdışında öğrenim görmektedir.

Kanıtlar

<https://erasmus.comu.edu.tr/ikili-anlasma/anlasma-listesi-aktif-r150.html>

<https://ogrenciisleri.comu.edu.tr/ogrenci-islemleri/cap-r144.html>

<https://farabi.comu.edu.tr/>

<https://mevlana.comu.edu.tr/ulkeler.html>

<http://temel.egitim.comu.edu.tr/ogrenim-hareketliliği/erasmus-degisim-programi-misafir-ogrencilerimiz.html>

<http://temel.egitim.comu.edu.tr/ogrenim-hareketliliği/erasmus-degisim-programi-giden-ogrencilerimiz.html>

<http://temel.egitim.comu.edu.tr/ogrenim-hareketliliği/erasmus-degisim-programi-giden-ogretim-uyelerimiz.html>

<https://egitim.comu.edu.tr/calisma-gruplari/ab-egitim-programlari-ve-dis-iliskiler.html>

A. BİRİMİN AMAÇ VE HEDEFLERİ

STRATEJİK AMAÇ 1

EĞİTİM ÖĞRETİMİN KALİTESİNİ ARTIRMAK

Hedef 1.1. Uluslar arası eşdeğerlik ölçütlerini karşılayan yüksek nitelikli eğitim vermek ve eğitim/öğretim alanında etkin bir üye olmak

F1.1.1. Akreditasyon ve kalite denetim işlemlerini başlatmak

F1.1.2. Öğrenci ve öğretim elemanlarının ulusal ve uluslararası düzeyde deneyimlerini ve hareketliliklerini artıracak önlemler almak (Erasmus, Leonardo vb)

Hedef 1.2. Bölümlere gelen öğrenci niteliklerini iyileştirmek

F1.2.1. Fakülteyi tercih edecek öğrenci grubunun gelecekteki meslek ve okulları konusunda bilinçlendirecek çalışmalar yapılması

F1.2.2. Öğrencilerin motivasyonlarını artıracak ödüller konulması teşvik ve çalışmalarda bulunulması

F1.2.3. Okul ziyaretleri yapılarak ve kabul edilerek adayların bilgilendirilmesi

Hedef 1.3. Öğrencilerin ilgi alanlarına göre, sorun çözme, ekip çalışması yapabilme, proje hazırlama becerilerini kazandırmak, özgüvenlerinin gelişmesine katkı vermek, güncel ve çağdaş gelişmelere uyum sağlamak, takım ruhu yaratmak

F1.3.1. Farklı disiplinlerin birlikte çalıştığı, farklı bakış açılarının bir araya getirildiği disiplinler arası yaklaşımlara öncelik verilmesi

F1.3.2. Seçimli derslerle farklı ilgi alanlarında eğitime olanak sağlanması.

Hedef 1.4. Araştırma-eğitim-uygulama bütünselliğini sağlamak

F1.4.1. Eğitim kapsamında sosyal sorumluluk projelerinin desteklenmesi ve geliştirilmesi

F1.4.2. Meslek alanları ile ilgili Milli Eğitim Müdürlüğü ile yerel yönetimleri ile bilgi ve deneyim alışverişlerini gerçekleştirecek yol ve yöntemlerin oluşturulması sorun alanları ve önceliklerinin ortaklaşa belirlenmesi, veri bankasının oluşturulması

F1.4.3. Meslek alanları ile ilgili sivil toplum örgütleri ile ortak sorunlar belirleyerek çözümler konusunda çalışmaların kurgulanması

F1.4.4. Meslek içi eğitim programlarının oluşturulması konusunda katkı konması ve bunların sürekliliğinin sağlanması

Hedef 1.5. Öğrenci ve mezunlarla etkin iletişim sağlamak, bunun için ortam oluşturmak

F1.5.1. Grup çalışması, arşiv vb. mekanların sağlanması, dijital ortamda her tür kayıtn arşivlenmesine olanak sağlayacak ortamın yaratılması

F1.5.2. Öğrenci ve mezunlarla ilişki sağlayacak kurumsal yapıların oluşturularak, sürekli kılınması

F1.5.3. Elektronik ortamda tüm öğrenci, mezun ve ilgililere yönelik bilgi akış ve alışverişinin sağlanması

STRATEJİK AMAÇ 2

AKADEMİK KADRONUN NİTELİĞİNİ ARTIRMAK

Hedef 2.1. Akademik kadronun bilimsel alanda kendisini geliştirebileceği ortamı yaratmak

F2.1.1. Akademik kadronun nitelik ve niceliğinin artırılması konusunda çalışmalar yapılması

F2.1.2. Akademik kadronun, yükseltme koşullarını sağlama konusunda çalışmalarının teşvik edilmesi

F2.1.3. Akademik çalışmalara teşvik, maddi destek, fon ve çalışma ortamı sağlanması konusunda önlemler alınması.

F2.1.4. Öğretim elemanlarının en az bir yabancı dili geliştirebilmeleri konusunda çalışmalarını kolaylaştırıcı önlemler alınması, teşvik mekanizmaları oluşturulması

F2.1.5. Deneyim, bilgi ve görgü alışverişinin artırılabilmesi için yurt içi ve yurtdışı diğer üniversiteler ile etkileşimin sağlanması, ortak çalışma ortamları oluşturulması

F2.1.6. Öğretim elemanlarının ulusal ve uluslar arası değişim ve hareketlilik programlarına katılımlarının desteklenmesi ve teşvik edilmesi

F2.1.7. Fakülteye bağlılığı arttırmak için toplantılar, seminerler ve sosyal aktiviteler düzenlenmesi

Hedef 2.2. Fakülte ve Bölümlerin Tanınırlığını Artırmak

F2.2.1. Ulusal ve uluslararası alanda yapılan araştırma proje ve çalışmalarının desteklenmesi

F2.2.2. Ulusal ve uluslar arası düzeyde iletişim olanaklarının artırılması, imaj güçlendirecek çalışmalar yapılması ve tanıtılması

F2.2.3. Yurt ii ve yurtdışından ğretim üye veya meslek adamlarının ortak alıřma ders veya konferans gibi faaliyetlerde bulundurulmalarının saėlanması

F2.2.4. Mezunlar ve ilgili meslek kuruluřları ile ortak alıřma ve organizasyonların dzenlenip geliřtirilmesi

F2.2.5. Faklte ve blmleri topluma tanıtacak sosyal ve bilimsel etkinliklere destek saėlanması

Hedef 2. 3. ğretim elemanlarını ulusal ve uluslararası mesleki pratik kazanmaları konusunda desteklemek

F2.3.1. ğretim elemanlarının yarışmalar, fuarlar, sergiler ve mesleki uygulama alıřmaları konusunda teřvik edilmesi

F2.3.2. Mesleki uygulama alıřmalarının artırılması ve brokratik iřlemlerin azaltılması konusunda yntemlerin geliřtirilmesi

Hedef 2.4. Fiziksel yapı ve teknik olanakları geliřtirmek

F2.4.1. Fiziksel evre kořul ve konfor niteliėinin artırılması

F2.4.2. Teknik tehizat nitelik ve niceliėinin artırılması

F2.4.3. Kullanılacak ara ve tehizatın gncellenmesi ve bakımı konusunda nlemlerin alınması

STRATEJİK AMA 3

YNETİMİN ETKİNLİėİNİ ARTIRMAK

Hedef 3.1. Her dzeyde (ėrenci, ğretim elemanı, alıřanlar) ynetimsel katılımın artırılması

F3.1.1. Alt ve st ynetim birimleri ile hızlı iletiřim ve bilgi akıř iřlerliėinin saėlanması

F3.1.2. Her birey ve paydařın katılarak ynetime iliřkin grř ve dřnce katkısı saėlayabileceėi toplantı, seminer, alan alıřması gibi ortamların hazırlanmasına olanak saėlanması

F3.1.3. Faklteye ait sorunların zlmesine ynelik farklı niteliklerdeki paydařlarla oluřturulacak komisyon, organizatrlk, alıřma grupları gibi organların oluřumuna destek saėlanması

Hedef 3. 2. Fiziksel ortam konfor kořullarının geliřtirilmesi ve denetiminin saėlanması

F3.2.1. Faklte elemanlarının alıřmalarını yrtebilecekleri ideal konfor kořullarına sahip alanların oluřturularak, denetimlerinin saėlanması.

F3.2.2. Fakülte elemanlarının çalışma saatleri dışındaki informal zamanlarını değerlendirebilecekleri sosyal alanların oluşturulmasına destek sağlanması

F3.2.3. Fiziksel alanların her türlü bakım, onarım ve tamirat işlerinin yapılması, takibi ve denetim ile sürekliliğinin sağlanması

Hedef 3.3. Her düzeyde mezun meslek çalışanları ve okul ilişkisinin sağlanması ve sürdürülmesi için önlemler alınması

F3.3.1. Alt ve üst yönetim birimleri ile hızlı iletişim ve bilgi akışı işlerliğinin sağlanması

F3.3.2. Meslek kuruluş ve odaları ile her düzeyde ilişkinin güçlü kılınması

Durum

- Uygulama Yok
 Olgunlaşmamış Uygulama
 Örnek Uygulama

1.4-Öğrencileri ders ve kariyer planlaması konularında yönlendirecek danışmanlık hizmeti verilmelidir.

1.4. Danışmanlık ve İzleme

Danışmanlar, öğrencilerin staj yeri kabul onay, staj değerlendirme ve sözlü sınav komisyonu oluşturma, kayıt yenileme, ders ekleme bırakma işlemlerine onay vermekle ve öğrencilerin kayıtlı oldukları programı izlemelerinde; eğitim-öğretim çalışmaları ve üniversite yaşamıyla ilgili sorunlarının çözümünde rehberlik yapmakla görevlidirler. Program öğrencilerin başarısını takip etme, danışmanlık hizmeti verme, niteliklerini geliştirme ve izleme sorumluluğunu yüklenmiştir. Öğrenci başarısının değerlendirilmesi ve izlenmesi öğretimde amaçlanan hedeflere ulaşılmasının bir göstergesi olarak kabul edilmektedir. Başarı, bireysel sınav notu ve sınıf bazında genel ortalamaların izlenmesi ile değerlendirilmektedir. Aynı zamanda danışman öğretim elemanı öğrencileri birinci sınıftan itibaren her konuda bilgilendirmek, yönlendirmek ve takip etmek durumundadır. Program danışmanı olan öğretim elemanları ise öğrencilerin sadece staj, kayıt yenileme, ders kayıt veya ders danışmanlık işlemleriyle değil aynı zamanda onlarla dostane ilişkiler içerisine girerek tıpkı bir mentor veya koç gibi öğrenciler yönlendirilmeye çalışılmakta ve destek görmektedirler. Bunun yanı sıra Okul Öncesi Eğitim Programındaki tüm öğretim elemanları öğrencilerle yakın ilişkiler içerisinde olup onları yönlendirmektedir. Öğretim elemanlarıyla

bu şekilde rahat iletişim kurup destek görmek de öğrencilerimizin motivasyonunu arttırmakta ve memnuniyet düzeylerini ciddi oranda etkilemektedir.

Kanıtlar

<http://temel.egitim.comu.edu.tr/arsiv/duyurular>

<http://temel.egitim.comu.edu.tr/akademik-kadro-r5.html>

<http://temel.egitim.comu.edu.tr/bolum-ve-abd-koordinatörleri-r6.html>

<http://temel.egitim.comu.edu.tr/yonergeler-r35.html>

Durum

- | |
|---|
| <input type="checkbox"/> Uygulama Yok |
| <input type="checkbox"/> Olgunlaşmamış Uygulama |
| <input type="checkbox"/> Örnek Uygulama |

1.5-Öğrencilerin program kapsamındaki tüm dersler ve diğer etkinliklerdeki başarıları şeffaf, adil ve tutarlı yöntemlerle ölçülmeli ve değerlendirilmelidir.

1.5. Başarı Değerlendirmesi

Üniversitemizde; ara sınav, ara sınav mazeret sınavı, yarıyıl sonu sınavı ve bütünleme sınavları yapılır. Ayrıca öğrencilerimizin talep de bulunduğu ilgili bazı dersler için yaz okulu da açılabilir. Yanı sıra öğrencilerimizin iş yükü ve performansı Bologna sistemine göre AKTS Bilgi Paketinde ve UBYS Öğrenci Bilgi Sisteminde aktif biçimde takip edilmekte, sınav yükleri ağırlıklarına göre değiştirilebilmektedir. Sınavlarımız;

- **Ara Sınavlar / Vizeler:** her ders için en az bir kez yapılır. Ara sınav programı; her yarıyılın ilk dört haftası içinde derslerden sorumlu öğretim elemanlarının görüşü alınarak yönetim tarafından organize edilir ve tarihler buna göre ilan edilir. Ara sınav notları dönem sonu sınavlarından en az iki hafta önce ilan edilmektedir.

• **Yarıyıl Sonu / Final Sınavları:** En az ondört haftalık eğitim-öğretim döneminden sonraki iki hafta içerisinde yapılır. Her ders için yarıyıl sonu sınavı yapılır. Yarıyıl sonu sınavına katılmayan öğrenciler o dersten başarısız sayılır ve başarı notu olarak FF verilir. Yarıyıl sonu sınavları ile ilgili takvim, birimlerin önerileri alınarak Üniversite Senatosu tarafından belirlenir. Yarıyıl sonu sınav programları, dekanlık ve yüksekokul müdürlükleri tarafından hazırlanır ve sınavlardan en az iki hafta önce ilan edilir. Yarıyıl sonu sınavı için mazeret sınavı açılmaz.

• **Mazeret Sınavları:** Haklı ve geçerli nedenlere dayalı mazereti dolayısıyla ara sınava katılmayan ve sınavdan sonraki bir hafta içerisinde durumunu belgeleyen öğrencilerin mazeretlerinin ilgili yönetim kurullarınca kabul edilmesi halinde, öğrencinin katılmadığı ara sınavlar o yarıyıl içinde öğretim elemanının belirlediği tarihte yazılı olarak yapılır. Mazeret sınavlarına herhangi bir nedenle girmeyen öğrencilere, tekrar mazeret sınavı açılmaz.

• **Bütünleme Sınavları:** Dönem sonu sınavları sonucunda başarısız olanlar başarısız oldukları derslerin bütünleme sınavlarına girebilirler. Bütünleme sınavına girmeyenler başarısız sayılırlar ve bu öğrencilere ayrıca bir sınav açılmaz. Bütünleme sınavları dönem sonu sınavlarının bitiminden itibaren üçüncü haftada yapılır. Bütünleme sınavları için mazeret sınavı açılmaz.

Bunların dışında başarılı olamayan öğrencilerimiz 3 farklı sınav hakkı daha bulunmaktadır:

Tek Ders Sınavı: Dört yarıyılı tamamlayarak mezun olma durumuna gelen ancak yalnızca bir dersi veremeyen veya tüm dersleri veren ancak GNO'su 2.00 olmayan öğrencilerin yararlandığı sınavdır.

Üç Ders Sınavı: Bir, iki veya üç dersten girilen 2010 ve öncesi girişli öğrencilerin yararlandığı sınavdır.

Ek Sınavlar: Azami öğrenim süresi (**8 Yarıyıl- 4 Yıl**) sonunda mezun olma durumundaki öğrencilerimize, başarısız oldukları (**FF-FD-YS harf notlu**) bütün dersler için iki ek sınav hakkı tanınır.

Bu sınavlar sonunda, mezun olabilmesi için başarması gereken toplam ders sayısını, beşe indiremeyen öğrencilerin üniversite ile ilişkileri kesilir. Genel olarak tüm sınav sonuçları onbeş gün içerisinde dersin ilgili öğretim elemanı tarafından Çanakkale Onsekiz Mart Üniversitesi Öğrenci Bilgi Sistemi internet sayfasında ilan edilir. Sınav sonuçlarının

açıklanmasından itibaren sınav belgeleri üç yıl süreli saklanır. Derslerde devamsızlık sınırını aşan öğrenciler, o derse devam etmemiş sayılırlar, sınavlara alınmazlar ve o dersten başarısız kabul edilirler. Öğrenciler, ilgili kurullarca kabul edilen sağlık raporlarının kapsadığı süreler içinde de devamsız sayılırlar. Ara sınav ve dönem içi etkinliklerden alınan notların ortalamasının % 40'ı, yarıyıl sonu veya bütünleme sınav notunun % 60 katkısı alınarak ilgili öğretim elemanı tarafından belirlenir ve öğretimin ilk iki haftasında öğrencilere bildirilir. Dersin öğretim elemanı tarafından, her ders için öğrencilerin aldıkları başarı notarı 100 puan üzerinden ele alınarak başarı notu değerlendirme tablosuna uygun olarak dersin yarıyıl sonu başarı notu harfli ve katsayılı not biçiminde, aşağıdaki tablodaki gibi takdir edilir:

90-100 Puan - AA (Katsayı 4.0, AKTS notu A)

85-89 Puan - BA (Katsayı 3.5, AKTS notu B)

80-84 Puan - BB (Katsayı 3.0, AKTS notu B)

70-79 Puan - CB (Katsayı 2.5, AKTS notu C)

60-69 Puan - CC (Katsayı 2.0, AKTS notu C)

55-59 Puan - DC (Katsayı 1.5, AKTS notu D)

50-54 Puan - DD (Katsayı 1.0, AKTS notu E)

40-49 Puan - FD (Katsayı 0.5, AKTS notu F)

0-39 Puan - FF (Katsayı 0, AKTS notu FX)

Y eterli - YE (Katsayı -, AKTS notu S)

Yetersiz - YS (Katsayı -, AKTS notu U)

Devamsız - DS (Katsayı 0(Kredili dersler için), AKTS notu NA)

Buna göre öğrenci;

- (AA), (BA), (BB), (CB) veya (CC) notlarından birini almış ise o dersi başarmış sayılır.
- (DC) veya (DD) notlarından birini almış ise o dersi “koşullu” başarmış sayılır.
- (FD) ve (FF) notlarından birini almış ise o dersi başaramamış sayılır.
- Kredisiz olan dersler ile stajların devamsızlık ve başarı değerlendirmelerinde; (YE) yeterli, (YS) yetersiz, (DS) devamsız sayılır.
- Girmeye hak etmediği bir sınava girmesi sonucunda aldığı not iptal edilir.

2547 sayılı Kanununun 5 inci maddesinin birinci fıkrasının (1) bendinde belirtilen ortak zorunlu derslerinden alınan (YE) ve (YS) notları ile kredisiz dersler için (DS) notları ağırlıklı not ortalamasının hesabında dikkate alınmazlar; ancak kredili derslerde DS notunun karşılığı

0.00 sayılır. Bir dersten başarılı sayılabilmek için diğer şartlara ek olarak o dersin yarıyıl sonu veya bütünleme sınavından en az 50 puan almak gerekir, alamayanlar not ortalaması ne olursa olsun başarısız (FD ve altı) sayılır.

Böylelikle öğrencilerimin başarı durumları, üniversitemiz sınav yönetmeliğinin 22. maddesine göre derslerden almış oldukları notlar ve derslerin kredileri ile hesaplanan “Yarıyıl/Dönem Not Ortalaması (DNO)” ve “Genel Not Ortalaması (GNO)” değerleriyle izlenmiş olur. DNO bir yarıyıldaki aldıkları derslerin her birinin kredisi ile bu derslerden alınan notların çarpımları toplamının aynı derslerin kredi toplamına bölünmesi, GNO ise tüm yarıyıllarda aldıkları derslerin her birinin kredisi ile bu derslerden alınan notların çarpımları toplamının tüm derslerin kredi toplamına bölünmesi ile elde edilir. 27/09/2016 tarihli ve 29840 sayılı Resmi Gazete’de yayınlanan yeni Çanakkale Onsekiz Mart Üniversitesi Önlisans- Lisans Eğitim Öğretim Ve Sınav Yönetmeliği uyarınca 2014 ve sonrası kayıtlı öğrenciler için şu hüküm uygulanır: “(DC) veya (DD) notlarından birini almış ve GNO’su 2.00 ve üzeri ise koşullu başarılı sayılır; (DC) veya (DD) notlarından birini almış ve GNO’su 2.00’in altında ise koşullu başarısız sayılır.”

Kanıtlar

<https://www.mevzuat.gov.tr/mevzuat?MevzuatNo=19649&MevzuatTur=8&MevzuatTertip=5>

S.A	Stratejik Hedef	Faaliyet
STRATEJİK AMAÇ 1 -	Hedef 1.1. Uluslar arası eşdeğerlik ölçütlerini karşılayan yüksek nitelikli eğitim vermek ve eğitim/öğretim alanında etkin bir öge olmak	F1.1.1. Akreditasyon ve kalite denetim işlemlerini başlatmak F1.1.2. Öğrenci ve öğretim elemanlarının ulusal ve uluslararası düzeyde deneyimlerini ve hareketliliklerini artıracak önlemler almak (Erasmus, Leonardo vb)
	Hedef 1.2.	F1.2.1. Fakülteyi tercih edecek öğrenci grubunun gelecekteki meslek ve okulları konusunda bilinçlendirecek çalışmalar yapmak

	Bölgelere gelen öğrenci niteliklerini iyileştirmek	F1.2.2. Öğrencilerin motivasyonlarını artıracak ödüller konularında teşvik ve çalışmalarda bulunulması	
	Hedef 1.3. Öğrencilerin ilgi alanlarına göre, sorun çözme, ekip çalışması yapabilme, proje hazırlama becerilerini kazandırmak, özgüvenlerinin gelişmesine katkı vermek, güncel ve çağdaş gelişmelere uyum sağlamak, takım ruhu yaratmak	F1.3.1. Farklı disiplinlerin birlikte çalıştığı, farklı bakış açıları arasında araya getirildiği disiplinler arası yaklaşımlara öncelik verilmesi	
		F1.3.2. Seçimli derslerle farklı ilgi alanlarında eğitime olanak sağlanması	
	Hedef 1.4. Araştırma-egitim-uygulama bütünselliğini sağlamak	F1.4.1. Eğitim kapsamında sosyal sorumluluk projelerinin desteklenmesi ve geliştirilmesi	
		F1.4.2. Meslek alanları ile ilgili Milli Eğitim Müdürlüğü ile yetkililerin yönetimleri ile bilgi ve deneyim alışverişlerini gerçekleştirecek ortak çalışmalar ve yöntemlerin oluşturulması sorun alanları ve önceliklerinin belirlenmesi, veri bankasının oluşturulması	
		F1.4.3. Meslek alanları ile ilgili sivil toplum örgütleri ile ortak çalışmalar belirleyerek çözümler konusunda çalışmaların gerçekleştirilmesi	
		F1.4.4. Meslek içi eğitim programlarının oluşturulması konusunda katkı konması ve bunların sürekliliğinin sağlanması	
	Hedef 1.5. Öğrenci ve mezunlarla etkin iletişim sağlamak, bunun için ortam oluşturmak	F1.5.1. Grup çalışması, arşiv vb. mekanların sağlanması, dijital ortamda her tür kayıtların arşivlenmesine olanak sağlayacak ortamın oluşturulması	
		F1.5.2. Öğrenci ve mezunlarla ilişki sağlayacak kurumsal yapıların oluşturularak, sürekli kılınması	
		F1.5.3. Elektronik ortamda tüm öğrenci, mezun ve ilgililere yönelik bilgi akışı ve alışverişinin sağlanması	
S.A	Stratejik Hedef	Faaliyet	
STRATEJİK AMAÇ 2 - AKADEMİK KADRONUN NİTELİĞİNİ ARTIRMAK	Hedef 2.1. Akademik kadronun bilimsel alanda kendisini geliştirebileceği ortamı yaratmak	F2.1.1. Akademik kadronun nitelik ve niceliğinin artırılması konusunda çalışmalar yapılması	
		F2.1.2. Akademik kadronun, yükseltilme koşullarını sağlama konusunda çalışmalarının teşvik edilmesi	
		F2.1.3. Akademik çalışmalara teşvik, maddi destek, fon ve çalışmalar ortamı sağlanması konusunda önlemler alınması.	
		F2.1.4. Öğretim elemanlarının en az bir yabancı dili geliştirebilmeleri konusunda çalışmalarını kolaylaştırıcı önlemlerin alınması, teşvik mekanizmaları oluşturulması	
		F2.1.5. Deneyim, bilgi ve görgü alışverişinin artırılabilmesi için içi ve yurtdışı diğer üniversiteler ile etkileşimin sağlanması, ortak çalışma ortamları oluşturulması	
		F2.1.6. Öğretim elemanlarının mesleki hareketliliğinin artırılması ve desteklenmesi	
	Hedef 2.2. Fakülte ve bölümlerin tanınırlığını artırmak	F2.2.1. Ulusal ve uluslararası alanda yapılan araştırma projelerinin desteklenmesi	
		F2.2.2. Ulusal ve uluslararası düzeyde iletişim olanaklarının artırılması, imaj güçlendirecek çalışmalar yapılması ve tanıtım faaliyetlerinin gerçekleştirilmesi	
		F2.2.3. Yurt içi ve yurtdışından öğretim üyesi veya meslek adamlarının ortak çalışma ders veya konferans gibi faaliyetlerle bulundurulmalarının sağlanması	
		F2.2.4. Mezunlar ve ilgili meslek kuruluşları ile ortak çalışmaların gerçekleştirilmesi ve organizasyonların düzenlenip geliştirilmesi	

		F2.2.5. Fakülte ve bölümleri topluma tanıtacak sosyal ve bilişimsel etkinliklere destek sağlanması		
	Hedef 2.3. Öğretim elemanlarını ulusal ve uluslararası mesleki pratik kazanmaları konusunda desteklemek	F2.3.1. Öğretim elemanlarının yarışmalar, fuarlar, sergiler ve mesleki uygulama çalışmaları konusunda teşvik edilmesi F2.3.2. Mesleki uygulama çalışmalarının artırılması ve bürokrasi işlemlerin azaltılması konusunda yöntemlerin geliştirilmesi		
	Hedef 2.4. Fiziksel yapı ve teknik olanakları geliştirmek	F2.4.1. Fiziksel çevre koşul ve konfor niteliğinin artırılması F2.4.2. Teknik teçhizat nitelik ve niceliğinin artırılması F2.4.3. Kullanılacak araç ve teçhizatın güncellenmesi ve bakım konusunda önlemlerin alınması		
S.A	Stratejik Hedef	Faaliyet		
STRATEJİK AMAÇ 3 - YÖNETİMİN ETKİNLİĞİNİ ARTIRMAK	Hedef 3.1. Her düzeyde (öğrenci, öğretim elemanı, çalışanlar) yönetsel katılımın artırılması	F3.1.1. Alt ve üst yönetim birimleri ile hızlı iletişim ve bilgi akışının sağlanması F3.1.2. Her birey ve paydaşın katılarak yönetime ilişkin görüş ve düşünce katkısı sağlayabileceği toplantı, seminer, alan çalışmaları gibi ortamların hazırlanmasına olanak sağlanması F3.1.3. Fakülteye ait sorunların çözülmesine yönelik farklı niteliklerdeki paydaşlarla oluşturulacak komisyon, organizasyon, çalışma grupları gibi organların oluşumuna destek sağlanması		
	Hedef 3.2. Fiziksel ortam konfor koşullarının geliştirilmesi ve denetiminin sağlanması	F3.2.1. Fakülte elemanlarının çalışmalarını yürütebilecekleri konfor koşullarına sahip alanların oluşturularak, denetimlerinin sağlanması. F3.2.2. Fakülte elemanlarının çalışma saatleri dışındaki informasyon zamanlarını değerlendirebilecekleri sosyal alanların oluşturulmasına destek sağlanması F3.2.3. Fiziksel alanların her türlü bakım, onarım ve tamirat işlerinin yapılması, takibi ve denetim ile sürekliliğinin sağlanması		
	Hedef 3.3. Her düzeyde mezun meslek çalışanları ve okul ilişkisinin sağlanması ve sürdürülmesi için önlemler alınması	F3.3.1. Alt ve üst yönetim birimleri ile hızlı iletişim ve bilgi akışının sağlanması F3.3.2. Meslek kuruluş ve odaları ile her düzeyde ilişkinin güçlendirilmesi		
Durum	<input type="checkbox"/> Uygulama Yok <input type="checkbox"/> Olgunlaşmamış Uygulama <input type="checkbox"/> Örnek Uygulama			

1.6-Öğrencilerin mezuniyetlerine karar verebilmek için, programın gerektirdiği tüm koşulların yerine getirildiğini belirleyecek güvenilir yöntemler geliştirilmiş ve uygulanıyor olmalıdır.

1.6. Programdan Mezuniyet Koşulları

Okul Öncesi Eğitim Programıyla ilgili mezuniyet kriterleri belirleme ve mezuniyet komisyonu bulunmaktadır. Bir öğrencinin öğrenimini başarı ile bitirerek programından lisans derecesi elde edebilmesi için Öğretim programlarındaki tüm derslerden 4.00 üzerinden en az

2.00 Genel Not Ortalamasına sahip olmaları ve bu zorunlu ve seçimlik derslerin (240 ATKS karşılığı) tümünden başarılı olması zorunludur. Bir öğrencinin GNO'su aynı zamanda mezuniyet not ortalamasıdır. GNA (Genel not ortalaması) yerel krediye göre hesaplanmaktadır.

- a) Bir öğretim yılı boyunca tüm dersleri almak, devam koşulunu yerine getirmek, tüm derslerde en az (CC) almak ve herhangi bir disiplin cezası almamış olmak şartıyla genel not ortalamasına (GNO) göre kayıtlı bulunduğu programın/bölümün her sınıfının birinci, ikinci ve üçüncüsü onur öğrencileri olarak kabul edilir ve bu öğrenciler ilgili Dekanlıkça/Müdürlükçe öğretim yılı sonunda teşekkür belgesi ile ödüllendirilir.
- b) Normal öğrenim süresi içerisinde tüm dersleri almak, devam koşulunu yerine getirmek, tüm derslerde en az (CC) almak ve herhangi bir disiplin cezası almamış olmak şartıyla GNO'na göre Çanakkale Onsekiz Mart Üniversitesini birinci olarak bitiren öğrenci/öğrenciler Çanakkale Onsekiz Mart Üniversitesi yüksek onur öğrencisi kabul edilir ve bu öğrenci/öğrenciler Rektörlükçe Çanakkale Onsekiz Mart Üniversitesi yüksek onur öğrencisi takdir belgesi ile ödüllendirilir.

Kanıtlar

<https://ogrencileri.comu.edu.tr/mevzuat/mevzuat-r11.html>

Durum

- Uygulama Yok
- Olgunlaşmamış Uygulama
- Örnek Uygulama

2-PROGRAM EĞİTİM AMAÇLARI

2.1-Değerlendirilecek her program için program eğitim amaçları tanımlanmış olmalıdır.

--

Tanımlanan Program Eğitim Amaçları

Anabilim Dalımızın başlıca hedefleri ulusal ve uluslararası Okul Öncesi Eğitimi Anabilim Dalları arasında akademik derecelendirmede lider konuma gelerek, kuram ve uygulamaları geliştirmek amaçlı akademik araştırma ve yayınlarda bulunmaktır. Gerekli bilimsel ve sosyal yetilerle donatılmış, bir üst seviyedeki eğitimleri takip edebilen, çalışacakları ortamlarda kritik düşünme ve liderlik becerilerine sahip, disiplinler arası işbirliği sağlayabilen, yönetici özelliklerine sahip, yenilikçi, özgün çözümler üretebilen Okul Öncesi Öğretmenleri yetiştirmektir.

Bu çerçevede tüm mezunlarımız;

- MEB’na bağlı ilkokul, ortaokul ve lise bünyesinde yer alan anasınıflarında ve bağımsız anaokullarında ya da özel kurum kapsamında yer alan kreş ve gündüz bakım evleri ve kolejlerde “Okul Öncesi Öğretmenliği” yapabilirler.
- Eğitim Fakülte’lerinde yüksek lisans yaparak akademik alanda ilerleyebilirler.

Kanıtlar

<http://temel.egitim.comu.edu.tr/hakkimizda-r1.html>

<https://ubys.comu.edu.tr/AIS/OutcomeBasedLearning/Home/Index?id=KAyDeMuOzY!xBBx!MOdWuoVBDQ!xGGx!!xGGx!&culture=tr-TR>

<http://temel.egitim.comu.edu.tr/kalite-guvenesi/oz-degerlendirme-r40.html>

Durum

- Uygulama Yok
- Olgunlaşmamış Uygulama
- Örnek Uygulama

2.2-Bu amaçlar; programın mezunlarının yakın bir gelecekte erişmeleri istenen kariyer hedeflerini ve mesleki beklentileri tanımına uymalıdır.

Program amaçlarına ulaşma kapsamında Okul Öncesi Eğitimi Programı'nın misyonu ve eğitim amaçları Çanakkale Onsekiz Mart Üniversitesi ve Eğitim Fakültesi öz görevleriyle uyumludur. Bu uyum yukarıdaki bölümlerde olduğu gibi bu bölümde de açıkça aktarılmıştır.

Üniversitemizin misyonu; Eğitim ve öğretimde bilgili, donanımlı, kültürlü ve özgüveni yüksek bireyler yetiştirmeyi hedefleyen; bilimsel çalışmalarda uygulamaya dönük, proje odaklı ve çok disiplinli araştırmalar yapma anlayışını benimsemiş; paydaşlarıyla sürdürülebilir ilişkileri gözeten; bilgiyi, sevgiyi ve saygıyı Çanakkale'nin tarihi ve zengin dokusuyla harmanlayan; **kalite odaklı, yenilikçi ve girişimci bir üniversite olmaktır.**

Üniversitemizin bu misyonuna karşılık Okul Öncesi Eğitimi olarak birimimiz eğitim alanındaki ihtiyaçları kapsamında uzmanlaştığımız alanlarda yenilikçi projelerle;

- Eğitim kalitesini artırarak, ulusal ve uluslararası sorunlara duyarlı, aranan eleman yetiştirmeyi,
- Çanakkale Onsekiz Mart Üniversitesi'nin dünya üniversitesi olma vizyonuna destek sağlamayı kendisine misyon edinmiştir. Bu kapsamda bağlı olduğumuz birimimiz ise;
- Bilimsel ve eğitsel tüm araçları etkin kullanarak, öğrencilerimize değer katan çözümler üretmek, Eğitim ve öğretim faaliyetlerinde, Üniversitemizin imkanları ölçüsünde en iyi teknolojik verileri kullanarak eğitimin etkinliğini ve verimliliğini artırmak,
- Okul Öncesi Eğitimi öğrencilerini Üniversitemizin en önemli paydaşı bilmek,
- Öğrencilerin Üniversite yaşamına uyumunu hızlandırmak için oryantasyon programları da dahil, çeşitli iç etkinliklerde bulunmak,
- Akademik ve idari kadroların öğrencilere karşı davranışlarına düzeyli ve memnuniyet oluşturacak standartlar getirmek ve bunları uygulamak,
- Öğrencilere eğitimlerini tamamladıktan sonra da organize faaliyetlerde ihtiyaç duyacakları ve karşılanması mümkün yardımlarda bulunmak, onlarla ilişkiyi sürekli kılarak iş birliğini artırmak,
- Öğrencilerin iş dünyasına kabul ettirilmeleri ve orada etkin olarak yerleşebilmeleri için destek çalışmaları gerçekleştirmek,
- Çalışanlarımızın kariyer hedeflerini gerçekleştirmelerinde destek sağlamak,

- Tüm bilimsel alanlarda teorik eğitimlerin uygulamalarla bütünleşmesine zemin hazırlayacak altyapı çalışmaları gerçekleştirmek,
- Birimlerde ve bireylerde sürekli gelişim anlayışını egemen kılmak ve gerçekleştirmek,
- Eğitim ve öğretim faaliyetlerinde yeni yöntem ve uygulamalarla diğer üniversitelerdeki eşdeğer birimlere önderlik etmek,
- Öğretim elemanlarını ve öğrencileri bilimsel çalışmalarda etkin yöntemlerle motive ederek uluslararası düzeyde ön plana çıkabilen eserler vermelerini sağlamak,
- Bilimsel araştırmaların kapsam alanını genişletmek amacıyla, çalışmaların sadece ulusal değil, uluslararası alanda da yapılabilmesi için gerekli tüm destekleri sağlamak ve farklı disiplinlerde ekipler oluşturulmasına öncülük etmek,
- Üniversitenin tüm faaliyetlerini iç ve dış paydaşları en üst düzeyde mutlu etme anlayışı ve amacıyla gerçekleştirmek,
- Hizmet ve eğitim seviyesinin yükseltilmesi için öneri sistemleri kurmak ve paydaşların önerilerini değerlendirmek,
- Daha etkili ve verimli eğitim öğretim faaliyetlerinde bulunmak amacıyla kalite yönetim sistemimizi sürekli iyileştirmek,
- İç paydaşlar arasındaki ilişkileri geliştirmek ve kurumsal bilinci geliştirerek yaygınlaştırmak,
- Akademisyenlerin iç ve dış paydaşlarla ilişkilerini daha etkin ve verimli hale getirerek, iç ve dış çevrenin bilimsel bilinçten daha fazla yararlanmasına imkân hazırlamak,
- Yöneticilerin yönetsel faaliyetlerinde pozitif motivasyon esasına uymalarını sağlamak,
- Yöneticilerin birbirleriyle dayanışma ve destek anlayışı içerisinde olmalarını sağlamak,
- Yönetsel kadro değişimlerinde kurumsal faaliyetlerde zafiyete yol açmamak için bilgi ve deneyimin aktarılmasını sistemleştirmek.

Kanıtlar

<https://omik.comu.edu.tr/>

<https://omik.comu.edu.tr/kurumsal/hakkimizda-r5.html>

<https://egitim.comu.edu.tr/galeriler/comu-mezunlar-bulusmasi-gerceklesti>

<http://temel.egitim.comu.edu.tr/arsiv/etkinlikler/temel-egitim-bolumu-mezun-ogrencileri-ile-toplanti-r221.html>

Durum

- Uygulama Yok
 Olgunlaşmamış Uygulama
 Örnek Uygulama

2.3-Kurumun, fakültenin ve bölümün özgörevleriyle uyumlu olmalıdır.

Program amaçlarına ulaşma kapsamında Okul Öncesi Eğitimi Programı'nın misyonu ve eğitim amaçları Çanakkale Onsekiz Mart Üniversitesi ve Eğitim Fakültesi'nin öz görevleriyle uyumludur. Bu uyum yukarıdaki bölümlerde olduğu gibi bu bölümde de açıkça aktarılmıştır. Üniversitemizin misyonu; Eğitim ve öğretimde bilgili, donanımlı, kültürlü ve özgüveni yüksek bireyler yetiştirmeyi hedefleyen; bilimsel çalışmalarda uygulamaya dönük, proje odaklı ve çok disiplinli araştırmalar yapma anlayışını benimsemiş; paydaşlarıyla sürdürülebilir ilişkileri gözeten; bilgiyi, sevgiyi ve saygıyı Çanakkale'nin tarihi ve zengin dokusuyla harmanlayan; kalite odaklı, yenilikçi ve girişimci bir üniversite olmaktır. Programımızın yer aldığı *Eğitim Fakültesi'nin misyonu*; eğitim, öğretim ve araştırma kalitesi ile Türkiye ve Dünyada tanınmış; katılımcı ve paylaşımcı bir yönetime sahip; fakülte-toplum işbirliğini sağlamada öncü; insan onurunu ve değerini yücelten; evrensel değerlere saygılı ve toplam kalite yönetimini benimsemiş bir fakülte olmaktır. Bununla birlikte fakültemiz öğrencilerine; bilgi toplumunun pozitif katılımcıları olmaları için gereken bilgi, beceri, yetkinlik ve ahlâkî değerleri en üst düzeyde kazandıran ve çağdaş bir öğretim kültürü oluşturmakla tanınan model bir fakülte olma amacındadır. Öğrencilerinin bireysel yeteneklerini geliştirmek, bilgilerini sosyal yaşama aktarmayı öğretmek için çağdaş metotları ve teknolojiyi kullanabilen, eleştirel düşünen, ömür boyu öğrenmeyi ilke edinen, ulusal ve uluslararası platformlara katılımcı, toplumun gelişmesine katkıda bulunarak yaratıcı

düşünebilen, Atatürk İlkelerine ve İnkılâplarına bağlı ve ona sahip çıkan öğretmenler yetiştirmektir. Bu bağlamda;

- Destekleyici bir eğitim ortamında, öğretim elemanı, öğrenci, öğretmen ve eğitim uzmanlarının gereksinim duyduğu hizmet ve olanakları sunan,
- Demokratik toplumun ideallerini taşıyan program ve uygulamaları gerçekleştiren,
- Her düzeyde eğitim sistemlerini öğretimsel teknoloji, öğrenci destek hizmetleri ve eğitim teknolojisini kullanarak hayata geçiren bir fakülte yaratmaktır.

Hedefler;

- Entellektüel birikime sahip ve etik açıdan donanımlı, insan onurunu ve değerini her şeyin üstünde tutan, mesleki becerilere sahip ve topluma katkıda bulunan başarılı öğretmenler yetiştirmek,
- Yurt içi ve yurt dışındaki diğer üniversitelerle işbirliği yaparak, özellikle Avrupa Birliği ülkeleriyle ortak projelerin geliştirilmesi, "değişim" programlarıyla öğrenci ve öğretim elemanı hareketliliğini sağlamak,
- Öğretim üyelerinin ulusal ve uluslararası dergilerde nitelikli yayınlar yapmasını teşvik etmek,
- Üniversitenin diğer fakülteleriyle ve tüm diğer kurumlarla işbirliği yaparak eğitim hizmet ve olanaklarının geliştirilmesini sağlamak,
- "Dünya Kenti Çanakkale" vizyonuna katkı sağlayacak nitelikte uluslararası akademik çevreden katılımların arttığı sempozyum, kongre, araştırma vb. akademik etkinlik ve organizasyonlarıyla,
- İş dünyası, kamu, sivil toplum kuruluşlarına bilim tarihi, felsefesi ve metodolojisiyle donatılmış araştırmacı, insan kaynağı ve yönetici, üniversitelere akademik kadro yetiştirmeye odaklanmış lisansüstü programlarıyla,
- Her öğrenciyi aktif üyesi yapan, sosyal öğrenme ve kendi kendine öğrenmeyi kurumsal öğrenmeye eklemeyen, kurumsal sorunlara çözüm üreten, sosyal zaman sağlayan, uluslararası öğrenci değişimine katkı sağlayan öğrenci topluluklarıyla uluslararası akademik topluluklar ile sürdürülebilir etkileşim sağlayan bir dünya fakültesi olmaktır.

Fakültemizin vizyonu, ekip çalışmaları ve katılımıcılığı en yüksek düzeyde sağlayarak, ulusal ve küresel etik değerlere sahip, yaratıcı, araştırmacı, toplumsal sorumluluk

taşıyan, ülke gençliğine ve refahına katkı sağlayan, geleceğin nitelikli öğretmenlerini yetiştirmektedir. Bununla birlikte araştırmaya dayalı eğitim-öğretim yöntemlerini uygulayarak; eğitim ve öğretimde uluslararası platformunda saygın bir yer edinen; topluma dönük akademik aktiviteler düzenleyerek etkili bir toplum-fakülte işbirliği oluşturmak ve "MENSUBU OLMAKTAN GURUR DUYULAN BİR FAKÜLTE" olmaktadır.

Bu doğrultuda, Okul Öncesi Öğretmenliği Programının amacı Özel kolejler, resmi okulların anaokulu ve anasınıflarında ve ayrıca kreşlerde okul öncesi çocukların bakımı ve eğitimini yürütebilecek nitelikli öğretmenler yetiştirmektedir. Programımız bu kapsamda mezunlarının, nitelikli birer okul öncesi öğretmeni olarak, eğitim alanında gerçekleşen güncel gelişmeleri takip eden, çocukları seven yüksek, özgüveni tam, kendinden emin profesyonel olarak öğretmenlik bilgi ve becerilerini kazanmaları ve kullanmalarını hedeflemektedir. Görüldüğü gibi, programımızın öz görevleri birim ve kurum öz görevleriyle tüm yönleriyle uyumludur. Eğitim amaçlarının yapılandırılmasında birimin ve kurumun öz görevleri göz önüne alınmış, tüm paydaşlarla farklı zamanlarda yapılan toplantılarda dile getirilen, çeşitli anketlerde yansıtılan değerlendirmeler tartışılarak bu amaçlar sürekli gelişim çalışmaları çerçevesinde güncellenmiştir. Tüm bunlara yönelik haberlerin linkleri de ayrıca kanıt olarak eklenmiştir.

Kanıtlar

<https://www.comu.edu.tr/misyon-vizyon>

<https://egitim.comu.edu.tr/fakultemiz/vizyon-misyon-r4.html>

<http://temel.egitim.comu.edu.tr/hakkimizda-r1.html>

<https://egitim.comu.edu.tr/calisma-gruplari/ab-egitim-programlari-ve-dis-iliskiler.html>

<http://temel.egitim.comu.edu.tr/kalite-guvenesi/oz-degerlendirme-r40.html>

Durum	<input type="checkbox"/> Uygulama Yok <input type="checkbox"/> Olgunlaşmamış Uygulama <input type="checkbox"/> Örnek Uygulama
--------------	---

2.4-Programın çeşitli iç ve dış paydaşlarını sürece dahil ederek belirlenmelidir.

Yeterli mesleki donanımına sahip, sürekli iyileşmeyi ve yaşam boyu öğrenmeyi ilke edinmiş, çağın gerektirdiği niteliklere sahip Okul Öncesi Öğretmeni yetiştirebilmek için programın öz görevi ile uyumlu amaçlar yukarıdaki bölümlerde de detaylı olarak aktarılmıştır. Programımızın gelişebilmesi, eğitim kalitesini artırabilmesi, çağdaş ve modern eğitim teknolojileri ile donatılabilmesi ancak tüm paydaşlarının desteği ile mümkün olabilecektir. Bu amaçla paydaşları belirleyerek onların durumlarını da dikkate alacak şekilde stratejilerini belirlemiştir. Bunların başlıcaları üniversitemiz ve Okul Öncesi Eğitimi ikili işbirliği ve protokolleri içerisinde bulunan kurumlardır. Bu kapsamda paydaşlarımızın başlıcaları şu şekilde sıralanabilir:

- Valilik, Kaymakamlık ve diğer resmî kuruluşlar,
- Yüksek Öğretim Kurulu,
- Üniversitelerarası Kurul,
- Ulusal ve Uluslararası Eğitim ve Araştırma Kurumları,
- Milli Eğitim Müdürlüğü
- Sivil Toplum Kuruluşları,
- Bankalar (Ziraat Bankası),
- Akademik personelimiz ve aileleri,
- İdarî personelimiz ve aileleri,
- Öğrencilerimiz ve aileleri,
- Mezunlarımız.

Program amaçlarına ulaşma kapsamında Okul Öncesi Eğitimi Programı'nın misyonu ve eğitim amaçları programımızın tüm iç ve dış paydaşlarının görüşü alınarak belirlenmiş ve

içselleştirilip gerekli görüldüğünde bölgesel, ulusal ve küresel ölçekteki gelişmeler de dikkate alınarak gerekli zamanlarda çağın gerekliliklerine göre yeniden tüm paydaşların fikirleri alınarak güncellenmektedir.

Kanıtlar

<http://temel.egitim.comu.edu.tr/kalite-guvencesi/oz-degerlendirme-r40.html>

<https://egitim.comu.edu.tr/projeler.html>

<http://temel.egitim.comu.edu.tr/arsiv/duyurular>

<http://temel.egitim.comu.edu.tr/arsiv/etkinlikler>

<http://temel.egitim.comu.edu.tr/arsiv/haberler>

<http://temel.egitim.comu.edu.tr/arsiv/etkinlikler/comu-egitim-fakultesi-temel-egitim-bolumu-okul-onc-r285.html>

<http://temel.egitim.comu.edu.tr/arsiv/etkinlikler/okul-oncesi-egitimi-anabilim-dali-kariyer-gunu-etk-r276.html>

<http://temel.egitim.comu.edu.tr/arsiv/etkinlikler/temel-egitim-bolumu-mezun-ogrencileri-ile-toplanti-r221.html>

<http://temel.egitim.comu.edu.tr/arsiv/etkinlikler/biga-ayse-dogan-mesleki-ve-teknik-anadolu-lisesind-r222.html>

<http://temel.egitim.comu.edu.tr/arsiv/etkinlikler/okul-oncesi-egitimi-anabilim-dali-ic-paydas-toplan-r175.html>

<http://temel.egitim.comu.edu.tr/arsiv/haberler/temel-egitim-ic-paydas-toplantisi-gerceklestirildi-r279.html>

<http://temel.egitim.comu.edu.tr/arsiv/haberler/can-sevim-bodur-mesleki-ve-teknik-anadolu-lisesind-r274.html>

<http://temel.egitim.comu.edu.tr/arsiv/etkinlikler/temel-egitim-bolumu-dis-paydas-toplantisi-r169.html>

<https://egitim.comu.edu.tr/calisma-gruplari/ab-egitim-programlari-ve-dis-iliskiler.html>

Durum

- Uygulama Yok
 Olgunlaşmamış Uygulama
 Örnek Uygulama

2.5-Kolayca erişilebilecek şekilde yayımlanmış olmalıdır.

Tüm iç ve dış paydaşlarımız ve özellikle öğrencilerimiz ile öğrenci adayları arkadaşlarımız Çanakkale Onsekiz Mart Üniversitesi Eğitim Fakültesi Okul Öncesi Eğitimi Programı misyon, amaç, hedef, detaylı öğretim planı ve ders içeriklerine programımızın web sayfasından ve ayrıca Üniversite Bilgi Yönetim Sistemi'nden kolaylıkla ulaşabilmektedirler.

Kanıtlar

<https://egitim.comu.edu.tr/iletisim>

<http://temel.egitim.comu.edu.tr/iletisim>

<https://egitim.comu.edu.tr/arsiv/duyurular/fakultemizde-oryantasyon-programi-gerceklestirildi-r1388.html>

<http://temel.egitim.comu.edu.tr/arsiv/etkinlikler/1-sinif-ogrencileri-icin-egitim-fakultesi-oryantas-r258.html>

Durum

- Uygulama Yok
 Olgunlaşmamış Uygulama
 Örnek Uygulama

2.6-Programın iç ve dış paydaşlarının gereksinimleri doğrultusunda uygun aralıklarla güncellenmelidir.

Program amaçlarına ulaşma kapsamında **Okul Öncesi** Eğitimi Programı'nın misyonu, eğitim amaçları, hedefleri ve öğretim planı yukarıda da detaylı olarak aktarıldığı gibi programımızın tüm iç ve dış paydaşlarının görüşü alınarak belirlenmiş ve içselleştirilip gerekli görüldüğünde bölgesel, ulusal ve küresel ölçekteki gelişmeler de dikkate alınarak gerekli zamanlarda çağımızın ve geleceğin gerekliliklerine uygun olarak yeniden tüm paydaşların fikirleri alınarak güncellenmiştir ve dönem de (en geç 3 yılda bir) güncellenmeye devam etmektedir. Bu kapsamda iç ve dış paydaş danışma kurulları oluşturulmuştur. Program amaçları, hedefleri ve öğretim planı belirlenirken program danışmanı ilgili bölüm başkanını, birim yöneticisini, programdaki öğretim elemanlarını ve program öğrencilerini toplantıya çağırarak öncelikle iç paydaşların görüşlerinin alındığı bir toplantı organize etmiştir. Ardından dış paydaşlarla gerçekleştirilen toplantılar ve endüstriden gelen talepler doğrultusunda program özgörevi ve amaçları ilgili birim ve kuruma uygun biçimde güncellenmiştir. Bu çerçevede gerek mevcut lisans öğrencilerimiz gerekse mezun olan öğrencilerimizin fikirleri alınarak eğitim ve öğretim içeriklerimizin zenginleşmesi, daha güncel, daha anlaşılır, daha dengeli, daha eğlenceli ve iş yaşamıyla daha uygun pratik bilgiler içerecek hale getirilmesi için gerekli tüm çalışmalar yapılmıştır. Bu çalışmalar her akademik yıl yılda bir kez tekrarlanmaktadır. Bu kapsamda gerekli performans göstergeleri ve değerlendirme anketleri oluşturulmuş ve gerçekleştirilen bu toplantılarda ve/veya dönem ilgililere çıktı olarak da birim web sitemiz aracılığıyla uygulanmaktadır.

Kanıtlar

<http://temel.egitim.comu.edu.tr/arsiv/etkinlikler/comu-egitim-fakultesi-temel-egitim-bolumu-okul-onc-r285.html>

<http://temel.egitim.comu.edu.tr/arsiv/etkinlikler/okul-oncesi-egitimi-anabilim-dali-kariyer-gunu-etk-r276.html>

<http://temel.egitim.comu.edu.tr/arsiv/etkinlikler/erasmus-ogrenci-degisim-programi-ve-staj-hareketli-r262.html>

<http://temel.egitim.comu.edu.tr/arsiv/etkinlikler/biga-ayse-dogan-mesleki-ve-teknik-anadolu-lisesind-r222.html>

<http://temel.egitim.comu.edu.tr/arsiv/haberler/can-sevim-bodur-mesleki-ve-teknik-anadolu-lisesind-r274.html>

<http://temel.egitim.comu.edu.tr/arsiv/haberler/5-bolgesel-erasmus-ofisleri-toplantisi-universitem-r228.html>

<http://temel.egitim.comu.edu.tr/arsiv/etkinlikler/temel-egitim-bolumu-dis-paydas-toplantisi-r169.html>

Durum

- Uygulama Yok
 Olgunlaşmamış Uygulama
 Örnek Uygulama

2.7-Test Ölçütü

Programımızın öz görev, amaç, hedef ve öğretim planı üniversitemizin ve fakültemizin kurumsal hedefleri ve önceliklerinin yanı sıra güncel yerel, bölgesel, ulusal ihtiyaçlar ve hedefler dikkate alınarak hazırlanmıştır. İlgili akademik kurullarda bölümün ve programımızın daha önceki yıllarda belirledikleri amaç ve hedeflerinin ne denli başarılı olduğu, eğitim ve öğretim programlarının öğrencilerin gereksinimleri ile hangi oranda örtüştüğü yine bölümümüz, programımız, birim yöneticilerimiz, birim Bologna koordinatörümüz tarafından belirli periyotlarla organize edilen çeşitli iç ve dış paydaş toplantılarıyla değerlendirilmektedir. Zira Yükseköğretim Yeterlilikler Çerçevesi lisans eğitimi için gerekli yeterlilikleri de tanımlamıştır. Mezunların bu yeterliliklere ne kadar sahip olduğu hakkında birim web sitemiz aracılığı ile ölçümler yapılmaktadır. Ayrıca programımız, bölümümüz ve/veya birimimiz akademik kurul toplantılarının dışında da iç ve dış paydaşlarla

yılda en az bir kez danışma kurulu toplantısı gerçekleştirmektedir. Bu toplantıların yanı sıra programımızın çıktısı olarak gerçekleştirdiği anketler ve bunların dışında da birimimizin web sitesinde bulunan iç ve dış paydaş anketleri, öğrencilerimizin staj yaptığı iş yerlerinin değerlendirme anketleri ve mezun öğrenci anketleri bulunmakta ve bu anketlerin sonuçlarına bilgi işlem daire başkanlığımız aracılığı ile ulaşılmaktadır. Bunların dışında programımıza ait akademik kurullar, komisyon toplantıları, eğitim-öğretim bilgi paketi, yıllık faaliyet raporları, yıllık iç kontrol raporları, 5 yıllık stratejik planlar ve gerçekleştirilen bu öz değerlendirme raporu da gerekli test ölçümlerini içermektedir.

Kanıtlar

<https://strateji.comu.edu.tr>

<https://kalite.comu.edu.tr/>

<http://temel.egitim.comu.edu.tr/kalite-guvencesi/olcme-degerlendirme-formlar-r44.html>

Durum

- Uygulama Yok
 Olgunlaşmamış Uygulama
 Örnek Uygulama

3-PROGRAM ÇIKTILARI

3.1-Program çıktıları, program eğitim amaçlarına ulaşabilmek için gerekli bilgi, beceri ve davranış bileşenlerinin tümünü kapsmalı ve ilgili (MÜDEK,FEDEK,SABAK,EPDAD vb. gibi) Değerlendirme Çıktılarını da içerecek biçimde tanımlanmalıdır. Programlar, program eğitim amaçlarıyla tutarlı olmak koşuluyla, kendilerine özgü ek program çıktıları tanımlayabilirler.

Programımız bu kapsamda mezunlarının, nitelikli biçimde yetişmiş işgücü potansiyeli olarak, çalışacakları sektörle ilgili ulusal ve uluslararası platformda yaşanan güncel gelişmeleri takip eden, iletişim becerisi yüksek, özgüveni tam, girişimci ve yenilikçi

uzmanlar olarak hizmet vermelerini hedeflemektedir. Okul Öncesi Eğitimi programını bitiren öğrenci, lisans diploması alarak öğretmen unvanı almaya hak kazanır. Mezunlarımız okul öncesi öğretmeni olarak kamu ya da özel kurumlarda kreş ve gündüz bakım evlerinde istihdam edilirler.

Özetle bu amaç ve hedefler, programa ait mesleki ve toplumsal beklentileri karşılmasına yönelik tüm yetkinlikleri kapsamaktadır.

Kanıtlar

<https://ubys.comu.edu.tr/AIS/OutcomeBasedLearning/Home/Index?id=KAgyDeMuOzY!xBBx!MOdWuoVBDQ!xGGx!!xGGx!&culture=tr-TR>

https://www.yok.gov.tr/Documents/Kurumsal/egitim_ogretim_dairesi/Yeni-Ogretmen-Yetistirme-Lisans-Programlari/Okul_Oncesi_Ogretmenligi_Lisans_Programi.pdf

Durum

- Uygulama Yok
 Olgunlaşmamış Uygulama
 Örnek Uygulama

3.2-Program çıktılarının sağlanma düzeyini dönemsel olarak belirlemek ve belgelemek için kullanılan bir ölçme ve değerlendirme süreci oluşturulmuş ve işletiliyor olmalıdır.

Yukarıda da detaylı olarak aktarıldığı üzere bu kapsamda Yükseköğretim Yeterlilikler Çerçevesi lisans eğitimi için gerekli yeterlilikleri de zaten tanımlamıştır. Okul Öncesi Eğitimi Programı'nın program çıktıları belirlenirken de ilgili yönetmelikler ve Bologna sistemi mutlaka dikkate alınmaktadır. Program çıktıları düzenleneceği zaman program danışmanının bölüm başkanına önerisiyle toplantı gündemi oluşturulmakta ve gerekirse akademik kurul organize edilmekte ve tüm ilgililerin görüşü alınmaktadır. Ayrıca gerekli görüldüğü takdirde ve/veya öğretim planı güncellendiğinde program çıktıları da mutlaka güncellenmektedir. Bu kapsamda program çıktıların sağlanma düzeyinin dönemsel olarak belirlenmesi, eğitim-

öğretim bilgi sisteminden ve öğrenci bilgi sisteminden takip edilmektedir. Öğrencinin herhangi bir dönem (güz/bahar) içerisinde aldığı derslerdeki başarı seviyesi ile de ilgilidir. Çanakkale Onsekiz Mart Üniversitesi Lisans Eğitim Öğretim ve Sınav Yönetmeliği'nin 28. maddesine göre öğrencilerin başarı durumları, derslerden almış oldukları notlar ve derslerin AKTS kredileri yoluyla hesaplanan Dönem Not Ortalaması (DNO) ve Genel Not Ortalaması (GNO) değerleriyle izlenmektedir. DNO bir yarıyılıda alınan derslerin her birinin AKTS kredisi ile bu derslerden alınan notların katsayısının çarpımları toplamının, aynı derslerin AKTS kredi toplamına bölünmesi ile elde edilmektedir. Bunların dışında program çıktılarını ölçerken iç ve dış paydaşların katılımına da önem verilmektedir. Bu kapsamda ilgili öğretim elemanlarının katılımının yanı sıra aşağıdaki anketlerle de öğrencilerimizden geri dönüş alınmaya çalışılmaktadır;

- Yılda bir kez yapılan yeni mezun anketi,
- Yılda iki kez yapılan öğrenci ders değerlendirme anketi,
- Yılda iki kez derslerde öğrencilerin başarı durumlarının yapılan öğretim üyesi ders değerlendirme formu ile değerlendirilmesi,

Yeni mezun anketi ile mezunların bölümde almış oldukları eğitimin program çıktılarına ilişkin özellikleri ne ölçüde sağladığı, bununla ilişkili olarak bölüm olanaklarının, bölüm öğretim planının yeterliliği, alınan eğitimin beklentileri ne derece karşıladığı ile ilgili bilgiler toplanmaktadır. Öğrenci ders değerlendirme anketi ile öğrencilerin almış oldukları derslerin program çıktılarını ne derece sağladığı, dersin ne gibi becerileri kazandırdığı, içerik ve kapsamının yeterliliği ile ilgili bilgiler sorgulanmaktadır. Öğretim Üyesi Ders Değerlendirme Formu kullanılarak, Lisans Programında yer alan tüm dersler için, hedeflenen öğrenme çıktıları ile kuvvetli ilişkili olan program çıktıları, ders tanıtım formları baz alınarak belirlenir. Bu program çıktılarının öğrenciler tarafından ne derecede kazanıldığı sınav, ödev, proje, vb. gibi ölçme araçları üzerinden değerlendirilir. Bu değerlendirme ile Lisans Programının program çıktılarını ne ölçüde sağladığına ilişkin en önemli veri elde edilmiş olur. Böylece, öğrenci çalışmalarının esas alındığı sistematik bir ölçüm gerçekleştirilebilmektedir.

Kanıtlar https://www.mevzuat.gov.tr/mevzuat?MevzuatNo=19649&MevzuatTur=8&MevzuatTertip=5 https://ubys.comu.edu.tr/	
Durum	<input type="checkbox"/> Uygulama Yok <input type="checkbox"/> Olgunlaşmamış Uygulama <input type="checkbox"/> Örnek Uygulama

3.3-Programlar mezuniyet aşamasına gelmiş olan öğrencilerinin program çıktılarını sağladıklarını kanıtlamalıdır.

Program çıktılarının öğrenme çıktıları ile ne şekilde uyumlu olduğu ve sağlandığı eğitim-öğretim bilgi sisteminde program çıktıları matrisinde açıkta görülmekte hangi öğrenme çıktısının hangi program çıktısına karşılık kaldığı ve ne derece katkı sağladığı takip edilmektedir.

07.05.2014 tarihli ve 28993 sayılı Resmi Gazete’de yayınlanan Çanakkale Onsekiz Mart Üniversitesi Önlisans-Lisans Eğitim Öğretim ve Sınav Yönetmeliği’nin 38. ve 39. maddelerine istinaden bu programdan mezun olabilmek için öğrencilerin öğretim programındaki tüm derslerden 4.00 üzerinden en az 2.00 Genel Not Ortalamasına sahip olmaları gerekmektedir. Ayrıca her bir kredili dersten en az DD veya üzeri not almış olmaları, her bir kredisiz dersten YE notu almış olmaları ile zorunlu ve seçimli tüm derslerin AKTS kredisi toplamının 240 AKTS olup stajlarını tamamlamış olmaları zorunludur. Öğrenim programlarını başarı ile tamamlayan öğrencilere, programın tamamlanmasını takip eden sınav dönemi sonunda diplomaları verilmektedir. Her bir program çıktısı için ayrı ayrı olmak üzere, mezuniyet aşamasına gelmiş öğrencilerin o program çıktısına hangi konuda ne düzeyde ulaştıklarına dair ilgili kanıtlar da detaylı olarak açıklanarak ekte bilgilerinize sunulmuştur.

Kanıtlar https://ubys.comu.edu.tr/AIS/OutcomeBasedLearning/Home/Index?id=6171&culture=tr-TR	
Durum	<input type="checkbox"/> Uygulama Yok <input type="checkbox"/> Olgunlaşmamış Uygulama <input type="checkbox"/> Örnek Uygulama

4-SÜREKLİ İYİLEŞTİRME

4.1-Kurulan ölçme ve değerlendirme sistemlerinden elde edilen sonuçların programın sürekli iyileştirilmesine yönelik olarak kullanıldığına ilişkin kanıtlar sunulmalıdır.

Eğitim-öğretim ve staj komisyonlarıyla toplantılar, akademik kurul toplantıları, birim yöneticiliğinin organize ettiği tüm toplantılar ile stratejik plan ve iç kontrol raporu oluşturma komisyonları, faaliyet raporları, görev tanımları ve iş akış şemaları ve bunların sürekli güncellenmesi ilgili bölüm başkanı ve program danışmanı ile birim yöneticisinin takibinde gerçekleşmektedir. Ayrıca performans göstergeleri, bölüm değerlendirme anketleri yılda bir güncellenmektedir. Bunlara ek olarak 5 yılda bir stratejik plan anketleri yapılmaktadır.

Programın Güçlü Yönleri

- Bölge ve toplum ihtiyaçlarına yönelik güncel bir dört yarıyılık öğretim planına sahip olunması,
- Yeni binamızda, gelişmiş teknoloji imkanlarıyla ve daha ferah öğrenme ortamları ile eğitim vermemiz,
- Çanakkale'nin merkezinde bulunmamız ve konum itibariyle birçok kuruma ve ihtiyaç duyulabilecek sosyal alanlara yakınlığımız,
- Milli Eğitim Müdürlüğü'ne ve birçok okul öncesi kurumuna yakınlığımız,
- Alanında gerekli yetkinliğe sahip akademik kadronun varlığı,
- Okul Öncesi Eğitimi Programının kendi alanında Türkiye'de ilk sıralarda yer alması,
- Akademisyenlerimizin, konuları hakkında nitelikli eser üretme kapasitesine sahip olması,
- Akademisyenlerimizin, konuları hakkında nitelikli proje üretme potansiyeline sahip olması,

- Akademik personelin öğrencilere bilgi aktarımında yeterli formasyona sahip olması,
- Akademik personel öğrenci iletişiminin istenilen düzeyde olması,
- Akademik personel idari personel iletişiminin istenilen düzeyde olması,
- İdari personel öğrenci iletişimin istenilen düzeyde olması,
- Programımızın fiziki konumu ve teknolojik alt yapı noktasında bilgi kaynaklarına erişimin uygun olması,
- Üniversitemizin ve Anafartalar Yerleşkemizin bölgenin en büyük ve kapsamlı kütüphanelerinden birine sahip olması ve kampüs dışı erişim için öğrencilerimize verilen kullanıcı adı ve şifre ile online kaynaklara ve veri tabanlarına anında erişim sağlaması,
- Üniversitemizde ve Fakültemizde girişimcilik ve yenilik faaliyetleriyle ilgili gerekli organizasyonların yönetim tarafından desteklenmesi ve teşvik edilmesi,
- Yönetime katılımın güçlü olması ve önerilerin dikkate alınması,
- Seminer salonlarımız, bilgisayar/ fen laboratuvarı ve drama salonlarına sahip olmamız,
- Her sınıfta beyaz tahta, projeksiyon bulunması,
- Kongre, toplantı, mezuniyet, konser, tiyatro vb. organizasyonlar için ilçe belediyesinin, yeni yerleşkemizin ve üniversitemiz merkez kampüsünün yeterli fiziki imkanlara sahip olması,
- Öğrencilerin istedikleri konularda öğrenci kulübü kurabilme ve organizasyon yapabilme imkanları,
- Merkezi sınavla gelen öğrencilerin teorik bilgi akışını sağlamada sınavsız geçişle kıyasla daha istekli olmaları.

Programın Zayıf Yönleri

- İnternet destekli ve sanal gerçeklikten yoksun eğitim sistemi,
- Öğretim elemanı yetersizliği.

Fırsatlar

- Yeni yasal düzenlemeler,
- Öğretim planının yeni güncellenmiş olması,
- Programımız öğretim kadrosunun alanlarında yeterli bilgi ve donanıma sahip olması nedeniyle ulusal ve uluslararası akademik çevrede tanınmaları,
- Aktif öğretim elemanlarına sahip olunması,

- Programımız öğretim elemanlarının güncel mevzuata hâkim olması ve üniversite-kamu ilişkilerinin geliştirebilme potansiyelinin var olması,
- Programımız öğretim kadrosunun alanlarında yeterli bilgi ve donanıma sahip olması nedeniyle ulusal ve uluslararası akademik çevrede tanınmaları,
- Aktif öğretim elemanlarına sahip olunması,
- Aktif idari personele sahip olunması,
- Bölüm ve diğer üniversite öğretim üyeleri arasındaki ilişkinin yeterli olması,
- Ulusal ve uluslararası projelerde çalışabilecek nitelikte yeterli akademik personele sahip olunması,
- Bölümümüz öğretim kadrosunun tecrübe, yetenek ve gelişme arzusunun yeterli olması.

Tehditler

- Yardımcı akademik personel sayısının optimal seviyeden düşük olması.

Sorunlara Çözüm Önerileri Getirilmesi ve Uygun Stratejilerin Geliştirilmesi

- Öğretim elemanlarının ders yoğunluğunun azaltılması,
- Öğretim elemanlarının birlikte çalışabilecekleri ortamın yaratılması,
- Öğrencilerin ilişkilerinin geliştirilmesi için gerekli akademik ve sosyal ortamın oluşturulması.

Kanıtlar

<https://egitim.comu.edu.tr/fakultemiz/fakultemiz-hakkinda-r2.html>

<http://temel.egitim.comu.edu.tr/akademik-kadro-r5.html>

<https://egitim.comu.edu.tr/arsiv/duyurular/fakultemizde-oryantasyon-programi-gerceklestirildi-r1388.html>

<http://temel.egitim.comu.edu.tr/arsiv/etkinlikler/1-sinif-ogrencileri-icin-egitim-fakultesi-oryantas-r258.html>

<https://egitim.comu.edu.tr/arsiv/etkinlikler>

<http://temel.egitim.comu.edu.tr/arsiv/haberler>

<https://egitim.comu.edu.tr/projeler.html>

<https://egitim.comu.edu.tr/galeriler>

https://tercihim.comu.edu.tr/hakkimizda/neden_comu

<https://apiozdegerlendirme.comu.edu.tr/Storage/166538/388/GostergeCevapProofFiles/Drama%20salonu%201..jpeg>

<https://apiozdegerlendirme.comu.edu.tr/Storage/166538/388/GostergeCevapProofFiles/Drama%20salonu.jpeg>

<https://apiozdegerlendirme.comu.edu.tr/Storage/166538/388/GostergeCevapProofFiles/Labaratuvar.jpg>

<http://temel.egitim.comu.edu.tr/kalite-guvencesi/akademik-performans-r39.html>

Durum

- Uygulama Yok
 Olgunlaşmamış Uygulama
 Örnek Uygulama

4.2-Bu iyileştirme çalışmaları, başta Ölçüt 2 ve Ölçüt 3 ile ilgili alanlar olmak üzere, programın gelişmeye açık tüm alanları ile ilgili, sistematik bir biçimde toplanmış, somut verilere dayalı olmalıdır.

Çanakkale Onsekiz Mart Üniversitesi Okul Öncesi Eğitimi Programı'nda önceki yıllarda program geliştirme önerileri tüm bölüm öğretim elemanlarını kapsayan genişletilmiş toplantılarda ele alınarak uygulamaya geçirilmiştir. Ders Dosyalarında amaç, içerik, değerlendirme ölçütleri, Ders Başarı Listesi ve dersin Öğrenim Çıktıları ile Program Çıktıları arasındaki ilişkiyi gösteren tablo yer almaktadır. Bu işlem, programda ders veren tüm öğretim elemanlarının katıldığı genişletilmiş toplantılarda gerçekleştirilmektedir. Her öğretim elemanı tüm derslere ilişkin değerlendirmelerin yanı sıra kendisiyle ilgili sonuçları da görebilmekte ve öz değerlendirmede bulunabilmektedir.

Kanıtlar https://egitim.comu.edu.tr/proje-ve-arastirma-destek-birimi.html http://temel.egitim.comu.edu.tr/kalite-guvencesi/oz-degerlendirme-r40.html http://temel.egitim.comu.edu.tr/kalite-guvencesi/akademik-performans-r39.html	
Durum	<input type="checkbox"/> Uygulama Yok <input type="checkbox"/> Olgunlaşmamış Uygulama <input type="checkbox"/> Örnek Uygulama

5-EĞİTİM PLANI

5.1-Her programın program eğitim amaçlarını ve program çıktılarını destekleyen bir eğitim planı (müfredatı) olmalıdır. Eğitim planı bu ölçütte verilen ortak bileşenler ve disipline özgü bileşenleri içermelidir.

<p>Eğitim programının amaç ve hedefleri, öğrencilerin kazanması beklenen bilgi, beceri ve tutumları içerir ve mezundan beklenen yeterlik ve yetkinlikleri tanımlar bu da program çıktılarımızda aktif olarak gözlemlenebilir. Bu amaç ve hedefler, mesleksi ve toplumsal beklentileri karşılama yönünde tüm yetkinlikleri kapsamaktadır. Bu yetkinlikler mezuniyet öncesi eğitime ayrılan süreye uygun ölçüde, öğretmenlik vasıflarının kazandırılması için davranış bilimleri, psikoloji ve insani bilimlerden de yararlanılmaktadır. Programımızın bu kapsamdaki temel hedefi, öğrencinin gelecekte sürdüreceği mesleki kariyere ulaşması ve eğitimine yeterli bir bilgi donanımıyla devam etmesi noktasında öğrencilere yetkin bir müfredat çerçevesinde eğitim vermektir. Bu doğrultuda öğrencilere sunulan eğitim-öğretim planı ilgili bilgi ve becerileri kazandırmaktır. Bu ilgili alanlarına yönelik oluşturduğumuz eğitim planıyla öğrenim görmüş olan mezunlarımız, kamu kurum ve kuruluşunda, özel okullarda, kreş ve gündüz bakım evlerinde çalışabilecek donanıma sahip olarak yetiştirilmektedirler. Bu kapsamda Okul Öncesi Eğitimi Programının amacı; kamu ve özel kurumlarda görev yapacak öğretmenleri yetiştirmektir.</p>
--

Bu öz görev ve amaç çerçevesinde öğrenciyi meslek kariyerine hazırlamak için, akademik kurullarımız, mezunlarımız ve öğrencilerimizden gelen geri bildirimler doğrultusunda, güncel bilgiyi öğrencilerimizle paylaşmak adına, eğitim planımızda değişiklikler gerçekleştirmekteyiz. Bu kapsamda eğitim-öğretim planımızın yukarıda detaylı olarak değinilen program amaçlarını ve program çıktılarını desteklediğini ekteki kanıtlardan da görebilmekteyiz. Zira eğitim planlarının bu ölçüt için verilen minimum kredi ve AKTS bileşenlerini sağladığı ve genel eğitim bileşenlerini de içerdiği kanıtlar da detaylı biçimde açıklanarak ekteki kanıt linklerinde bilgilerinize sunulmuştur.

Kanıtlar

https://www.yok.gov.tr/Documents/Kurumsal/egitim_ogretim_dairesi/Yeni-Ogretmen-Yetistirme-Lisans-Programlari/Okul_Oncesi_Ogretmenligi_Lisans_Programi.pdf

<https://egitim.comu.edu.tr/>

<http://temel.egitim.comu.edu.tr/>

<http://temel.egitim.comu.edu.tr/arsiv/duyurular>

<http://temel.egitim.comu.edu.tr/kalite-guvencesi/akademik-performans-r39.html>

Durum

- Uygulama Yok
 Olgunlaşmamış Uygulama
 Örnek Uygulama

5.2-Eğitim planının uygulanmasında kullanılacak eğitim yöntemleri, istenen bilgi, beceri ve davranışların öğrencilere kazandırılmasını garanti edebilmelidir.

Programımız öğretim elemanları tarafından uygulanan eğitim yöntemleri aşağıda maddeler halinde en yoğunndan en az kullanılanına doğru sırayla özetlenmiştir.

Yüz yüze Anlatım: Dersi veren öğretim elemanı tarafından ele alınan konular tahtada veya slaytlar eşliğinde yüz yüze öğrenciye anlatılmaktadır. Bu süreçte projeksiyon cihazı aktif olarak kullanılmaktadır. Anlatım çoğunlukla öğretim elemanı tarafından yapılırsa da

zaman zaman konuyu öğrenci ile tartışarak, beyin fırtınası yaparak da yapılmaktadır. Ayrıca dönem dönem öğrencilere araştırma konuları verilip öğrenciler tarafından da bu konuların sınıfta anlatılması öğrenciye özgüven kazandırmak ve konuyu kavramasını sağlamak açısından yapılmaktadır. Anlaşılmayan konular öğretim elemanları tarafından tekrar edilmektedir.

Problem Çözme: Derste anlatılan konuları içerecek şekilde problemler öğretim elemanları tarafından hazırlanmakta ve bu problemleri çözerken izlenilecek yolun, kullanılacak yöntemlerin belirlenmesi ve sonuçların yorumlanmasına dayanmaktadır.

Alıştırma ve Uygulama: Derste verilen konunun problemler ile pekiştirilmesi amacıyla uygulamalar, konu anlatımı takiben ya da farklı bir zamanda ders esnasında yapılmaktadır. Uygulama soruları ders kitaplarından veya öğrencilere verilen başka kaynaklardan yararlanılarak yapılmaktadır.

Soru - cevap: Konu anlatımı esnasında veya sonrasında, uygulama esnasında veya sonrasında öğrencilerin sorularını yanıtlamak şeklinde uygulanmaktadır. Verilen ödevlerde de soru-cevap uygulaması yapılmaktadır.

Proje - Ödev: Derste anlatılan konuların öğrenci tarafından daha iyi anlaşılması amacıyla proje veya ödevler kullanılmaktadır. Proje ve ödevler ile öğrencinin öncelikle problemi tanınması, kavraması, gerekli literatürü tarayabilmesi ve konuyu çözmeye becerilerini geliştirmesi ve sunu/rapor hazırlayıp sunması amaçlanmaktadır.

Uygulamalar: Dersler kapsamında öğrenciler öğretmenlik uygulamaları yaparak almış oldukları eğitimi uygulama imkânı bulurlar.

Diğer yandan seçmeli derslerin açılması öğretim üyesi programı ve öğrencilerden gelen taleplere göre değişmektedir. Bölümün doğrudan alanına girmeyen seçmeli dersler, diğer bölümlerinin öğretim elemanları veya misafir öğretim üyeleri tarafından verilmektedir. Danışmanlar tarafından öğrencilere kayıt dönemlerinde ders seçimlerinde rehberlik hizmeti vermenin yanı sıra öğrencilerin akademik gelişimlerini yakından takip etmektedirler. Ders esnasında yüz yüze gerçekleşen eğitim ile ders esnasında soru sorabilecekleri interaktif bir ortam oluşmaktadır.

Kanıtlar http://temel.egitim.comu.edu.tr/bolum-ve-abd-koordinatorleri-r6.html http://temel.egitim.comu.edu.tr/kalite-guvencesi/akademik-performans-r39.html	
Durum	<input type="checkbox"/> Uygulama Yok <input type="checkbox"/> Olgunlaşmamış Uygulama <input type="checkbox"/> Örnek Uygulama

5.3-Eğitim planının öngörüldüğü biçimde uygulanmasını güvence altına alacak ve sürekli gelişimini sağlayacak bir eğitim yönetim sistemi bulunmalıdır.

<p>Öğrencilerimiz ders almalarında, sorumlu oldukları lisans eğitim planına uygun olarak zorunlu derslere, uzmanlaşmak istedikleri konulara yönelik olarak da seçimlik derslere program danışmanları tarafından yönlendirilmektedirler. Öğrenciler sorumlu oldukları lisans eğitim planını ve derslerin içeriklerini Öğrenci Bilgi Sisteminden ve birim web sitesinden rahatça görebilmektedirler. Ayrıca ilgili program danışmanı bu bilgilerin çıktılarını her dönem öğrencilere dağıtmaktadır. Öğrenciler her yarıyıl başındaki kayıt dönemlerinde önce Öğrenci Bilgi Sisteminden kendileri ders seçimi yapmakta daha sonra kayıtları danışmanları tarafından kontrol edilerek onaylanmaktadır. Eğitim planının öngörüldüğü biçimde uygulanmasını güvence altına almak için öğrenci danışmanları yönlendirici olmanın yanı sıra denetçi olarak da büyük rol oynamaktadırlar. Öyle ki mezuniyet aşamasına gelmiş tüm öğrencilerin mezuniyet işlemleri, öğrenci danışmanları tarafından başlatılmaktadır. Mezun aşamasındaki öğrencilerin sorumlu oldukları eğitim planına uygun ders alıp almadıkları, mezuniyet koşullarını sağlayıp sağlamadıkları, öğrenci danışmanları ve mezuniyet komisyonu tarafından kontrol edilmektedir. Bu komisyon üyeleri birim web sitesinde ilan edilmiştir. Yine eğitim planının öngörüldüğü biçimde uygulanmasını güvence altına almak için lisans eğitim planlarımızda yer alan derslerin, ders tanım bilgi formları oluşturulmuş yukarıda ve ekteki kanıtlarda bunlar gösterilmiştir. Ders tanım bilgi formlarında dersin kodu, adı, amacı, kredisi, zorunlu/seçimli bilgisi, içeriği, öğrenme çıktıları, izlencesi, dersin değerlendirme ölçütleri gibi derse özel bilgilerin yer aldığı ders tanım bilgileri formlarını dersin öğretim elemanı hazırlamakta ve bunu her yıl güncellemektedir. Eğitim planında yer</p>
--

alan derslerin ders tanım bilgileri ayrıca Öğrenci Bilgi Sisteminde yer almakta ve öğrenciler buradan ihtiyaç duydukları bilgilere de erişebilmektedirler. Her yarıyıl sonunda öğrencilere uygulanan Ders Değerlendirme Anketleri ile de derslerin Öğrenci Bilgi Sisteminde tanımlandığı şekilde uygulanıp uygulanmadığı değerlendirilmekte ve anket sonuçları genişletilmiş bölüm akademik kurulunda/e-posta yoluyla ders veren tüm öğretim elemanları ile paylaşılmaktadır. Her öğretim elemanın verdiği derse ilişkin öz değerlendirmesini yaparak geri bildirimde bulunması beklenmektedir.

Kanıtlar

<http://temel.egitim.comu.edu.tr/bolum-ve-abd-koordinatorleri-r6.html>

<https://ubys.comu.edu.tr/>

<http://temel.egitim.comu.edu.tr/kalite-guvencesi/akademik-performans-r39.html>

Durum

- Uygulama Yok
 Olgunlaşmamış Uygulama
 Örnek Uygulama

5.4-Eğitim Planı, En az bir yıllık ya da en az 32 kredi ya da en az 60 AKTS kredisi tutarında temel bilim eğitimi içermelidir.

Eğitim planları yukarıdaki ölçütlerde verilen disipline özgü bileşenleri tüm bileşenleri içermektedir. Ayrıca aşağıda bu bileşenlere katkı sağlayan zorunlu dersler listelenmektedir. Elbette seçimlik dersler içerisinde bu katkıları destekleyen ve pekiştiren çok sayıda dersimiz mevcuttur. Eğitim planının öngörüldüğü biçimde uygulanmasını güvence altına alacak ve sürekli gelişimini sağlayacak bir eğitim yönetim sistemi bulunmaktadır. Eğitim planı, Çanakkale Onsekiz Mart Üniversitesi Lisans Eğitim ve Öğretim Yönetmeliği kapsamında Güz ve Bahar yarıyılları şeklinde uygulanmaktadır. Eğitim planında ver alan her ders öğretim

planında ver alan haftalık konuları kapsayacak şekilde işlenmektedir. Eğitim planlarındaki temel bilimler, mesleki konular ve genel eğitim modüllerinin yarıyıllara dağılımı, Program Çıktıları ve Programa Özgü Ölçütler ile ilişkisi eğitim-öğretim bilgi sisteminde ve öğrenci bilgi sisteminde detaylı olarak görülmektedir. Bu kapsamda ilgili ders içerikleri ve diğer tüm kanıtlar da aşağıda bilgilerinize sunulmuştur.

I. YARIYIL

MB Eğitime Giriş

Eğitim ve öğretimle ilgili temel kavramlar; eğitimin amaçları ve işlevleri; eğitimin diğer alanlarla ve bilimlerle ilişkisi; eğitimin hukuki, sosyal, kültürel, tarihî, politik, ekonomik, felsefi ve psikolojik temelleri; eğitim bilimlerinde yöntem; bir eğitim ve öğrenme ortamı olarak okul ve sınıf; öğretmenlik mesleği ve öğretmen yetiştirmede güncel gelişmeler; yirmi birinci yüzyılda eğitimle ilgili yönelimler.

MB Eğitim Felsefesi

Felsefenin temel konuları ve sorun alanları; varlık, bilgi, ahlak/değerler felsefesi ve eğitim; temel felsefi akımlar (idealizm, realizm, natüralizm, ampirizm, rasyonalizm, pragmatizm, varoluşçuluk, analitik felsefe) ve eğitim; eğitim felsefesi ve eğitim akımları: Daimicilik, esasicilik, ilerlemecilik, varoluşçu eğitim, eleştirel/radikal eğitim; İslam dünyasında ve Batıda bazı felsefecilerin (Platon, Aristoteles, Socrates, J. Dewey, İbn-i Sina, Farabi, J. J. Rousseau vd.) eğitim görüşleri; insan doğası, bireysel farklılıklar ve eğitim; bazı siyasi ve ekonomik ideolojiler açısından eğitim; Türkiye’de modernleşme sürecinde etkili olan düşünce akımları ve eğitim; Türk eğitim sisteminin felsefi temelleri.

GK Atatürk İlkeleri ve İnkılap Tarihi 1

Osmanlı Devleti’nin yıkılışını hazırlayan iç ve dış sebepler; XIX. Yüzyılda Osmanlı Devleti’nde yenilik hareketleri; Osmanlı Devleti’nin son dönemindeki fikir akımları; XX. Yüzyılın başında Osmanlı Devleti’nin siyasi ve askeri durumu; I. Dünya Savaşı ve Ermeni meselesi; Anadolu’nun işgali ve tepkiler; Mustafa Kemal Paşa’nın Samsun’a çıkışı ve faaliyetleri; kongreler dönemi ve teşkilatlanma; son Osmanlı Mebuslar Meclisi’nin açılışı ve Misak-ı Millî’nin kabulü; Millî Mücadele’ye hazırlık ve bu hazırlığın maddi ve manevi temeller; TBMM’nin açılışı ve faaliyetleri; Sevr Antlaşması; Güney ve Doğu cephelerindeki mücadeleler; düzenli ordunun kuruluşu, Yunan taarruzu ve Batı cephesindeki savaşlar,

Mudanya Mütarekesi'nin imzalanması, Lozan Konferansı'nın toplanması ve Barış Antlaşması'nın imzalanması.

GK Yabancı Dil 1

Şimdiki zaman; geniş zaman; bu zamanlarda sözel, okuma, yazma ve dinleme becerileri; sözel beceriler (kendini tanıtmaya, bir şeyi/yeri tarif edebilme, yol tarifi verebilme, kişisel bilgilere yönelik soru ve cevap kalıpları); okuma becerileri (lokantada, otobüs-tren vb. ulaşım araçlarında, alış-veriş yerlerinde liste/etiket okuma, soru sorma vb.); yazma becerileri (kısa mesaj yazma, poster içeriği yazma, form doldurma); dinleme becerileri (yol tarifi, yer/kişisi tarifi vb.).

GK Türk Dili 1

Yazı dili ve özellikleri; yazım ve noktalama; yazılı ve sözlü anlatımın özellikleri; paragraf oluşturma ve paragraf türleri (giriş, gelişme, sonuç paragrafları); düşünceyi geliştirme yolları (açıklama, tartışma, öyküleme, betimleme; tanımlama, örneklendirme, tanık gösterme, karşılaştırma vb. uygulamaları); metin yapısı (metnin yapısal özellikleri, giriş-gelişme-sonuç bölümleri); metinsellik özellikleri (bağlıklık, tutarlılık; amaçlılık, kabul edilebilirlik, durumsallık, bilgisellik, metinlerarasılık); metin yazma (taslak oluşturma, yazma, düzeltme ve paylaşma); bilgilendirici-açıklayıcı metin yazma; öyküleyici metin yazma; betimleyici metin yazma; tartışmacı ve ikna edici metin yazma.

GK Bilişim Teknolojileri

Bilişim teknolojileri ve bilgi-işlemsel düşünme; problem çözme kavramları ve yaklaşımları; algoritma ve akış şemaları; bilgisayar sistemleri; yazılım ve donanımla ilgili temel kavramlar; işletim sistemlerinin temelleri, güncel işletim sistemleri; dosya yönetimi; yardımcı programlar (üçüncü parti yazılımlar); kelime işlem programları; hesaplama/tablo/grafik programları; sunu programları; masaüstü yayıncılık; veri tabanı yönetim sistemleri; web tasarımı; eğitimde internet kullanımı; iletişim ve işbirliği teknolojileri; güvenli internet kullanımı; bilişim etiği ve telif hakları; bilgisayar ve internetin çocuklar/gençler üzerindeki etkileri.

AE Erken Çocukluk Eğitime Giriş

Erken çocukluğun tanımı ve ilkeleri; erken çocukluk eğitiminde temel olan görüşler ve tarihsel gelişimi; Türkiye’de ve dünyada erken çocukluk eğitimi; çocuğun gelişimsel özellikleri ve gereksinimleri; okul öncesi öğretmenin özellikleri, okul öncesi eğitim kurumlarının çeşitleri (anaokulu, kreş vb.), fiziksel, sosyal ve eğitsel ortam özellikleri; erken çocukluk eğitiminde ailenin rolü ve önemi.

AE Çocuk Sağlığı ve İlk yardım

Çocuk sağlığının tanımı; ülkemizde ve dünyada çocuk sağlığının durumu; anne karnında çocuk gelişimi; hamilelikte geçirilebilecek hastalık ve kazaların çocuğun gelişimine etkileri; 0-8 yaş çocuklarının fiziksel gelişimi (diş, boy, kilo) ve takibi, 0-8 yaş çocuklarında görülen çocuk hastalıkları (ishal ve solunum yolu enfeksiyonları, bağışıklama ve döküntülü hastalıklar, paraziter enfeksiyonlar vb.); aşılar; kadının yaşam dönemlerine göre sağlık sorunları; aile planlaması; kırık-çıkık, yanma, yaralanma, böcek sokması, zehirlenme, yabancı cisim yutma vb. durumlarda öğretmenin yapması gereken ilk yardım.

II. YARIYIL

MB Eğitim Sosyolojisi

Sosyolojinin temel kavramları: Toplum, sosyal yapı, sosyal olgu, sosyal olay vd.; sosyolojinin öncüleri (İbn-i Haldun, A. Comte, K. Marx, E. Durkheim, M. Weber vd.) ve eğitim görüşleri; temel sosyolojik teoriler (işlevselcilik, yapısalcılık, sembolik etkileşimcilik, çatışma kuramı, eleştirel teori, fenomenoloji ve etnometodoloji) açısından eğitim; toplumsal süreçler (sosyalleşme, sosyal tabakalaşma, sosyal hareketlilik, sosyal değişme vd.) ve eğitim; toplumsal kurumlar (aile, din, ekonomi, siyaset) ve eğitim; Türkiye’de sosyolojinin ve eğitim sosyolojisinin gelişimi (Ziya Gökalp, İsmail Hakkı Baltacıoğlu, Nurettin Topçu, Mümtaz Turhan vd.); kültür ve eğitim; sosyal, kültürel, ahlaki bir sistem ve topluluk olarak okul.

MB Eğitim Psikolojisi

Psikolojinin ve eğitim psikolojisinin temel kavramları; eğitim psikolojisinde araştırma yöntemleri; gelişim kuramları, gelişim alanları ve gelişim süreçleri; gelişimde bireysel farklılıklar; öğrenmeyle ilgili temel kavramlar; öğrenmeyi etkileyen faktörler; eğitim-öğrenme süreçleri çerçevesinde öğrenme kuramları; öğrenme sürecinde motivasyon.

GK Atatürk İlkeleri ve İnkılap Tarihi 2

Siyasi alanda yapılan inkılaplar (Saltanatın kaldırılması, Cumhuriyet'in ilanı, Halifeliğin kaldırılması vb); sosyal alanda yapılan inkılaplar (Şapka inkılabı, Tekke ve zaviyelerin kapatılması, Takvim, Saat ve Soyadı Kanunu); eğitim ve kültür alanında gerçekleştirilen inkılaplar (Tevhid-i Tedrisat Kanunu, Harf inkılabı, Türk Tarih ve Dil inkılabı); hukuk alanında yapılan inkılaplar; Atatürk dönemi çok partili hayata geçiş denemeleri ve tepkiler (Terakkiperver Cumhuriyet Fırka'nın kuruluşu ve kapatılması, Şeyh Sait isyanı ve Atatürk'e suikast girişimi); Atatürk dönemi çok partili siyasal hayata geçiş denemeleri (Serbest Cumhuriyet Fırkası'nın kuruluşu, kapatılması ve Menemen Olayı); Cumhuriyet döneminde Türkiye'nin ekonomik kaynakları ve politikası (İzmir İktisat Kongresi); Atatürk dönemi Türk dış politikası (Nüfus Mübadelesi, Milletler Cemiyeti'ne üyelik, Balkan Antantı ve Sadabat Paktı); Atatürk dönemi Türk dış politikası (Montrö Boğazlar Sözleşmesi, Hatay'ın Anavatan'a katılması, Türkiye'nin diğer ülkelerle olan ikili münasebetleri); Atatürk düşünce sisteminin tanımı, kapsamı ve Atatürk ilkeleri; Atatürk'ten sonra Türkiye, Demokrat Parti'nin iktidar yılları, 1960 ve 1970'li yıllarda Türkiye, 1960 sonrası Türkiye'nin dış politikası.

GK Yabancı Dil 2

Geçmiş zaman; gelecek zaman; kipler (can, could, may, must vb.); bu zamanlarda ve kiplerde konuşma, okuma, yazma ve dinleme becerileri; sözel beceriler (lokanta ve restoranlarda soru sorma, yemek siparişi verme vb.); okuma becerileri (internet hava durumu raporları, yemek tarifi, afiş/poster metinleri vb.); yazma becerileri (kısa mesaj yazma, yazılı yol tarifi verebilme, e-posta/davetiye yazma vb.); dinleme becerileri (hava durumu raporu, yemek tarifi vb.).

GK Türk Dili 2

Akademik dil ve yazının özellikleri; akademik yazılarda tanım, kavram ve terimlerden yararlanma; nesnel ve öznel anlatım; akademik metinlerin yapısı ve türleri (makale, rapor ve bilimsel özet vb.); iddia, önerme yazma (bir düşünceyi doğrulama, savunma ya da karşı çıkma); bilimsel raporların ve makalelerin biçimsel özellikleri; rapor yazmanın basamakları; açıklama, tartışma, metinler arası ilişki kurma, kaynak gösterme (atıf yapma ve dipnot gösterme, kaynakça oluşturma); başlık yazma, özetleme, anahtar kelime yazma; bilimsel yazılarda dikkat edilecek etik ilkeler; akademik metin yazma uygulamaları.

AE Erken Çocukluk Döneminde Gelişim

36-72 aylık çocukların fiziksel, motor, bilişsel, dil, sosyal-duygusal, kişilik gelişimi, ahlak gelişimi ve cinsel gelişim alanları ile ilgili temel kavramlar; ilgili gelişim kuramları; gelişim alanlarını etkileyen faktörler; gelişim özellikleri; gelişim alanlarının ilişkisi.

AE Bebeklik Döneminde Gelişim ve Eğitim

Gelişimin temel kavramları ve ilkeleri; doğum öncesi ve doğum sonrası özellikleri; yeni doğan (sağlık, bakım, beslenme); bebeğin gelişiminde sağlık, bakım ve beslenmenin önemi; 0-36 ay çocuğunun gelişim alanları (motor, bilişsel, dil, sosyal-duygusal) ve özellikleriyle özbakım becerileri; 0-36 aylık çocuklar için okul öncesi eğitim programının temel özellikleri, ilkeleri, göstergeleri, ortam özellikleri, etkinlikleri, eğitimin planlanması (aylık eğitim planı, günlük eğitim akışı ve etkinlik planı), uygulanması ve değerlendirilmesi.

III. YARIYIL

MB Türk Eğitim Tarihi

Türk eğitim tarihinin konusu, yöntemi ve kaynakları; ilk Türk devletlerinde eğitim; ilk Müslüman Türk devletlerinde eğitim; Türkiye Selçukluları ve Anadolu Beyliklerinde eğitim; Osmanlı Devleti'nde eğitim: İlk yenileşme hareketlerine kadar eğitim sistemi; 13-18. yüzyıllarda Osmanlı coğrafyası dışındaki Türk devletlerinde eğitim; Osmanlı Devleti'nde Tanzimat'a kadar eğitimde yenileşme hareketleri; Tanzimat'tan Cumhuriyete modern eğitim sisteminin kuruluşu; geleneksel eğitimin yeniden düzenlenmesi; 19-20. yüzyıllarda Avrasya'daki diğer Türk devlet ve topluluklarında eğitim; millî mücadele döneminde eğitim; Türkiye Cumhuriyeti'nde eğitim: Türkiye eğitim sisteminin temelleri, yapısı, kuruluşu ve gelişimi; başlangıcından bugüne öğretmen yetiştirme süreci; yüzyılda Türk dünyasında eğitim; ortak hedefler, dil ve alfabe birliği, ortak tarih yazma çalışmaları.

MB Eğitimde Araştırma Yöntemleri

Araştırma yöntemleriyle ilgili temel kavramlar ve ilkeler; araştırma süreci (sorunu fark etme, problemi ve örnekleme belirleme, veri toplama ve analizi, sonuçları yorumlama); veri toplama araçlarının genel özellikleri; verilerin analizi ve değerlendirilmesi; makale, tez ve veri tabanlarına erişim; araştırma modelleri ve türleri; bilimsel araştırmalarda temel paradigmlar; nicel ve nitel araştırma desenleri; nitel araştırmada örneklem, veri toplama, verilerin analizi; nitel araştırmada geçerlik ve güvenirlik; makale ya da tez inceleme,

değerlendirme ve sunma; araştırma ilkelerine ve etiğine uygun araştırma raporu hazırlama; eğitimde aksiyon (eylem) araştırması.

AE Erken Çocuklukta Fen Eğitimi

Erken çocukluk döneminde fen eğitiminin tanımı ve önemi; fen eğitiminde ilke ve standartlar; bilimsel süreç becerileri; bilimin doğası, fen eğitimi kavramlarını ve bilimsel düşünme becerilerini öğretme teknikleri ve yöntemleri; fen eğitiminde öğrenme merkezleri düzenlenmesi; erken çocukluk eğitiminde kullanılan fen programları (Wings of Discovery, Tool Kit for early childhood science education, Eller Hamurda); temel fen eğitimi kavramlarının kazanılması; fen etkinlikleri planlama ve uygulama.

AE Erken Çocuklukta Matematik Eğitimi

Erken çocukluk döneminde matematiğin tanımı ve önemi, matematik eğitiminde ilke ve standartlar; matematik kavramlarını ve bilimsel düşünme becerilerini öğretme teknikleri ve yöntemleri; matematik eğitimi ve oyun; matematik programları (Building Blocks, STEM, GEMS (Great Explanation in Math and Science, Big Maths for Little Kids); temel matematiksel kavramlarının kazanılması, problem çözme, eşleştirme-karşılaştırma-sınıflandırma-sıralama-örüntü oluşturma, sayılar ve sayma, sayı kavramının öğretim aşamaları, semboller, işlemler, geometri, mekanda konum, ölçme, veri analiz-grafik/olasılık; matematik etkinlikleri planlama ve uygulama.

AE Okul Öncesi Eğitim Programları

Eğitim programının önemi, ilkeleri ve öğeleri; Türkiye'de uygulanan okul öncesi eğitim programlarının tarihsel gelişim süreci; Türkiye'de uygulanan 3-6 yaş okul öncesi eğitim programının temel özellikleri, ilkeleri, kazanımlar, göstergeler, ortam özellikleri, etkinlikler, programda kullanılacak formlar, planlama (aylık eğitim planı, günlük eğitim akışı ve etkinlik planı), uygulama ve değerlendirme; okul öncesi eğitim programı ile ilgili sınıf içi uygulamalı çalışmalar.

IV. YARIYIL

MB Öğretim Teknolojileri

Eğitimde bilgi teknolojileri; öğretim süreci ve öğretim teknolojilerinin sınıflandırılması; öğretim teknolojilerine ilişkin kuramsal yaklaşımlar; öğrenme yaklaşımlarında yeni

yönelimler; güncel okuryazarlıklar; araç ve materyal olarak öğretim teknolojileri; öğretim materyallerinin tasarımı; tematik öğretim materyali tasarlama; alana özgü nesne ambarı oluşturma, öğretim materyali değerlendirme ölçütleri.

MB Öğretim İlke ve Yöntemleri

Öğretim ilke ve yöntemleriyle ilgili temel kavramlar; öğretim-öğrenme ilkeleri, modelleri, stratejileri, yöntemleri ve teknikleri; öğretimde hedef ve amaç belirleme; öğretim ve öğrenmede içerik seçimi ve düzenlemesi; öğretim materyalleri; öğretimin planlanması ve öğretim planları; öğretimle ilgili kuram ve yaklaşımlar; etkili okulda öğretim, öğrenme ve öğrenmede başarı; sınıf içi öğrenmelerin değerlendirilmesi.

GK Toplum Hizmet Uygulamaları

Toplum, topluma hizmet uygulamaları ve sosyal sorumluluk kavramları; toplumsal ve kültürel değerler yönünden sosyal sorumluluk projeleri; güncel toplumsal sorunları belirleme; belirlenen toplumsal sorunların çözümüne yönelik projeler hazırlama; bireysel ve grup olarak sosyal sorumluluk projelerinde gönüllü olarak yer alma; çeşitli kurum ve kuruluşlarda sosyal sorumluluk projelerine katılma; panel, konferans, kongre, sempozyum gibi bilimsel etkinliklere izleyici, konuşmacı ya da düzenleyici olarak katılma; sosyal sorumluluk projelerinin sonuçlarını değerlendirme.

AE Erken Çocuklukta Müzik Eğitimi

Okul öncesi eğitimde müziğin önemi, müzik ve eğitim ilişkisi; 0-8 yaş çocuğunun müzik gelişimi ve müzikal becerileri; okul öncesi eğitim programındaki hedeflere ulaşmada müziğin kullanımı ve buna uygun repertuar oluşturma; çocuk şarkılarının tanıtımı ve analizi, çocuk şarkılarının seçiminde dikkat edilecek ölçütler; okul öncesi çocuklarına şarkı öğretme teknikleri; okul öncesi eğitim kurumlarında müzik eğitimi ile ilgili eğitim ortamı ve donanımın oluşturulması; müzik etkinlikleriyle bütünleştirilmiş sarmal eğitim modeli.

AE Erken Çocuklukta Oyun Gelişimi ve Eğitimi

Erken çocukluk döneminde oyunun eğitsel ve gelişimsel değerleri; oyunu, çocuğu tanıma ve değerlendirmede ve etkili bir öğretim yöntemi olarak kullanma; oyunun tanımı, önemi,

gelişimi, toplumsal rolü, oyun kuramları, oyunu etkileyen faktörler, oyunu destekleme, oyun etkinlikleri planlama ve uygulama.

AE Erken Çocukluk Eğitiminde Drama

Drama teriminin tanımı ve anlamı; psiko-drama, yaratıcı drama, eğitici drama sosyo-drama vb. kavramlar; drama-oyun ilişkisi; eğitimde drama uygulamalarının tarihçesi; eğitimde dramanın yapısı ve uygulanma aşamaları; drama ortamı ve öğretmen nitelikleri; dramanın değerlendirilmesi; alanın eğitim amaçlarına uygun drama örnekleri, örnekler geliştirilmesi ve uygulanması.

V. YARIYIL

MB Türk Eğitim Sistemi ve Okul Yönetimi

Eğitim sistemlerinin oluşumu ve Türk eğitim sisteminin yapısı; Türk eğitim sistemini düzenleyen temel yasalar; Millî Eğitim Bakanlığının merkez, taşra ve yurt dışı örgütü; Türk eğitim sisteminde öğretim kademeleri; Türk eğitim sisteminde insan gücü, fiziki, teknolojik ve finansal kaynaklar; Türk eğitim sisteminde reform ve yenileşme girişimleri; örgüt-yönetim teorileri ve süreçleri; sosyal bir sistem ve örgüt olarak okul; insan kaynağının yönetimi; öğrenci özlük işleri; eğitim ve öğretimle ilgili işler; okul işletmeciliğiyle ilgili işler; okul, çevre, toplum ve aile ilişkileri; Türk eğitim sistemi ve okulla ilgili güncel tartışma ve yönelimler.

MB Eğitimde Ölçme ve Değerlendirme

Eğitimde ölçme ve değerlendirmenin yeri ve önemi; ölçme ve değerlendirmeyle ilgili temel kavramlar; ölçme araçlarının psikometrik (geçerlik, güvenilirlik, kullanılabilirlik) özellikleri; başarı testleri geliştirme ve uygulama; test sonuçlarının yorumlanması ve geri bildirim verme; test ve madde puanlarının analizi; değerlendirme ve not verme.

AE Erken Çocuklukta Sanat Eğitimi

Sanatın tanımı ve işlevi; sanat eğitimi tarihi; çağdaş eğitimde sanat eğitiminin yeri ve önemi; bir sanat eserini tanıyabilme ve değerlendirebilme; erken çocukluk döneminde yaratıcılık ve sanat eğitiminin tanımı ve önemi; gelişim evrelerine göre çocuk resmi ve özellikleri; okul öncesinde sanat eğitimi yöntem ve teknikleri, kullanılan malzemeler; müzede sanat eğitimi;

erken çocukluk döneminde yaratıcılık ve sanat eğitimi ile ilgili kuram ve uygulamalar; çocukların yaratıcı ifade becerilerini ve estetik farkındalıklarını destekleyen programların hazırlanması ve uygulanması.

AE Çocuęu Tanıma ve Deęerlendirme

Çocuęu tanımanın amacı ve önemi; farklı açıdan çocukları tanıma, çocukları tanıma ilkeleri, çocukları tanımada kullanılan teknikler ve özellikleri (gözlem, olay kaydı, bireysel görüşme, ev ziyaretleri); erken çocuklukta kullanılan testler (gelişim testleri, projektif testler, zekâ testleri); çocuęu oyun ve resim yoluyla tanıma; portfolyo (gelişim dosyası) ve dökümantasyon.

AE Erken Çocuklukta Öğrenme Yaklaşımları

Öğrenme ile ilgili temel ilke ve kavramlar; erken cocukluk doneminde öğrenmeyi etkileyen faktörler (geri bildirim, motivasyon, pekiştireçler); öğrenme kuram ve yaklaşımları (Davranışçı öğrenme kuramları, Bilişsel Kuramlar, sosyal öğrenme kuramı ve beyin temelli öğrenme kuramları); erken çocukluk döneminde etkili öğrenme için, öğretmenin yapabileceęi ortam ve eğitim içerięi düzenlemeleri.

VI. YARIYIL

MB Eğitimde Ahlâk ve Etik

Ahlâk ve etikle ilgili temel kavramlar ve teoriler; etik ilke, etik kural, iş ve meslek ahlakı/etięi; sosyal, kültürel, ahlaki, etik yönleriyle öğretmenlik mesleęi; eğitim ve öğrenme hakkı eğitim, öğretim, öğrenme ve deęerlendirme sürecinde etik ilkeler; eğitim paydaşlarıyla (işverenler/yöneticiler, meslektaşlar, veliler, meslek kuruluşları ve toplumla) ilişkilerde etik ilkeler; eğitim/okul yöneticileri, veliler ve öğrencilerin ahlaki/etik sorumlukları; iş ve meslek hayatında etik dışı davranışlar; Türkiye’de kamu yönetimi, eğitim ve öğretmenlerle ilgili etik düzenlemeler; okulda ve eğitimde etik dışı davranışlar, etik ikilemler, sorunlar ve çözüm yolları; okulda ahlak/etik eğitimi ve etik kurullar; ahlaki/etik bir lider olarak okul müdürü ve öğretmen.

MB Sınıf Yönetimi

Sınıf yönetimiyle ilgili temel kavramlar; sınıfın fiziksel, sosyal ve psikolojik boyutları; sınıf kuralları ve sınıfta disiplin; sınıf disiplini ve yönetimiyle ilgili modeller; sınıfta öğrenci davranışlarının yönetimi, sınıfta iletişim ve etkileşim süreci; sınıfta öğrenci motivasyonu; sınıfta zaman yönetimi; sınıfta bir öğretim lideri olarak öğretmen; öğretmen-veli görüşmelerinin yönetimi; olumlu sınıf ve öğrenme ikliminin oluşturulması; okul kademelerine göre sınıf yönetimiyle ilgili örnek olaylar.

AE Erken Çocukluk Dönemi Çevre Eğitimi

Çevre eğitimiyle ilgili temel kavramlar; çevre eğitiminin önemi; okul öncesi dönemde çevre eğitimi; okul öncesi dönem çocukları için çevre eğitimi etkinlikleri planlama ve uygulama (doğada yaşayan canlılar, bitkiler, hava, toprak, su, geri dönüşüm, enerji tasarrufu, çevre kirliliği, doğal afetler vb.).

AE Çocuk Ruh Sağlığı

Ruh sağlığının tanımı, önemi; ruh sağlığının tarihsel gelişimi; ruh sağlığı ile ilgili kuramlar; ruh sağlığı yerinde olan ve olmayan bireylerin özellikleri; çocuklarda görülen davranış ve uyum problemlerinin [kekemelik, konuşamamak (mutizm), alt ıslatma (enürezis), dışkı kaçırmaya (enkoprezis), parmak emme, tırnak yeme, saldırganlık, kıskançlık, tikler, inatçılık, uyku bozuklukları, beslenme alışkanlığı bozukluğu, korku, dikkat eksikliği ve hiperaktivite, okul korkusu, hırsızlık, yalan söyleme] tanısı ve tedavisi; aile içindeki özel durumların (boşanma, üvey anne-baba, ebeveynin ölümü vb.) çocuğun ruh sağlığına etkileri.

AE Erken Çocukluk Dönemi Edebiyatı

Dünyada ve Türkiye’de çocuk edebiyatının gelişimi; çocukluk evresinde, nitelikli çocuk kitaplarıyla tanışmanın önemi ve okuma kültürü edinmiş düşünen, duyarlı bireylerin yetiştirilmesinde çocuk edebiyatı eserlerinin işlevi; çocuk edebiyatı yapıtlarında bulunması gereken özelliklerin (tasarım, içerik ve eğitsel) örneklerle incelenmesi; niteliksiz çocuk kitaplarının örneklerle gösterilmesi ve bunların çocukların gelişim özellikleri üzerindeki olumsuz etkilerinin tartışılması; öğretmen adaylarının, okuduğu-incelediği kitapların yaş gruplarına göre çocuklara uygunluğunun ve bunların çocukların hangi gelişimlerine katkı sağlayacağına belirlenmesine yönelik çalışmalar; çocuklara seslenen çeşitli edebi yazınsal türlerin (destan, masal, şiir, öykü, roman, vb.) ve dilsel gereçlerin (sayışmaca, tekerleme, bilmece vb.) çocukların gelişimlerine olan katkılarının belirlenmesi.

VII. YARIYIL

MB Öğretmenlik Uygulaması 1

Alana özgü öğretim yöntem ve teknikleriyle ilgili gözlemler yapma; alana özgü özel öğretim yöntem ve tekniklerinin kullanıldığı bireysel ve grupla mikro-öğretim uygulamaları yapma; alana özgü etkinlik ve materyal geliştirme; öğretim ortamlarını hazırlama, sınıfı yönetme, ölçme, değerlendirme ve yansıtma yapma.

MB Okullarda Rehberlik

Rehberlik ve psikolojik danışma (RPD) hizmetlerinin eğitimdeki yeri; gelişimsel rehberlik modelinin felsefesi, amacı, ilkeleri ve programı (kapsamlı gelişimsel RPD programı); temel hizmetleri/müdahaleleri; sınıf rehberliğinde öğretmenlerin rol ve işlevi; RPD hizmetleri kapsamında eğitsel, mesleki, kişisel ve sosyal alanlarda kazandırılacak yeterlikler; okul yöneticisi ve öğretmenlerle rehber öğretmen ve psikolojik danışman arasındaki işbirliği; sınıf RPD plan ve programlarının hazırlanması ve uygulanması.

AE Karakter ve Değer Eğitimi

Kavramsal çerçeve: Karakter, kişilik/şahsiyet, değer, erdem, ahlak, huy, mizaç vd.; karakter gelişimi ve eğitimi; karakter gelişiminde ve eğitiminde aile, çevre ve okul; değerlerin tanımı ve sınıflandırılması; değerlerin kaynakları ve bireysel, toplumsal, kültürel, dini, ahlaki temelleri; karakter ve değer eğitimi yaklaşım ve uygulamaları; karakter ve değer eğitiminde kültürlerarası farklılaşma ve birlikte yaşama kültürü; eğitim felsefesi ve hedefleri yönünden karakter ve değer eğitimi; karakter/değer eğitiminde öğretim yöntemleri ve teknikleri; modern ve çok kültürlü toplumlarda değerler krizi ve eğitim; insani- kültürel kalkınma sürecinde değer eğitimi; Türk eğitim ve kültür tarihinden değer eğitimiyle ilgili örnekler, Türkiye’de değerler eğitimi uygulamaları ve araştırmaları; karakter ve değer eğitiminde rol model olarak öğretmen.

AE Okula Uyum ve Erken Okuryazarlık Eğitimi

Okula hazırbulunuşluğun tanımı ve hazırbulunuşluğu etkileyen faktörler; ilkokula hazırlığın boyutları (fiziksel, sosyal, duygusal, bilişsel, dil, öz bakım becerileri), okula hazırbulunuşluk yeterliliklerinin kazandırılmasına yönelik etkinlikler hazırlama; okul öncesi eğitimde okuma yazmaya hazırlık çalışmalarının önemi, temel kavramlar, okuma yazma yaklaşımları, okuma

kazanımını etkileyen etmenler, okuma yazma becerilerinin gelişimi, erken okuryazarlık, okuma becerileri ve alt alanları; alfabe bilgisi (alfabe öncesi aşama, logografik düzeyi, kısmi alfabe aşaması/yarı fonetik düzey, tam alfabe aşaması, birleştirilmiş alfabe aşaması/telaffuz), fonolojik süreç becerileri (ses farkındalığı, ses hafızası, ses kullanımı), sözel dil becerileri ve sözcük bilgisi gelişimi; yazmaya hazırlık (yazı farkındalığı), okul öncesi eğitim programına uygun okuma yazmaya hazırlık etkinlikleri planlama, uygulama ve değerlendirme.

VIII. YARIYIL

MB Öğretmenlik Uygulaması 2

Alana özgü özel öğretim yöntem ve teknikleriyle ilgili gözlem yapma; alana özgü özel öğretim yöntem ve tekniklerini kullanarak mikro-öğretim uygulamaları yapma; bir dersi bağımsız bir şekilde planlayabilme; dersle ilgili etkinlik ve materyal geliştirme; öğretim ortamlarını hazırlama; sınıfı yönetme, ölçme, değerlendirme ve yansıtma yapma.

MB Özel Eğitim ve Kaynaştırma

Özel eğitimle ilgili temel kavramlar; özel eğitimin ilkeleri ve tarihsel gelişimi; özel eğitimle ilgili yasal düzenlemeler; özel eğitimde tanı ve değerlendirme; öğretimin bireyselleştirilmesi; kaynaştırma ve destek özel eğitim hizmetleri; ailenin eğitime katılımı ve aileyle işbirliği; farklı yetersizlik ve yetenek gruplarının özellikleri; farklı gruplara yönelik eğitim yaklaşımları ve öğretim stratejileri; sınıf yönetiminde etkili stratejiler ve davranış yönetimi.

AE Erken Çocukluk Eğitimi Politikaları

Türkiye'de ve dünyadaki erken çocukluk politikalarını tanıma ve bu politikaların uygulamalarını inceleme; erken çocukluk politikaları bağlamında öğretmen adaylarının mesleki algı ve anlayışlarını oluşturma; erken çocukluk politikaları kapsamındaki konulara ilişkin anlayış geliştirme; erken çocukluk

hizmetlerinin kapsam ve önemini açıklama; farklı erken çocukluk programlarının gelişimi, amaçları ve kapsamı ile ilgili karşılaştırmalar yapma; erken çocukluk eğitimi politikası kapsamına giren konularda ulusal ve uluslararası örnekleri inceleme.

Kanıtlar

<http://temel.egitim.comu.edu.tr/viewer>

https://www.yok.gov.tr/Documents/Kurumsal/egitim_ogretim_dairesi/Yeni-Ogretmen-Yetistirme-Lisans-Programlari/Okul_Oncesi_Ogretmenligi_Lisans_Programi.pdf

<https://kalite.comu.edu.tr/>

<https://ubys.comu.edu.tr/AIS/OutcomeBasedLearning/Home/Index?id=KAgYDeMuOzY!xBBx!MOdWuoVBDQ!xGGx!!xGGx!&culture=tr-TR>

<http://temel.egitim.comu.edu.tr/kalite-guvencesi/akademik-performans-r39.html>

Durum

- Uygulama Yok
 Olgunlaşmamış Uygulama
 Örnek Uygulama

5.5-En az bir buçuk yıllık ya da en az 48 kredi ya da en az 90 AKTS kredisi tutarında temel (mühendislik, fen, sağlık vb.) bilimleri ve ilgili disipline uygun meslek eğitimi içermelidir.

Ölçüt 5.4’de gerekli kanıtlar verilmiştir. Buradan da anlaşılacağı üzere eğitim planında Sosyal Bilimler genel disiplini içerisinde yer alan temel bilimler ve bu disipline yakın ve tamamlayıcı nitelikte meslek eğitimine ilişkin dersler yeterli AKTS kadar bulunmaktadır. Ayrıca öğretim planında temel derslerin yanında, öğrencilerin ilgi alanlarına yönelik, diğer bölümler ile ilgili bilgi edinmelerini sağlayacak, tamamlayıcı nitelikte, alanında yetkinlik verecek bir takım seçmeli dersler de bulunmaktadır. Belirli bir konuda araştırma yapma, verileri analiz etme, deney tasarlama, problem çözme, iş geliştirme becerilerinin yanı sıra; özellikle yaratıcı düşünme ve takım çalışması yeteneklerini de geliştirmek amacıyla öğrencilerimize bu çalışmalarını birlikte yapabilme olanağı sunulmaktadır. Disiplinler arası çalışmalarını teşvik etmek amaçlı olarak da bu tür teorik ve uygulamalı çalışmalar için diğer bölümlerle ortak projeler yürütülebilmektedir.

Kanıtlar https://www.yok.gov.tr/Documents/Kurumsal/egitim_ogretim_dairesi/Yeni-Ogretmen-Yetistirme-Lisans-Programlari/Okul_Oncesi_Ogretmenligi_Lisans_Programi.pdf https://egitim.comu.edu.tr/arsiv/duyurular/2023-2024-guz-yariyili-secmeli-dersler-ara-sinav-p-r2107.html http://temel.egitim.comu.edu.tr/arsiv/duyurular https://egitim.comu.edu.tr/projeler.html http://temel.egitim.comu.edu.tr/kalite-guvenesi/akademik-performans-r39.html	
Durum	<input type="checkbox"/> Uygulama Yok <input type="checkbox"/> Olgunlaşmamış Uygulama <input type="checkbox"/> Örnek Uygulama

5.6-Eğitim programının teknik içeriğini bütünleyen ve program amaçları doğrultusunda genel eğitim olmalıdır.

<p>Program amaçları doğrultusunda genel eğitime ilişkin dersler eğitim planında yer almaktadır. Bu derslere ilişkin gerekli değerlendirmeler Bölüm ve Anabilim Dalı Yönetim Kurulunca yapılmaktadır.</p>
--

Kanıtlar

<https://egitim.comu.edu.tr/ef-kalite-guvencesi/egitim-fakultesi-kalite-guvencesi-kurulu.html>

<http://temel.egitim.comu.edu.tr/kalite-guvencesi/temel-egitim-bolumu-kalite-guvencesi-komisyonu-r41.html>

Durum

- Uygulama Yok
 Olgunlaşmamış Uygulama
 Örnek Uygulama

5.7-Öğrenciler, önceki derslerde edindikleri bilgi ve becerileri kullanacakları, ilgili standartları ve gerçekçi kısıtları ve koşulları içerecek bir ana uygulama/tasarım deneyimiyle, hazır hale getirilmelidir.

Eğitim planında yer alan dersler, senelere ve dönemlere göre birbirlerini destekleyecek nitelikte, bütünsel bir bakış açısıyla tasarlanmaktadır. Bu doğrultuda sonraki dersin öğrenim gerekliliğini önceden alınan dersin sağlaması sistemi doğrultusunda eğitim planı oluşturulmuştur. Dersler sene bazında kademeli olarak temel eğitimden nitelikli eğitime; genel konulardan daha spesifik konulara olacak şekilde planlanmaktadır. Bu kapsamda birimde ders veren öğretim elemanlarından alınan geri bildirimler neticesinde, ilgili kurullarca eğitim planının güncellenmesi gerçekleştirilmektedir.

Kanıtlar

https://www.yok.gov.tr/Documents/Kurumsal/egitim_ogretim_dairesi/Yeni-Ogretmen-Yetistirme-Lisans-Programlari/Okul Oncesi Ogretmenligi Lisans Programi.pdf

Durum	<input type="checkbox"/> Uygulama Yok <input type="checkbox"/> Olgunlaşmamış Uygulama <input type="checkbox"/> Örnek Uygulama
--------------	---

6-ÖĞRETİM KADROSU

6.1-Öğretim kadrosu, her biri yeterli düzeyde olmak üzere, öğretim üyesi-öğrenci ilişkisini, öğrenci danışmanlığını, üniversiteye hizmeti, mesleki gelişimi, sanayi, mesleki kuruluşlar ve işverenlerle ilişkiyi sürdürebilmeyi sağlayacak ve programın tüm alanlarını kapsayacak biçimde sayıca yeterli olmalıdır.

Yönetim ve Organizasyon Bölümü öğrencilerimize kaliteli eğitim vermek, onlarla daha yakından ilgilenip donanımlı öğrenciler yetiştirmek için akademik kadrosunu sürekli güçlendirmektedir. Bölümümüz kadrosunda 4 öğretim görevlisi, bir öğretim görevlisi doktor, bir doktor öğretim üyesi ve bir profesör bulunmaktadır. Bölümdeki öğretim elemanlarının temel görevi ilgili programlarındaki dersleri yürütmek ve araştırma yapmaktır. Ders vermekle yükümlü olan tüm öğretim elemanlarının özgeçmişleri, hem bölüm web sitesinde hem de AVES sistemi üzerinden sürekli olarak güncellenmektedir. Ayrıca ilgili görev tanımları da birim web sitemizde yayınlanmıştır. Bölümümüzde yer alan öğretim elemanları; Prof. Dr. Ebru AKTAN ACAR, Prof. Dr. Havise ÇAKMAK GÜLEÇ, Doç. Dr. Emine Ferda BEDEL, Doç. Dr. Burcu ÖZDEMİR BECEREN, Doç. Dr. Serdar ARCAGÖK, Doç. Dr. Nur AKCANCA, Öğr. Gör. Şerife AKBÖĞÜR ve Öğr. Gör. Ramazan ÖZDEMİR (32. Madde) Arş. Gör. Zehra BİLGİN, Arş. Gör. İlayda GÜRSOY KIZILASLAN ve Arş. Gör. Selda ATA DOĞAN (35. Madde) Okul Öncesi Eğitimi Programı kadrosunda yer almaktadır. Ayrıca aşağıdaki tablolarda öğretim kadromuza yönelik bilgiler gösterilmiştir.

Tablo 15. Öğretim Kadrosunun Detay Analizi

Öğretim Kadrosu			Deneyim Yılı			Etkinlik düzeyi (Yüksek, Orta, Düşük, Yok)		
Akademik Ünvan	Son Mezun Kurum ve	Halen Öğretim Görüyorsa Hangi	Kamu , Özel Sektör ,	Kaç Yıldır Bu Üyeliği Süresi	Öğretim Üyeliği Süresi	Meslek Kuruluşlarında	Kamu, Sanayi ve Özel Sektöre Verilen	Araştırmada

	Yılı	Aşamada Olduğu	Sanayi ,	Kurumd a			Bilimsel Danışmanlık a	
Prof. Dr. Ebru Aktan Acar	Marmara Üniversitesi Okul Öncesi Eğitimi Doktora Programı(200 1)	-	-	25	20	Yüksek	Yüksek	Yüksek
Prof. Dr. Havise Çakmak Güleç	Hacettepe Üniversitesi Çocuk Gelişimi ve Eğitimi Doktora Programı (1999)	-	2	29	22	Orta	Yüksek	Yüksek
Doç. Dr. Emine Ferda Bedel	Pennsylvania State University Early Childhood Education Doktora Programı (2006)	-	6 ay	17	16	Orta	Yok	Yüksek
Doç. Dr. Burcu Özdemir Becerem	Marmara Üniversitesi Okul Öncesi Eğitimi Doktora Programı (2012)	-	-	16	6	Yok	Yok	Yüksek
Doç. Dr. Üye. Serdar Arcagök	Çanakkale Onsekiz Mart Üniversitesi Eğitim Bilimleri Doktora Programı (2016)	-	-	15	6	Yok	Yok	Yüksek
Doç. Dr. Nur Akcanca	Karadeniz Teknik Üniversitesi Fen Bilgisi Eğitimi Doktora	-	14	6	6	Yok	Yok	Yüksek

	Programı (2017)							
Öğr. Gör. Şerife Akböğür	University of Cincinnati Özel Eğitim YL Programı (1996)	-	-	22	22	Yok	Yok	Yok
Öğr. Gör. Ramazan Özdemir	Gazi Üniversitesi Beden Eğitimi ve Spor Meslek Yüksek Okulu (1998)	-	-	26	26	Yok	Yok	Yok
Arş. Gör. Zehra Bilgen	Çanakkale Onsekiz Mart Üni. YL Programı (2019)	Hacettepe Üniversitesi (Dr. Tez aşamasında)	-	8	-	Yok	Yok	Orta
Arş. Gör. İlayda Gürsoy Kızılaslan	Çanakkale Onsekiz Mart Üni. YL Programı (2020)	Çanakkale Onsekiz Mart Üni. (Dr. Tez aşamasında)	9	6	-	Yok	Yok	Orta

Kanıtlar

<http://temel.egitim.comu.edu.tr/akademik-kadro-r5.html>

<http://temel.egitim.comu.edu.tr/bolum-ve-abd-koordinatorleri-r6.html>

Durum	<input type="checkbox"/> Uygulama Yok <input type="checkbox"/> Olgunlaşmamış Uygulama <input type="checkbox"/> Örnek Uygulama
--------------	---

6.2-Öğretim kadrosu yeterli niteliklere sahip olmalı ve programın etkin bir şekilde sürdürülmesini, değerlendirilmesini ve geliştirilmesini sağlamalıdır.

Öğretim kadrosu nitelikleriyle ilgili detay bilgiler aşağıdaki tablolarda ve ekteki kanıtlarda ayrıntılı olarak sunulmuştur.

Akademik Unvan Ad, Soyad	Uluslararası +Ulusal Hakemli Dergi, Kongre, Sempozyum vb. Yayınlanan Makale, Bildiri Sayısı	Toplam Atıf Sayısı	Sosyal Bilimler Alanında ISI Indexlerine Giren Dergilerde Aldıkları Atıf Sayısı	Akademik Ders Kitabı ve Kitap Bölgümleri
Prof. Dr. Ebru Aktan Acar	58	140	6	5
Prof. Dr. Havise Çakmak Güleç	40	152	31	15
Doç. Dr. Emine Ferda Bedel	30	628	24	7
Doç. Dr. Burcu Özdemir Beceren	53	100	10	21
Doç. Dr. Nur Akcanca	59	400	15	10
Doç. Dr. Serdar Arcagök	82	412	53	7
Öğr. Gör. Şerife Akbögür	-	-	-	-
Öğr. Gör. Ramazan Özdemir	-	-	-	-
Arş. Gör. Zehra Bilgen	15	18	-	1

Arş. Gör. İlayda Gürsoy Kızılaslan	6	9	1	2
Genel Toplam	343	1870	140	68

Tablo 17. Öğretim Kadrosunun Projeleri

Akademik Unvan - Ad, Soyad	BAP, TÜBİTAK, GMKA, AB, BM vb. Proje Sayısı	Proje Kapsamında Görevi
Prof. Dr. Ebru Aktan Acar	22	Proje Ortaklığı Proje Yöneticisi Proje Danışmanı Proje Araştırma Uzmanı Eğitimci
Prof. Dr. Havise Çakmak Güleç	-	-
Doç. Dr. Emine Ferda Bedel	2 BAP	Yürütücü
Doç. Dr. Burcu Özdemir Beceren	1 BAP 4 Alman Hükümeti ile Değişim Projesi	Yürütücü
Doç. Dr. Serdar Arcagök	3 BAP 2 TÜBİTAK	Proje sorumlusu Araştırmacı
Doç. Dr. Nur Akcanca	1 BAP 1 AB Projesi 3 TÜBİTAK	Yürütücü Araştırmacı
Öğr. Gör. Ramazan Özdemir	1 BAP	Araştırmacı
Genel Toplam	34	

Tablo 18. Öğretim Elemanlarının Ödülleri

Akademik Unvan Ad, Soyad	Burs, Ödül, Destek Adı / Tarihi / Veren Kurum
Prof. Dr. Ebru Aktan Acar	1. Çanakkale Onsekiz Mart Üniversitesi 10. Yıl Takdir Ödülü (2002)

		<ol style="list-style-type: none"> 2. MASHAV İsrail Dış İşleri Bakanlığı Bursu, The Golda Meir Mount Carmel International Training Center, Haifa, İsrail (2000) 3. DAAD Alman Akademik Değiş Tokuş Programı, Berlin, Freie Universitat, Almanya (2002) 4. TÜBA Doktora Sonrası Yurtdışı Araştırma Bursu, Oxford University, İngiltere (2004) (Katılmadı) 5. Çanakkale Onsekiz Mart Üniversitesi Akademik Personel Kurumsal Bağlılık Ödülü (2006) 6. YÖK Bursu, Kochi, Hindistan (2013) Rajagiri College of Social Sciences, (http://rcss.rajagiri.edu/overseas-professors-to-rajagiri-1). 7. “ÇOMÜ ÇABA Çok Amaçlı Erken Çocukluk Eğitimi Merkezi (ÇABA ÇAM)”, Classroom Eğitimde En İyiler Yarışması Sosyal Sorumluluk- (Eğitim Kurumları) Kategorisinde 3. lük Ödülü, Kasım 2016. 8. “ÇOMÜ ÇABA Çok Amaçlı Erken Çocukluk Eğitimi Merkezi (ÇABA ÇAM)”, Sabancı Vakfı Fark Yaratanlar Programı Ödülü, Aralık 2016. 9. Çağdaş Eğitim Kooperatifi 14. ÇEK Eğitim Ödülü, Mart 2020 10. 2023 Akademik Teşvik Ödülü
Prof. Dr. Havise Çakmak Güleç		<p>2017 Akademik Teşvik Ödülü</p> <p>2018 Akademik Teşvik Ödülü</p> <p>2019 Akademik Teşvik Ödülü</p> <p>2020 Akademik Teşvik Ödülü</p>
Doç. Dr. Emine Ferda Bedel		<p>2015 Akademik Teşvik Odülü</p> <p>2016 Akademik Teşvik Ödülü</p> <p>2017 Akademik Teşvik Ödülü</p>
Dr. Öğr. Üye. Burcu Özdemir Beceren		<p>2015 Akademik Teşvik Odülü</p> <p>2016 Akademik Teşvik Ödülü</p> <p>2017 Akademik Teşvik Ödülü</p> <p>2018 Akademik Teşvik Ödülü</p> <p>2019 Akademik Teşvik Ödülü</p> <p>2020 Akademik Teşvik Ödülü</p>
Dr. Öğr. Üye. Serdar Arcagök		<p>2015 Akademik Teşvik Odülü</p> <p>2016 Akademik Teşvik Ödülü</p> <p>2017 Akademik Teşvik Ödülü</p> <p>2018 Akademik Teşvik Ödülü</p> <p>2019 Akademik Teşvik Ödülü</p>

		2020 Akademik Teşvik Ödülü 2023 Akademik Teşvik Ödülü	
Dr. Öğr. Üye. Nur Akcanca		2017 Akademik Teşvik Ödülü 2018 Akademik Teşvik Ödülü 2019 Akademik Teşvik Ödülü 2020 Akademik Teşvik Ödülü 2023 Akademik Teşvik Ödülü	
Öğr. Gör. Şerife Akböğür		-	
Arş. Gör. Zehra Bilgen		2017 Akademik Teşvik Ödülü	
Arş. Gör. İlayda Gürsoy Kızılaslan		-	
Genel toplam		36	
Kanıtlar http://temel.egitim.comu.edu.tr/akademik-kadro-r5.html			
Durum	<input type="checkbox"/> Uygulama Yok <input type="checkbox"/> Olgunlaşmamış Uygulama <input type="checkbox"/> Örnek Uygulama		

6.3-Öğretim üyesi atama ve yükseltme kriterleri yukarıda sıralananları sağlamaya ve geliştirmeye yönelik olarak belirlenmiş ve uygulanıyor olmalıdır.

Çanakkale Onsekiz Mart Üniversitesinde öğretim üyesi atama ve yükseltme, “Öğretim Üyeliği Kadrolarına Atama ve Uygulama Esasları” na göre yapılır. Söz konusu esaslar, Üniversite’nin <http://www.comu.edu.tr/atama-kriterleri> internet sayfasında “Çanakkale

Onsekiz Mart Üniversitesi Öğretim Elemanı Kadrolarına Başvuru, Görev Süresi Uzatımı ve Performans Değerlendirme Kriterleri” başlığı altında yayımlanmış olup 2020 itibarıyla yeni kriterler yürürlüğe girmiştir. Bu çerçevede genel olarak öğretim üyelerinin, çalıştıkları alanda evrensel düzeyde araştırma yapmaları, bu araştırmalarını ulusal ve uluslararası düzeyde bilgi paylaşım ortamlarına aktarmaları ve bu sayede bilim dünyasına katkıda bulunmaları; yerel, ulusal ve uluslararası bilimsel toplantılar düzenleyerek, hem kendi çalışmalarını sergilemeleri hem de diğer bilim dallarındaki araştırmacıların da çalışmalarını sergilemelerini sağlamak ve bilimsel tartışma ortamının oluşmasına katkı sunmaları gibi kriterlere bakılmaktadır. Uygulanmaktadır.

A- Profesör kadrolarına başvurmak için; Profesörlüğe yükseltme ve atama işlemleri, 2547 sayılı Kanun’un 26. maddesinde tanımlanan koşullara göre yapılır. Bunlara ek olarak Üniversitenin belirlediği ilgili temel alan koşulları aranır.

B- Doçent kadrolarına başvurmak için; Doçentliğe yükseltme ve atama işlemleri, 2547 sayılı Kanun’un 24. maddesinde tanımlanan koşullara göre yapılır. Bunlara ek olarak Üniversitenin belirlediği ilgili temel alan koşulları aranır.

C- Doktor Öğretim Üyesi kadrolarına başvurmak için; Doktor Öğretim Üyeliğine yükseltme ve atama işlemleri 2547 sayılı Kanun’un 23. maddesinde ayrıntılı biçimde tanımlanmıştır. Bunlara ek olarak ilgili temel alan koşulları aranır.

DOKTOR ÖĞRETİM ÜYESİ KADROSUNA İLK DEFA ATANMA İÇİN:

d) Doktora ya da sanatta yeterlik tezi kapsamında uluslararası indeksler tarafından taranan hakemli bir dergide en az 1 adet makale yapmış olmak, ayrıca doktora veya sanatta yeterlik sonrası lisansüstü tezlerden üretilmemiş olmak kaydıyla hakemli dergilerde bilimsel makale niteliğine sahip en az 1 adet yayın yapmış olmak,

e) Akademik etkinlik değerlendirmesinden en az 400 puan almış olmak ve bu puanın en az %50’sini akademik etkinlik değerlendirmesinin 1-12. arası maddelerinden almak, Yeniden atanma için: Tamamlanan atanma dönemi içerisinde gerçekleştirilmiş olan etkinlikler dikkate alınarak;

1) Akademik etkinlik değerlendirmesinden 2 yıllık görev süresi uzatımı için toplam en az 150 puan, 3 yıllık görev süresi uzatımı için toplam en az 225 puan veya 4 yıl için 300 puan almak, bu puanın en az %65’ini akademik etkinlik değerlendirmesinin 1-12. arası maddelerinden, en az %15’ini de 20-23. arası maddelerinden almış olmak.

2) Uluslararası indeksler tarafından taranan hakemli bir dergide en az 1 adet makale yapmış olmak.

DOÇENT KADROSUNA ATANMA İÇİN: 1) Yükseköğretim Kurulu tarafından belirlenen merkezî bir yabancı dil sınavından en az altmışbeş (65) puan veya uluslararası geçerliliği Yükseköğretim Kurulu tarafından kabul edilen bir yabancı dil sınavından buna denk bir puan almış olmak, doçentlik bilim alanının belli bir yabancı dille ilgili olması halinde ise (örneğin: İngiliz Dili Eğitimi, İngiliz Dili Edebiyatı, Fransız Dili Edebiyatı gibi) bu sınavı başka bir yabancı dilde vermek ve en az altmışbeş (65) puan veya uluslararası geçerliliği Yükseköğretim Kurulu tarafından kabul edilen bir yabancı dil sınavından buna denk bir puan almış olmak (YÖK tarafından kabul edilen güncel yabancı dil sınavı eşdeğerlik tablosu geçerli kabul edilecektir).

2) Doktora sonrasında akademik etkinlik değerlendirmesinin 1-12. maddelerinden 500 puan almış olmak ve bu puanın en az %50'sini akademik etkinlik değerlendirmesinin 1-5. maddelerinden almak (Güzel Sanatlar temel alanı için 1-7. maddeler arası),

3) Bir bilimsel projede* görev almış ya da görev alıyor olmak,

4) Toplam en az 1000 puan almış olmak,

PROFESÖR KADROSUNA ATANMA İÇİN:

1) Profesörlük başlıca eseri olarak doçent unvanını aldıktan sonra ilgili bilim alanında uygulamaya yönelik çalışmalar veya uluslararası düzeyde araştırmaya dayalı özgün bir eser yayınlamak, başlıca eserin makale olması halinde eserin SCI, SCI-Expanded, SSCI, ESCI veya AHCI kapsamında yer alan dergilerde yayımlanması,

2) Doçentlik sonrası için akademik etkinlik değerlendirmesinin 1-12. arası maddelerinden en az 700 puan almış olmak ve bu puanın en az %50'sini akademik etkinlik değerlendirmesinin 1-5. maddelerinden almış olmak (Güzel Sanatlar temel alanı için 1-7. maddeler arası),

3) Bir bilimsel projede* görev almış ya da görev alıyor olmak,

4) Doçentlik sonrası kendi bilim alanında en az 2 bilimsel toplantıya/gösteriye katılmak ve sunum yapmış olmak.

5) Toplam en az 1500 puan almış olmak, veya yukarıdaki kriterler yerine Doçent

unvanını aldığı tarihten itibaren profesör kadrosuna başvurduğu tarihe kadar geçen sürede; yürürlükte olan Üniversitelerarası Kurulun geliştirdiği doçentlik kriterlerini bir kez daha sağlamış olmak.

Üniversitemiz Senatosunun 29.12.2022 tarihli ve 21/05 sayılı kararı ile kabul edilen "Çanakkale Onsekiz Mart Üniversitesi Öğretim Üyesi Kadrolarına Başvuru, Görev Süresi Uzatımı, Atanma ve Yükseltme Kriterleri Yönergesi" Yükseköğretim Genel Kurulu'nun 13.04.2023 tarihli toplantısında uygun bulunmuştur.

İlgili Yönergede belirtilen kriterler 01.01.2024 tarihinden itibaren yürürlüğe girecektir ve yürürlüğe girdiği tarih itibarıyla tüm adaylar için geçerli olacaktır. Yönergenin 6. maddenin 14. fıkrası; 8. Maddesinin 2. fıkrası; 9.maddesinin 5.fıkrası ve 16.fıkrası 01.01.2025 tarihinden itibaren yürürlüğe girecektir,

6. maddenin 12.fıkrası; 8.maddenin 1.ve 14.fıkrası; 9.maddenin 4.fıkrası ve 9.maddenin 15.fıkrası 01.01.2024 -31.12.2024 tarihleri arasında geçerli olacaktır.

Üniversitemiz Senatosunun 20/12/2019 tarihli ve 15/52 nolu kararı ile kabul edilen "Çanakkale Onsekiz Mart Üniversitesi Öğretim Üyesi Kadrolarına Başvuru, Görev Süresi Uzatımı, Atanma ve Yükseltme Kriterleri Yönergesi" 31.12.2023 tarihinde yürürlükten kaldırılarak geçerliliği sona erecektir.

Not: Üniversitemiz Öğretim Üyesi kadrolarına başvuruda bulunan adayların dosyası kadro ilanı çıktığı tarihte geçerli olan kriterler ile değerlendirilecektir.

<https://personel.comu.edu.tr/arsiv/duyurular/universitemiz-ogretim-uyesi-kadrolarina-basvuru-go-r340.html>

Kanıtlar

<https://personel.comu.edu.tr/akademik-kadro-atama-kriterleri-r7.html>

<https://personel.comu.edu.tr/arsiv/duyurular/universitemiz-ogretim-uyesi-kadrolarina-basvuru-go-r340.html>

Durum

Uygulama Yok

<input type="checkbox"/> Olgunlaşmamış Uygulama <input type="checkbox"/> Örnek Uygulama
--

7-ALTYAPI

7.1-Sınıflar, laboratuvarlar ve diğer teçhizat, eğitim amaçlarına ve program çıktıklarına ulaşmak için yeterli ve öğrenmeye yönelik bir atmosfer hazırlamaya yardımcı olmalıdır.

Okul Öncesi Eğitimi Bölümüne ait 6 derslik mevcuttur. Drama derslerinde kullanılmak üzere 1 adet drama salonu vardır. Ayrıca Bilgisayar dersi için Bilgisayar laboratuvarları ve Fen Eğitimi laboratuvarları da derslerimiz kapsamında kullanılmaktadır. Öğrencilerin ders çalışabilecekleri kütüphane ve boş vakit geçirebilecekleri kantin ve kantinde oyun ekipmanları da mevcuttur.

Kanıtlar

<http://temel.egitim.comu.edu.tr/arsiv/duyurular>

<https://egitim.comu.edu.tr/arsiv/duyurular/fakultemizin-yeni-binasinin-acilisi-gerceklestir1294.html>

Durum

- Uygulama Yok
 Olgunlaşmamış Uygulama
 Örnek Uygulama

7.2-Öğrencilerin ders dışı etkinlikler yapmalarına olanak veren, sosyal ve kültürel gereksinimlerini karşılayan, mesleki faaliyetlere ortam yaratarak, mesleki gelişimlerini destekleyen ve öğrenci-öğretim üyesi ilişkilerini canlandıran uygun altyapı mevcut olmalıdır.

Eğitim Fakültemizin konferans, seminer, panel, sunum gibi bilimsel faaliyetlerin gerçekleştirildiği, mefruşat ve ses sisteminin yeterli düzeyde dizayn edildiği modern bir

konferans salonuna sahiptir. Konferans salonumuzda öğretim elemanlarımız haricinde, alanında uzman kişiler bilimsel çalışmalarını sergileme olanağı bulabilmektedir. Kampüs alanı içerisinde öğrencilerimizin ve çalışanlarımızın hijyenik koşullarda öğle ve akşam yemeklerini yiyebilecekleri bir adet yemekhane, bir adet kantin mevcuttur.

Kanıtlar

[COMÜ - Eğitim Fakültesi \(comu.edu.tr\)](http://comu.edu.tr)

<https://egitim.comu.edu.tr/fakultemiz/fakultemiz-hakkinda-r2.html>

<https://egitim.comu.edu.tr/galeriler>

Durum

- Uygulama Yok
- Olgunlaşmamış Uygulama
- Örnek Uygulama

7.3-Programlar öğrencilerine modern mühendislik araçlarını kullanmayı öğrenebilecekleri olanakları sağlamalıdır. Bilgisayar ve enformatik altyapıları, programın eğitim amaçlarını destekleyecek doğrultuda, öğrenci ve öğretim üyelerinin bilimsel ve eğitsel çalışmaları için yeterli düzeyde olmalıdır.

Öğretim elemanlarımız da çalışma odalarından internet hizmetinden yararlanarak rahatlıkla araştırma yapılabilmektedir. Çok sayıda elektronik veri tabanı erişimi vasıtasıyla süreli yayın, e-dergi, e-tez, e-gazete ve e-kitaplara ulaşılabilir. Ayrıca, Turnitin, iThenticate, Flow ve Mendeley gibi programlar kullanıcıların hizmetine sunulmaktadır. Elektronik veri tabanları ve çeşitli yazılım programlarına yönelik üniversite bünyesinde yüz yüze ve online eğitimler düzenlenmektedir. Özetle bu ölçüt de karşılanmaktadır.

Kanıtlar https://lib.comu.edu.tr/hizmetler-ve-olanaklar/kampus-disi-erisim-r10.html https://lms.comu.edu.tr/ https://comuzem.comu.edu.tr/	
Durum	<input type="checkbox"/> Uygulama Yok <input type="checkbox"/> Olgunlaşmamış Uygulama <input type="checkbox"/> Örnek Uygulama

7.4-Öğrencilere sunulan kütüphane olanakları eğitim amaçlarına ve program çıktılarına ulaşmak için yeterli düzeyde olmalıdır.

<p>Eğitim Fakültesinde ortak kullanımda olan bir adet kütüphane bulunmaktadır. Lisansüstü eğitim anlamında, uluslararası veri tabanlarına erişim sağlanabilmektedir. Basılı kitaplar açısından sınırlılık mevcuttur. Erişimi olan dijital kitaplar ile bu sınırlılık aşılmaya çalışılmaktadır.</p>	
Kanıtlar https://lib.comu.edu.tr/hizmetler-ve-olanaklar/kampus-disi-erisim-r10.html https://lib.comu.edu.tr/ http://cat.lib.comu.edu.tr/yordam/?p=0&dil=0 https://apiozdegerlendirme.comu.edu.tr/Storage/166538/388/GostergeCevapProofFiles/127-comurehber.pdf	
Durum	<input type="checkbox"/> Uygulama Yok

<input type="checkbox"/> Olgunlaşmamış Uygulama <input type="checkbox"/> Örnek Uygulama
--

7.5-Öğretim ortamında ve öğrenci laboratuvarlarında gerekli güvenlik önlemleri alınmış olmalıdır. Engelliler için altyapı düzenlemesi yapılmış olmalıdır.

Engelliler için girişte bir adet rampa, her katta 2 adet engelli lavabosu ve eğitim fakültesi binasında iki adet asansör bulunmaktadır.

Kanıtlar

<https://egitim.comu.edu.tr/fakultemiz/fakultemiz-hakkinda-r2.html>

<https://egitim.comu.edu.tr/galeriler>

Durum

- Uygulama Yok
 Olgunlaşmamış Uygulama
 Örnek Uygulama

8-KURUM DESTEĞİ VE PARASAL KAYNAKLAR

8.1-Üniversitenin idari desteği, yapıcı liderliği, parasal kaynaklar ve dağıtımında izlenen strateji, programın kalitesini ve bunun sürdürülebilmesini sağlayacak düzeyde olmalıdır.

Devlet Üniversitesi'ne bağlı bir program olmamız nedeniyle bütçemiz kısıtlıdır. İnsan kaynaklarının yönetimi stratejileri kurumumuz personel daire başkanlığı ve strateji daire başkanlığı bünyesinde birimlerin oluşturdukları norm kadro sayılarına ve atama kriterlerine göre planlanmakta olup takibi rektörlüğümüz ve genel sekreterliğimizce yapılmaktadır. Öğretim üyelerinin maaşları 657 sayılı devlet memuru kanunu ve 2547 sayılı kanunun akademik personel maaş ücretleri hesaplama usullerine bakılarak hesaplanmaktadır. Öğretim elemanlarının ek ders ücretleri 2547 nolu kanunun Ek Ders Usulü ve Esasları'na göre

düzenlenmektedir. Öğretim elemanlarının mesleki gelişimlerini sürdürebilmeleri açısından, öğretim elemanlarının her yıl ulusal ve uluslararası bilimsel toplantılara katılımı desteklenmektedir. Üniversitemizi temsilen Bilimsel Etkinliklere katılan akademik personelimize bildiri ile katılmak koşulu ile yılda bir kez ulusal ve bir kez uluslararası etkinlik katılım desteği sağlanır. Bildiri başına en fazla bir akademisyen destekten faydalanabilir. Ancak 14 Kasım 2014'te yürürlüğe giren Yükseköğretim Personel Kanunu'nda Değişiklik Yapılmasına Dair Kanunla birlikte Öğretim Üye ve Yardımcılarının maaşlarında olumlu bir iyileştirmeye gidilmiş olması ülkemizde nitelikli öğretim kadrosunu çekme ve devamlılığını sağlama noktasında önemli bir teşvik sağlamıştır. Öğretim elemanlarımız yaptıkları TÜBİTAK ve BAP projeleri kanalıyla da ek gelir ve teçhizat edinme imkanına sahiptir. Ayrıca program öğretim elemanlarının bazıları üniversitemizin Bilimsel Araştırma Projeleri (BAP) ile bazıları ise sanayi ortaklı projeler ile bilimsel çalışmalara katkıda bulunmaktadır. Ayrıca 14 Aralık 2015 tarihinde Bakanlar Kurulu kararı ile yürürlüğe giren Akademik Teşvik Ödeneği Yönetmeliği'ne dayanarak öğretim üyelerimiz proje, araştırma, yayın, tasarım, sergi, patent, atıflar, tebliğ ve almış olduğu akademik ödüller gibi akademik faaliyetleri için akademik teşvik ödeneği almaktadırlar. Düzenli olarak, Öğretim Üye ve Yardımcılarının istekleri doğrultusunda kütüphaneye kitap alımları gerçekleştirilmekte, üye olunan bilimsel veri tabanı sayısı artırılarak bilimsel yayınlara ulaşım imkânları genişletilmektedir.

Kanıtlar

[COMÜ - Bilimsel Araştırma Projeleri Koordinasyon Birimi \(comu.edu.tr\)](http://comu.edu.tr)

<https://egitim.comu.edu.tr/akademik-tesvik-odenegi/tesvik-odenegi-yonetmeli.html>

Durum

- Uygulama Yok
 Olgunlaşmamış Uygulama

8.2-Kaynaklar, nitelikli bir öğretim kadrosunu çekecek, tutacak ve mesleki gelişimini sürdürmesini sağlayacak yeterlilikte olmalıdır.

Devlet Üniversitesi'ne bağlı bir program olmamız nedeniyle bütçemiz kısıtlıdır. İnsan kaynaklarının yönetimi stratejileri kurumumuz personel daire başkanlığı ve strateji daire başkanlığı bünyesinde birimlerin oluşturdukları norm kadro sayılarına ve atama kriterlerine göre planlanmakta olup takibi rektörlüğümüz ve genel sekreterliğimizce yapılmaktadır. Program öğretim elemanlarının maaş ve ek ders ücretleri Eğitim Fakültesi bütçesinden, döner sermaye gelirleri ise Rektörlük Döner Sermaye bütçesinden karşılanmaktadır. Öğretim üyelerinin maaşları 657 sayılı devlet memuru kanunu ve 2547 sayılı kanunun akademik personel maaş ücretleri hesaplama usullerine bakılarak hesaplanmaktadır. Öğretim elemanlarının ek ders ücretleri 2547 nolu kanunun Ek Ders Usulü ve Esasları'na göre düzenlenmektedir. Öğretim elemanlarının mesleki gelişimlerini sürdürebilmeleri açısından, öğretim elemanlarının her yıl ulusal ve uluslararası bilimsel toplantılara katılımı desteklenmektedir. Üniversitemizi temsilen Bilimsel Etkinliklere katılan akademik personelimize bildiri ile katılmak koşulu ile yılda bir kez ulusal ve bir kez uluslararası etkinlik katılım desteği sağlanır. Bildiri başına en fazla bir akademisyen destekten faydalanabilir. Ancak 14 Kasım 2014'te yürürlüğe giren Yükseköğretim Personel Kanunu'nda Değişiklik Yapılmasına Dair Kanunla birlikte Öğretim Üye ve Yardımcılarının maaşlarında olumlu bir iyileştirmeye gidilmiş olması ülkemizde nitelikli öğretim kadrosunu çekme ve devamlılığını sağlama noktasında önemli bir teşvik sağlamıştır. Öğretim elemanlarımız yaptıkları TÜBİTAK ve BAP projeleri kanalıyla da ek gelir ve teçhizat edinme imkanına sahiptir. Ayrıca program öğretim elemanlarının bazıları üniversitemizin Bilimsel Araştırma Projeleri (BAP) ile bazıları ise sanayi ortaklı projeler ile bilimsel çalışmalara katkıda bulunmaktadır. Ayrıca 14 Aralık 2015 tarihinde Bakanlar Kurulu kararı ile yürürlüğe giren Akademik Teşvik Ödeneği Yönetmeliği'ne dayanarak öğretim üyelerimiz proje, araştırma, yayın, tasarım, sergi, patent, atıflar, tebliğ ve almış olduğu akademik ödüller gibi akademik faaliyetleri için akademik teşvik ödeneği almaktadırlar. Düzenli olarak, Öğretim Üye ve Yardımcılarının istekleri doğrultusunda kütüphaneye kitap alımları gerçekleştirilmekte, üye olunan bilimsel veri tabanı sayısı artırılarak bilimsel yayınlara ulaşım imkânları genişletilmektedir.

Kanıtlar https://strateji.comu.edu.tr/ https://egitim.comu.edu.tr/akademik-tesvik-odeneği/tesvik-odeneği-yonetmeliği.html http://temel.egitim.comu.edu.tr/kalite-guvençesi/oz-değerlendirme-r40.html http://temel.egitim.comu.edu.tr/kalite-guvençesi/akademik-performans-r39.html http://temel.egitim.comu.edu.tr/kalite-guvençesi/program-ciktilari-r37.html	
Durum	<input type="checkbox"/> Uygulama Yok <input type="checkbox"/> Olgunlaşmamış Uygulama <input type="checkbox"/> Örnek Uygulama

8.3-Program için gereken altyapıyı temin etmeye, bakımını yapmaya ve işletmeye yetecek parasal kaynak sağlanmalıdır.

<p>Program için gerekli altyapı ve teçhizat desteği, üniversitemiz Eğitim Fakültesi Dekanlığı bütçesinin bölüm için ayrılan kısmından karşılanmaktadır. Bölümler program başkanlarından gelen talepler doğrultusunda alt yapı ile ilgili isteklerini müdürlüğe yazılı olarak bildirir. Müdürlük ilgili ihtiyaç ve istekleri Rektörlük Yapı İşleri ve Teknik Daire Başkanlığına bildirerek bütçe imkanları dahilinde bölümlerin alt yapı istekleri giderilmeye çalışılmaktadır. Bölümlerin makine teçhizat alım, tamirat ve bakım-onarım giderleri yine müdürlüğe bildirilir. Dekanlık ilgili istekleri inceleyerek kendi bütçe imkanları dahilinde yapılması gerekenleri yerine getirmektedir. İlgili istek ve ihtiyaçların dekanlık bütçesini aştığı durumlarda, rektörlük tarafından karşılanır. Dekanlık bütçesinin tamamı kullanıldığında gerekirse ek bütçe talebinde bulunulur ve alınan ek bütçe ile bölümlere gerekli destek sağlanır. Ayrıca bölüm öğretim elemanları tarafından Bilimsel Araştırma Projeleri (BAP) birimine başvuru yapılarak laboratuvar teçhizatları alınabilmektedir. Bunun yanı sıra TÜBİTAK tarafından verilen proje destekleri ile de gerekli cihaz alımlarının yapılması hedeflenmektedir. Programımız modern bir yapıya sahip olan dersliklerinde eğitim</p>
--

ve öğretimini gerçekleştirmektedir. Uygulamalı derslerde ortak olarak kullanıma sunulan bilgisayar ve fen laboratuvarı kullanılmaktadır. Dersliklerde ve laboratuvarlarda teknik destek ve teçhizat ihtiyaçları müdürlüğün ilgili bölümlere ve laboratuvarlara ayrılmış bütçesinden karşılanmaktadır ilgili gider kalemi ile ilgili genel harcamalar. İç kontrol raporunda ayrıntılı olarak sunulmaktadır.

Eğitim Fakültemizde yer alan dersliklerimizde akıllı tahtalar yer almakta olup atölye ve toplantı salonlarımızda projeksiyon cihazı bulunmaktadır. Ayrıca toplantıların gerçekleştirildiği ve lisansüstü derslerin yürütüldüğü seminer salonlarımız da mevcuttur. Kampüs alanı içerisinde öğrencilerimizin ve çalışanlarımızın hijyenik koşullarda öğle ve akşam yemeklerini yiyebilecekleri bir adet yemekhane, iki adet cafe mevcuttur. Bir adet kırtasiye, spor aktivitelerinin gerçekleştiği büyük bir spor salonu yer almaktadır. Aynı zamanda öğrencilerimizin akademik ve bilimsel çalışmalarını yürütebilmeleri için fakültemize ait bir kütüphane yer almaktadır. Öğrencilerimizin bilişim dünyasının vazgeçilmezi olan internetten de yeterince faydalanabilmesi için kütüphanemizde internet erişimi mevcuttur. Bu bağlamda, Bilgisayar Laboratuvarı, Fen Laboratuvarı, Drama Salonları mevcut olup şartların iyileştirilmesine dönük çalışmalar sürmektedir.

Öğretim elemanlarımız da çalışma odalarından internet hizmetinden yararlanarak rahatlıkla araştırma yapılabilmektedir. Çok sayıda elektronik veri tabanı erişimi vasıtasıyla süreli yayın, e-dergi, gazete, e-gazete ve e-kitaplara ulaşılabilir. Ayrıca, Turnitin, iThenticate, Flow ve Mendeley gibi programlar kullanıcıların hizmetine sunulmaktadır. Elektronik veri tabanları ve çeşitli yazılım programlarına yönelik üniversite bünyesinde yüz yüze ve online eğitimler düzenlenmektedir. Özetle bu ölçütte karşılanmakta olup ekteki kanıtlar bilgilerinize sunulmuştur.

Kanıtlar ÇOMÜ - Eğitim Fakültesi (comu.edu.tr) https://lib.comu.edu.tr/hizmetler-ve-olanaklar/kampus-disi-erisim-r10.html https://lms.comu.edu.tr/ https://comuzem.comu.edu.tr/ https://ubys.comu.edu.tr/	
Durum	<input type="checkbox"/> Uygulama Yok <input type="checkbox"/> Olgunlaşmamış Uygulama <input type="checkbox"/> Örnek Uygulama

8.4-Program gereksinimlerini karşılayacak destek personeli ve kurumsal hizmetler sağlanmalıdır. Teknik ve idari kadrolar, program çıktılarını sağlamaya destek verecek sayı ve nitelikte olmalıdır.

<p>Bu bölümde, eğitim fakültemiz ile ilgili idari birimlerin faaliyetlerine yönelik bazı bilgiler aktarılacaktır. Eğitim Fakültemiz idari kadrosunda 26 idari personel görev yapmaktadır. Bununla birlikte temizlik ve güvenlik işlerinden sorumlu görevliler bulunmaktadır.</p> <p>Kurumun, yönetim ve idari yapılanmasında kurumsal yönetim ve toplam kalite uygulamalarını esas almakta organizasyon yapısını, yetki ve sorumluluklarını buna göre tasarlamakta ve olabildiğince yatay ve yalın bir model sunmaktadır. Eğitim-öğretim ve araştırma süreçleri ihtiyaç halinde idari personelin desteğiyle fakülte sekreterliği yönlendirmesinde yürütülmektedir. Ayrıca;</p> <p>Üniversitenin yönetim kademelerinde bulunanları, modern bir yöneticide bulunması gereken bilgilerle donatmak. Bunun gerçekleşebilmesi için yönetici geliştirme programları düzenlemek.</p> <p>Yöneticilerin yönetsel faaliyetlerinde pozitif motivasyon esasına uymalarını sağlamak.</p> <p>Yönetilenlere karşı tüm uygulamalarda yüksek performans ve başarı ölçütleri esas alınarak değerlendirmeler yapmak. Eşitlik ve adalet ilkesinden ödün vermemek.</p>
--

Yöneticilerin birbirleriyle dayanışma ve destek anlayışı içerisinde olmalarını sağlamak.

Yönetsel kadro değişimlerinde kurumsal faaliyetlerde zafiyete yol açmamak için bilgi ve deneyimin aktarılmasını sistemleştirmek.

Elektronik Belge Yönetim Sistemi'nden bilgi akışını zamanında yerine getirmek.

Üniversite hakkında ihtiyaç duyulan istatistiksel bilgileri sistemleştirmek (Yönetim Bilgi Sistemini etkin bir şekilde hizmete hazır tutmak) gibi idari kadroların destek faaliyetleri de birimimizde bulunmaktadır.

İç kontrol standartlarına uyum eylem planının sorumluluğu idari personel açısından fakülte sekreterindedir. Bu da yetki paylaşımı açısından önem arz etmektedir. Bu bilgiler ışığında bu bölümde fakültemiz ile ilgili idari birimlerin faaliyetlerine yönelik bazı bilgiler aktarılacaktır. Organizasyon bünyesinde görev ve sorumluluklar bellidir. Yönetim sorumluluğu ilgili prosedürlerde ayrıntılı olarak belirtilmiştir.

Kanıtlar

[ÇOMÜ - Eğitim Fakültesi \(comu.edu.tr\)](http://comu.edu.tr)

<https://egitim.comu.edu.tr/fakulitemiz/yonetim-r6.html>

<https://egitim.comu.edu.tr/fakulitemiz/idari-personel-gorev-tanimlari-r38.html>

<https://egitim.comu.edu.tr/fakulitemiz/teskilat-semasi-r40.html>

<http://temel.egitim.comu.edu.tr/kalite-guvencesi/oz-degerlendirme-r40.html>

<http://temel.egitim.comu.edu.tr/kalite-guvencesi/akademik-performans-r39.html>

<http://temel.egitim.comu.edu.tr/kalite-guvencesi/program-ciktilari-r37.html>

Durum	<input type="checkbox"/> Uygulama Yok <input type="checkbox"/> Olgunlaşmamış Uygulama <input type="checkbox"/> Örnek Uygulama
--------------	---

9-ORGANİZASYON VE KARAR ALMA SÜREÇLERİ

9.1-Yükseköğretim kurumunun organizasyonu ile rektörlük, fakülte, bölüm ve varsa diğer alt birimlerin kendi içlerindeki ve aralarındaki tüm karar alma süreçleri, program çıktılarının gerçekleştirilmesini ve eğitim amaçlarına ulaşılmasını destekleyecek şekilde düzenlenmelidir.

Üniversitemiz yönetim ve organizasyonunda 2547 sayılı Yüksek Öğretim Kanunu hükümlerini uygulamaktadır. Üniversitenin yönetim organları Rektör, Üniversite Senatosu ve Üniversite Yönetim Kuruludur. Fakülte düzeyinde yönetim organları aşağıda verilmiştir.

Rektör: Madde 13 –a) (Değişik: 17/8/1983 - 2880/7 md.) (Değişik birinci paragraf: 18/6/2008-5772/2 md.) Devlet üniversitelerinde rektör, profesör akademik unvanına sahip kişiler arasından görevdeki rektörün çağrısı ile toplanacak üniversite öğretim üyeleri tarafından seçilecek adaylar arasından Cumhurbaşkanınca atanır. Rektörün görev süresi 4 yıldır. Süresi sona erenler aynı yöntemle yeniden atanabilirler. Ancak iki dönemden fazla rektörlük yapılamaz. Rektör, üniversite veya yüksek teknoloji enstitüsü tüzel kişiliğini temsil eder. Rektör adayı seçimleri gizli oyla yapılır. Oy veren her öğretim üyesi oy pusulasına yalnız bir isim yazabilir.

Birinci toplantıda öğretim üyelerinin en az yarısının hazır bulunması şarttır. Bu sağlanamadığı takdirde toplantı 48 saat ertelenir ve nisap aranmaksızın seçime geçilir. Bu toplantıda en çok oy alan altı kişi aday olarak seçilmiş sayılır. Yükseköğretim Genel Kurulunun bu adaylar arasından seçeceği üç kişi Cumhurbaşkanlığına sunulur. Cumhurbaşkanı, bunlar arasından birini seçer ve rektör olarak atar. Yeni kurulan üniversitelere rektör adayı olarak başvuran profesörler arasından Yükseköğretim Genel Kurulunun seçeceği üç aday Cumhurbaşkanlığına sunulur. Cumhurbaşkanı, bunlar arasından birini seçer ve rektör olarak atar. Vakıflarca kurulan üniversitelerde rektör adaylarının seçimi ve rektörün atanması ilgili mütevelli heyet tarafından yapılır. Rektörlerin yaş haddi 67 yaştır. Ancak rektör olarak atanmış olanlarda görev süreleri bitinceye kadar yaş haddi aranmaz. (Değişik birinci cümle: 20/8/2016-6745/14 md.) Rektör, çalışmalarında kendisine yardım etmek üzere, üniversitenin aylıklı profesörleri arasından en çok üç kişiyi kendi rektörlük görev süresiyle sınırlı olmak kaydıyla rektör yardımcısı olarak seçer. (Ek: 2 /1/1990 - KHK

- 398/1 md.; Aynen Kabul: 7/3/1990 -3614/1 md.) Ancak, merkezi açıköğretim yapmakla görevli üniversitelerde, gerekli hallerde rektör tarafından beş rektör yardımcısı seçilebilir.Rektör yardımcıları, rektör tarafından atanır. (1) Rektör, görevi başında olmadığı zaman yardımcılarında birisini yerine vekil bırakır. Rektör görevi başından iki haftadan fazla uzaklaştığında Yükseköğretim Kuruluna bilgi verir. Göreve vekalet altı aydan fazla sürerse yeni bir rektör atanır.

b) Görev, yetki ve sorumlulukları:

(1) Üniversite kurullarına başkanlık etmek, yükseköğretim üst kuruluşlarının kararlarını uygulamak, üniversite kurullarının önerilerini inceleyerek karara bağlamak ve üniversiteye bağlı kuruluşlar arasında düzenli çalışmayı sağlamak,

(2) Her eğitim - öğretim yılı sonunda ve gerektiğinde üniversitenin eğitim öğretim, bilimsel araştırma ve yayım faaliyetleri hakkında Üniversitelerarası Kurula bilgi vermek,

(3) Üniversitenin yatırım programlarını, bütçesini ve kadro ihtiyaçlarını, bağlı birimlerinin ve üniversite yönetim kurulu ile senatonun görüş ve önerilerini aldıktan sonra hazırlamak ve Yükseköğretim Kuruluna sunmak,

(4) Gerekli gördüğü hallerde üniversiteyi oluşturan kuruluş ve birimlerde görevli öğretim elemanlarının ve diğer personelin görev yerlerini değiştirmek veya bunlara yeni görevler vermek,

(5) Üniversitenin birimleri ve her düzeydeki personeli üzerinde genel gözetim ve denetim görevini yapmak,

(6) Bu kanun ile kendisine verilen diğer görevleri yapmaktır.

Üniversitenin ve bağlı birimlerinin öğretim kapasitesinin rasyonel bir şekilde kullanılmasında ve geliştirilmesinde, öğrencilere gerekli sosyal hizmetlerin sağlanmasında, gerektiği zaman güvenlik önlemlerinin alınmasında, eğitim - öğretim, bilimsel araştırma ve yayım faaliyetlerinin devlet kalkınma plan, ilke ve hedefleri doğrultusunda planlanıp yürütülmesinde, bilimsel ve idari gözetim ve denetimin yapılmasında ve bu görevlerin alt birimlere aktarılmasında, takip ve kontrol edilmesinde ve sonuçlarının alınmasında birinci derecede yetkili ve sorumludur.

Senato: Madde 14 – a) Kuruluş ve işleyişi: Senato, rektörün başkanlığında, rektör yardımcıları, dekanlar ve her fakülteden fakülte kurullarınca üç yıl için seçilecek birer öğretim üyesi ile rektörlüğe bağlı enstitü ve yükseköğretim müdürlüklerinden teşekkül eder. Senato,

her eğitim - öğretim yılı başında ve sonunda olmak üzere yılda en az iki defa toplanır. Rektör gerekli gördüğü hallerde senatoyu toplantıya çağırır.

b) Görevleri: Senato, üniversitenin akademik organı olup aşağıdaki görevleri yapar:

(1) Üniversitenin eğitim - öğretim, bilimsel araştırma ve yayım faaliyetlerinin esasları hakkında karar almak,

(2) Üniversitenin bütününe ilgilendiren kanun ve yönetmelik taslaklarını hazırlamak veya görüş bildirmek,

(3) Rektörün onayından sonra Resmi Gazete'de yayınlanarak yürürlüğe girecek olan üniversite veya üniversitenin birimleri ile ilgili yönetmelikleri hazırlamak,

(4) Üniversitenin yıllık eğitim - öğretim programını ve takvimini inceleyerek karara bağlamak,

(5) Bir sınava bağlı olmayan fahri akademik ünvanlar vermek ve fakülte kurullarının bu konudaki önerilerini karara bağlamak,

(6) Fakülte kurulları ile rektörlüğe bağlı enstitü ve yüksekokul kurullarının kararlarına yapılacak itirazları inceleyerek karara bağlamak,

(7) Üniversite yönetim kuruluna üye seçmek,

(8) Bu kanunla kendisine verilen diğer görevleri yapmaktır.

Üniversite Yönetim Kurulu Madde 15 – a. Kuruluş ve işleyişi: Üniversite yönetim kurulu; rektörün başkanlığında dekanlardan, üniversiteye bağlı değişik öğretim birim ve alanlarını temsil edecek şekilde senatoca dört yıl için seçilecek üç profesörden oluşur. Rektör gerektiğinde yönetim kurulunu toplantıya çağırır. Rektör yardımcıları oy hakkı olmaksızın yönetim kurulu toplantılarına katılabilirler.

b) Görevleri: Üniversite yönetim kurulu idari faaliyetlerde rektöre yardımcı bir organ olup aşağıdaki görevleri yapar:

(1) Yükseköğretim üst kuruluşları ile senato kararlarının uygulanmasında, belirlenen plan ve programlar doğrultusunda rektöre yardım etmek,

(2) Faaliyet plan ve programlarının uygulanmasını sağlamak; üniversiteye bağlı birimlerin önerilerini dikkate alarak yatırım programını, bütçe tasarısı taslağını incelemek ve kendi önerileri ile birlikte rektörlüğe, vakıf üniversitelerinde ise mütevelli heyetine sunmak,(1)

(3) Üniversite yönetimi ile ilgili rektörün getireceği konularda karar almak,

(4) Fakülte, enstitü ve yüksekokul yönetim kurullarının kararlarına yapılacak itirazları inceleyerek kesin karara bağlamak,

(5) Bu kanun ile verilen diğer görevleri yapmaktır.

Fakülte Organları

Dekan: Madde 16 –a. (Değişik: 14/4/1982 - 2653/2 md.) Atanması: Fakültenin ve birimlerinin temsilcisi olan dekan, rektörün önereceği, üniversite içinden veya dışından üç profesör arasından Yükseköğretim Kurulunca üç yıl süre ile seçilir ve normal usul ile atanır. Süresi biten dekan yeniden atanabilir.

Dekan kendisine çalışmalarında yardımcı olmak üzere fakültenin aylıklı öğretim üyeleri arasından en çok iki kişiyi dekan yardımcısı olarak seçer. (Ek: 2/1/1990 - KHK - 398/2 md.; Değiştirilerek Kabul: 7/3/1990 - 3614/2 md.) Ancak merkezi açıköğretim yapmakla görevli üniversitelerde, gerekli hallerde açıköğretim yapmakla görevli fakültenin dekanı tarafından dört dekan yardımcısı seçilebilir.

Dekan yardımcıları, dekanca en çok üç yıl için atanır.

Dekana, görevi başında olmadığı zaman yardımcılarından biri vekalet eder. Göreve vekalet altı aydan fazla sürerse yeni bir dekan atanır.

b. Görev, yetki ve sorumlulukları:

(1) Fakülte kurullarına başkanlık etmek, fakülte kurullarının kararlarını uygulamak ve fakülte birimleri arasında düzenli çalışmayı sağlamak,

(2) Her öğretim yılı sonunda ve istendiğinde fakültenin genel durumu ve işleyişi hakkında rektöre rapor vermek,

(3) Fakültenin ödenek ve kadro ihtiyaçlarını gerekçesi ile birlikte rektörlüğe bildirmek, fakülte bütçesi ile ilgili öneriyi fakülte yönetim kurulunun da görüşünü aldıktan sonra rektörlüğe sunmak,

(4) Fakültenin birimleri ve her düzeydeki personeli üzerinde genel gözetim ve denetim görevini yapmak,

(5) Bu kanun ile kendisine verilen diğer görevleri yapmaktır.

Fakültenin ve bağlı birimlerinin öğretim kapasitesinin rasyonel bir şekilde kullanılmasında ve geliştirilmesinde gerektiği zaman güvenlik önlemlerinin alınmasında, öğrencilere gerekli sosyal hizmetlerin sağlanmasında, eğitim - öğretim, bilimsel araştırma ve yayını faaliyetlerinin düzenli bir şekilde yürütülmesinde, bütün faaliyetlerin gözetim ve denetiminin yapılmasında, takip ve kontrol edilmesinde ve sonuçlarının alınmasında rektöre karşı birinci derecede sorumludur.

Fakülte Kurulu:

Madde 17 –a. Kuruluş ve işleyişi: Fakülte kurulu, dekanın başkanlığında fakülteye bağlı bölümlerin başkanları ile varsa fakülteye bağlı enstitü ve yüksekokul müdürlerinden ve üç yıl için fakülte'deki profesörlerin kendi aralarından seçecekleri üç, doçentlerin kendi aralarından seçecekleri iki, doktor öğretim üyelerinin kendi aralarından seçecekleri bir öğretim üyesinden oluşur.

Fakülte kurulu normal olarak her yarıyıl başında ve sonunda toplanır. Dekan gerekli gördüğü hallerde fakülte kurulunu toplantıya çağırır.

b. Görevleri: Fakülte kurulu akademik bir organ olup aşağıdaki görevleri yapar:

- (1) Fakültenin, eğitim - öğretim, bilimsel araştırma ve yayım faaliyetleri ve bu faaliyetlerle ilgili esasları, plan, program ve eğitim - öğretim takvimini kararlaştırmak,
- (2) Fakülte yönetim kuruluna üye seçmek,
- (3) Bu kanunla verilen diğer görevleri yapmaktır.

Fakülte Yönetim Kurulu:

Madde 18 –a. Kuruluş ve işleyişi: Fakülte yönetim kurulu, dekanın başkanlığında fakülte kurulunun üç yıl için seçeceği üç profesör, iki doçent ve bir doktor öğretim üyesinden oluşur.

Fakülte yönetim kurulu dekanın çağırısı üzerine toplanır. Yönetim kurulu gerekli gördüğü hallerde geçici çalışma grupları, eğitim - öğretim koordinatörlükleri kurabilir ve bunların görevlerini düzenler.

b. Görevleri: Fakülte yönetim kurulu, idari faaliyetlerde dekana yardımcı bir organ olup aşağıdaki görevleri yapar:

- (1) Fakülte kurulunun kararları ile tespit ettiği esasların uygulanmasında dekana yardım etmek,
- (2) Fakültenin eğitim - öğretim, plan ve programları ile takvimin uygulanmasını sağlamak,
- (3) Fakültenin yatırım, program ve bütçe tasarısını hazırlamak,
- (4) Dekanın fakülte yönetimi ile ilgili getireceği bütün işlerde karar almak,
- (5) Öğrencilerin kabulü, ders intibakları ve çıkarılmaları ile eğitim - öğretim ve sınavlara ait işlemleri hakkında karar vermek,
- (6) Bu kanunla verilen diğer görevleri yapmaktır.

Bölüm: Madde 21 – Bir fakülte ya da yüksekokulda, aynı veya benzer nitelikte eğitim - öğretim yapan birden fazla bölüm bulunamaz. Bölüm, bölüm başkanı tarafından yönetilir. Bölüm başkanı; bölümün aylıklı profesörleri, bulunmadığı takdirde doçentleri, doçent de bulunmadığı takdirde yardımcı doçentler arasından fakültelerde dekanca, fakülteye bağlı yüksekokullarda müdürün önerisi üzerine dekanca, rektörlüğe bağlı yüksekokullarda

müdürün önerisi üzerine rektörce üç yıl için atanır. Süresi biten başkan tekrar atanabilir. Bölüm başkanı, görevi başında bulunamayacağı süreler için öğretim üyelerinden birini vekil olarak bırakır. Herhangi bir nedenle altı aydan fazla ayrılmalarda, kalan süreyi tamamlamak üzere aynı yöntemle yeni bir bölüm başkanı atanır. Bölüm başkanı, bölümün her düzeyde eğitim - öğretim ve araştırmalarından ve bölüme ait her türlü faaliyetin düzenli ve verimli bir şekilde yürütülmesinden sorumludur. Bölüm kalite süreçlerini yürütmekle sorumludur.

Program Danışmanı; ilgili programın faaliyetlerini yürütmek öğrenci kayıtlarında öğrencileri yönlendirmek, staj işlemlerini yürütmek, öğrencilere danışmanlık etmek, program kalite süreçlerini yürütmekle sorumludur.

Fakülte Dekanı, Dekan Yardımcıları, Fakülte Sekreteri, Fakülte Kurulu, Fakülte Yönetim Kurulu, Bölüm Başkanlıkları, Bölüm Başkan Yardımcıları, Program Danışmanları arasında görev dağılımı yapılmış ve sorumluluklar paylaştırılmıştır. Organizasyon yapısına ait tüm örgüt şemaları ve mevcut personelin görev tanımları dosya ekinde bilgilerinize sunulmuştur. Fakülte Yönetimi, aktif, sürekli gelişmeyi ve devamlı yenilenmeyi temel almaktadır. Ayrıca kalite standartlarının yerine getirilmesi, hizmet kalitesi performansının yükseltilmesini hedef seçmiştir. Bu amaçla düzenli akademik ve idari toplantılar düzenlenerek iç kontrol mekanizması dinamik tutulmaya çalışılmaktadır. Ayrıca organizasyon sürecine Fakülte Kurulu ve Fakülte Yönetim Kurulu dahil edilerek iç kontrolde etkinlik sağlanmaya çalışılmaktadır. Bunun yanında mali konularda denetim için, alanında etkin personelden müteşekkil komisyonlar kurulmak suretiyle denetim sağlanmaktadır. Aşağıdaki tabloda fakülte teşkilat şeması sunulmuştur.

Şekil 1. Fakülte Teşkilat Şeması

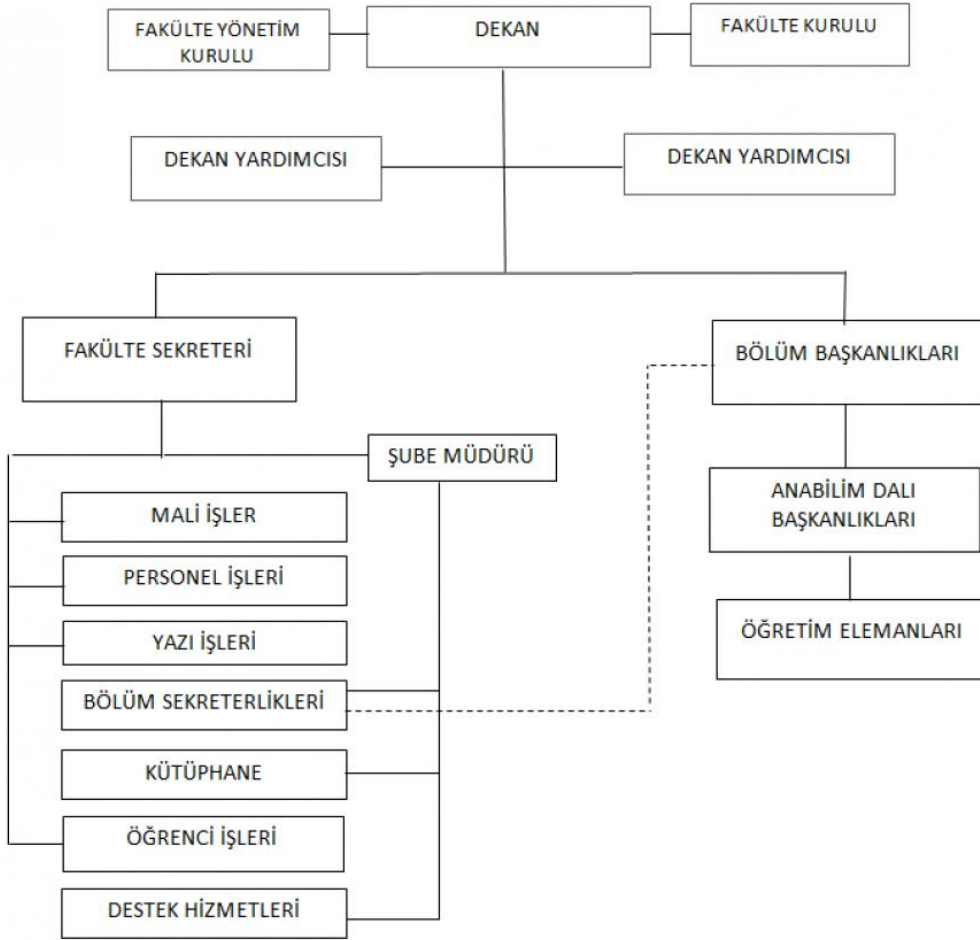

Kanıtlar

[ÇOMÜ - Eğitim Fakültesi \(comu.edu.tr\)](http://comu.edu.tr)

<https://egitim.comu.edu.tr/fakultemiz/yonetim-r6.html>

<https://egitim.comu.edu.tr/fakultemiz/idari-personel-gorev-tanimlari-r38.html>

<https://egitim.comu.edu.tr/fakultemiz/teskilat-semasi-r40.html>

Durum

- Uygulama Yok
 Olgunlaşmamış Uygulama
 Örnek Uygulama

10-PROGRAMA ÖZGÜ ÖLÇÜTLER

10.1-Programa Özgü Ölçütler sağlanmalıdır.

Çanakkale Onsekiz Mart Üniversitesi Eğitim Fakültesi Temel Eğitim Bölümü Okul Öncesi Eğitimi Lisans Programı'ndan mezun olan tüm öğrencilerimiz program çıktılarında yer alan yetkinlikleri kazanmış olarak mezun olmaktadır. Bunlara yönelik program çıktıları matrisi ve ders izlenceleri ekteki kanıtlarda bilgilerinize sunulmuştur. Bunlar dışında ayrıca özel ölçüt belirlenmemiştir fakat özel ölçütler belirlemeye yönelik çalışmalar devam etmektedir.

Kanıtlar

[Çanakkale Onsekiz Mart Üniversitesi \(comu.edu.tr\)](http://comu.edu.tr)

ubys.comu.edu.tr/AIS/OutcomeBasedLearning/Home/Index?id=6171&culture=tr-TR

<http://temel.egitim.comu.edu.tr/>

Durum

- Uygulama Yok
 Olgunlaşmamış Uygulama
 Örnek Uygulama

SONUÇ

Üniversitemizin Kalite Güvencesi çalışmaları kapsamında programımız gerekli görülen tüm çalışmaları sorumluluk ve özveri ile yerine getirmektedir. Bu bağlamda alanlara özgü komisyonlar oluşturulmuş, koordinatörlükler belirlenmiş, organizasyon şemaları yapılmış, görev tanımları ve iş akış şemaları tamamlanmıştır. Yıllık olarak Bologna Eğitim-Öğretim Bilgi Paketi çalışmaları, yıllık faaliyet raporları ve iç kontrol raporları ilgili birim yöneticiliğine sunulmaktadır. Program tamamen öğrencilerinin mezuniyetlerine odaklanmış olmayıp; aynı zamanda aldığı kararlar ile öğrencileri ile sosyal yönden de etkin bir şekilde iletişim içerisinde olmayı başarmıştır. Sonuç olarak programımızda yer alan ilgili tüm yargıların, raporun alt başlıklarına eklenen kanıtlar ile desteklendiği görülmektedir.

Kanıtlar

Durum

- Uygulama Yok
 Olgunlaşmamış Uygulama
 Örnek Uygulama