

RİSK DEĞERLENDİRME RAPORU



ÇANAKKALE ONSEKİZ MART ÜNİVERSİTESİ EZİNE MESLEK YÜKSEKOKULU

Ezine Yahya Çavuş Yerleşkesi , ÇANAKKALE

FİRMA ADI	ÇANAKKALE ONSEKİZ MART ÜNİVERSİTESİ EZİNE MESLEK YÜKSEKOKULU	
ADRESİ	Ezine Yahya Çavuş Yerleşkesi / Ezine / ÇANAKKALE	
TELEFON	0 286 618 45 25	
FAKS	0 286 618 45 46	
YETKİLİ KİŞİ	Doç. Dr. R. Cüneyt ERENOĞLU	
FAALİYET KONUSU	Kamu kurumları tarafından verilen yükseköğretim faaliyeti (yükseköğretim düzeyinde eğitim sağlayan konservatuarlar dahil)	
RİSK DEĞERLEME YÖNTEMİ	FİNNE KİNNEY METODU	
TEHLİKE SINIFI	AZ TEHLİKELİ	
NACE KODU	85.42.01	
TARİH	Risk Değerlendirme Tarihi	28.12.2021
	Son Geçerlilik Tarihi	28.12.2027

1-AMAÇ

Bu çalışmada amaç, ÇANAKKALE ONSEKİZ MART ÜNİVERSİTESİ EZİNE MESLEK YÜKSEKOKULU 'nda çalışma koşullarından kaynaklanan her türlü tehlike ve sağlık riskini azaltmak, insan sağlığını etkilemeyen seviyeye düşürmektir. Bu riskler iş kazaları olabileceği gibi her türlü meslek hastalığı ve diğer sağlık riskleri olabilir. Risk değerlendirmesi sonucunda, işyerindeki tüm tehlikelerin ne olduğuna karar verilmiş, kaza olma olasılığı ile olası kazaların boyutu/büyüklüğü hakkında bilgi sahibi olunmuş olacaktır.

2-TANIMLAR

Bakanlık: Çalışma ve Sosyal Güvenlik Bakanlığını,

Kabul edilebilir risk seviyesi: Yasal yükümlülüklerle ve işyerinin önleme politikasına uygun, kayıp veya yaralanma oluşturmayacak risk seviyesini,

Kanun:20/6/2012 tarihli ve 6331 sayılı İş Sağlığı ve Güvenliği Kanununu,

Önleme: İşyerinde yürütülen işlerin bütün safhalarında iş sağlığı ve güvenliği ile ilgili riskleri ortadan kaldırmak veya azaltmak için planlanan ve alınan tedbirlerin tümünü,

Ramak kala olay: İşyerinde meydana gelen; çalışan, işyeri ya da iş ekipmanını zarara uğratma potansiyeli olduğu halde zarara uğratmayan olayı,

Risk: Tehlikeden kaynaklanacak kayıp, yaralanma ya da başka zararlı sonuç meydana gelme ihtimalini,

Risk değerlendirmesi: İşyerinde var olan ya da dışarıdan gelebilecek tehlikelerin belirlenmesi, bu tehlikelerin riske dönüşmesine yol açan faktörler ile tehlikelerden kaynaklanan risklerin analiz edilerek derecelendirilmesi ve kontrol tedbirlerinin kararlaştırılması amacıyla yapılması gerekli çalışmaları,

Tehlike: İşyerinde var olan ya da dışarıdan gelebilecek, çalışanı veya işyerini etkileyebilecek zarar veya hasar verme potansiyelini, ifade eder.

DÖF : Düzeltici Önleyici Faaliyet (Raporu)

3-KAPSAM

Çanakkale ilinde kurulu **ÇANAKKALE ONSEKİZ MART EZİNE MESLEK YÜKSEKOKULU** nda kullanılan tüm ekipman, makineleri kapsar

4- FAALİYETE İLİŞKİN BİLGİLER

4.1. İşyeri Bina ve Eklentileri

Şantiye binası ve inşaat alanı

4.2. İşyerinde yürütülen faaliyetler ile iş ve işlemler

İkamet amaçlı binaların inşaatı (müstakil konutlar, birden çok ailenin oturduğu binalar, gökdelenler vb.nin inşaatı) (ahşap binaların inşaatı hariç)

4.3. Üretim süreç ve teknikleri

Temel Bina Kaba İnşaat İç Yapılar Çatı ve Dış Cephe Kaplama

4.4. İş Ekipmanları

Metal iskele, kesicisipral, kaynak, oksijen ve basit el aletleridir.

4.5. Kullanılan Maddeler

İnşaatla ilgili her tür malzeme...

4.6. Atıklar İle İlgili Çalışmalar

Tehlikeli atık kategorisine giren florasan, pil, ayrı toplanacaktır kartuş toner gibi malzemeler boş-dolu prensibine göre yetkili servislere teslim edilmektedir. Geri dönüşümlü atıklar evsel nitelikli atıklardan ayrı toplanmaktadır.

4.7. Organizasyon ve hiyerarşik yapı, görev, yetki ve sorumluluklar

İşveren Ulaşım, Haberleşme, İlk Yardım, Koruma gibi ekipler çalışanlar arasından oluşturulmaktadır.

4.8. Çalışanların tecrübe ve düşünceleri.

Herhangi bir kaza, meslek hastalığı, ramak kala olay olmadığı için görüş ve düşünce beyan etmemişlerdir.

4.9. İşe başlamadan önce ilgili mevzuat gereği alınacak çalışma izin belgeleri.

Alınması gereken izin ve ruhsatlar alınmıştır

4.10. Çalışanların eğitim, yaş, cinsiyet ve benzeri özellikleri ile sağlık gözetimi kayıtları.

İşe girişlerde Portör ve diğer testler yapılmamıştır.

4.11. Genç, yaşlı, engelli, gebe veya emziren çalışanlar gibi özel politika gerektiren gruplar ile kadın çalışanların durumu.

Yaşlı, engelli, genç ve gebe çalışan bulunmamaktadır.

4.12. Meslek Hastalığı Kayıtları

Meslek Hastalığı olmadığı için kayıt tutulmamıştır.

4.13. İş Kazası Kayıtları

İş Kazası olmadığı için kayıt tutulmamıştır.

4.14. İşyerinde meydana gelen ancak yaralanma veya ölüme neden olmadığı halde işyeri ya da iş ekipmanının zarara uğramasına yol açan olaylara ilişkin kayıtlar.

Herhangi bir kayıt tutulmamıştır.

4.15. Ramak Kala olay Olaylar

Herhangi bir kayıt tutulmamıştır.

4.16. Malzeme Güvenlik Formları

Temizlik kimyasalları ve laboratuvarında kullanılan kimyasallar için için MSDS temin edilecektir.

4.17. Ortam ve kişisel maruziyet düzeyi ölçüm sonuçları.

Herhangi bir ölçüm yapılmamıştır.

4.18. Varsa daha önce yapılmış risk değerlendirmesi çalışmaları.

Daha önce yapılmış bir çalışma yoktur.

4.19. Acil durum planları.

Acil durum plan oluşturulmuş olup güncelleme çalışmaları başlamıştır.

RİSK DEĞERLENDİRMESİ YAPILMASININ NEDENLERİ NELERDİR?

1	Daha önce hiç risk değerlendirmesi yapılmamış olması	
2	Yeni bir makina veya ekipman alınması	
3	İş organizasyonunda ve iş akışında değişiklikler yapılması	
4	Yeni hammadde ve yarı mamul maddelerin üretim sürecine girmesi	
5	Yeni bir mevzuatın yürürlüğe girmesi veya mevcut mevzuatta değişiklik yapılması	
6	Yeni tekniklerin geliştirilmesi	
7	İş kazası veya meslek hastalığı meydana gelmesi	
8	İş kazası veya meslek hastalığı ile sonuçlanmasa bile yangın, parlama ve patlama gibi işyerindeki iş sağlığı ve güvenliğini ciddi şekilde etkileyen olayların olması	
9	Kanun ve Yönetmeliklerde Getirilen Yükümlülükler Nedeniyle	

BİLGİ VE VERİ TOPLAMA

Yürütülen işler ve bu işlerin süresi ve sıklığı	Aylık kontrol denetim
Alınmış Olan Belgeler (ISO 9000, 4000, 18000, 17025 ve 45000 serisi gibi)	
Çalışanların Görüşleri Alındı mı?	Evet
Araçların periyodik bakımları ve belgeleri tam mı ?	
Risk Değerlendirme İçin Denetim Yapıldı mı?	Evet
Çek List ve Kontrol Formları Düzenlendi mi?	Hayır

Son 1 Yılda meydana gelmiş olan iş kazaları ve meslek hastalıkları

İş Kazaları			Meslek Hastalıkları		
Tarih	Ölümlü	Yaralanmalı	Tarih	Ölümlü	Maluliyet
-	Yok	Yok	-	Yok	Yok

MEVCUT TEHLİKELER NELERDİR?

1.	Kayma, takılma ve benzeri nedenlerle düşme	X
2.	Yüksekten düşme	X
3.	Cisimlerin düşmesi	X
4.	Gürültü ve titreşim	X
5.	Uygun olmayan duruş ve çalışma şekilleri	X
6.	Radyasyon ve ultraviyole ışınlar	
7.	Seyyar el aletlerin kullanımı	X
8.	Sabit makina ve tezgahların kullanımı	X
9.	Hareketli erişim ekipmanları (merdivenler, platformlar)	X
11.	Ürünler, emisyonlar ve atıklar	X
12.	Yangın, parlama ve patlama	X
13.	Elle taşıma işleri	X
14.	Elektrikli aletler	X
15.	Basınçlı kaplar	X
16.	Aydınlatma	X
17.	Ekranlı araçlarla çalışma	X
18.	Termal konfor koşulları (sıcaklık, nem ve havalandırma)	X
19.	Kimyasal faktörler (gaz ve buharlar, solventler, tozlar)	X
20.	Biyolojik ajanlar (mikroorganizmalar, bakteriler, virüsler)	
23.	İş stresi	X

24.	Kapalı yerlerde çalışma	X
25.	Yalnız çalışma	X
26.	Motorlu araçların kullanımı, taşımacılık ve yollar	X
27.	Su üzerinde veya yakınında çalışma	
28.	Şiddet, hakaret veya tacize maruz kalma	X
29.	İstenmeyen insan davranışları (dikkatsizlik, yorgunluk, aldırılmazlık, anlama güçlüğü, öfke, kavga etmek)	X
30.	İşyeri koşullarına göre diğer tehlike kaynakları	X

Tehlikeye maruz kalanlar kimlerdir?

1. Akademik Personel	X
2. İdari personeli	X
3. Yükleniciler (Taşeronlar) ve çalıştırdıkları işçiler	X
4. Bakım personel	X
5. Büro personeli	X
6. Denetim personeli	X
7. Ziyaretçiler	X
8. Temizleme personeli	X
10. Diğerleri(Özel tıbbi rahatsızlığı olanlar, engelliler, işe yeni başlamış olanlar, çocuklar, stajyerler vb.)	X

Mevcut Kontrol Önlemleri Nelerdir?

1. Genel ve Lokal havalandırma	var
2. Makina koruyucuları	var
3. Kişisel koruyucuların kullanımı	var
4. Yangına karşı korunma	var
5. Mevcut acil durum süreçleri	yok
6. Diğerleri (Tanımlayınız) Paratoner ve Yangın Acil Durum Sireni	var

Risklerin indirgenmesi için alınması gerekli ilave önlemler nelerdir?

1. Riskleri kaynağında yok etmeye çalışmak	var
2. Tehlikeli olanı, daha az tehlikeli olanla değiştirmek	var
3. Toplu koruma önlemlerini, kişisel koruma önlemlerine tercih etmek	var
4. Mühendislik önlemlerini uygulamak	var
5. Ergonomik yaklaşımlardan yararlanmak	var
6. Diğerleri (Tanımlayınız) Eğitim, test ve ölçümler vb.	var

5-RİSK DEĞERLENDİRME EKİBİ

Risk değerlendirmesi ekibi;

(1) Risk değerlendirmesi, işverenin oluşturduğu bir ekip tarafından gerçekleştirilir. Risk değerlendirmesi ekibi aşağıdakilerden oluşur.

a) İşveren veya işveren vekili.

b) İşyerinde sağlık ve güvenlik hizmetini yürüten iş güvenliği uzmanları ile işyeri hekimleri.

c) İşyerindeki çalışan temsilcileri.

ç) İşyerindeki destek elemanları.

d) İşyerindeki bütün birimleri temsil edecek şekilde belirlenen ve işyerinde yürütülen çalışmalar, mevcut veya muhtemel tehlike kaynakları ile riskler konusunda bilgi sahibi çalışanlar.

(2) İşveren, ihtiyaç duyulduğunda bu ekibe destek olmak üzere işyeri dışındaki kişi ve kuruluşlardan hizmet alabilir.

(3) Risk değerlendirmesi çalışmalarının koordinasyonu işveren veya işveren tarafından ekip içinden görevlendirilen bir kişi tarafından da sağlanabilir.

(4) İşveren, risk değerlendirmesi çalışmalarında görevlendirilen kişi veya kişilerin görevlerini yerine getirmeleri amacıyla araç, gereç, mekân ve zaman gibi gerekli bütün ihtiyaçlarını karşılar, görevlerini yürütmeleri sebebiyle hak ve yetkilerini kısıtlayamaz.

(5) Risk değerlendirmesi çalışmalarında görevlendirilen kişi veya kişiler işveren tarafından sağlanan bilgi ve belgeleri korur ve gizli tutar.

6-TEHLİKELERİN TANIMLANMASI

(1) Tehlikeler tanımlanırken çalışma ortamı, çalışanlar ve işyerine ilişkin ilgisine göre asgari olarak aşağıda belirtilen bilgiler toplanır.

- a) İşyeri bina ve eklentileri.
- b) İşyerinde yürütülen faaliyetler ile iş ve işlemler.
- c) Üretim süreç ve teknikleri.
- ç) İş ekipmanları.
- d) Kullanılan maddeler.
- e) Artık ve atıklarla ilgili işlemler.
- f) Organizasyon ve hiyerarşik yapı, görev, yetki ve sorumluluklar.
- g) Çalışanların tecrübe ve düşünceleri.
- ğ) İşe başlamadan önce ilgili mevzuat gereği alınacak çalışma izin belgeleri.
- h) Çalışanların eğitim, yaş, cinsiyet ve benzeri özellikleri ile sağlık gözetimi kayıtları.
- ı) Genç, yaşlı, engelli, gebe veya emziren çalışanlar gibi özel politika gerektiren gruplar ile kadın çalışanların durumu.
- i) İşyerinin teftiş sonuçları.
- j) Meslek hastalığı kayıtları.
- k) İş kazası kayıtları.
- l) İşyerinde meydana gelen ancak yaralanma veya ölüme neden olmadığı halde işyeri ya da iş ekipmanının zarara uğramasına yol açan olaylara ilişkin kayıtlar.
- m) Ramak kala olay kayıtları.
- n) Malzeme güvenlik bilgi formları.
- o) Ortam ve kişisel maruziyet düzeyi ölçüm sonuçları.
- ö) Varsa daha önce yapılmış risk değerlendirmesi çalışmaları.
- p) Acil durum planları.

r) Sağlık ve güvenlik planı ve patlamadan korunma dokümanı gibi belirli işyerlerinde hazırlanması gereken dokümanlar.

(2) Tehlikelere ilişkin bilgiler toplanırken aynı üretim, yöntem ve teknikleri ile üretim yapan benzer işyerlerinde meydana gelen iş kazaları ve ortaya çıkan meslek hastalıkları da değerlendirilebilir.

(3) Toplanan bilgiler ışığında; iş sağlığı ve güvenliği ile ilgili mevzuatta yer alan hükümler de dikkate alınarak, çalışma ortamında bulunan fiziksel, kimyasal, biyolojik, psikososyal, ergonomik ve benzeri tehlike kaynaklarından oluşan veya bunların etkileşimi sonucu ortaya çıkabilecek tehlikeler belirlenir ve kayda alınır. Bu belirleme yapılırken aşağıdaki hususlar, bu hususlardan etkilenecekler ve ne şekilde etkilenebilecekleri göz önünde bulundurulur.

a) İşletmenin yeri nedeniyle ortaya çıkabilecek tehlikeler.

b) Seçilen alanda, işyeri bina ve eklentilerinin plana uygun yerleştirilmemesi veya planda olmayan ilavelerin yapılmasından kaynaklanabilecek tehlikeler.

c) İşyeri bina ve eklentilerinin yapı ve yapım tarzı ile seçilen yapı malzemelerinden kaynaklanabilecek tehlikeler.

ç) Bakım ve onarım işleri de dahil işyerinde yürütülecek her türlü faaliyet esnasında çalışma usulleri, vardiya düzeni, ekip çalışması, organizasyon, nezaret sistemi, hiyerarşik düzen, ziyaretçi veya işyeri çalışanı olmayan diğer kişiler gibi faktörlerden kaynaklanabilecek tehlikeler.

d) İşin yürütümü, üretim teknikleri, kullanılan maddeler, makine ve ekipman, araç ve gereçler ile bunların çalışanların fiziksel özelliklerine uygun tasarlanmaması veya kullanılmamasından kaynaklanabilecek tehlikeler.

e) Kuvvetli akım, aydınlatma, paratoner, topraklama gibi elektrik tesisatının bileşenleri ile ısıtma, havalandırma, atmosferik ve çevresel şartlardan korunma, drenaj, arıtma, yangın önleme ve mücadele ekipmanı ile benzeri yardımcı tesisat ve donanımlardan kaynaklanabilecek tehlikeler.

f) İşyerinde yanma, parlama veya patlama ihtimali olan maddelerin işlenmesi, kullanılması, taşınması, depolanması ya da imha edilmesinden kaynaklanabilecek tehlikeler.

g) Çalışma ortamına ilişkin hijyen koşulları ile çalışanların kişisel hijyen alışkanlıklarından kaynaklanabilecek tehlikeler.

ğ) Çalışanın, işyeri içerisindeki ulaşım yollarının kullanımından kaynaklanabilecek tehlikeler.

h) Çalışanların iş sağlığı ve güvenliği ile ilgili yeterli eğitim almaması, bilgilendirilmemesi, çalışanlara uygun talimat verilmemesi veya çalışma izni prosedürü gereken durumlarda bu izin olmaksızın çalışılmasından kaynaklanabilecek tehlikeler.

(4) Çalışma ortamında bulunan fiziksel, kimyasal, biyolojik, psikososyal, ergonomik ve benzeri tehlike kaynaklarının neden olduğu tehlikeler ile ilgili işyerinde daha önce kontrol, ölçüm, inceleme ve araştırma çalışması yapılmamış ise risk değerlendirmesi çalışmalarında kullanılmak üzere; bu tehlikelerin, nitelik ve niceliklerini ve çalışanların bunlara maruziyet seviyelerini belirlemek amacıyla gerekli bütün kontrol, ölçüm, inceleme ve araştırmalar yapılır.

7-RİSK ANALİZİ VE DEĞERLENDİRME YÖNTEMİ

ÇANAKKALE ONSEKİZ MART ÜNİVERSİTESİ EZİNE MESLEK YÜKSEKOKULU için hazırlanan Risk değerlendirmesi 29 Aralık 2012 - 28512 Sayılı Resmi Gazetede yayınlanan İş Sağlığı ve Güvenliği Risk Değerlendirmesi Yönetmeliğine uygun olarak hazırlanmıştır. Yönetmeliğin 12.Madde'deki durumların oluşması halinde kısmen de belirtilen süre beklenmeden yenilenebilir. Risk değerlendirmesi hazırlanırken Fine-Kinney metodu kullanılmıştır.

Fine Kinney Metodu ile risk değeri hesaplanırken;

Risk Değeri= İ x F x D formülüyle hesaplanır.

İ= İhtimal, (Tablo 1)

F=Frekans,(Tablo 2)

D=Sonuçların Derecesi(Tablo 3)

RD = Karar ve Eylem (Tablo 4)

1.1. Olasılık Skalası (Tablo 1)

Olasılık : Zarar ya da hasarın zaman içinde gerçekleşme ihtimali

Değer	Kategori
0,2	Pratik Olarak İmkânsız
0,5	Zayıf İhtimal
1	Oldukça Düşük İhtimal
3	Nadir fakat Olabilir
6	Kuvvetle Muhtemel
10	Çok Kuvvetli İhtimal

1.2. Frekans(Maruziyet) Skalası (Tablo 2)

Frekans: Tehlikeye maruz kalma sıklığı

Değer	Açıklama	Kategori
0,5	Çok Nadir	Yılda bir ya da daha az
1	Oldukça Nadir	Yılda bir ya da birkaç kez
2	Nadir	Ayda bir ya da birkaç kez
3	Ara sıra	Haftada bir ya da birkaç kez
6	Sıklıkla	Günde bir ya da daha fazla
10	Sürekli	Sürekli ya da saatte birden fazla

1.3 Şiddet – Sonuç Skalası(Tablo 3)

Derece: Tehlikenin gerçekleşmesi halinde insan, işyeri ve çevre üzerinde oluşturacağı zarar ya da hasarın şiddeti

Değer	Açıklama	Kategori
1	Dikkate Alınmalı	Hafif-Zararsız veya önemsiz
3	Önemli	Minör-Düşük iş kaybı, küçük hasar, İlk Yrd.
7	Ciddi	Önemli Zarar, Dış tedavi, işgünü kaybı
15	Çok Ciddi	Sakatlık, uzuv kaybı, çevresel etki
40	Çok Kötü	Ölüm, Tam maluliyet, Ağır çevre. etkisi
100	Felaket	Birden çok ölüm, önemli çevre felaketi

1.3. Risk Düzeyine Göre Karar ve Eylem(Tablo 4)

Sıra	Risk Değeri	Karar	Eylem
1	$R < 20$	KABUL EDİLEBİLİR RİSK	Acil Tedbir gerekemeyebilir
2	$20 < R < 70$	OLASI RİSK	Eylem planına alınmalı
3	$70 < R < 200$	ÖNEMLİ RİSK	Dikkatle izlenmeli ve yıllık eylem planına alınarak giderilmeli
4	$200 < R < 400$	ESASLI RİSK	Kısa vadeli eylem planına alınarak giderilmeli
5	$R > 400$	TOLERE EDİLEZ RİSK	Çalışmaya ara verilerek derhal tedbir alınmalı

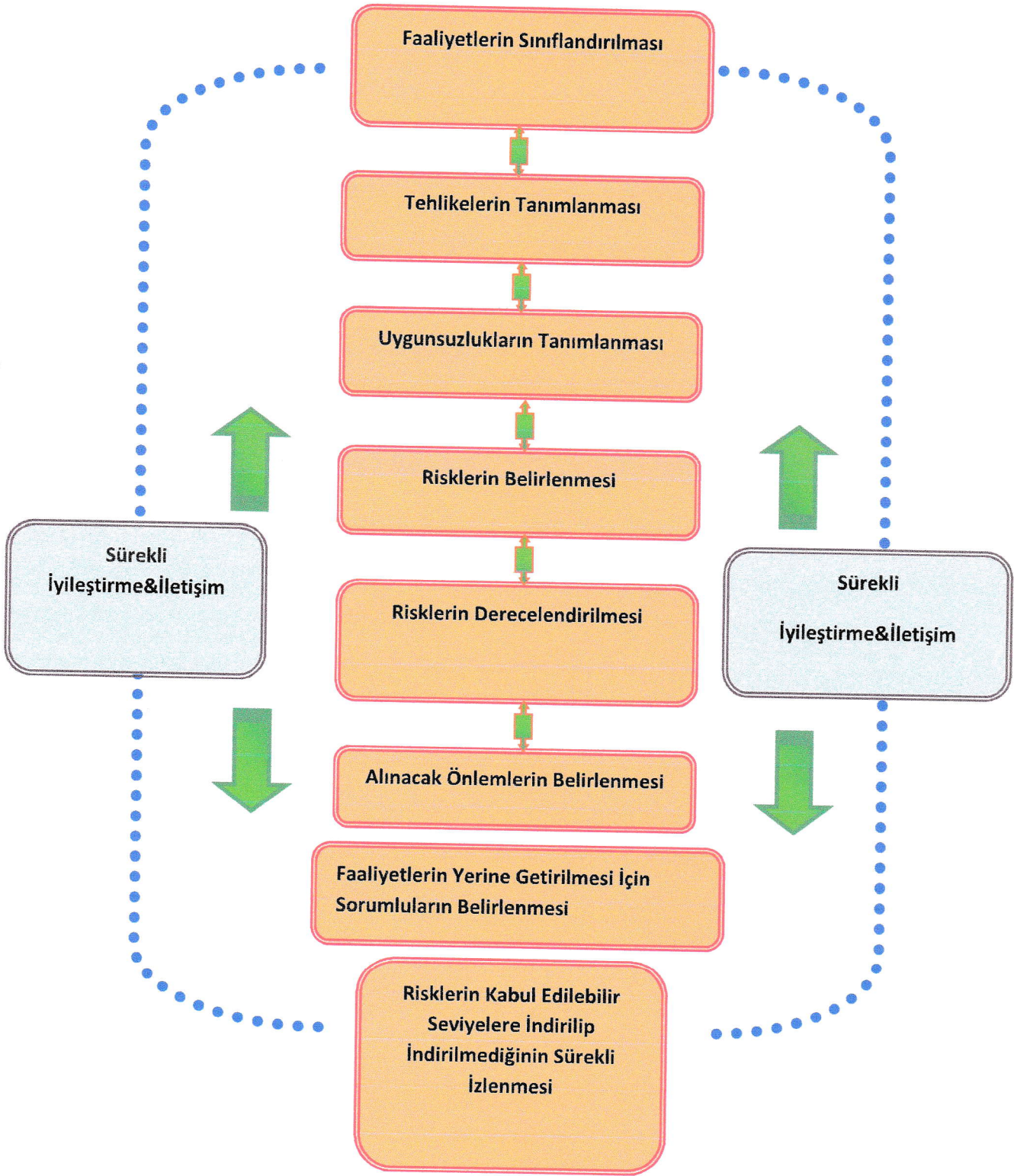

TEHLİKE TANIMLAMA VE RİSK DEĞERLENDİRME PROGRAMI AKIŞ ŞEMASI

SONUÇ:

Çanakkale ilinde ÇANAKKALE ONSEKİZ MART ÜNİVERSİTESİ EZİNE MESLEK YÜKSEKOKULU' nda tespit edilen tehlike kaynakları ve muhtemel risklerle ilgili olarak oluşturulan risk değerlendirmesinde, belirtilen önlemlerin, risk ağırlık skorunun ihmal edilebilir düzeylere çekilerek indirilmesi ön şarttır. Bir başka ifadeyle tespit edilen her bir tehlike ve bu tehlikeden kaynaklanabilecek zararlar ilgili olarak ortaya çıkabilecek risk ağırlık skorunun Tablo III verilen değerlerden 6 veya daha azını içerecek şekilde önlemlerin alınması ve önlemlerin yine raporumuzda ön görülen risk ağırlık skoru dikkate alınarak temrine bağlanması uygun olacaktır.

Ayrıca, önlemlerin alınmaması halinde, yapılacak bir denetimde noksanlık olarak tespit edildiğinde idari para cezaları ile karşı karşıya kalınabileceği göz önünde bulunmalıdır.

Bir başka husus ise işyerinde İSG yönünden işyerinde bulundurulması gereken belgelerdir. Bu konuda da işyerine yapılan ziyarette sözlü olarak işaret edilen (işçilerin periyodik muayeneleri, çocuk işçinin ağır ve tehlikeli işlerde çalıştırılmaması, içme suyunun tahlili, kaldırma araçlarının kaldırma testlerinin ve kompresörün yılda bir hidrolik basınç test ve kontrollerinin yapılması, İSG kurulunun kurulması ve üyelerinin teşekkülü, işyeri yönetmeliğinin yazılı olarak hazırlanması, vb...) konularda gerekli belgeler hazır bulundurulmalıdır.

Saygılarımızla.

RİSK DEĞERLENDİRMESİ ÇALIŞMA EKİBİ

Ünvanı	Adı Soyadı	İmza
İşveren veya İşveren vekili:	Doç. Dr. R. Cüneyt ERENOĞLU	
İş Güvenliği Uzmanı:	Öğr. Gör. Seren TÜRKYILMAZ YAZGI	
İşyeri Hekimi:	Dr. Öğr. Üyesi Savaş KANBUR	
Fakülte/YO Sekreteri	Sedat ARICAN	
Çalışan Temsilcisi:		
Destek Elemanı:		



SIRA NO	BÖLÜM	FAALİYET	TEHLİKE UNSURLARI	MARUZ KALAN KİŞİLER				YASAL GEREKLİLİK	MEVCUT DURUM RISK DEĞERLENDİRME TABLOSU				RISK DEĞERLENDİRME RAPORU					REVİZYON NO:	TARİH:	28.12.2021			
				Akademik Personeller	İdari Personeller	Öğrenciler	Temizlik Personeli		Çevre	OLASILIK (0,2-10)	ŞİDDET (1-100)	FREKANS (0,5-10)	RISK PUANI (R=OxŞxF)	RISK SEVİYESİ	ALINMASI GEREKEN ÖNLEMLER	YETKİLİ	TERMİN SÜRESİ				UYGULANAN KONTROL TEDBİRLERİ	OLASILIK (0,2-10)	ŞİDDET (1-100)
3	Tüm bina	Elektrik dağıtımı	Elektriksel tehlikeler, elektrik kaçakları	X	X	X	X	Elektrik İç Tesisleri Yönetmeliği	2	40	2	160	ÖNEMLİ RISK	Açıkta kablo bulunmamaktadır, prizlerin sağlamlığı düzenli olarak kontrol edilmektedir.Elektrik/sigorta kutuları kilitlenmis, yetkisiz kişilerin erişimleri önlenmiştir.	Müdür	60 gün	UYGULANAN KONTROL TEDBİRLERİ	1	10	1	10	KABUL EDİLEBİLİR RISK	SONUÇ VE AÇIKLAMALAR
4	Tüm bina	Elektrik dağıtımı	Elektriksel tehlikeler, elektrik kaçakları	X	X	X	X	Elektrik İç Tesisleri Yönetmeliği	2	40	2	160	ÖNEMLİ RISK	Tüm panolar kilitli vaziyette bulunmalıdır. Kaçak akım röleleri mevcuttur.Arıza ve bakımlar yetkin personellerce yapılmaktadır. Kağıt vb. kolay tutuşabilir malzemeler kıyılmıyababilecek cihaz/ekipman/cisimlerden panolardan uzakta muhafaza edilmelidir.	Müdür	60 gün	UYGULANAN KONTROL TEDBİRLERİ	1	10	1	10	KABUL EDİLEBİLİR RISK	SONUÇ VE AÇIKLAMALAR

Hazırlayan

Öğr. Gör. Seren TÜRKYLILMAZ YAZGI
İş Güvenliği Uzmanı (C)

Dr. Öğr. Üyesi Savaş KANBUR
İşyeri Hekimi

Müdür
Doç. Dr. R. Cüneyt ERENOĞLU



ÇOMÜ EZİNE MESLEK YÜKSEKOKULU

İŞ GÜVENLİĞİ UZMANI

Öğr. Gör. Seren TÜRKYILMAZ YAZGI

İŞYERİ HEKİMİ

Dr. Öğr. Üyesi Savaş Kanbur

İŞVEREN VEKİLİ

Doç. Dr. R. Cüneyt ERENOĞLU

RİSK DEĞERLENDİRME RAPORU

SIRA NO	BÖLÜM	FAALİYET	TEHLİKE UNSURLARI	MARUZ KALAN KİŞİLER				YASAL GEREKLİLİK	MEVCUT DURUM RİSK DEĞERLENDİRME TABLOSU				KONTROL TEDBİRLERİ				ÖNLEMLER ALINDIKTAN SONRA RİSK DEĞERLENDİRME TABLOSU				TARİH:	REVİZYON NO:	SONUÇ VE AÇIKLAMALAR		
				Akademik Personeller	İdari Personeller	Öğrenciler	Temizlik Personeli		Çevre	OLASILIK (0,2-10)	ŞİDDET (1-100)	FREKANS (0,5-10)	RİSK PUANI (R=OxŞxF)	RİSK SEVİYESİ	ALINMASI GEREKEN ÖNLEMLER	YETKİLİ	TERMİN SÜRESİ	UYGULANAN KONTROL TEDBİRLERİ	OLASILIK (0,2-10)	ŞİDDET (1-100)				FREKANS (0,5-10)	RİSK PUANI (R=OxŞxF)
5	Tüm bina	Depolama	Dolapların devrilme riskine karşı sabitlemesi	X	X	X	X	İşyeri Bina Ve Eklentilerinde Alınacak Sağlık Ve Güvenlik Önlemlerine İlişkin Yönetmelik	2	40	2	160	ÖNEMLİ RİSK	Dolapların sabitlemesi gerekmektedir.	Müdür	60 gün		1	10	1	10	KABUL EDİLEBİLİR RİSK			
6	Tüm bina	Klima kullanımı	Havalandırma sisteminin bakımlarının yapılması	X	X	X	X	İşyeri Bina ve Eklentilerinde Alınacak Sağlık ve Güvenlik Önlemlerine İlişkin Yönetmelik	2	40	2	160	ÖNEMLİ RİSK	Havalandırma sistemleri uygun hijyen şartları sağlanacak şekilde düzenli olarak temizlenmelidir. Klimaların konumu çalışanları rahatsız etmeyecek şekilde olmalıdır. Klimanın ve tesisatının yılda bir periyodik bakımlarının yapılması gerekmektedir.	Müdür	60 gün		1	10	1	10	KABUL EDİLEBİLİR RİSK			

Hazırlayan

Öğr. Gör. Seren TÜRKYILMAZ YAZGI

İş Güvenliği Uzmanı (C)

Dr. Öğr. Üyesi Savaş KANBUR

İşyeri Hekimi

Doç. Dr. R. Cüneyt ERENOĞLU

Müdür

SIRA NO	BÖLÜM	FAALİYET	TEHLİKE UNSURLARI	MARUZ KALAN KİŞİLER				YASAL GEREKLİLİK	MEVCUT DURUM RİSK DEĞERLENDİRME TABLOSU				RİSK DEĞERLENDİRME RAPORU					REVİZYON NO:	TARİH:	SONUÇ VE AÇIKLAMALAR						
				Akademik Personeller	İdari Personeller	Öğrenciler	Temizlik Personeli		Çevre	OLASILIK (0,2-10)	ŞİDDET (1-100)	FREKANS (0,5-10)	RİSK PUANI (R=OxŞxF)	RİSK SEVİYESİ	ALINMASI GEREKEN ÖNLEMLER	YETKİLİ	TERMİN SÜRESİ				UYGULANAN KONTROL TEDBİRLERİ	OLASILIK (0,2-10)	ŞİDDET (1-100)	FREKANS (0,5-10)	RİSK PUANI (R=OxŞxF)	RİSK SEVİYESİ
7	Kazan dairesi	Basıncılı kaplar	Basıncılı kabın veya kapların herhangi bir arıza durumunda veya patlamaları sonucunda oluşabilecek kazalar	X	X	X	X	X	İş Ekipmanlarının Kullanımında Sağlık Ve Güvenlik Şartları Yönetmeliği	2	40	2	160	ÖNEMLİ RİSK	Yükseköklü genelinde, Basıncılı kapların görünür yerlerine imalatçı firma tarafından aşağıdaki bilgilerin yazılı olduğu bir plaka olmalıdır. 1) Kap hacmi (litre) 2) İşletme basıncı (kilogram/santimetrekaare), 3) Deneme basıncı (kilogram/santimetrekaare), 4) Kontrol tarihi ve basıncılı kaplar üzerinde, emniyet supabı, boşaltma vanası, manometre ve termometre gibi kontrol cihazları bulunmalıdır.	Müdür	60 gün	UYGULANAN KONTROL TEDBİRLERİ	1	10	1	10	KABUL EDİLEBİLİR RİSK	1	28.12.2021	
8	Kazan dairesi	Basıncılı kaplar	Basıncılı kabın veya kapların herhangi bir arıza durumunda veya patlamaları sonucunda oluşabilecek kazalar	X	X	X	X	X	İş Ekipmanlarının Kullanımında Sağlık Ve Güvenlik Şartları Yönetmeliği	2	40	2	160	ÖNEMLİ RİSK	Emniyet supabları basıncılı kapların en çok kullanma basıncına göre ayarlanmalı ve bu basıncın onda biri oranında bir basıncın artışıyla açılacak özellikte olmalıdır. Basıncılı kapların hidrolik basıncı deneyleri, en yüksek çalışma basıncının 1,5 katı ile yapılmalıdır. Basıncılı kapların ve tesisatın en az yılda bir kez periyodik kontrollerinin yapılması gerekmektedir.	Müdür	60 gün	UYGULANAN KONTROL TEDBİRLERİ	1	10	1	10	KABUL EDİLEBİLİR RİSK	1		

Hazırlayan

Öğr. Gör. Seren TÜRKÜLLİMAZ YAĞI
İş Güvenliği Uzmanı (C)

Dr. Öğr. Üyesi Savaş KANBUR
İşyeri Hekimi

Müdür
Doç. Dr. R. Cüneyt ERENOĞLU



SIRA NO	BÖLÜM	FAALİYET	TEHLİKE UNSURLARI	MARUZ KALAN KİŞİLER				YASAL GEREKLİLİK	MEVCUT DURUM RISK DEĞERLENDİRME TABLOSU				KONTROL TEDBİRLERİ				RISK DEĞERLENDİRME RAPORU				REVİZYON NO:	TARİH:	28.12.2021	1	SONUÇ VE AÇIKLAMALAR	
				Akademik Personeller	İdari Personeller	Öğrenciler	Temizlik Personeli		Çevre	OLASILIK (0,2-10)	ŞİDDET (1-100)	FREKANS (0,5-10)	RISK PUVANI (R=OxŞxF)	RISK SEVİYESİ	ALINMASI GEREKEN ÖNLEMLER	YETKİLİ	TERMİN SÜRESİ	UYGULANAN KONTROL TEDBİRLERİ	OLASILIK (0,2-10)	ŞİDDET (1-100)						FREKANS (0,5-10)
9	Sistem Odası	Gereksiz malzeme depolanması	Yangın riski yaratmaktadır.	X	X	X	X	X	Binaların Yangından Korunması Hakkında Yönetmelik	2	30	2	120	ÖNEMLİ RISK	Malzemelerin boşaltılması gerekmektedir.	Müdür	60 gün		1	10	1	10	KABUL EDİLEBİLİR RISK			
10	Kantin	Gereksiz malzeme depolanması	Sandalyelerin düşme riskine karşı, yaralanma	X	X	X	X	X	Binaların Yangından Korunması Hakkında Yönetmelik	2	40	2	160	ÖNEMLİ RISK	Kantinde bulunan sandalyelerin başka bir yerde depolanması gerekmektedir.	Müdür	60 gün		1	10	1	10	KABUL EDİLEBİLİR RISK			

SIRA NO	BÖLÜM	FAALİYET	TEHLİKE UNSURLARI	MARUZ KALAN KİŞİLER				YASAL GEREKLİLİK	MEVCUT DURUM RİSK DEĞERLENDİRME TABLOSU				RİSK DEĞERLENDİRME RAPORU					TARİH: 28.12.2021	REVİZYON NO: 1											
				İdari Personeller	Öğrenciler	Temizlik Personeli	Çevre		OLASILIK (0,2-10)	ŞİDDET (1-100)	FREKANS (0,5-10)	RİSK PUANI (R=OxŞxF)	RİSK SEVİYESİ	ALINMASI GEREKEN ÖNLEMLER	YETKİLİ	TERMİN SÜRESİ	UYGULANAN KONTROL TEDBİRLERİ			OLASILIK (0,2-10)	ŞİDDET (1-100)	FREKANS (0,5-10)	RİSK PUANI (R=OxŞxF)	RİSK SEVİYESİ						
11	Tüm bina	Asansör kullanımı	Engelli personel veya öğrenci olması durumunda eksiklik, aksaklık	X	X	X			2	40	2	160	ÖNEMLİ RİSK	Engelli personel veya öğrenci olması durumunda kullanılacak bir asansör mevcut değildir.	Müdür	60 gün		1	10	1		KARUL EDİLEBİLİR RİSK								

Risk No: 1



Risk No: 2



Risk No: 5



Risk No: 6



Risk No: 7



Risk No: 9

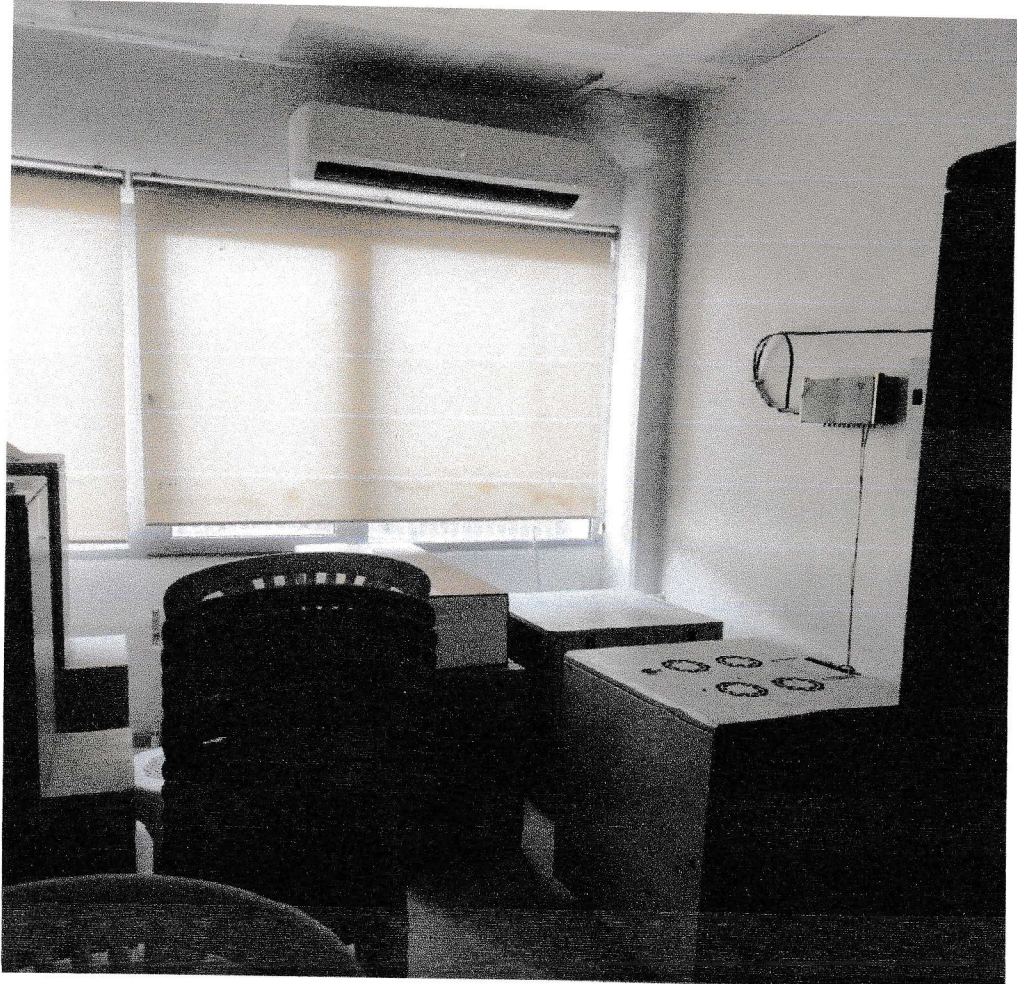
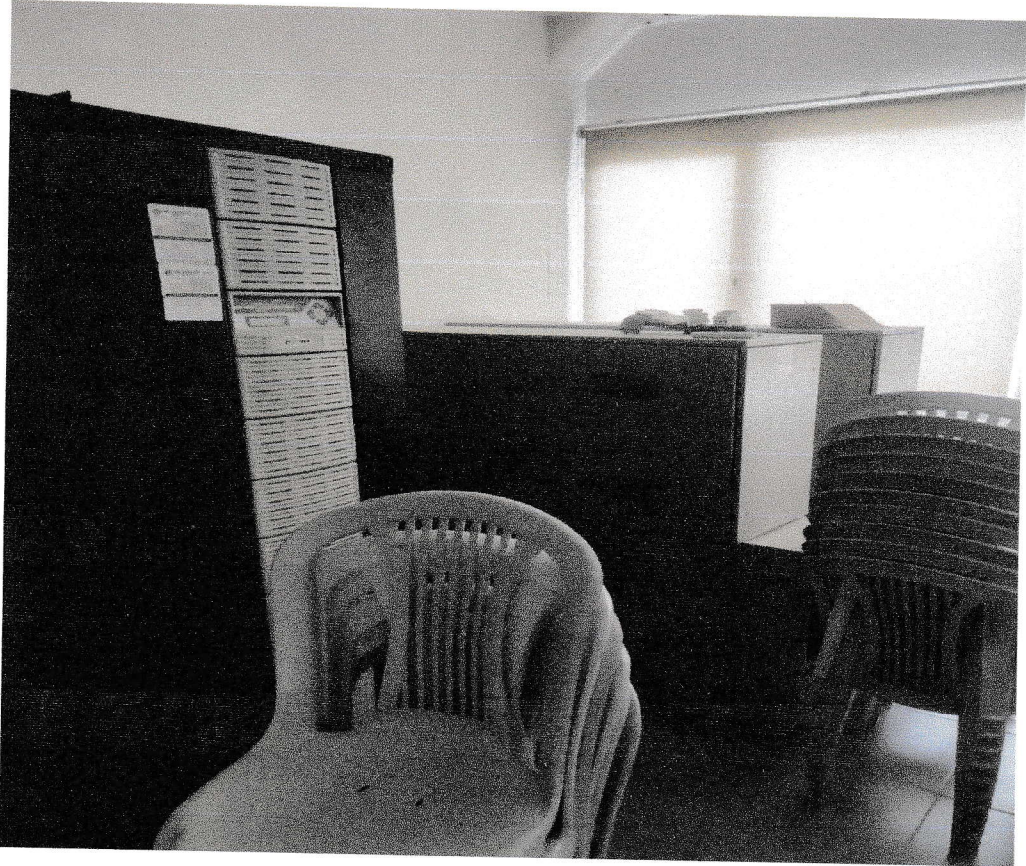

Risk No: 10

