



ÇANAKKALE ONSEKİZ MART ÜNİVERSİTESİ

İNSAN ve TOPLUM BİLİMLERİ FAKÜLTESİ

COĞRAFYA LİSANS PROGRAMI

2024 YILI ÖZ DEĞERLENDİRME RAPORU

Prof. Dr. Hasan TATLI (Başkan)

Dr. Öğr. Üyesi Mustafa AVCIOĞLU (Üye)

Arş. Gör. Canan KÜLEK (Üye)

Arş. Gör. Canan GÜL UYGUN (Üye)

01/01/2024-31/12/2024

İÇİNDEKİLER

PROGRAMA AİT BİLGİLER	4
1-ÖĞRENCİLER.....	8
2-PROGRAM EĞİTİM AMAÇLARI	19
3-PROGRAM ÇIKTILARI.....	25
4-SÜREKLİ İYİLEŞTİRME.....	28
5-EĞİTİM PLANI.....	32
6-ÖĞRETİM KADROSU	50
7-ALTYAPI	63
8-KURUM DESTEĞİ VE PARASAL KAYNAKLAR	70
9-ORGANİZASYON VE KARAR ALMA SÜREÇLERİ.....	74
SONUÇ	76

PROGRAMA AİT BİLGİLER

01.1. Programın Kısa Tarihçesi ve Sahip Olduğu İmkanlar

3 Temmuz 1992 tarihinde, 3837 sayılı kanunla kurulan Çanakkale Onsekiz Mart Üniversitesi, 1992-1993 Eğitim-Öğretim yılında Trakya Üniversitesi'nden devredilen Çanakkale Eğitim Fakültesi, Çanakkale Meslek Yüksekokulu ve Biga Meslek Yüksekokulu ile eğitim-öğretim hayatına başlamıştır. 1 Lisansüstü Eğitim Enstitüsü, 18 Fakülte, 4 Yüksekokul, 13 Meslek Yüksekokulu ile beraber üniversitemiz toplam 2022 yılı itibarıyla 36 eğitim birimine ulaşmıştır. Bunların yanı sıra; 45 Araştırma ve Uygulama Merkezi de faal haldedir ve Türkiye'nin kaynak bakımından en zengin kütüphanelerinden birine sahiptir. Fen Edebiyat Fakültemiz 1993-1994 eğitim-öğretim yılında tek bölümle (Arkeoloji ve Sanat Tarihi Bölümü) öğretime başlamıştır. 1994-1995 eğitim-öğretim yılından itibaren yeni bölümler kurulmuş ve 1997 yılında Arkeoloji ve Sanat Tarihi anabilim dallarının bölüm haline dönüşmesiyle bölüm sayısı 10'a, Felsefe, İstatistik, Moleküler Biyoloji ve Genetik, Uzay Bilimleri ve Teknolojileri, Doğu Dilleri ve Edebiyatları ve Psikoloji Bölümlerinin de açılmasıyla 17'e yükselmiştir. Fen Edebiyat Fakültesi 2022 yılında İnsan ve Toplum Bilimleri Fakültesi ve İnsan ve Toplum Bilimleri Fakültesi olarak bölünmüştür.

Çanakkale Onsekiz Mart Üniversitesi, Fen-Edebiyat Fakültesi (2020 itibarıyla İnsan ve Toplum Bilimleri Fakültesi), Coğrafya Bölümünde 1994-1995 öğretim yılında 2 öğretim üyesi ile lisans eğitimine öğrenci almaya başlayan Coğrafya bölümünde, 1996-1997 öğretim yılında yüksek lisans ve 2008-2009 öğretim yılında doktora programları açılmıştır. Bölüm, Beşeri ve Ekonomik Coğrafya ile Fiziki Coğrafya olmak üzere 2 Anabilim Dalından oluşmakta, 3 Prof. Dr., 3 Doç. Dr., 3 Dr. Öğretim Üyesi, 2 Araştırma Görevlisi olmak üzere toplamda 11 öğretim üyesi/elemanı ile eğitim, öğretim ve bilimsel araştırmaları sürdürmektedir. Coğrafya programını başarıyla tamamlayan öğrenciler, Coğrafya alanında Lisans derecesi (Bachelor of Science) almaya hak kazanmaktadır.

Coğrafya programının misyonu; Coğrafya mesleğinin her alanında hizmet verebilecek bilgi ve becerilerle donatılmış, özgür, demokrat kişilikli, girişimcilik kültürüyle donatılmış, uyumlu, derslere ve araştırmalara katılımı yüksek, ekip çalışmasına yatkın, etik değerleri özümsemiş, Çanakkale, Türkiye ve dünya sorunlarına ve değerlerine duyarlı ve hayat boyu öğrenmenin önemini benimsemiş Coğrafyacılar yetiştirmektir.

Beşeri ve Ekonomik Coğrafya ile Fiziki Coğrafya adları altında 2 farklı Ana Bilim Dalından oluşan Coğrafya bölümünde; bilimsel olarak uluslararası makaleler yapmak, ulusal ve uluslararası projelerde yer almalarını sağlayarak öğrencileri çalışmaya teşvik etmek, bölümde düzenlenen ulusal ve uluslararası düzeyde sempozyum ve kongrelerle öğrencilerin bilimsel vizyonunu arttırmak, panel, kariyer günleri, seminerler gibi bölüm etkinlikleri ile öğrencilerin ilerideki iş yaşamında karşılaşılabilecekleri problemlere karşı hazırlıklı olmalarını sağlamak performans göstergeleri olarak hedeflenmiştir.

Bölümümüzde coğrafyanın değişik disiplinlerinde çalışmalar yapılmakta olup, öğretim üyelerimizin çalıştığı konular şu başlık altında toplanabilir; Arazi Kullanımı ve Planlaması, Atmosfer Bilimleri, Atmosfer Dinamiği ve Termodinamiği, Beşeri ve İktisadi Coğrafya, Biyocoğrafya, Bulanık Kümeler ve Sistemler, Coğrafi Bilgi Sistemleri, Coğrafya Eğitimi,

Çevresel Etki Değerlendirmesi, Havza Yönetimi, Hidrografya, Hidroklimatoloji, Hidroloji, İklim çalışmaları, İklim Değişimi ve İklim Modellemesi, Jeoloji, Jeomorfoloji, Karmaşıklık (complexity) ve tahmin edilebilirlik, Kartografya, Kent Planlama, Kentsel Coğrafya, Kentsel Coğrafya, Kıyı Jeolojisi ve Jeomorfolojisi, Klimatoloji, Köy, Kent, Göç ve Gecekondu Sosyolojisi, Kuraklık ve kuraklık izleme, Kültürel, Doğal ve Jeolojik Miras, Meteorolojik Afetler, Nüfus Coğrafyası, Siyasal Coğrafya, Sosyal Demografi, Şehir Coğrafyası, Tektonik (Paleotektonik, Neotektonik, Sismotektonik), Türkiye Beşerî Coğrafyası, Türkiye Coğrafyası, Türkiye Ekonomik Coğrafyası, Türkiye Fiziki Coğrafyası, Yaban alan orman yangınları, Yapısal Jeoloji, Yerleşme Coğrafyası, Yerleşme Coğrafyası, Yüzey Jeolojisi (Jeomorfoloji, Kuvaterner Jeolojisi, Topraklar).

01.2. Programın Öğretim Yöntemi, Eğitim Dili ve Öğrenci Kabulü

Lisansüstü eğitim enstitüsü öğrenci kabul koşulları aşağıda belirtildiği gibidir.

Genel Hükümler

Fakültemiz Coğrafya Bölümüne bağlı Coğrafya Programı yukarıda bahsedilen tüm bu imkanlar kapsamında öğrencilere kamu, özel sektör, sivil toplum kuruluşları ve/veya girişimcilik alanında iş fırsatı sunan, nitelikli eleman yetiştirmeyi amaçlayan sekiz yarıyıllık tam zamanlı bir ön lisans programıdır. Eğitim dili Türkçe olmakla birlikte zorunlu yabancı dil dersi İngilizcedir ve ek olarak mesleki yabancı dil dersi de müfredatında seçmeli ders olarak bulunmaktadır. Programımızın örgün öğretim programı Ocak 2018 tarihi verilerine göre 40 kişilik kontenjan hakkına sahiptir. Programın ikinci öğretimine öğrenci alımı durdurulmuştur. Coğrafya Programı yeni ÖSYM sınav yönetmeliğine göre 2018 YKS sistemine göre AYT/Sözel puan türünden öğrencileri kabul etmektedir. Coğrafya programına kaydolun öğrenciler, programdan mezun olabilmek için öngörülen müfredattaki tüm dersleri almak zorundadırlar.

01.3. Programın İdari Yapısı Öğretim Kadrosu

Bölüm, Beşerî ve Ekonomik Coğrafya ile Fiziki Coğrafya olmak üzere 2 Anabilim Dalından oluşmakta, 3 Prof. Dr., 3 Doç. Dr., 3 Dr. Öğretim Üyesi, 2 Araştırma Görevlisi olmak üzere toplamda 11 öğretim üyesi/elemanı ile eğitim, öğretim ve bilimsel araştırmaları sürdürmektedir.

01.4. Programın Vizyon ve Misyonu

Programımızın misyonu; Coğrafya mesleğinin her alanında hizmet verebilecek bilgi ve becerilerle donatılmış, özgür, demokrat kişilikli, girişimcilik kültürüyle donatılmış, uyumlu, derslere ve araştırmalara katılımı yüksek, ekip çalışmasına yatkın, etik değerleri özümsemiş, Çanakkale, Türkiye ve dünya sorunlarına ve değerlerine duyarlı ve hayat boyu öğrenmenin önemini benimsemiş Coğrafyacılar yetiştirmektir.

Programımızın vizyonu; Atatürk İlke ve İlkelerine ve Türkiye Cumhuriyeti'nin çağdaş değerlerine bağlı, yaratıcı ve pozitif düşünen, çalışkan, bilgi ve birikimlerini tüm insanlık yararına kullanan, topluma yararlı, üretken ve yarattığı değerlerle ülkesini tüm dünyada temsil eden üstün nitelikli bireyler yetiştirmektedir. Çanakkale Onsekiz Mart Üniversitesinin vizyonu doğrultusunda, nitelikli eğitim gerçekleştiren, uluslararası düzeyde bilgi üreten, sürekli gelişen, yetiştirdiği insan ve ürettiği bilgi ile topluma katkı sağlayan, mensubu ve öğrencisi olmaktan onur duyulan bir program olmaktadır.

Programımızın vizyon ve misyonunu oluşturan temel değerler;

Bilimsellik, Evrensellik, Toplumsal Yararlılık, Çağdaşlık, Yaratıcılık, Katılımcılık, Akılcılık, Etik, Saygı, Sorumluluk, Duyarlılık

01.5. Programın Amacı

Programın amacı;

- Alanında güncel bilgilere sahip,
- Araştırmacı,
- Yeni bir bilimsel yöntem geliştirebilen ya da bilimsel bir yöntemi farklı bir alana uygulayabilen,
- Bilimi takip eden,
- Özgün bir konuyu araştırabilen, kavrayabilen, tasarlayabilen ve uygulayabilen coğrafyacılar yetiştirmektir.

01.6. Programın Hedefi

Herhangi ölçekte bir mekan ile üzerinde yaşayan insan arasındaki etkileşimden meydana gelen her türlü fiziki ve beşeri problemleri gören, anlayan ve bu problemleri dağılım, karşılaştırma, ilişki kurma ve nedensellik ilkeleriyle analiz edebilen coğrafyacılar yetiştirmektir.

01.7. Kazanılan Derece

Coğrafya anabilim dalından mezun olan öğrenciler doktora diploması almaya hak kazanırlar ve doktora derecesi alırlar.

01.8. Öğrencilerin Programı Seçerken Sahip Olması Gereken Yetkinlikler

Coğrafya Bölümü Yükseköğretim Kurumları Sınavı (YKS) ile öğrenci kabul etmekte ve örgün öğretim eğitimi vermektedir. Yabancı uyruklu öğrencileri de kabul etmektedir. YYS sınavında Sözel puan türünden 2020-2021 puanlarına göre 269,000 taban puanını elde eden öğrenciler bölümümüz lisans programına başvurabilmektedir.

01.9. Öğrencilerin Öğrenimleri Sonunda Sahip Olacağı Yetkinlikler

Coğrafya Anabilim dalında doktora programını tamamlayanlar ister akademik alanda ister kamu sektöründe çalışma imkanı bulabilirler.

01.10. Programın Mevcut Öğrenci Profili

Coğrafya Anabilim Dalı doktora programı genel olarak İstanbul, İzmir ve Balıkesir olmak üzere Çanakkale ve çevresindeki illerden gelen coğrafya mezunu öğrenciler tarafından tercih edilmektedir.

01.11. Program Mezunlarının Mesleki Profili

Anabilim dalımız doktora programından mezun olan öğrencilerimiz ister doktora sonrası eğitimlerine devam edebilir ister kamu ve özel kurum ve kuruluşlarda görev alabilirler.

01.12. Programın Paydaşları

Anabilim dalımızın gelişebilmesi, eğitim kalitesinin artırılması amaçlanmakta ve takip edilmektedir. Ancak henüz paydaşlarımız bulunmamaktadır.

01.13. Programın İletişim Bilgileri

Çanakkale Onsekiz Mart Üniversitesi

Lisansüstü Eğitim Enstitüsü

Coğrafya Anabilim Dalı

Adres: Barbaros Mah. Sevim Buluç Cad. İnsan ve Toplum Bilimleri Fakültesi

Merkez/ Çanakkale

Coğrafya Anabilim Dalı Başkanı

Prof. Dr. Hasan TATLI

E-posta: tatli@comu.edu.tr

Telefon: 0 (286) 218 00 18 Dahili: (22111)

Kanıtlar

Durum	<input checked="" type="checkbox"/> Uygulama Yok <input type="checkbox"/> Olgunlaşmamış Uygulama <input type="checkbox"/> Örnek Uygulama
--------------	--

1.ÖĞRENCİLER

1.1-Programa kabul edilen öğrenciler, programın kazandırmayı hedeflediği çıktılarını (bilgi, beceri ve davranışları) öngörülen sürede edinebilecek altyapıya sahip olmalıdır. Öğrencilerin kabulünde göz önüne alınan göstergeler izlenmeli ve bunların yıllara göre gelişimi değerlendirilmelidir.

1.1. Öğrenci Kabulleri

Coğrafya Bölümü Yükseköğretim Kurumları Sınavı (YKS) ile öğrenci kabul etmekte ve örgün öğretim eğitimi vermektedir. Yabancı uyruklu öğrencileri de kabul etmektedir. Ayrıca Bölümümüzün lisans öğrencileri Erasmus Programı ile yurt dışındaki, Farabi programı ile ise yurt içindeki anlaşmalı üniversitelere eğitim ve araştırma amacı ile gönderilmektedir. Coğrafya Bölümü öğrencileri, programda yer alan 240 AKTS kredi karşılığında tüm dersleri, en az 2,00 genel not ortalaması ile başarılı bir şekilde tamamlaması ile Coğrafya alanında Lisans derecesi (Bachelor of Science) almaya hak kazanmaktadırlar. Bölümümüz mezunları özel sektörde ve kamu kuruluşlarında iş bulabilmekte ayrıca akademik veya araştırma laboratuvarlarında çalışma imkânına sahip olabilmektedirler gönderilmektedir. Coğrafya Ana Bilim Dalı doktora programı mevcut ve mezun öğrenci bilgileri tablolar halinde verilmiştir.

Tablo 1. 1. 1 Programa Kayıtlı Öğrenci Sayısına Yönelik İstatistikler

Öğretim Türü	Öğrenci Sayısı
Örgün Öğretim	261
İkinci Öğretim	0
Toplam	261

Tablo 1.1.2. Programdan Mezun Olan Öğrenci Sayısına Yönelik İstatistikler

Yıl	Mezun Öğrenci Sayısı
Genel Toplam	1256 *

*Yıllara ait bilgiler ilgili birimlerden temin edilemediğinden ayrıntılı tablo verilememiştir.

Tablo1.1.3. Programa Merkezi Yerleştirme Sınavıyla Kayıt Olan Öğrenci Sayısı

Yıllar	OSYS+Ek Kont. + Yatay Geçiş
2015-2016	19
2016-2017	33
2017-2018	64
2018-2019	72
2019-2020	61

2020-2021	59
2021-2022	62
2022-2023	62
2023-2024	62
2024-2025	52
Toplam Öğrenci Sayısı	487

Tablo1.1.4. Merkezi Yerleştirme Sınavı Puanlarımız

Yıl	Taban Puanı	Tavan Puanı
2017-2018 (SÖZ)	357,51463*	**
2018-2019(SÖZ)	317,09565*	**
2019-2020(SÖZ)	325,61684*	**
2020-2021(SÖZ)	314,24818*	**
2021-2022(SÖZ)	269,60607*	**
2022-2023(SÖZ)	328,01752*	**
2023-2024(SÖZ)	314,24818*	**
2024-2025(SÖZ)	340,32259	**

*<https://www.basarisiralamalari.com/cografya-2023-taban-puanlari-ve-basari-siralamalari/>

**Yıllara ait bilgiler ilgili birimlerden temin edilemediği için tabloda ayrıntılı verilememiştir

Kanıtlar

Tablo 1. 1. 1 Programa Kayıtlı Öğrenci Sayısına Yönelik İstatistikler

Tablo 1.1.2. Programdan Mezun Olan Öğrenci Sayısına Yönelik İstatistikler

Tablo1.1.3. Programa Merkezi Yerleştirme Sınavıyla Kayıt Olan Öğrenci Sayısı

Tablo1.1.4. Merkezi Yerleştirme Sınavı Puanlarımız

Durum

- Uygulama Yok
 Olgunlaşmamış Uygulama
 Örnek Uygulama

1.2-Yatay ve dikey geçişle öğrenci kabulü, çift ana dal, yan dal ve öğrenci değişimi uygulamaları ile başka kurumlarda ve/veya programlarda alınmış dersler ve kazanılmış kredilerin değerlendirilmesinde uygulanan politikalar ayrıntılı olarak tanımlanmış ve uygulanıyor olmalıdır.

1.2-Yatay ve Dikey Geçişler, Çift Anadal ve Ders Sayma

Coğrafya bölümüne başka üniversitelerden yapılacak yatay geçişler ile akademik birimler ve bölümler arası yatay geçişler 24/4/2010 tarihli ve 27561 sayılı Resmî Gazete’de yayımlanan Yükseköğretim Kurumlarında Ön lisans ve Lisans Düzeyindeki Programlar Arasında Geçiş,

Çift Anadal, Yan Dal ile Kurumlar Arası Kredi Transferi Yapılması Esaslarına İlişkin Yönetmelik hükümlerine göre yapılır.

Diğer yükseköğretim kurumlarından yatay geçiş

MADDE 29 (1) Akademik birimlere başka üniversitelerden yapılacak yatay geçişler ile akademik birimler ve bölümler arası yatay geçişler 24/4/2010 tarihli ve 27561 sayılı Resmî Gazete’de yayımlanan Yükseköğretim Kurumlarında Ön lisans ve Lisans Düzeyindeki Programlar Arasında Geçiş, Çift Anadal, Yan Dal ile Kurumlar Arası Kredi Transferi Yapılması Esaslarına İlişkin Yönetmelik hükümlerine göre yapılır. Yabancı dilde eğitim-öğretim yapan programlara yatay geçiş için öğrencinin, ÇOMÜ’de yapılacak olan yabancı dil hazırlık sınıfı yeterlik sınavını başarmış olması ya da Yabancı Diller Yüksekokulu Yönetim Kurulunca muaf sayılması gerekir.

(2) Diğer yükseköğretim kurumlarının ikinci öğretim programlarından sadece Üniversitenin denk ikinci öğretim programlarına yatay geçiş yapılabilir. Ancak ikinci öğretim programlarından başarı bakımından bulunduğu sınıfın ilk %10’una girerek bir üst sınıfa geçen öğrenciler birinci öğretim programlarına kontenjan dâhilinde yatay geçiş yapabilirler.

Üniversite içi yatay geçiş

MADDE 30 –(1) Öğrenciler, eğitim-öğretim süreleri içinde, buldukları akademik birimlerde ve/veya diğer akademik birimlerde bulunan eşdeğer düzeydeki programlara Senato tarafından belirlenen esaslar ve kontenjanlar dâhilinde yatay geçiş yapabilirler.

(2) Akademik birimlerin, aynı programı uygulayan birinci öğretimlerinden ikinci öğretimine kontenjan sınırlaması olmaksızın yatay geçiş yapılabilir. Ancak, ikinci öğretim programına geçiş yapan öğrenciler ikinci öğretim ücreti öderler.

(3) Akademik birimlerin, ikinci öğretim programlarında okuyanlardan yalnızca başarı bakımından GNO’suna göre bulunduğu sınıfın ilk %10’una girerek bir üst sınıfa geçen öğrenciler, birinci öğretim programlarına kontenjan dâhilinde yatay geçiş yapabilirler.

(4) ÇOMÜ içi yatay geçişlerle ilgili diğer hususlarda, ilgili mevzuat, Yükseköğretim Kurulunun bu konudaki kararları ve Senatonun belirleyeceği esaslar uygulanır.

(5) Yatay geçiş yapan öğrencilerin öğrenim sürelerinin hesabında, öğrencilerin gelmiş olduğu kurumda geçirmiş olduğu süreler de hesaba katılır. Toplam süre, kanunla belirtilen süreyi aşamaz.

(6) Yatay geçiş başvurusu kabul edilen öğrencilerin muafiyet işlemleri ile hangi sınıfa intibak ettirildiği ilgili kurullarca belirlenir ve öğrencilere kayıtlardan önce öğrenci işleri büroları tarafından tebliğ edilir.

Dikey Geçiş

MADDE 31 –(1) Meslek yüksekokulları mezunlarının lisans programına kabulleri, 19/2/2002 tarihli ve 24676 sayılı Resmî Gazete ’de yayımlanan Meslek Yüksekokulları ve Açık öğretim Ön Lisans Programları Mezunlarının Lisans Öğrenimine Devamları Hakkında Yönetmelik hükümlerine göre ve ilgili Yönetim Kurullarınca kararlaştırılır.

(2) Yabancı dilde eğitim-öğretim yapan programlara dikey geçiş sınavı ile yerleşen öğrencinin, ÇOMÜ’de yapılacak olan yabancı dil hazırlık sınıfı yeterlik sınavını başarmış olması ya da Yabancı Diller Yüksekokulu Yönetim Kurulunca muaf sayılması gerekir. Muaf sayılmadığı ya da sınavda başarısız olması durumunda öğrenci yabancı dil hazırlık sınıfına devam eder.

Çift Anadal ve Yandal Programları

MADDE 13 – (1) (Değişik: RG-22/10/2017-30218) Kayıtlı olduğu lisans programını başarı ile yürüten öğrencilere aynı zamanda ikinci lisans veya ön lisans diploması, ön lisans programını başarı ile yürüten öğrencilere ikinci ön lisans diploması almak üzere öğrenim görmelerini sağlayan çift anadal programına devam etme hakkı verilebilir.

(2) Kayıtlı olduğu lisans programını başarı ile yürüten öğrencilere, ilgi duydukları başka bir alanda bilgilenmelerini sağlamak amacıyla yandal programına devam etme hakkı verilebilir.

(3) Çift anadal veya yandal programları, ilgili Yönetim Kurulunun önerisi ile Senato tarafından açılır ve birimlerin işbirliği ile yürütülür.

(4) Çift anadal ve yandal programlarında eğitim-öğretim, 24/4/2010 tarihli ve 27561 sayılı Resmî Gazete 'de yayımlanan Yükseköğretim Kurumlarında Ön lisans ve Lisans Düzeyindeki Programlar Arasında Geçiş, Çift Anadal, Yan Dal ile Kurumlar Arası Kredi Transferi Yapılması Esaslarına İlişkin Yönetmelik hükümleri ile Senato tarafından belirlenen esaslara göre yapılır.

Üniversite içindeki diğer programlardan ve diğer üniversitelerden ders alma

MADDE 14 – (1) Öğrenciler kendilerini geliştirmek amacıyla isterler ise ÇOMÜ içindeki diğer bölüm/programlardan ders alabilirler.

(2) Üniversite öğrencileri ile diğer Üniversitelerde öğrenim gören öğrenciler isterler ise Yükseköğretim Kurumlarında Ön lisans ve Lisans Düzeyindeki Programlar Arasında Geçiş, Çift Anadal, Yan Dal ile Kurumlar Arası Kredi Transferi Yapılması Esaslarına İlişkin Yönetmelik gereğince özel öğrenci statüsünde ders alabilirler.

(3) Öğrenciler, diğer üniversitelerin yaz okulu programlarından 22/9/2002 tarihli ve 24884 sayılı Resmî Gazete 'de yayımlanan Çanakkale Onsekiz Mart Üniversitesi Yaz Okulu Yönetmeliğinde belirtilen esaslara göre ders alabilirler.

(4) Üniversite içindeki diğer bölüm/programlardan alınan tüm dersler, denklik koşulu aranmaksızın öğrencinin not döküm (transkript) belgesine işlenir. Ancak bu dersler ve bunlardan alınan notlar, öğrencinin ağırlıklı not ortalamasının hesaplanmasında dikkate alınmaz. Bu dersler; yanlarına Bölüm/Program Dışı anlamında BD/PD kodu yazılır.

(5) Diğer üniversitelerden ders almakla ilgili doğabilecek maddi yükümlülükler dersi alan öğrenciye aittir.

Ulusal ve Uluslararası Öğrenci Değişim Programları

MADDE 15 – (1) Yurt içindeki üniversitelerle öğrenci değişimi: Üniversite ile ulusal düzeydeki diğer üniversiteler arasında yapılacak protokoller çerçevesinde öğrenci değişim programı uygulanır. Bu protokoller, ilgili mevzuat hükümlerine göre yapılır.

(2) Yurt dışındaki üniversitelerle öğrenci değişimi:

a) Üniversite ile yurt dışındaki üniversiteler arasında yapılan ikili anlaşmalar ve öğrenci değişim programları çerçevesinde, bu üniversitelere bir veya iki yarıyıl süreyle öğrenci gönderilebilir.

b) Bu öğrencilerin kayıtları bu süre içerisinde Üniversitede devam eder ve bu süre eğitim-öğretim süresinden sayılır. Bu öğrenciler, o dönem için kendi Bölüm/Programlarında almaları gereken dersler yerine, okuduğu üniversitede aldıkları derslerden sorumlu sayılır. Bu derslerin belirlenmesi, ilgili Bölümün/Programın teklifi, ilgili Yönetim kurulu onayı ile kesinleşir. Bu derslerden alınan notlar, ilgili yarıyılın başarısı olarak öğrenci bilgi sistemine işlenir ve akademik ortalamaya katılır. Öğrenci, varsa yurt dışında başarısız olduğu/almadığı derslerden doğan AKTS kredisi açığının kapanması için akademik danışmanının önerisi ve

ilgili Yönetim kurulu kararı ile bu Yönetmelikte belirlenen esaslara uygun olarak, öğretim programında var olan derslerden alır.

c) Yurt dışındaki üniversiteden değişim programı kapsamında gelen öğrencilere üniversitede okudukları süre içerisinde bu Yönetmelik hükümleri uygulanır ve aldıkları dersler için kendilerine not durum belgesi verilir.

Konu ile ilgili uzantılar:

Kanıt 1.2.1.

<https://www.mevzuat.gov.tr/mevzuat?MevzuatNo=13948&MevzuatTur=7&MevzuatTertip=5>

<https://cdn.comu.edu.tr/cms/fef.cografya/files/77-yandal-programi.pdf>

<https://cdn.comu.edu.tr/cms/fef.cografya/files/76-cift-anadal-programi.pdf>

Kanıtlar

Kanıt 1.2.1.

Durum

- Uygulama Yok
 Olgunlaşmamış Uygulama
 Örnek Uygulama

1.3-Kurum ve/veya program tarafından başka kurumlarla yapılacak anlaşmalar ve kurulacak ortaklıklar ile öğrenci hareketliliğini teşvik edecek ve sağlayacak önlemler alınmalıdır.

1.3-Öğrenci Değişimi

Programımızdaki öğrenciler, lisans eğitimlerinin belirli bir döneminde başka bir yükseköğretim kurumunda yurt içi (Farabi) ve yurt dışı (ERASMUS) öğrenci programları ile eğitim görebilirler. Üniversitemizin ise bu konuda anlaşmalı olduğu üniversiteler bulunmaktadır. Bunlara ERASMUS ve Dış ilişkiler Koordinatörlüğü web sitemizden aktif olarak ulaşılmaktadır. Ayrıca anabilim dalımızda öğrenci değişim programlarıyla da ilgili bir koordinatörlük bulunmakta ve öğrencilerimiz aktif olarak buradan ve kendi program danışmanlarından destek almaktadır.

Bu konu ile ilgili ayrıntılı bilgilere aşağıdaki uzantılardan ulaşılabilir:

Kanıt 1.3.1

<http://erasmus.comu.edu.tr/index>

<http://farabi.comu.edu.tr/>

<http://iro.comu.edu.tr/>

Ayrıca bölümümüzün hali hazırda anlaşmalı olduğu bölüm ve üniversitelere ait bilgiler ve uzantıları aşağıda verilmiştir.

J.W. Goethe Universität, Frankfurt aM, Almanya (ERASMUS)

Baku State University, Baku, Azerbaycan (MEVLANA)

University of Craiova ,Romanya (ERASMUS)

University of Debrecen, Macaristan (ERASMUS)

University of Osnabrück, Almanya (ERASMUS)

“Alexandru Ioan Cuza” University of Iasi, Romanya (ERASMUS) Tbilisi State University, Gürcistan (MEVLANA)	
Kanıtlar Kanıt 1.3.1	
Durum	<input type="checkbox"/> Uygulama Yok <input type="checkbox"/> Olgunlaşmamış Uygulama <input checked="" type="checkbox"/> Örnek Uygulama

1.4-Öğrencileri ders ve kariyer planlaması konularında yönlendirecek danışmanlık hizmeti verilmelidir.

<p>1.4-Danışmanlık ve İzleme</p> <p>Bölümümüze kayıtlı lisans öğrencilerimizin için danışmanlık aşağıda verilmiş olan Çanakkale Onsekiz Mart Üniversitesi Ön lisans-Lisans Eğitim Öğretim ve Sınav Yönetmeliğinin 16. maddesine göre yapılmaktadır.</p> <p>Danışmanlık</p> <p>MADDE 16 – (1) (Değişik: RG-27/9/2016-29840) Eğitim-öğretim yılı başında bölüm başkanlığının önerisi dikkate alınarak ilgili yönetim kurullarınca her öğrenciye, ilgili bölümün öğretim üyeleri arasından, yeterli öğretim üyesi bulunmayan birimlerde ise öğretim görevlileri arasından da danışman ataması yapılabilir. Danışmanlar, öğrencilerin kayıt yenileme, ders ekleme bırakma işlemlerine onay vermekle ve bu öğrencilerin kayıtlı oldukları programı izlemelerinde; eğitim-öğretim çalışmaları ve Üniversite yaşamıyla ilgili sorunlarının çözümünde rehberlik yapmakla görevlidirler.</p> <p>(2) Kayıt süresi içerisinde geçerli bir mazereti nedeniyle görevinde bulunamayacak olan danışman, bu durumu ilgili akademik birime bir yazı ile bildirir. Mazereti kabul edilen danışman yerine, birinci fıkrada öngörüldüğü şekilde ve geçici olarak başka bir öğretim üyesi/görevlisi görevlendirilir ve bu görevlendirme ilgili öğrencilere duyurulur.</p> <p>(3) Geçici değişiklikler dışında, danışman değişiklikleri ilgili Yönetim Kurulu tarafından yapılır.</p> <p>(4) Öğrenci, kayıt yenileme sırasında derslerini danışman gözetiminde belirler ve ders kayıtları danışman tarafından onaylanmadıkça kesinleşmez.</p> <p>(5) Danışman süresi içerisinde kaydını yenilemeyen ve onaylatmaya gelmeyen öğrencinin ders kaydından sorumlu değildir.</p> <p>Kanıt 1.4.1 https://www.mevzuat.gov.tr/mevzuat?MevzuatNo=19649&MevzuatTur=8&MevzuatTertip=5</p>	
Kanıtlar Kanıt 1.4.1	
Durum	<input type="checkbox"/> Uygulama Yok <input type="checkbox"/> Olgunlaşmamış Uygulama

1.5-Öğrencilerin program kapsamındaki tüm dersler ve diğer etkinliklerdeki başarıları şeffaf, adil ve tutarlı yöntemlerle ölçülmeli ve değerlendirilmelidir.

1.5-Başarı Değerlendirmesi

Üniversitemizde; ara sınav, ara sınav mazeret sınavı, yarıyıl sonu sınavı ve bütünleme sınavları Çanakkale Onsekiz Mart Üniversitesi Lisans Eğiti-Öğretim ve Sınav Yönetmeliğine göre yapılır. Çanakkale Onsekiz Mart Üniversitesi Lisans Eğiti-Öğretim ve Sınav Yönetmeliğine göre öğrenciye verilecek ders notu, her yarıyıl yapılan en az bir ara sınav notu, yarıyıl sonu sınav notu, varsa yarıyıl proje çalışması değerlendirilerek öğretim elemanı tarafından belirlenir. Sınavlar yazılı, sözlü ya da uygulamalı olarak yapılabilir. En az bir arasınav ve bir dönem sonu sınavı verilir. Genel olarak ara sınavın en az %40'ı ve final sınavının en fazla %60'ı alınarak harf notu hesaplanır. Buna göre öğrenci AA, BA, BB, CB, CC notlarından birini almışsa başarılı sayılır. DD ve DC notlarından birini almışsa koşullu başarmış sayılır. FD ve FF notlarından birini almış ise başarısız sayılır.

Sınavlar

MADDE 23 – (1) (Değişik paragraf: RG-22/10/2017-30218) Sınavlar; ara sınav, yarıyıl sonu sınavı, bütünleme sınavı, mazeret sınavı, tek ders ve ek sınavlardan oluşur.

a) Ara sınavlar; ilgili eğitim-öğretim programında öngörülen derslerden yarıyıl içinde yapılan ara sınav/sınavlar ve/veya ders içinde yapılan kısa süreli sınavlar, ödevler, öğrencinin becerilerine dayanan uygulamalar ve benzeri dönem içi çalışmalardır. Her yarıyıldan en az bir ara sınav uygulanır. Yarıyıl başında, dönem içi sınavların şekli ve ders başarı notundaki ağırlığı öğretim elemanının teklifi ve bölüm başkanlığının onayıyla ders bilgi formunda ilan edilir. Ara sınav programı; her yarıyılın ilk dört haftası içinde derslerden sorumlu öğretim elemanlarının görüşü alınarak bölüm başkanlıkları tarafından ilan edilir. Ara sınav notları yarıyıl sonu sınavlarından en az iki hafta önce ilgili dersi alan öğrencilere Üniversite Bilgi Yönetim Sistemi (ÜBYS) üzerinden ilan edilir.

b) Yarıyıl sonu sınavları; en az on dört haftalık eğitim-öğretim döneminden sonraki iki hafta içerisinde yapılan sınavlardır. Her ders için yarıyıl sonu sınavı yapılır. Bir dersin uygulamalı ders olması durumunda, teorik ile uygulamanın yarıyıl sonunda ayrı sınavlarla veya tek sınavla değerlendirilmesine öğretim elemanının teklifi ve bölüm başkanlığının onayıyla karar verilir ve yarıyıl başında ders bilgi formunda ilan edilir. Yarıyıl sonu sınavına katılmayan öğrenciler o dersten başarısız sayılır ve başarı notu olarak FF verilir. Yarıyıl sonu sınav programları, ilgili Bölüm/Program başkanlıklarınca hazırlanır ve akademik birimlerin onayına sunulur. Yarıyıl sınav programı sınavlardan en az iki hafta önce ilan edilir. Yarıyıl sonu sınavı için mazeret sınavı yapılmaz.

c) Bütünleme sınavları; yarıyıl sonu sınavından sonra yapılan sınavdır. Bütünleme sınavına, yarıyıl sonu sınavına girme hakkını kazanıp da bu sınavlara mazeretli veya mazeretsiz girmeyen öğrencilerle, girip de başarısız duruma düşen öğrencilerin girebildiği sınavdır. Bütünleme sınavına girmeyen öğrencilerin yarıyıl sonu sınavları sonunda oluşan başarı

notları aynen kalır ve bu öğrencilere ayrıca bir sınav açılmaz. Bütünleme sınavları yarıyıl sonu sınavlarının bitiminden itibaren bir hafta sonra yapılır. Bütünleme sınavları için mazeret sınavı yapılmaz. Yarıyıl sonu başarı notu DD ve üzeri olan öğrenciler bütünleme sınavına giremezler.

ç) Mazeret sınavları; haklı ve geçerli nedenlere dayalı mazereti nedeniyle ara sınava katılmayan ve sınavdan sonraki bir hafta içerisinde durumunu belgeleyen öğrencilerin mazeretlerinin ilgili Yönetim kurullarınca kabul edilmesi halinde, öğrencinin katılmadığı ara sınavlar o yarıyıl içinde ilgili Yönetim Kurulunun belirlediği tarihler arasında yapılan sınavdır. Mazeret sınavı hakkı, sadece ara sınavlar için verilir. Mazeret sınavına girebilme koşulları ve sınavın uygulanmasında 24'üncü madde hükümleri esas alınır. Mazeret sınavlarına herhangi bir nedenle girmeyen öğrencilere, tekrar mazeret sınavı yapılmaz.

d) (Değişik: RG-22/10/2017-30218) Tek ders sınavları; diğer derslerden başarılı oldukları halde sadece bir dersten başarısız olmaları nedeniyle mezun olamayan öğrencilere bir yarıyıldan sadece bir defa olmak üzere, akademik birimlerin ilgili yönetim kurulu kararı ile dönem sonunda yapılan sınavdır. Bu sınava öğrencilerin girebilmeleri için sınavın yapılacağı dönemde kayıt yenilemeleri ve ilgili dersin ödev, devam gibi gerekliliklerini yerine getirmiş olmaları gerekir.

e) (Ek: RG-22/10/2017-30218) Ek sınavlar; azami öğrenim süresi sonunda mezun olabilmek için son sınıf öğrencilerine, başarısız oldukları bütün dersler için iki ek sınav hakkı verilir. Bu sınavlar sonunda başarısız ders sayısını beş derse indirenlere bu beş ders için üç yarıyıl, ek sınavları almadan beş derse kadar başarısız olan öğrencilere dört yarıyıl; bir dersten başarısız olanlara ise öğrencilik hakkından yararlanmaksızın sınırsız, başarısız oldukları dersin sınavlarına girme hakkı tanınır. Ek sınavlara ilişkin esaslar aşağıda belirtilmiştir:

1) Mezun olabilmek için gerekli bütün derslerden geçer not aldıkları hâlde not ortalamalarını sağlayamamaları sebebiyle ilişkileri kesilme durumuna gelen son dönem öğrencilerine not ortalamalarını yükseltmek üzere diledikleri derslerden sınırsız sınav hakkı tanınır. Bunlardan uygulamalı, uygulaması olan ve daha önce alınmamış dersler dışındaki derslere devam şartı aranmaz.

2) Açılacak sınavlara, üst üste veya aralıklı olarak toplam üç eğitim-öğretim yılı hiç girmeyen öğrenci, sınırsız sınav hakkından vazgeçmiş sayılır ve bu haktan yararlanamaz. Sınırsız hak kullanma durumunda olan öğrenciler sınava girdiği ders başına öğrenci katkı payını/öğrenim ücretini ödemeye devam ederler. Ancak bu öğrenciler, sınav hakkı dışındaki diğer öğrencilik haklarından yararlanamazlar.

3) Sınavların değerlendirilmesi ve ders başarı notlarının belirlenmesinde uygulanacak esaslar Senato tarafından düzenlenir.

(2) Sınavların yazılı olması esastır. Ancak, öğretim elemanının talebi, ilgili bölüm kurulunun onayıyla ve yarıyıl başında ders bilgi formunda ilan edilmek koşuluyla, sınavlar, sözlü ve/veya uygulamalı olarak da yapılabilir.

(3) Sınav sonuçları akademik takvimde yarıyıl sonu başarı notlarının internet üzerinden girilmesini belirleyen tarihi takiben on beş gün içinde ilgili öğretim elemanı tarafından Bölüm Başkanlığına verilir. Sınav kağıtları ve tutanaklarından oluşan belgeler ile öğrencinin başarı notunun belirlenmesinde katkıda bulunan diğer belgeler, ilgili akademik birimlerin Yönetim kurullarınca daha uzun süre saklanması öngörülmedikçe, son işlem gördükleri tarihten başlayarak, dersin sorumlu öğretim üyesi tarafından iki hafta içerisinde mühürlü bir şekilde

ilgili bölüm başkanlığı aracılığı ile akademik birimlere teslim edilir. Bu belgeler akademik birimler tarafından iki yıl süreyle saklanır. Bu süreler sonunda usulüne göre imha edilir.

(4) Sınavlar, o dersi vermekle görevli öğretim elemanları tarafından yapılır. Görevli öğretim elemanının sınav döneminde izinli/görevli izinli olması durumunda sınavların kimin tarafından yapılacağı ve değerlendirileceği, ilgili bölüm kurulu tarafından kararlaştırılır. Yazılı sınavlar için öğretim elemanının talebi ve ihtiyacı doğrultusunda gözetmen görevlendirilmesi ilgili akademik birim tarafından yapılır. Uygulamalı derslerin maket, resim, el sanatı türü değerlendirme çalışmalarıyla ilgili öğrenci ve Yönetim tarafından düzenlenen bir tutanak ile işlem yapılır. Staj ve uygulama sonunda, sınav yapma mecburiyeti olan akademik birimlerde, staj ve uygulama sınavlarının nasıl yapılacağı, ilgili kurullar tarafından belirlenen uygulama esaslarına göre belirlenir.

Sınavlara katılmama mazeretleri

MADDE 24 – (1) Sağlık sorunu yaşayan ve bu durumu sağlık raporu ile belgelendiren, birinci dereceden yakını vefat eden veya durumu 21 inci veya 32'nci maddelerde belirtilen bir duruma uyan öğrenciler, sınav gününü izleyen en geç bir hafta içinde durumlarını ilgili birime bildirmek ve belgelemek koşuluyla şahsen ve/veya noter tasdikli yetki belgesi verdikleri vekilleri aracılığıyla mazeret sınavı talebinde bulunabilirler.

(2) İlgili Yönetim kurulunca sağlık raporu ve/veya mazereti kabul edilen öğrencilerin isimleri ve mazeret sınav tarihleri sınavdan önce ilan edilir.

(3) Öğrencinin geçerli bir gerekçe ileri sürmesi durumunda mazeretli veya raporluyken girmiş olduğu ara sınavların iptal edilip edilmeyeceğine ilgili bölüm Yönetim kurulu karar verir.

Sınav Sonuçlarının İlanı ve Sonuçlara İtiraz

MADDE 25 – (1) Ara sınav sonuçları, dersin sorumlu öğretim elemanı tarafından yarıyıl sonu sınavından en az iki hafta önce, yılsonu sınavları için ise akademik takvimde belirlenen tarihlerde ÜBYS üzerinden ilan edilir. Sınav kağıtları ve tutanaklarından oluşan belgeler ile öğrencinin başarı notunun belirlenmesinde katkıda bulunan diğer belgeler 23'üncü maddeye göre işlem görür. Notların sisteme internet üzerinden girilmesinin mümkün olmadığı durumlarda sınavın yapılmasını takiben iki hafta içerisinde sınav sonuçları akademik birime teslim edilir.

(2) Öğrenci; sınav sonuçlarının duyurulmasından itibaren en geç bir hafta içinde bağlı olduğu ilgili akademik birime dilekçe ile başvurarak sınav kağıdının yeniden incelenmesini isteyebilir. Dekanlık veya müdürlük maddi bir hata yapıp yapılmadığının belirlenmesi için sınav kağıdını ilgili bölüm başkanlığı aracılığıyla dersin sorumlu öğretim elemanına inceletir ve sonucu öğrenciye tebliğ eder. Öğrencinin itirazının devamı halinde; ilgili Yönetim kurulu kararı ile sorumlu öğretim elemanının dahil olmadığı, eş veya daha yüksek akademik unvanında öğretim elemanlarından oluşan en az üç kişilik bir komisyonda cevap anahtarıyla ve/veya diğer sınav kağıtları ve dokümanları ile karşılaştırmalı olarak yeniden esastan inceleme yapılır. Not değişiklikleri ilgili Yönetim Kurulu kararı ile kesinleşir. Not değişikliği ile ilgili Yönetim Kurulu kararı, Öğrenci İşleri Daire Başkanlığına bildirilir. Güzel Sanatlar alanında uygulama ve/veya performansla yönelik sınavlarda maddi hata dışında itiraz kabul edilmez.

Tablo 1.5.1 Çanakkale Onsekiz Mart Üniversitesi Başarı Notu Değerlendirme Tablosu

Başarı Notu	Harf Notu	Katsayı	AKTS Notu
90 – 100	AA	4.00	A
85 – 89	BA	3.50	B
80 – 84	BB	3.00	C
70 – 79	CB	2.50	
60 – 69	CC	2.00	
55 – 59	DC	1.50	D
50 – 54	DD	1.00	E
40 – 49	FD	0.50	F
0 – 39	FF	0.00	FX
Yeterli	YE	-	S
Yetersiz	YS	-	U
Devamsız	DS	0.00	NA

(Kredili Dersler için)

Başarı Notu

MADDE 26 – (1) 100 puan üzerinden verilen dönem içi eğitim öğretim etkinliklerinden (ara sınav/sınavlar, uygulama, staj, seminer, proje, ödev, laboratuvar vb.) alınan notların ortalamasının %40'ı ve yarıyıl sonu veya bütünleme sınav notunun %60'ı alınıp toplanarak öğrencinin başarı notu hesaplanır. “Başarı Notu Değerlendirme Tablosu”na göre Harf Notu ve AKTS notu verilir (Tablo 1.5).

(2) Bir dersten başarılı sayılabilmek için diğer şartlara ek olarak o dersin yarıyıl sonu veya bütünleme sınavından en az 50 puan almak gerekir, bu puanı alamayan öğrencilerin başarı notu 40'ın altında ise FF, 40 ve üzerinde ise FD harf notu olarak takdir edilir.

(3) 2547 sayılı Kanun'un 5 inci maddesinin birinci fıkrasının (1) bendinde belirtilen ortak zorunlu derslerden alınan (YE) ve (YS) notları ile kredisiz dersler için (DS) notları ağırlıklı not ortalamasının hesabında dikkate alınmazlar; ancak kredili derslerde (DS)'nin karşılığı 0.00 sayılır.

(4) Öğrencilere, aşağıdaki tabloda görülen puanlara karşılık gelen başarı notundan daha aşağıda başarı notu verilmez. Başarı notu değerlendirmesinde tabloda belirtilen notlara karşılık gelen harf/AKTS notlarından daha yüksek bir harf/AKTS notu da verilemez.

(5) Başarı notu değerlendirme tablosuna göre kredili bir dersten bir öğrenci;

a) (AA), (BA), (BB), (CB) veya (CC) notlarından birini almış ise o dersi başarmış sayılır.

b) (DC) veya (DD) notlarından birini almış ve GNO'su 2.00 ve üzeri ise koşullu başarılı sayılır.

c) (DC) veya (DD) notlarından birini almış ve GNO'su 2.00'in altında ise koşullu başarısız sayılır.

ç) (FD) ve (FF) notlarından birini almış ise başarısız sayılır.

d) Derse devam koşulunu yerine getirmediyse devamsız (DS) sayılır.

e) Kredisiz olan dersler ile stajların devamsızlık ve başarı değerlendirmelerinde; (YE) yeterli, (YS) yetersiz, (DS) devamsız sayılır.

f) Öğrencinin girmeyi hak etmediği bir sınava girmesi sonucunda aldığı not iptal edilir.

Not Yükseltme

MADDE 27 – (Değişik: RG-22/10/2017-30218)

(1) GNO'sunu yükseltmek isteyen öğrenciler, başardıkları dersleri, 18.madde hükümlerine göre, dersin açıldığı yarıyılıda tekrar alabilirler. Tekrar edilen derslerde alınan son başarı notu geçerlidir. Bir dersin devam koşulunu bir kez yerine getiren öğrencilerin bu dersi tekrar almaları durumunda devam koşulu aranmaz.

Genel not ortalaması ve dönem not ortalaması

MADDE 28 – (1) Öğrencilerin başarı durumları, 26.maddeye göre derslerden almış oldukları notlar ve derslerin AKTS kredileri yoluyla hesaplanan Dönem Not Ortalaması (DNO) ve Genel Not Ortalaması (GNO) değerleriyle izlenir.

(2) DNO bir yarıyılıda alınan derslerin her birinin AKTS kredisi ile bu derslerden alınan notların katsayısının çarpımları toplamının, aynı derslerin AKTS kredi toplamına bölünmesi ile elde edilir. Elde edilen ortalama, virgülden sonra iki hane olmak üzere gösterilir. Virgülden sonraki üçüncü hane, beşten küçükse sıfıra; beş veya beşten büyükse, ikinci haneyi bir rakam artıracak şekilde yuvarlanarak hesaplanır.

(3) GNO ise tüm yarıyıllarda alınan derslerin her birinin AKTS kredisi ile bu derslerden alınan notların katsayısının çarpımları toplamının tüm derslerin AKTS kredisi toplamına bölünmesi ile elde edilir. Sonuç, virgülden sonra iki hane olmak üzere gösterilir. Virgülden sonraki üçüncü hane için ikinci fıkrada yer alan hüküm uygulanır.

Kanıtlar

Tablo 1.5.1 Çanakkale Onsekiz Mart Üniversitesi Başarı Notu Değerlendirme Tablosu

Durum	<input type="checkbox"/> Uygulama Yok
	<input type="checkbox"/> Olgunlaşmamış Uygulama
	<input checked="" type="checkbox"/> Örnek Uygulama

1.6-Öğrencilerin mezuniyetlerine karar verebilmek için, programın gerektirdiği tüm koşulların yerine getirildiğini belirleyecek güvenilir yöntemler geliştirilmiş ve uygulanıyor olmalıdır.

1.6-Mezuniyet Koşulları

Öğrencilerin mezuniyet koşulları, Çanakkale Onsekiz Mart Üniversitesi Ön lisans-Lisans Eğitim Öğretim ve Sınav Yönetmeliğinin 37. maddesine göre belirlenmektedir. Bu programdan mezun olabilmek için öğrencilerin; Öğretim programlarındaki tüm derslerden 4,00 üzerinden en az 2,00 Genel Not Ortalamasına sahip olmaları ve 240 AKTS kredisi almaları zorunludur.

Mezuniyet

MADDE 37 – (1) Bir öğrencinin kayıtlı olduğu programdan mezun olabilmesi için, almakla yükümlü olduğu tüm derslerden başarılı olması, varsa zorunlu stajlardan başarılı olması, kredisiz derslerden (YE) alması ve ön lisans mezuniyeti için 120, dört yıllık lisans mezuniyeti için 240, beş yıllık lisans mezuniyeti için 300 AKTS kredisi alması zorunludur. GNO'su 2.00

ve üzerinde olan öğrenciler koşullu başarılı derslerden de başarılı kabul edilirler. Bir öğrencinin GNO'su aynı zamanda mezuniyet not ortalamasıdır.

(2) Öğrencinin mezuniyetine ilgili akademik birimlerin bölüm kurullarının kararları doğrultusunda alınan ilgili Yönetim Kurulunca karar verilir.

Kanıt 1.5.1

<https://www.mevzuat.gov.tr/mevzuat?MevzuatNo=19649&MevzuatTur=8&MevzuatTertip=5>

Kanıtlar

Kanıt 1.5.1

Durum

- Uygulama Yok
 Olgunlaşmamış Uygulama
 Örnek Uygulama

2-PROGRAM EĞİTİM AMAÇLARI

2.1-Değerlendirilecek her program için program eğitim amaçları tanımlanmış olmalıdır.

2.1-Tanımlanan Program Eğitim Amaçları

Programımız eğitim programlarında üniversitemizin ve Lisansüstü Eğitim Enstitümüzün kurumsal hedefleri ve önceliklerinin yanı sıra güncel yerel, bölgesel, ulusal ihtiyaçları ve hedefleri dikkate almaktadır. Bu kapsamda Yükseköğretim Yeterlilikler Çerçevesi lisansüstü eğitimi için gerekli yeterlilikleri tanımlamıştır. Programımız eğitim programlarında üniversitemizin ve Enstitümüzün kurumsal hedefleri ve önceliklerinin yanı sıra güncel yerel, bölgesel, ulusal ihtiyaçları ve hedefleri dikkate almaktadır. Bu kapsamda Yükseköğretim Yeterlilikler Çerçevesi Doktora eğitimi için gerekli yeterlilikleri tanımlamıştır. Bu yeterlilik çerçevesi Coğrafya ABD yüksek lisans programı Bologna Süreci bilgilerinin bulunduğu aşağıda verilmiş olan uzantıdan incelenebilir.

Kanıt: 2.1.1

(<https://ubys.comu.edu.tr/AIS/OutcomeBasedLearning/Home/Index?id=6643>)

Kanıtlar

Kanıt: 2.1.1

Durum

- Uygulama Yok
 Olgunlaşmamış Uygulama
 Örnek Uygulama

2.2-Bu amaçlar; programın mezunlarının yakın bir gelecekte erişmeleri istenen kariyer hedeflerini ve mesleki beklentileri tanımına uymalıdır.

2.2-Program Amaçlarının Öğrencilerin Kariyer Hedeflerine Uygunluğu

Coğrafya Ana Bilim Dalı Yüksek Lisans programı; Eğitim, öğretim ve araştırma faaliyetlerinde, mekân/iklim/yer olaylarını incelemeyi ve bazı dallarında da bu olayları insan/canlı varlıkların davranışları ile ilişkilendirmeyi anlayabilme ve çözümlenmeye dayalı uygulamalar yapmaktadır. Bu uygulamalar doğrultusunda bilimsel, girişimci ve yenilikçi bir program olmak, kaliteli eğitim ve öğretim faaliyetleri sunmak ve paydaşlarla olan ilişkilerin geliştirilmesi amaçlanmaktadır.

Coğrafya bölümünden mezun olan öğrenciler özel sektörde ve kamu kuruluşlarında istihdam alanı bulabildiği gibi akademik veya bilgisayara dayalı çizim laboratuvarlarında/ofislerinde çalışma imkanı bulabilmektedir. Coğrafyacıların istihdam alanlarından bazıları aşağıda belirtilmiş ve mezun olan öğrencilerin istihdam ile ilgili bilgileri Türkiye Cumhuriyeti Cumhurbaşkanlığı İnsan Kaynakları Ofisi'nin hazırlamış olduğu ÜNİ-VERİ sisteminden (<https://www.cbiko.gov.tr/projeler/uni-veri?process=sectionProfile§ionProfile=244&variables=2>) alınarak Şekil 2.1, 2.2, 2.3, 2.4.'te sunulmuştur.

- Milli Eğitim Bakanlığı'na bağlı okullarda öğretmenlik,
- T.C. Tarım ve Orman Bakanlığı Meteoroloji Genel Müdürlüğü,
- Maden Tetkik ve Arama Enstitüsü,
- Devlet Su İşleri,
- Turizm Bakanlığı,
- Strateji ve Bütçe Başkanlığı
- Çevre Bakanlığı
- TUIK gibi çeşitli devlet kurumlarında,
- Coğrafi Bilgi Sistemleri alanında ESRI gibi çeşitli özel kurumlar
- Coğrafi Bilgi Sistemlerini kullanan tüm şirketler

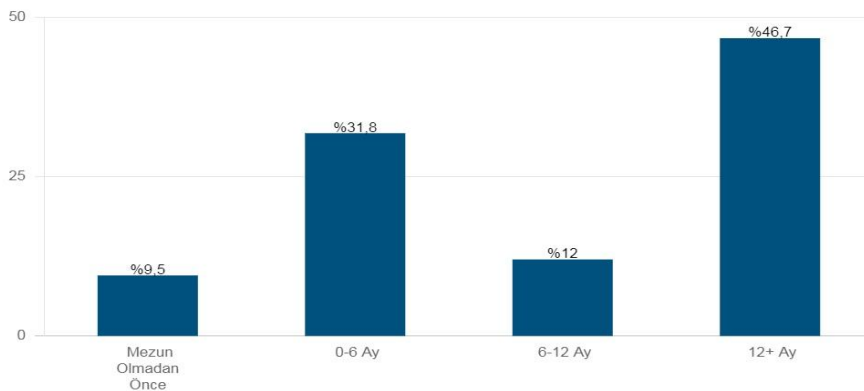

*Mezuniyetten 6 ay öncesine kadar iş bulanlar 'Mezun Olmadan Önce' kategorisindedir.

Şekil 2.2.1. Coğrafya bölümlerinden mezun olan öğrencilerin iş bulma süreleri

(* Mezuniyetten 6 ay öncesine kadar işe girenler, ** Mezuniyetinden sonra ilk 6 ayda işe girenler)
([https://www.cbiko.gov.tr/projeler/uni-
veri?process=sectionProfile§ionProfile=244&variables=2](https://www.cbiko.gov.tr/projeler/uni-
veri?process=sectionProfile§ionProfile=244&variables=2))

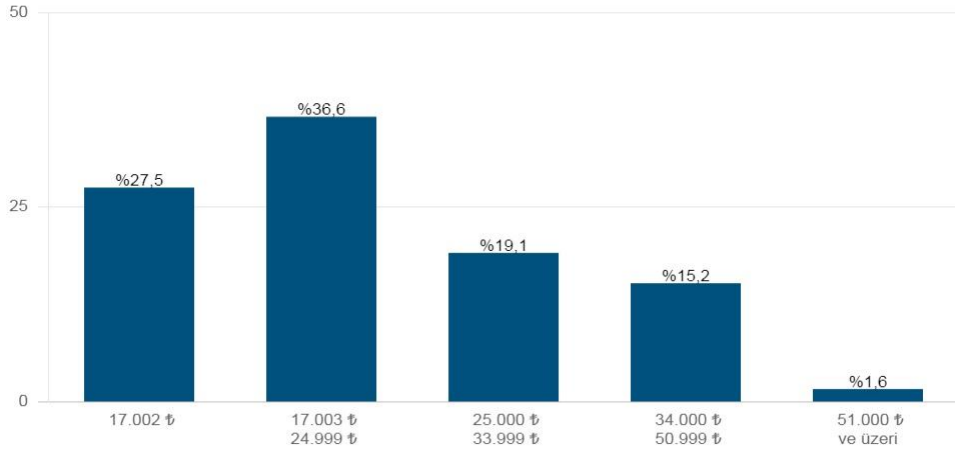

Şekil 2.2.2 Coğrafya bölümlerinden mezun olan öğrencilerin işe başladıklarında aldıkları ücretler
([https://www.cbiko.gov.tr/projeler/uni-
veri?process=sectionProfile§ionProfile=244&variables=3](https://www.cbiko.gov.tr/projeler/uni-
veri?process=sectionProfile§ionProfile=244&variables=3))

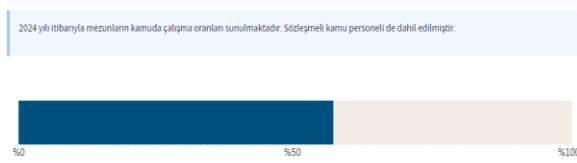

Şekil 2.2.3. Coğrafya bölümlerinden mezun olan öğrencilerin kamuda işe yerleşme oranları
([https://www.cbiko.gov.tr/projeler/uni-
veri?process=sectionProfile§ionProfile=244&variables=5](https://www.cbiko.gov.tr/projeler/uni-
veri?process=sectionProfile§ionProfile=244&variables=5))

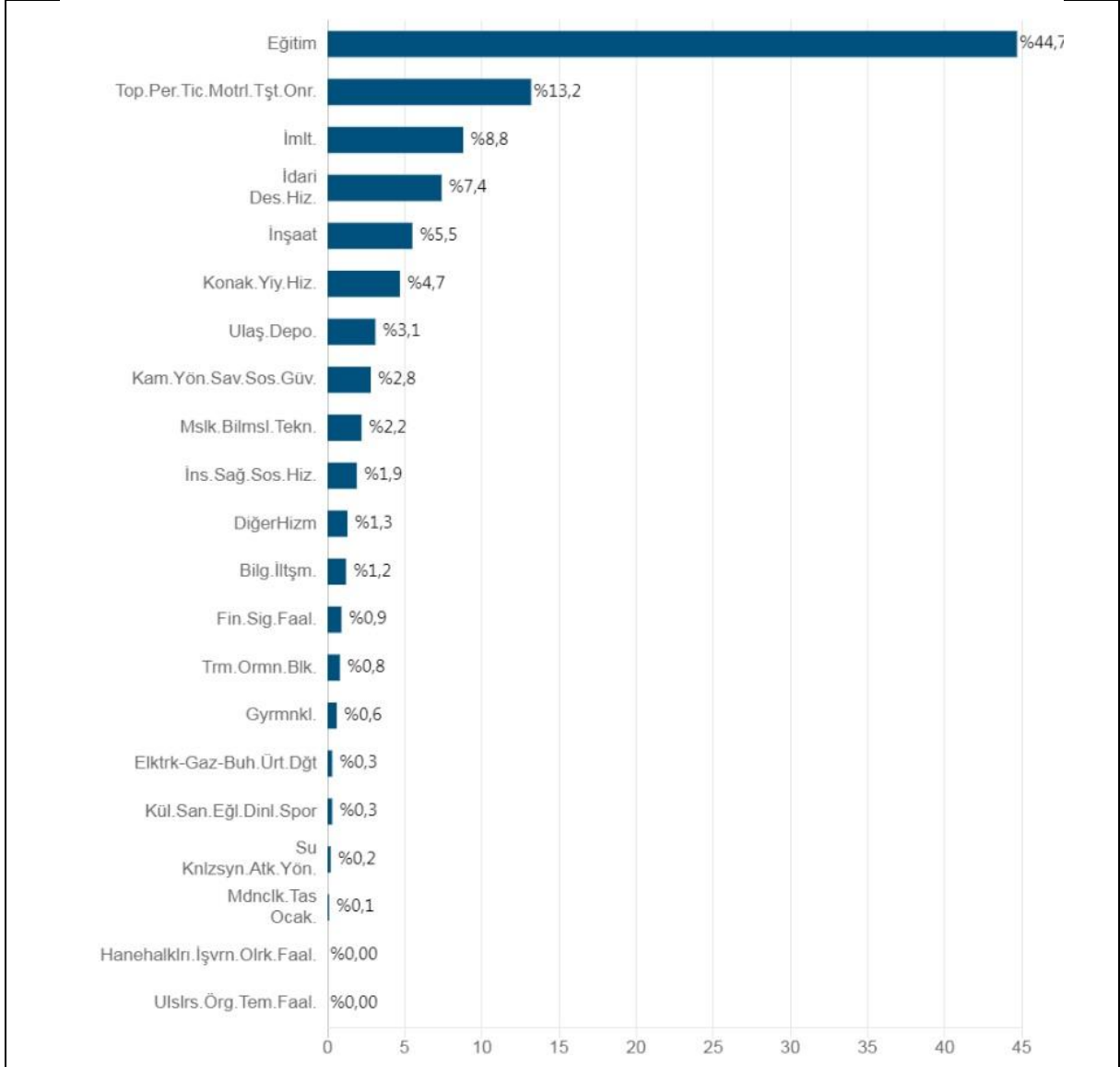

Şekil 2.2.4. Coğrafya bölümlerinden mezun olan öğrencilerin iş hayatlarında sektör bazında dağılımları

([https://www.cbiko.gov.tr/projeler/uni-
veri?process=sectionProfile§ionProfile=244&variables=6](https://www.cbiko.gov.tr/projeler/uni-
veri?process=sectionProfile§ionProfile=244&variables=6))

Kanıtlar

Şekil 2.2.1. Coğrafya bölümlerinden mezun olan öğrencilerin iş bulma süreleri

Şekil 2.2.2 Coğrafya bölümlerinden mezun olan öğrencilerin işe başladıklarında aldıkları ücretler

Şekil 2.2.3. Coğrafya bölümlerinden mezun olan öğrencilerin kamuda işe yerleşme oranları

Şekil 2.2.4. Coğrafya bölümlerinden mezun olan öğrencilerin iş hayatlarında sektör bazında dağılımları

Durum

- Uygulama Yok
- Olgunlaşmamış Uygulama
- Örnek Uygulama

2.3-Kurumun, fakültenin ve bölümün özgörevleriyle uyumlu olmalıdır.

2.3- Program Amaçlarının Kurum ve Birim Öz Görevlerine Uygunluğu

Ana Bilim Dalımızın amacı; coğrafya mesleğinin her alanında hizmet verebilecek bilgi ve becerilerle donatılmış, özgür, demokrat kişilikli, girişimcilik kültürüyle donatılmış, uyumlu, derslere ve araştırmalara katılımı yüksek, ekip çalışmasına yatkın, etik değerleri özümsemiş, Çanakkale, Türkiye ve dünya sorunlarına ve değerlerine duyarlı ve hayat boyu öğrenmenin önemini benimsemiş Coğrafyacılara yetiştirmektir.

Kanıtlar

Durum	<input checked="" type="checkbox"/> Uygulama Yok <input type="checkbox"/> Olgunlaşmamış Uygulama <input type="checkbox"/> Örnek Uygulama
--------------	--

2.4-Programın çeşitli iç ve dış paydaşlarını sürece dahil ederek belirlenmelidir.

2.4-Program Amaçlarının Paydaşlar Dahil Edilerek Belirlenmesi

Programımızın geliştirilmesi, eğitim kalitesinin artırılabilmesi, çağdaş ve modern eğitim teknolojileri ile donatılabilmesi ancak tüm paydaşlarının desteği ile mümkün olabilecektir. Bu amaçla iç ve dış paydaşların katılımının sağlandığı etkinlikler yapılmış ve bu konudaki gelecek zamana ait çalışmalarda paydaşlarla sürdürülmektedir.

Kanıtlar

Durum	<input checked="" type="checkbox"/> Uygulama Yok <input type="checkbox"/> Olgunlaşmamış Uygulama <input type="checkbox"/> Örnek Uygulama
--------------	--

2.5-Kolayca erişilebilecek şekilde yayımlanmış olmalıdır.

2.5-Program Amaçlarına Erişim

Tüm iç ve dış paydaşlarımız ve özellikle öğrencilerimiz ile öğrenci aday arkadaşlarımız Çanakkale Onsekiz Mart Üniversitesi Coğrafya Programı misyon, amaç, hedef, detaylı öğretim planı ve ders içeriklerine programımızın web sayfasından ve ayrıca Üniversite Bilgi Yönetim Sistemi'nden kolaylıkla ulaşabilmektedirler.

Kanıt: 2.5.1

<http://cografya.fef.comu.edu.tr/>

<http://lee.comu.edu.tr/>

(<https://ubys.comu.edu.tr/AIS/OutcomeBasedLearning/Home/Index?id=6643>)

Kanıtlar

Kanıt: 2.5.1

Durum	<input type="checkbox"/> Uygulama Yok <input type="checkbox"/> Olgunlaşmamış Uygulama <input checked="" type="checkbox"/> Örnek Uygulama
--------------	--

2.6-Programın iç ve dış paydaşlarının gereksinimleri doğrultusunda uygun aralıklarla güncellenmelidir.

2.6-Program Amaçlarının Paydaşlar Dahil edilerek Güncellenmesi

Programın iç ve dış paydaşlar ile sürekli irtibat halinde olup; açık bir şekilde zaman, ihtiyaç ve gereksinimler doğrultusunda uygun aralıklarla güncellenmektedir.

Kanıtlar

Durum	<input checked="" type="checkbox"/> Uygulama Yok <input type="checkbox"/> Olgunlaşmamış Uygulama <input type="checkbox"/> Örnek Uygulama
--------------	--

2.7-Test Ölçütü

2.7-Program Amaçlarına Ulaşıldığına Dair Test Ölçütü

Programımızın misyon, amaç, hedef ve öğretim planı üniversitemizin ve enstitümüzün kurumsal hedefleri ve önceliklerinin yanı sıra güncel yerel, bölgesel, ulusal ihtiyaçlar ve hedefler dikkate alınarak hazırlanmıştır. İlgili akademik kurullarda bölümün daha önceki

yıllarda belirledikleri amaç ve hedeflerinin ne denli başarılı olduğu, eğitim ve öğretim programlarının öğrencilerin gereksinimleri ile hangi oranda örtüştüğü yine bölümümüz, birim yöneticilerimiz, birim Bologna koordinatörümüz, üniversitemiz tarafından belirli periyotlarla organize edilen çeşitli iç ve dış paydaş toplantılarıyla değerlendirmektedir.

Kanıtlar

Durum	<input checked="" type="checkbox"/> Uygulama Yok <input type="checkbox"/> Olgunlaşmamış Uygulama <input type="checkbox"/> Örnek Uygulama
--------------	--

3-PROGRAM ÇIKTILARI

3.1-Program çıktıları, program eğitim amaçlarına ulaşabilmek için gerekli bilgi, beceri ve davranış bileşenlerinin tümünü kapsamlı ve ilgili (MÜDEK, FEDEK,SABAK,EPDAD vb. gibi) Değerlendirme Çıktılarını da içerecek biçimde tanımlanmalıdır. Programlar, program eğitim amaçlarıyla tutarlı olmak koşuluyla, kendilerine özgü ek program çıktıları tanımlayabilirler.

3.1-Program Çıktılarının Belirlenme ve Güncellenme Yöntemi ve Amaçlara Uygunluğu

Bilimsel arařtırmalar yapabilecek kabiliyette ve Coğrafya ile ilgili alanlarda istihdam ihtiyacını karřılayacak, alanında bilgili ve girişimci mezunlar yetiřtirmek, coğrafya alanından günümüz geliřmelerini dikkate alarak öğrencilerin ilgisini çekecek bir düzeyde müfredat sunmak, yüksek kalitede laboratuvar/arazi bilgisi ve eğitim imkânları ile günümüz coğrafya konularını kapsayan lisans programı sunmaktır. Programımız bu çerçevede;

BİLGİ

Kuramsal-Olgusal:

TYYC-1 - Coğrafya biliminin tarihi ve temel alt bilim alanları konusunda bilgi sahibi olur . Fiziki ve beşeri coğrafyanın temel kavramsal bilgilerini tanımlar.

BECERİLER

Bilişsel-Uygulamalı:

TYYC-2 - Coğrafyanın yöntemlerinden birkaçını kullanma ve uygulama yetkinliği gösterir. Harita, şekil ve mekansal veri kümelerinden coğrafi çıkarımlar yapar.

YETKİNLİKLER

Bağımsız Çalışabilme ve Sorumluluk Alabilme Yetkinliği:

TYYC-3- Coğrafya alanındaki spesifik bilgileri çok disiplinli çalışmalarda kullanabilir.

Öğrenme Yetkinliği:

TYYC-4- Araştırma projelerindeki coğrafi modelleri, verileri ve yöntemleri sentezler. Mantıksal yaklaşım çerçevesinde, etkili argümanları kullanarak sözlü ve yazılı ifade yetkinliği gösterir.

İletişim ve Sosyal Yetkinlik:

TYYC-5- Mantıksal yaklaşım çerçevesinde, etkili argümanları kullanarak sözlü ve yazılı ifade yetkinliği gösterir. Coğrafya alanındaki spesifik bilgileri çok disiplinli çalışmalarda kullanabilir.

Alana Özgü Yetkinlik:

TYYC-6- Coğrafya alanındaki bilimsel çalışmalarını inceler ve değerlendirir. Yaşam boyu öğrenme ilkesi doğrultusunda, mesleki ve bilimsel bakımdan kendisini sürekli geliştirir.

Kanıt: 3.1.1

<https://ubys.comu.edu.tr/AIS/OutcomeBasedLearning/Home/Index?id=6201>

Kanıtlar

Kanıt: 3.1.1

Durum

- Uygulama Yok
 Olgunlaşmamış Uygulama
 Örnek Uygulama

3.2-Program çıktılarının sağlanma düzeyini dönemsel olarak belirlemek ve belgelemek için kullanılan bir ölçme ve değerlendirme süreci oluşturulmuş ve işletiliyor olmalıdır.

3.2-Program Çıktılarını Ölçme ve Değerlendirme

Öğrenci ders değerlendirme anketi ile öğrencilerin almış oldukları derslerin program çıktılarına ne derece sağladığı, dersin ne gibi becerileri kazandırdığı, içerik ve kapsamının yeterliliği ile ilgili bilgiler sorgulanmaktadır. Öğretim Üyesi Ders Değerlendirme Formu kullanılarak, DR Programında yer alan tüm dersler için, hedeflenen öğrenme çıktıları ile kuvvetli ilişkili olan program çıktıları, ders tanıtım formları baz alınarak belirlenir. Bu program çıktılarının öğrenciler tarafından ne derecede kazanıldığı sınav, ödev, proje, vb. gibi ölçme araçları üzerinden değerlendirilir. Bu değerlendirme ile DR Programının program çıktılarına ne ölçüde sağladığına ilişkin en önemli veri elde edilmiş olur. Böylece, öğrenci çalışmalarının esas alındığı sistematik bir ölçüm gerçekleştirilebilmektedir.

Kanıtlar

Durum	<input checked="" type="checkbox"/> Uygulama Yok <input type="checkbox"/> Olgunlaşmamış Uygulama <input type="checkbox"/> Örnek Uygulama
--------------	--

3.3-Programlar mezuniyet aşamasına gelmiş olan öğrencilerinin program çıktılarını sağladıklarını kanıtlamalıdır.

3.3-Mezunlarının Program Çıktılarını Sağlaması

Coğrafya bölümü çıktılarının öğrenme çıktıları ile ne şekilde uyumlu olduğu ve sağlandığı eğitim-öğretim bilgi sisteminde program çıktıları matrisinde açıkta görülmekte hangi öğrenme çıktısının hangi program çıktısına karşılık kaldığı ve ne derece katkı sağladığı takip edilmektedir. Bu doğrultuda öğrencilere bilgilerini arttırmaya yönelik teorik bilgiler verilmekte, uygulamalı derslerle ve arazi çalışmalarında da öğrenciler mezuniyet sonrası hayata hazırlanmaktadır.

Bu durumu perçinlemek içinse öğrencilerimiz isteğe bağlı staj gerekliliklerini yerine getirmekte ayrıca ilgili sektörlerle iş birliği sonucu seminer, panel ve konferanslar düzenlenmekte ve işletme ziyaretlerine gidilmektedir. Böylelikle program çıktıları sağlanmaya çalışılmaktadır. Zira 07.05.2014 tarihli ve 28993 sayılı Resmî Gazete’de yayınlanan Çanakkale Onsekiz Mart Üniversitesi Ön lisans-Lisans Eğitim Öğretim ve Sınav Yönetmeliği’nin 38. ve 39. maddelerine istinaden Coğrafya bölümünden mezun olabilmek için öğrencilerin öğretim programındaki tüm derslerden 4,00 üzerinden en az 2,00 Genel Not Ortalamasına sahip olmaları gerekmektedir. Ayrıca her bir kredili dersten en az DD veya üzeri not almış olmaları, her bir kredisiz dersten YE notu almış olmaları ile toplamda 240 AKTS olan zorunlu ve seçimlik tüm dersleri

tamamlamış olmaları zorunludur. Coğrafya bölümünü başarı ile tamamlayan öğrencilere, programın tamamlanmasını takip eden sınav dönemi sonunda diplomaları verilmektedir.

Kanıtlar

Durum	<input checked="" type="checkbox"/> Uygulama Yok <input type="checkbox"/> Olgunlaşmamış Uygulama <input type="checkbox"/> Örnek Uygulama
--------------	--

4-SÜREKLİ İYİLEŞTİRME

4.1-Kurulan ölçme ve değerlendirme sistemlerinden elde edilen sonuçların programın sürekli iyileştirilmesine yönelik olarak kullanıldığına ilişkin kanıtlar sunulmalıdır.

4.1-Ölçme ve Değerlendirme Sonuçlarının Sürekli İyileştirmeye Yönelik Kullanımı

İç paydaşlarla toplantı, dış paydaşlarla toplantı, iç paydaş anketi, dış paydaş anketi, yeni mezun anketi, öğrenci ders değerlendirme anketi, öğrencilerin başarı durumlarının değerlendirilmesi, eğitim-öğretim ve staj komisyonlarıyla toplantılar, akademik kurul toplantıları, birim yöneticiliğinin organize ettiği tüm toplantılar, faaliyet raporları, görev tanımları ve iş akış şemaları ve bunların sürekli güncellenmesi bölüm başkanı ve birim yöneticilerinin takip sorumluluğundadır. Bu kapsamda bölümümüz, kaliteli eğitim ve öğretim faaliyetleri sunmak, bilimsel, girişimci, yenilikçi ve rekabetçi bir araştırma üniversitesi olmaya katkı sağlamak için gelişmelere açıktır. Bu hedefler doğrultusunda attığımız adımlar ve gerçekleştirmeyi düşündüğümüz planlar bölüm web sitemizde kamuya açık paylaşılmıştır.

Swot Analizi: Bölümümüzün eğitim, öğretim ve yönetim faaliyetleri farklı bakış açılarıyla incelenerek kuvvetli-zayıf yönleri, fırsatları ve tehditleri değerlendirilmiştir. Değerlendirme; eğitim-öğretim, araştırma faaliyetleri ve öğrenci ilişkileri ve altyapı gibi temel alanlar esas alınarak yapılmıştır (Tablo 4.1).

Tablo 4.1.1. Coğrafya Bölümü SWOT Analizi

Bölümümüzün güçlü yönleri	Bölümümüzün zayıf yönleri
1- Dinamik bir akademik kadronun varlığı	1- Öğrenci kontenjanlarının fazla olması.
2- Evrensel ölçütlere yakın lisans ve lisansüstü programının sürdürülmesi	2- Öğrencilerimizin çoğunun sosyo-ekonomik olarak orta ve alt gelir grubundan olması.
3- Laboratuvar olanaklarının varlığı.	3- Araştırma görevlisi kadrolarımızın yetersizliği.
4- Yenilikleri ve uluslararası yayınları yakından takip etmesi	4- Öğretim elemanlarımız ile lisans ve lisansüstü öğrencilerimizin, sırasıyla
5- Diğer bilim dallarıyla iletişim içinde ortak çalışma üretme çabalarımız.	

<p>6- Diğer bölümler ile iyi ilişkiler kurulabilmesi.</p> <p>7- Güncel ve uygulamalı konulara/sorunlara yönelik, nitelikli ve etkin çalışmalar, projeler ve yayınlar gerçekleştiriyor olmamız.</p> <p>8- Öğrencilere staj olanaklarının sunulması</p> <p>9- Alanındaki bilimsel yenilikleri takip edebilecek bir öğretim üyesi kadrosuna sahip olması</p> <p>10- Fiziki mekan ve donanım açısından standart düzeyde olması</p>	<p>yurtdışı bağlantılarının çok zayıf oluşu ve Erasmus değişim programlarımızın yetersizliği.</p> <p>5- Öğretim elemanlarının yabancı dil düzeyinin genel olarak yeterli düzeyde olmaması.</p> <p>6- Öğrencilerin istihdam alanlarının sınırlı olması nedeni ile yaşanan sıkıntıların öğrencilerde motivasyon eksiliğine neden olması</p> <p>7- Bölüm içi ekip çalışması ve kavramsal tartışma ortamlarının oluşturulamaması.</p> <p>8- Bölümün ortak kimliğinin oluşturulması ve benimsenmesi konusundaki eksikler.</p> <p>9- Bilgisayar destekli derslerin, öğrenci sayısının fazlalığı nedeni ile sağlıklı bir şekilde yürütülememesi</p> <p>10- Öğrencilerin sosyal ve kültürel etkinliklere katılmada isteksiz olması.</p>
<p>Bölümümüzün fırsatları</p> <p>1- Dünyada coğrafya biliminin hızla önem kazanıyor olması yaklaşımının Türkiye'ye de ulaşmaya başlaması.</p> <p>2- Gerek yakın çevrede gerekse Türkiye'de coğrafi sentezlerle çözülmesi gereken sorunların çokluğu.</p> <p>3- Staj uygulaması ile öğrencilere yeni iş olanaklarının sağlanabilecek olması.</p> <p>4- Bölüm öğrencilerine sınavsız pedagojik formasyon hakkının verilmesi ile öğrenci motivasyonunun artacak olması</p> <p>5- Üniversitede disiplinler arası çalışma yapılacak bölümlerin varlığı.</p> <p>6- Üniversiteye giriş sınavlarında coğrafya sorularının sayısının artması, bu alana ilgiyi ve öğretmen ihtiyacını artıracak olması.</p> <p>7- Yürütülmekte olan ve alınacak projelerle bölümdeki donanımın güçlendirilebilecek olması.</p> <p>8- Bölümün coğrafi konumu: İstanbul-Bursa-İzmir arasında olmasının çeşitli</p>	<p>Bölümümüzün tehditleri</p> <p>1- Liseden gelen öğrencilerin Sözel Türü puanla geliyor olması ve Puan Türünün diğer Coğrafya bölümleri tarafından yeterince tartışılmaması.</p> <p>2- Yeni Coğrafya bölümlerinin açılıyor olmasının öğrencilerimizin istihdamını azaltacak olması,</p> <p>3- Yeni öğretim elemanı kadrolarının sağlanması konusunda sıkıntılar yaşanması</p> <p>4- Coğrafyacıların iş alanlarını istihdam olanaklarının başka yakın meslek grupları tarafından kontrol ediliyor olması.</p> <p>5- Coğrafya biliminin çalışma alanlarının toplum tarafından tam bilinmemesi.</p> <p>6- Coğrafya biliminin bir doğa bilimi olduğu gerçeğinden hareketle gerekli teknik altyapının hazırlanmaması.</p> <p>7- Coğrafyacı mesleğinin Türkiye'deki tanınının eksikliği sonucu iş alanlarının darlığı.</p>

<p>avantajlarından dolayı öğrenciler tarafından tercih edilebilir olması</p> <p>9- Türkiye'deki diğer coğrafya bölümlerine göre gelişme ve öne çıkma potansiyelinin daha yüksek olması</p> <p>10- Alınabilecek yeni öğretim elemanı ve öğretim üyeleri ile bölüm akademik kadrosunun daha da güçlenebilecek olması.</p>	<p>8- Bilgisayar yazılım, donanım ve laboratuvarları ile arazi çalışmaları için bütçe ve kaynak yetersizliği.</p> <p>9- İkinci öğretimin açılması ile bölümdeki öğrenci sayısının daha da artacak olması</p> <p>10- Bölüme yeni öğretim elemanı ve üyelerinin katılımıyla, mekan sorununun doğabilecek olması.</p>
---	---

Sorunlara Çözüm Önerileri Getirilmesi ve Uygun Stratejilerin Geliştirilmesi İyileştirme Tedbirleri

- Eğitim-Öğretim kalitesini artırmak üzere öğretim üyesi ders yüklerinde iyileştirmeye gidilerek, öğretim elemanı sayısının artırılması
- Öğretim elemanlarının yetkinliklerinin ve araştırma performanslarının artırılmasına yönelik planlamaların yapılması
- Araştırma, yazışma, arşiv vb. alanlarda BT hizmetlerinin bütünleştirilmesi ve verilen idari hizmetin iyileştirilmesi
- Ders programlarında iyileştirmeler yapılması
- Laboratuvar ve dersliklerde fiziksel iyileştirmeler için planlama yapılması
- Ders değerlendirme ve memnuniyet anketleri sonucunda yapılan iyileştirmeler
- Arazi çalışmalarının yapılabilmesi için koşulların iyileştirilmesi

Birim Stratejik Plan Örneği: Coğrafya Bölümü Stratejik Planı (2020-2025)

Stratejik Hedefler

Stratejik Hedef 1. Eğitim-Öğretim Kalitesini Artırmak

- Stratejik Hedef 1.1. Bölümümüzün eğitim ve öğretim faaliyetleri, uluslararası düzeyde kabul gören sistemlere uygun hale getirilmesi
- Stratejik Hedef 1.2. Nitelikli ve bilimsel olarak kendini geliştirmiş öğrenciler yetiştirmek
- Stratejik Hedef 1.3. Doğa bilimi olan Coğrafya eğitim öğretiminde arazi çalışmalarının artırılması ve gerekli desteğin sağlanması gerekli çalışmaları yapmak

Stratejik Hedef 2. Bölümümüzün altyapı sorunlarını gidermek

- Stratejik Hedef 2.1. Derslik, laboratuvar ve ortak kullanım alanları gereken standartlara kavuşturulması

Stratejik Hedef 3. Araştırma geliştirme laboratuvarlarının imkanlarını geliştirmek

- Stratejik Hedef 3.1. Uygulamaya yönelik laboratuvarların aktif hale getirilmesini sağlayacak ve ihtiyaçların tanımlanarak eksiklerin tamamlanması için projeler sunulacaktır.

Stratejik Hedef 4. Bölümümüzdeki sosyal aktiviteleri geliştirmek

- Stratejik Hedef 4.1. Öğretim elemanları ve öğrenciler arasındaki ilişkiler güçlendirilecektir.

Stratejik Hedef 5. Üniversitemizin Bilimsel Girişimci ve Yenilikçi Üniversite Olmasına Katkı Sağlamak

- Stratejik Hedef 5.1. Öğrenci ve Akademisyenlerin etkin araştırma yapabilme kapasitesinin artırılması ve teşvik edilmesi
- Stratejik Hedef 5.2. Bilimsel araştırmalara verilen ekonomik olarak desteklerin artırılması
- Stratejik Hedef 5.3. Katma değer yaratan bilimsel ve yenilikçi çıktılarının artırılması

Stratejik Hedef 6. Bilimsel Etkinliğinin ve Akademik Yayın Etkinliğinin Arttırılmasına Katkı Sunmak

- Stratejik Hedef 6.1. Öğrencilerin bilimsel proje ve araştırma yapabilme yeteneğinin geliştirilmesi
- Stratejik Hedef 6.2. Akademik personelin öğrenci ile uyumlu çalışma yetisinin artırılması
- Stratejik Hedef 6.3. Bilimsel çalışmaların ekonomik olarak desteklenmesi

KANIT

Birim Web Sitesi-Haberler, Duyurular

Kanit 4.1.2 <http://cografya.fef.comu.edu.tr/>

Kanıtlar

Tablo 4.1.1. Coğrafya Bölümü SWOT Analizi

Kanit 4.1.2

Durum

- Uygulama Yok
- Olgunlaşmamış Uygulama
- Örnek Uygulama

4.2-Bu iyileştirme çalışmaları, başta Ölçüt 2 ve Ölçüt 3 ile ilgili alanlar olmak üzere, programın gelişmeye açık tüm alanları ile ilgili, sistematik bir biçimde toplanmış, somut verilere dayalı olmalıdır.

4.2- Somut Verilere Dayalı Sürekli İyileştirme Çalışmaları

Ders planında yer alan her bir dersin, uygulamanın, laboratuvarın ve arazi çalışmalarının program çıktıları ve eğitim amaçları doğrultusunda puantaj yöntemi ile somut veriler oluşturulmaktadır. Ayrıca:

- Stratejik plan uygulaması sistematik olarak takip edilecek ve raporlanacaktır. Değerlendirme ise, uygulama sonuçlarının amaç ve hedeflere kıyasla ölçülmesi ve söz konusu amaç ve hedeflerin tutarlılık ve uygunluğu analiz edilecektir.
- Stratejik planda yer alan amaç ve hedefleri gerçekleştirmeye dönük proje ve faaliyetlerin uygulanabilmesi için amaç, hedef ve faaliyetler bazında sorumlular Bölüm Akademik Genel Kurul Üyeleridir. Stratejik Plan Uygulanmasında Dekanlık yöneticileri ve kaynaklarından faydalanılacaktır.
- Amaç ve hedeflerin gerçekleştirilmesine ilişkin gelişmelerin belirli bir sıklıkla raporlanması ve ilgili taraflar ile kurum içi ve kurum dışı merciilerin değerlendirmesine sunulacaktır.
- İzleme raporları objektif olacaktır. İlerleme sağlanan alanlar yanında, ilerleme sağlanamayan konular da rapor edilecektir.
- Performans göstergeleri ile ilgili veriler düzenli olarak toplanacak ve değerlendirilecektir. Stratejik planlama sürecinde, izleme ve değerlendirme faaliyetleri sonucunda elde edilen bilgiler kullanılarak, stratejik plan gözden geçirilecek, hedeflenen ve ulaşılan sonuçlar karşılaştırılacaktır.
- İzleme ve değerlendirme faaliyetlerinin etkili olarak gerçekleştirilebilmesi, uygulama aşamasına geçmeden önce stratejik planda ortaya konulan hedeflerin nesnel ve ölçülebilir göstergeler ile ilişkilendirilecektir.
- Stratejik planın başarısının ölçülmesi ve değerlendirilmesi için amaca uygun veri ve istatistikleri temin edilecektir.
- Her bir hedefin izlenip değerlendirilebilmesi için ne tür verilere ihtiyaç duyulduğu, bunların ne şekilde temin edileceği, ihtiyaç duyulan veriler toplanmıyorsa nasıl ve ne sıklıkla kim tarafından temin edileceği, bu kapsamdaki kısıtların neler olacağı gibi hususlar incelenecek ve cevapları bulunacaktır.

Sonuç

- **KANIT**
- Birim Web Sitesi-Haberler, Duyurular
- **Kanıt 4.2.1:** <http://cografya.fef.comu.edu.tr/>

Kanıtlar Kanıt 4.2.1

Durum	<input type="checkbox"/> Uygulama Yok <input type="checkbox"/> Olgunlaşmamış Uygulama <input checked="" type="checkbox"/> Örnek Uygulama
--------------	--

5-EĞİTİM PLANI

5.1-Her programın program eğitim amaçlarını ve program çıktılarını destekleyen bir eğitim planı (müfredatı) olmalıdır. Eğitim planı bu ölçütte verilen ortak bileşenler ve disipline özgü bileşenleri içermelidir.

--

5.1-Program Çıktılarını ve Amaçlarını Destekleyen Eğitim Planı (Müfredat)

Coğrafya Bölümü Lisans programının eğitim amaçlarını ve program çıktılarını destekleyen bir eğitim programı bulunmaktadır. Bu program bölüm sayfasında, ÜBYS sistemi eğitim kataloğunda yer almakta ve bu koşul bölüm kurulduğundan itibaren sağlanmaktadır.

<https://ubys.comu.edu.tr/AIS/OutcomeBasedLearning/Home/Index?id=6201>

Şu anda bölümümüzde geçerli olan 2001, 2008, 2013, 2014, 2018 ve 2020 yılı Öğretim Planlarındaki zorunlu ve seçmeli derslerimizi içeren ders listeleri Tablo 5.1.1, 5.1.2, 5.1.3., 5.1.4, 5.1.5 ve 5.1.6'da verilmiştir.

Tablo 5.1.1. Coğrafya Bölümü 2001 Ders Planı

FEN - EDEBİYAT FAKÜLTESİ COĞRAFYA BÖLÜMÜ 2001 DERS PLANI

KOD	DERSİN ADI	T	U	K	NİTELİK
L YARIYIL					
COĞ 101	Kartografya I	2	0	2	ZORUNLU DERS
COĞ 103	Jeomorfoloji I (Jeomorfolojiye Giriş)	2	0	2	ZORUNLU DERS
COĞ 105	Klimatoloji I	2	0	2	ZORUNLU DERS
COĞ 107	Nüfus Coğrafyası I	2	0	2	ZORUNLU DERS
COĞ 109	Ekonomik Coğrafya I	2	0	2	ZORUNLU DERS
JEO 115	Genel Jeoloji I	2	2	3	ZORUNLU DERS
AİT 181	Atatürk İlkeleri ve İnkılap Tarihi I	2	0	0	ZORUNLU YÖK DERSİ
TDİ 183	Türk Dili I	2	0	0	ZORUNLU YÖK DERSİ
YDİ 185- YDF 187- YDA 189	Yabancı Dil I (İngilizce I, Fransızca I, Almanca I)	3	0	3	SEÇMELİ YÖK DERSİ
BGS 171- BGS 173- BGS 175	BGS I (Beden Eğitimi I, Resim I, Müzik I)	0	2	0	SEÇMELİ YÖK DERSİ
TBK 179	Temel Bilgi Teknolojileri Kullanımı	2	2	0	ZORUNLU YÖK DERSİ
TOPLAM		21	6	18	
II YARIYIL					
COĞ 102	Kartografya II	2	0	2	ZORUNLU DERS
COĞ 104	Jeomorfoloji II (Fluvial Jeomorfoloji)	2	0	2	ZORUNLU DERS
COĞ 108	Klimatoloji II	2	0	2	ZORUNLU DERS
COĞ 108	Nüfus Coğrafyası II	2	0	2	ZORUNLU DERS
COĞ 110	Ekonomik Coğrafya II	2	0	2	ZORUNLU DERS
COĞ 112	Coğrafya Araştırma Yöntemleri	2	0	2	ZORUNLU DERS
JEO 116	Genel Jeoloji II	2	2	3	ZORUNLU DERS
AİT 182	Atatürk İlkeleri ve İnkılap Tarihi II	2	0	0	ZORUNLU YÖK DERSİ
TDİ 184	Türk Dili II	2	0	0	ZORUNLU YÖK DERSİ
YDİ 188- YDF 188- YDA 170	Yabancı Dil II (İngilizce II, Fransızca II, Almanca II)	3	0	3	SEÇMELİ YÖK DERSİ
BGS 172- BGS 174- BGS 176	BGS II (Beden Eğitimi II, Resim II, Müzik II)	0	2	0	SEÇMELİ YÖK DERSİ
TOPLAM		21	4	18	
III YARIYIL					
COĞ 201	İstatistik Haritalama	3	0	3	ZORUNLU DERS
COĞ 203	Ösecoğrafya	2	0	2	ZORUNLU DERS
COĞ 205	Jeomorfoloji III (Klimatik Jeomorfoloji)	2	0	2	ZORUNLU DERS
COĞ 207	Tarım Coğrafyası	2	0	2	ZORUNLU DERS
COĞ 209	T.B.C. I (Karadeniz Bölgesi)	2	0	2	ZORUNLU DERS
COĞ 211	Avrupa Coğrafyası I	2	0	2	ZORUNLU DERS
COĞ 213	Kırsal Yerleşme Coğrafyası	2	0	2	ZORUNLU DERS
COĞ 219	Klimatoloji III	2	0	2	ZORUNLU DERS

		TOPLAM	17	0	17	
	IV. YARIYIL					
COĞ 202	Jeomorfolojik Haritalama	3	0	3	ZORUNLU DERS	
COĞ 204	Karasal Hidrografiya	2	0	2	ZORUNLU DERS	
COĞ 208	Jeomorfoloji IV (Yapısal Jeomorfoloji)	2	0	2	ZORUNLU DERS	
COĞ 208	Türkiye Tarım Coğrafyası	2	0	2	ZORUNLU DERS	
COĞ 210	T.B.C. II (Marmara Bölgesi)	2	0	2	ZORUNLU DERS	
COĞ 212	Avrupa Coğrafyası II	2	0	2	ZORUNLU DERS	
COĞ 214	Kentsel Yerleşme Coğrafyası	2	0	2	ZORUNLU DERS	
COĞ 218	Türkiye Çevre Sorunları	2	0	2	ZORUNLU DERS	
COĞ 220	Klimatoloji IV	2	0	2	ZORUNLU DERS	
	TOPLAM	19	0	19		
	V. YARIYIL					
COĞ 301	Bitki Coğrafyası	3	0	3	ZORUNLU DERS	
COĞ 303	Jeomorfoloji V (Volkanoloji, Buzul)	2	0	2	ZORUNLU DERS	
COĞ 305	Turizm Coğrafyası	2	0	2	ZORUNLU DERS	
COĞ 307	Sanayi Coğrafyası	2	0	2	ZORUNLU DERS	
COĞ 309	T.B.C. III (Ege Bölgesi)	2	0	2	ZORUNLU DERS	
	Üçyüz Kodlu Seçmeli	---	---	2	SEÇMELİ DERS	
	Üçyüz Kodlu Seçmeli	---	---	2	SEÇMELİ DERS	
	TOPLAM	11	0	15		
	VI. YARIYIL					
COĞ 302	Toprak Coğrafyası	3	0	3	ZORUNLU DERS	
COĞ 304	Jeomorfoloji VI (Karst, Kıyı Jeomorfolojisi)	2	0	2	ZORUNLU DERS	
COĞ 308	Türkiye Turizm Coğrafyası	2	0	2	ZORUNLU DERS	
COĞ 308	Türkiye Sanayi Coğrafyası	2	0	2	ZORUNLU DERS	
COĞ 310	T.B.C. IV (Akdeniz Bölgesi)	2	0	2	ZORUNLU DERS	
	Üçyüz Kodlu Seçmeli	---	---	2	SEÇMELİ DERS	
	Üçyüz Kodlu Seçmeli	---	---	2	SEÇMELİ DERS	
	TOPLAM	11	0	15		
	VII- YARIYIL					
COĞ 400	Bitime Ödevi	0	4	0	ZORUNLU DERS	
COĞ 401	Türkiye Jeomorfolojisi	3	0	3	ZORUNLU DERS	
COĞ 403	T.B.C. V (İç Anadolu Bölgesi)	3	0	3	ZORUNLU DERS	
COĞ 407	Siyasi Coğrafya	2	0	2	ZORUNLU DERS	
	Dörtüyük Kodlu Seçmeli	---	---	2	SEÇMELİ DERS	
	Dörtüyük Kodlu Seçmeli	---	---	2	SEÇMELİ DERS	

		TOPLAM	8	4	12	
VIII- YARIYIL						
COĞ 400	Bitirme Ödevi	0	4	2		ZORUNLU DERS
COĞ 402	Türkiye'de Nüfus ve Yerleşme	3	0	3		ZORUNLU DERS
COĞ 404	T.B.C. VI (Doğu ve Güneydoğu Anadolu Bölgesi)	3	0	3		ZORUNLU DERS
COĞ 406	Türkiye İklimi*	2	0	2		ZORUNLU DERS
	Dörtüyz Kodlu Seçmeli	2		SEÇMELİ DERS
	Dörtüyz Kodlu Seçmeli	2		SEÇMELİ DERS
	Dörtüyz Kodlu Seçmeli	2		SEÇMELİ DERS
	Dörtüyz Kodlu Seçmeli	2		SEÇMELİ DERS
TOPLAM		8	4	18		

GENEL TOPLAM

130

BÖLÜM TOPLAM	130
BÖLÜM DIŞI TOPLAM	6
MEZUNİYET TOPLAM	136

1. Mezun olabilmek için **bölüm içi en az 130 (Yüz otuz) ve bölüm dışı 6 (Altı) olmak üzere TOPLAM 136 (Yüz Otuzaltı) kredilik ders** alınması gerekmektedir.
 2. Bir Bölümün Ders Planındaki tüm dersler başka bir Bölüm için seçmeli derstir.
 3. Öğrencinin alacağı seçmeli dersin kredisi kendi ders planındaki seçmeli dersin kredisinden daha az olamaz.
 4. Bir seçmeli dersin açılabilmesi için en az 10 (on) öğrencinin o derse kayıtlı olması ve Bölüm Kurulunun dersin açılmasına karar vermesi gereklidir.
 5. Bu Program 2001-2002 Öğretim Yılından itibaren **2001-DERS PLANI** adı altında uygulanacaktır.
- * COĞ 406 Türkiye İklimi Dersini 2002 ve sonraki girişli öğrenciler alacaktır.

COĞRAFYA BÖLÜMÜ SEÇMELİ DERSLER

KOD	V. YARIYIL	T	U	K
COĞ 315	GÜNEYBATI ASYA COĞRAFYASI	2	0	2
COĞ 317	KLİMATOLOJİK HARİTALAMA	2	0	2
COĞ 319	AZ GELİŞMİŞLÜŞİN COĞRAFYASI	2	0	2
COĞ 321	BİLGİSAYAR	2	0	2
COĞ 323	JEOMORFOLOJİ UYGULAMASI	2	0	2
COĞ 325	TEMEL İSTATİSTİK I	2	0	2
COĞ 329	COĞRAFI BİLGİ SİSTEMLERİ I	2	2	3
VII. YARIYIL				
COĞ 415	K. AMERİKA COĞRAFYASI	2	0	2
COĞ 417	KAFKAS ÜLKELERİ COĞRAFYASI	2	0	2
COĞ 419	AFETLER COĞRAFYASI	2	0	2
COĞ 421	BALKAN ÜLKELERİ COĞRAFYASI	2	0	2
COĞ 423	ORTA ASYA ÜLKELERİ COĞRAFYASI	2	0	2
COĞ 425	JEOMORFOLOJİK TIP BÖLGELER	2	0	2
KOD	VI. YARIYIL	T	U	K
COĞ 316	GÜNEYDOĞU ASYA COĞRAFYASI	2	0	2
COĞ 318	ENERJİ COĞRAFYASI	2	0	2
COĞ 320	AFRİKA COĞRAFYASI	2	0	2
COĞ 322	ARAZİ ÇALIŞMASI	2	0	2
COĞ 324	KLİMATOLOJİ UYGULAMASI	2	0	2
COĞ 326	TEMEL İSTATİSTİK II	2	0	2
COĞ 330	COĞRAFI BİLGİ SİSTEMLERİ II	2	2	3
VIII. YARIYIL				
COĞ 416	G. AMERİKA COĞRAFYASI	2	0	2
COĞ 418	AKDENİZ ÜLKELERİ COĞRAFYASI	2	0	2
COĞ 420	ARAZİDEN YARARLANMA	2	0	2
COĞ 422	HAVA FOTOĞRAFLARI	2	0	2
COĞ 424	AVRASYA JEOPOLİTİĞİ	2	0	2
COĞ 428	SOSYAL COĞRAFYA'DAN SEÇMELER	2	0	2
COĞ 430	TÜRKİYE COĞRAFYASINDAN SEÇMELER	2	0	2
COĞ 436	FİZİKİ COĞRAFYA'DAN SEÇMELER	2	0	2

Tablo 5.1.2. Coğrafya Bölümü 2008 Ders Planı

FEN EDEBİYAT FAKÜLTESİ COĞRAFYA BÖLÜMÜ
2020 DERS PLANI

Kod	I. Yarıyıl Dersi	T	U	L	K	AKTS	Zorunlu/Seçmeli	Kod	II. Yarıyıl Dersi	T	U	L	K	AKTS	Zorunlu/Seçmeli
20COG101	Matematik I	2	0	0	2	6	ZORUNLU	20COG102	Matematik II	2	0	0	2	6	ZORUNLU
20COG103	Kartografya I	2	0	0	2	6	ZORUNLU	20COG104	Kartografya II	2	0	0	2	6	ZORUNLU
20COG105	Coğrafya Geni	2	0	0	2	6	ZORUNLU	20COG106	Arayışın Yöntemleri	2	0	0	2	6	ZORUNLU
20COG107	Jeojeoloji	2	0	0	2	7	ZORUNLU	20COG108	Nüfus Coğrafyası	2	0	0	2	7	ZORUNLU
AIT 161	Anatolik İnkilap ve İnkilap Tarihi I	2	0	0	2	1	ZOR. YOK. DERSİ	AIT 162	Anatolik İnkilap ve İnkilap Tarihi II	2	0	0	2	1	ZOR. YOK. I
TDI 163	Türk Dili I	2	0	0	2	1	ZOR. YOK. DERSİ	TDI 164	Türk Dili II	2	0	0	2	1	ZOR. YOK. I
YDI165-167-169	Yabancı Dil I (İng. Fr. Al)	2	0	0	2	2	SEÇ. YOK. DERSİ	YDI166-168-170	Yabancı Dil II (İng. Fr. Al)	2	0	0	2	2	SEÇ. YOK. I
BGS 171-173-175	BGS I (BE, Ras, Mnz)	2	0	0	2	1	SEÇ. YOK. DERSİ	BGS 172-174-176	BGS II (BE, Ras, Mnz)	2	0	0	2	1	SEÇ. YOK. I
Dönem toplamı		16	0	0	14	30		Dönem toplamı		16	0	0	14	30	
Kod	III. Yarıyıl Dersi	T	U	L	K	AKTS	Zorunlu/Seçmeli	Kod	IV. Yarıyıl Dersi	T	U	L	K	AKTS	Zorunlu/Seçmeli
20COG201	Jeomorfoloji I	4	0	0	4	5	ZORUNLU	20COG202	Jeomorfoloji II	4	0	0	4	5	ZORUNLU
20COG203	Klimatoloji ve Meteoroloji I	4	0	0	4	5	ZORUNLU	20COG204	Klimatoloji ve Meteoroloji II	4	0	0	4	5	ZORUNLU
20COG205	Coğrafya Bilgi Sistemleri Geni	2	0	0	2	4	ZORUNLU	20COG206	Toprak Coğrafyası	2	2	0	3	4	ZORUNLU
20COG207	Yerleşme Coğrafyası	2	0	0	2	4	ZORUNLU	20COG208	Ulaşım Coğrafyası	2	0	0	2	4	ZORUNLU
20COG209	Tarım Ekonomisi	2	0	0	2	4	ZORUNLU	20COG210	Ekonomik Coğrafya	2	0	0	2	4	ZORUNLU
20COG211	Tarım İstatistik	2	2	0	2	4	ZORUNLU		Seçmeli	2	0	0	2	4	SEÇME
	Seçmeli	2	0	0	2	4	SEÇME		Seçmeli	2	0	0	2	4	SEÇME
Dönem toplamı		18	2	0	19	30		Dönem toplamı		18	2	0	19	30	
Kod	V. Yarıyıl Dersi	T	U	L	K	AKTS	Zorunlu/Seçmeli	Kod	VI. Yarıyıl Dersi	T	U	L	K	AKTS	Zorunlu/Seçmeli
20COG301	Oseanografi	2	0	0	2	5	ZORUNLU	20COG302	Biyojeoğrafya	2	2	0	3	5	ZORUNLU
20COG303	Hidroloji	2	0	0	2	5	ZORUNLU	20COG304	Tarım Coğrafyası	2	0	0	2	5	ZORUNLU
20COG305	Siyasi Coğrafya	2	0	0	2	4	ZORUNLU	20COG306	Emir Coğrafyası	2	0	0	2	4	ZORUNLU
20COG307	Tarım Coğrafyası	2	0	0	2	4	ZORUNLU	20COG308	Sanayi Coğrafyası	2	0	0	2	4	ZORUNLU
	Seçmeli	2	0	0	2	4	SEÇME		Seçmeli	2	0	0	2	4	SEÇME
	Seçmeli	2	0	0	2	4	SEÇME		Seçmeli	2	0	0	2	4	SEÇME
	Seçmeli	2	0	0	2	4	SEÇME		Seçmeli	2	0	0	2	4	SEÇME
Dönem toplamı		14	0	0	14	30		Dönem toplamı		14	2	0	15	30	
Kod	VII. Yarıyıl Dersi	T	U	L	K	AKTS	Zorunlu/Seçmeli	Kod	VIII. Yarıyıl Dersi	T	U	L	K	AKTS	Zorunlu/Seçmeli
20COG401	Bitirme Projesi I	2	0	0	2	5	ZORUNLU	20COG402	Bitirme Projesi II	2	0	0	2	5	ZORUNLU
	Seçmeli	2	0	0	2	5	SEÇME		Seçmeli	2	0	0	2	5	SEÇME
	Seçmeli	2	0	0	2	5	SEÇME		Seçmeli	2	0	0	2	5	SEÇME
	Seçmeli	2	0	0	2	5	SEÇME		Seçmeli	2	0	0	2	5	SEÇME
	Seçmeli	2	0	0	2	5	SEÇME		Seçmeli	2	0	0	2	5	SEÇME
Dönem toplamı		12	0	0	12	30		Dönem toplamı		12	0	0	12	30	
Dönem Genel Toplamı:		60	2	0	59	120		Dönem Genel Toplamı:		60	4	0	60	120	

Tüm yarıyıl genel toplamı:

T	U	L	K	AKTS
120	6	0	119	240

Açıklamalar:

- Öğrenciler mezuriyet için en az 126 saat ve 119 kredi ders alarak başarı olma zorundadır. Başarı en az 72 saat zorunlu bölün ve 38 saat bölün seçmeli dersleri ile 16 saat YOK derslerinden oluşmaktadır.
- Bu ders planının taranılması için toplam 240 AKTS alınması zorunludur.
- Bitirme Projesi dersi en az iki hafta öğretim elemanlarına eşit dağılır.
- Bu ders planı 2020 DERS PLANI olarak 2020-2021 Öğretim Yılından başlayarak uygulanacaktır.
- Kısaltmalar: T: Teorik, U: Uygulamalı, K: Kredi, AKTS: Avrupa Kredi Transfer Sistemi

FEN EDEBİYAT FAKÜLTESİ COĞRAFYA BÖLÜMÜ
2020 DERS PLANI SEÇMELİ DERSLER

3. YARIYIL GÜZ YARIYILI	T	U	L	K	AKTS	Zorunlu/Seçmeli
20COG213 Akademik İngilizce I	2	0	0	2	4	SEÇMELİ
20COG215 Tarih Coğrafya	2	0	0	2	4	SEÇMELİ
20COG217 Modern Astronomi	2	0	0	2	4	SEÇMELİ
20COG219 Kayalar ve Petroğrafya Geni	2	0	0	2	4	SEÇMELİ

4. YARIYIL BAHAR YARIYILI	T	U	L	K	AKTS	Zorunlu/Seçmeli
20COG212 Coğrafya Bilgi Sistemleri	2	0	0	2	4	SEÇMELİ
20COG214 Akademik İngilizce II	2	0	0	2	4	SEÇMELİ
20COG216 Anadolu'nun Tarihi Coğrafyası	2	0	0	2	4	SEÇMELİ

5. YARIYIL GÜZ YARIYILI	T	U	L	K	AKTS	Zorunlu/Seçmeli
20COG209 CBS ile Yürüyüş Analizleri	2	0	0	2	4	SEÇMELİ
20COG211 Türkiye Fiziki Coğrafyasına Giriş	2	0	0	2	4	SEÇMELİ
20COG213 Uygulamalı Jeomorfoloji	2	0	0	2	4	SEÇMELİ
20COG215 Veri Analizi	2	0	0	2	4	SEÇMELİ
20COG217 Karadeniz ve Marmara Bölgesi Coğrafyası	2	0	0	2	4	SEÇMELİ
20COG219 Coğrafyada Bilgisayarlı Hesaplamalar	2	0	0	2	4	SEÇMELİ
20COG221 Yeraltı Kaynakları	2	0	0	2	4	SEÇMELİ
20COG223 Sıvı Değerlendirmesi	2	0	0	2	4	SEÇMELİ
20COG225 Balkan Ülkeleri Coğrafyası	2	0	0	2	4	SEÇMELİ
20COG227 Klimatoloji ve Meteoroloji	2	0	0	2	4	SEÇMELİ
20COG229 Kırsal Jeomorfoloji ve Yürütmesi	2	0	0	2	4	SEÇMELİ
20COG231 Fizikal Jeomorfoloji	2	0	0	2	4	SEÇMELİ
20COG233 Coğrafya Arazi Çalışmaları	2	0	0	2	4	SEÇMELİ

6. YARIYIL BAHAR YARIYILI	T	U	L	K	AKTS	Zorunlu/Seçmeli
20COG210 Ülkelerin Alpması	2	0	0	2	4	SEÇMELİ
20COG212 Türkiye Fiziki Coğrafyasına Giriş	2	0	0	2	4	SEÇMELİ
20COG214 Avrupa Coğrafyası	2	0	0	2	4	SEÇMELİ
20COG216 Çevre Bilimi	2	0	0	2	4	SEÇMELİ
20COG218 Su Kaynakları	2	0	0	2	4	SEÇMELİ
20COG220 Türkiye Turizm Coğrafyası	2	0	0	2	4	SEÇMELİ
20COG222 Fırat ve Akdeniz Bölgesi Coğrafyası	2	0	0	2	4	SEÇMELİ
20COG224 Uygulamalı Klimatoloji	2	0	0	2	4	SEÇMELİ
20COG226 Şehir Coğrafyası	2	0	0	2	4	SEÇMELİ
20COG228 Tarihî Jeomorfoloji	2	0	0	2	4	SEÇMELİ
20COG230 Volkan Jeomorfolojisi	2	0	0	2	4	SEÇMELİ
20COG232 Karst Jeomorfolojisi	2	0	0	2	4	SEÇMELİ
20COG234 Coğrafya Arazi Uygulamaları	2	0	0	2	4	SEÇMELİ

7. YARIYIL GÜZ YARIYILI	T	U	L	K	AKTS	Zorunlu/Seçmeli
20COG403 Türkiye Beşeri Coğrafyası	2	0	0	2	5	SEÇMELİ
20COG405 Bölgesel İnkilaplar	2	0	0	2	5	SEÇMELİ
20COG407 Küresel İklim Değişikliği	2	0	0	2	5	SEÇMELİ
20COG409 Jeolojik Miraslar	2	0	0	2	5	SEÇMELİ
20COG411 Sıvı Jeolojisi	2	0	0	2	5	SEÇMELİ
20COG413 Türkiye Hidroğrafyası	2	0	0	2	5	SEÇMELİ
20COG415 Akdeniz Yöresi ve Sığircilik	2	0	0	2	5	SEÇMELİ
20COG417 Az Gelişmişlik Coğrafyası	2	0	0	2	5	SEÇMELİ
20COG419 Jeopolitiği	2	0	0	2	5	SEÇMELİ
20COG421 AB ve Türkiye	2	0	0	2	5	SEÇMELİ
20COG423 Küresel Enerji	2	0	0	2	5	SEÇMELİ
20COG425 Kuzey Amerika Coğrafyası	2	0	0	2	5	SEÇMELİ
20COG427 Bölgesel Planlama	2	0	0	2	5	SEÇMELİ
20COG429 Doğu ve Güney Anadolu Bölgesi	2	0	0	2	5	SEÇMELİ
20COG431 Kültür Harikaları	2	0	0	2	5	SEÇMELİ
20COG433 Bazı Jeomorfolojisi	2	0	0	2	5	SEÇMELİ

8. YARIYIL BAHAR YARIYILI	T	U	L	K	AKTS	Zorunlu/Seçmeli
20COG404 Türkiye Ekonomik Coğrafyası	2	0	0	2	5	SEÇMELİ
20COG406 Çevresel Etki Değerlendirmesi	2	0	0	2	5	SEÇMELİ
20COG408 Kavramlar Jeomorfolojisi	2	0	0	2	5	SEÇMELİ
20COG409 İklim Değişikliği ve Etkileri	2	0	0	2	5	SEÇMELİ
20COG410 Türkiye Fiziki Coğrafyası	2	0	0	2	5	SEÇMELİ
20COG412 Akdeniz Coğrafyası	2	0	0	2	5	SEÇMELİ
20COG414 Kültür Coğrafyası	2	0	0	2	5	SEÇMELİ
20COG416 Türkiye Siyasi Coğrafyası	2	0	0	2	5	SEÇMELİ
20COG418 Türkiye'de Bölgesel Planlama	2	0	0	2	5	SEÇMELİ
20COG420 Ortadoğu Coğrafyası	2	0	0	2	5	SEÇMELİ
20COG422 Havza Yönetimi	2	0	0	2	5	SEÇMELİ
20COG424 İlg Anadolu Bölgesi Coğrafyası	2	0	0	2	5	SEÇMELİ
20COG426 Okya ve Güney Amerika Coğrafyası	2	0	0	2	5	SEÇMELİ
20COG428 Kuzey Afrika Coğrafyası	2	0	0	2	5	SEÇMELİ
20COG430 Karık ve Yarıkarık Bölge Jeolojisi	2	0	0	2	5	SEÇMELİ
20COG432 Kalkınma Coğrafyası	2	0	0	2	4	SEÇMELİ

Tablo 5.1.3. Coğrafya Bölümü 2013 Ders Planı

FEN EDEBİYAT FAKÜLTESİ COĞRAFYA BÖLÜMÜ 2013 DERS PLANI

DERSİN KODU	DERSİN ADI	T	U	K	AKTS	DERSİN NİTELİĞİ	DERSİN KODU	DERSİN ADI	T	U	K	AKTS	DERSİN NİTELİĞİ
I. YARIYIL							II. YARIYIL						
COG 121	Coğrafyaya Giriş	2	0	2	5	ZORUNLU DERS	COG 120	Kartografya	3	0	3	6	ZORUNLU DERS
COG 123	Matematik I	2	2	3	8	ZORUNLU DERS	COG 122	Temel Jeoloji	3	0	3	6	ZORUNLU DERS
COG 125	Temel Fizik	2	2	3	8	ZORUNLU DERS	COG 124	Meteorolojiye Giriş	3	0	3	5	ZORUNLU DERS
COG 129	Temel Ekonomi	2	0	2	4	ZORUNLU DERS	COG 128	Matematik II	2	2	3	8	ZORUNLU DERS
AİT1 61	AİT I	2	0	2	1	ZOR. YÖK DERSİ	AİT 162	AİT II	2	0	2	1	ZOR. YÖK DERSİ
TDI 163	TDI I	2	0	2	1	ZOR. YÖK DERSİ	TDI 164	TDI II	2	0	2	1	ZOR. YÖK DERSİ
YDI165-167-169	Yabancı Dil I (İng. Fr. Al)	2	0	2	2	SEÇ. YÖK. DERSİ	YDI166-168-170	Y.Dil II (İng. Fr. Al)	2	0	2	2	SEÇ. YÖK. DERSİ
BGS 171-173-175	BGS I (BE, Resim, Müzik)	2	0	0	1	SEÇ. YÖK. DERSİ	BGS172-174176	BGS II BE, Res, Müz	2	0	0	1	SEÇ. YÖK. DERSİ
TOPLAM		16	4	16	30		TOPLAM		19	2	18	30	
III. YARIYIL							IV. YARIYIL						
COG 219	Harita Bilgisi	3	0	3	4	ZORUNLU DERS	COG 220	Yerleşme Coğ.	2	0	2	4	ZORUNLU DERS
COG 223	Temel İstatistik	2	2	3	5	ZORUNLU DERS	COG 222	Coğ. Araştırma Y.	2	0	2	5	ZORUNLU DERS
COG 225	Jeomorfoloji I	2	2	3	4	ZORUNLU DERS	COG 226	Jeomorfoloji II	2	2	3	4	ZORUNLU DERS
COG 227	Klimaloji ve Meteoroloji I	2	2	3	5	ZORUNLU DERS	COG 228	Klimaloji ve Mt. I	2	2	3	4	ZORUNLU DERS
COG 229	Nüfus Coğrafyası	2	0	2	3	ZORUNLU DERS	COG 230	Hidroloji ve Su Kay.	2	2	3	4	ZORUNLU DERS
COG 231	Ekonomik Coğrafya	2	0	2	3	ZORUNLU DERS	COG 234	Ulaşım Coğrafyası	2	0	2	3	ZORUNLU DERS
COG 237	Tarım Coğrafyası	2	0	2	3	ZORUNLU DERS	COG 236	Yeraltı K ve Enerji C	2	0	2	3	ZORUNLU DERS
COG ...	Bölüm içi seçmeli	2	0	2	3	SEÇMELİ DERS	COG ...	Bölüm içi seçmeli	2	0	2	3	SEÇMELİ DERS
TOPLAM		17	6	20	30		TOPLAM		16	6	19	30	
V. YARIYIL							VI. YARIYIL						
COG 331	CBS	2	2	3	5	ZORUNLU DERS	COG 334	Biyocoğrafya	2	2	3	4	ZORUNLU DERS
COG 333	Toprak Coğrafyası	2	0	2	3	ZORUNLU DERS	COG 336	Türkiye Fiziki Coğ.	3	0	3	3	ZORUNLU DERS
COG 339	Siyasi Coğrafya	3	0	3	4	ZORUNLU DERS	COG 338	Oceanografya	3	0	3	3	ZORUNLU DERS
COG 341	Turizm Coğrafyası	2	0	2	3	ZORUNLU DERS	COG 340	Sanayi Coğrafyası	2	0	2	2	ZORUNLU DERS
COG ...	Bölüm içi seçmeli	-	-	2	3	SEÇMELİ DERS	COG 342	Avrupa Coğrafyası	3	0	3	3	ZORUNLU DERS
COG ...	Bölüm içi seçmeli	-	-	2	3	SEÇMELİ DERS	COG ...	Bölüm içi seçmeli	-	-	2	3	SEÇMELİ DERS
COG ...	Bölüm içi seçmeli	-	-	2	3	SEÇMELİ DERS	COG ...	Bölüm içi seçmeli	-	-	2	3	SEÇMELİ DERS
TOPLAM		-	-	16	30		TOPLAM		-	-	20	30	
VII. YARIYIL							VIII. YARIYIL						
COG 429	Türkiye Beşeri Coğrafyası	2	0	2	3	ZORUNLU DERS	COG 440	Türkiye Ekonomik C.	3	0	3	3	ZORUNLU DERS
COG 433	Bölgesel Planlama	3	0	3	3	ZORUNLU DERS	COG 442	Havza Yönetimi	2	2	3	3	ZORUNLU DERS
COG ...	Paket Dersi	-	-	2	3	ZORUNLU DERS	COG ...	Paket Dersi	-	-	2	3	SEÇMELİ DERS
COG ...	Paket Dersi	-	-	2	3	SEÇMELİ DERS	COG ...	Paket Dersi	-	-	2	3	SEÇMELİ DERS
COG ...	Paket Dersi	-	-	2	3	SEÇMELİ DERS	COG ...	Paket Dersi	-	-	2	3	SEÇMELİ DERS
COG ...	Paket Dersi	-	-	2	3	SEÇMELİ DERS	COG ...	Paket Dersi	-	-	2	3	SEÇMELİ DERS
TOPLAM		-	-	13	30		TOPLAM		-	-	14	30	
GÜZ TOPLAMI		-	-	65	120		BAHAR TOPLAM		-	-	71	120	

TOPLAM KREDİ 136

FEN EDEBİYAT FAKÜLTESİ COĞRAFYA BÖLÜMÜ 2011 DERS PLANI SEÇMELİ DERSLERİ

DERSİN KODU	DERSİN ADI	T	U	K	AKTS	DERSİN NİTELİĞİ	DERSİN KODU	DERSİN ADI	T	U	K	AKTS	DERSİN NİTELİĞİ
III GÜZ YARIYILI							IV BAHAR YARIYILI						
COG 235	Akademik İngilizce I	2	0	2	3	SEÇMELİ DERS	COG 224	Coğrafyada Bilgisayarlı Hesapl.	2	0	2	3	SEÇMELİ DERS
COG 239	Tarihi Coğrafya	2	0	2	3	SEÇMELİ DERS	COG 238	Akademik İngilizce II	2	0	2	3	SEÇMELİ DERS
COG 241	Modern Astronomi	2	0	2	3	SEÇMELİ DERS			2	0	2	3	
V							VI						
COG 345	Süney Kafkasya Coğ.	2	0	2	5	SEÇMELİ DERS	COG 332	CBS ve Uzaktan Algılama	2	2	3	5	SEÇMELİ DERS
COG 347	Uyg. Jeomorfoloji	0	4	2	5	SEÇMELİ DERS	COG 344	Çevre Bilimi	2	0	2	5	SEÇMELİ DERS
COG 349	Uyg. Klimatoloji	0	4	2	5	SEÇMELİ DERS	COG 348	Staj Değerlendirme	2	2	3	5	SEÇMELİ DERS
COG 351	Veri Analizi	1	2	2	5	SEÇMELİ DERS	COG 350	Türkiye Turizm Coğrafyası	2	0	2	5	SEÇMELİ DERS
COG 353	Böl. Coğ. I (Kıyı Bölgeleri)	2	0	2	5	SEÇMELİ DERS	COG 352	Kalkınma Coğrafyası	2	0	2	5	SEÇMELİ DERS
COG 355	Coğrafya için İstatistik U	2	0	2	5	SEÇMELİ DERS	COG 354	Böl. Coğ. II (İç Bölgeler)	2	0	2	5	SEÇMELİ DERS
COG 357	Anadolu'nun Tarihi Coğ.	2	0	2	5	SEÇMELİ DERS	COG 356	Orta Asya Ülkeleri	2	0	2	5	SEÇMELİ DERS
VII FİZİKİ COĞRAFYA							VIII FİZİKİ COĞRAFYA						
COG 435	Sinoptik Klim. ve Metro.	1	2	2	5	SEÇMELİ DERS	COG 444	Çevre Etki Değerlendirme	2	0	2	5	SEÇMELİ DERS
COG 437	Küresel İklim Değişikliği	2	0	2	5	SEÇMELİ DERS	COG 446	Kuvvetler Jeomorfolojisi	2	0	2	5	SEÇMELİ DERS
COG 439	Küresel Jeomorfoloji	2	0	2	5	SEÇMELİ DERS	COG 448	Hidrometeoroloji	1	2	2	5	SEÇMELİ DERS
COG 441	Jeolojik Miraslar	2	0	2	5	SEÇMELİ DERS	COG 452	Türkiye Bitki Coğrafyası	2	0	2	5	SEÇMELİ DERS
COG 443	Nehir Ekolojisi	2	0	2	5	SEÇMELİ DERS	COG 454	Afetler Coğrafyası	2	0	2	5	SEÇMELİ DERS
COG 445	Türkiye Hidroğrafyası	2	0	2	5	SEÇMELİ DERS	COG 480	BİRİME PROJESİ	2	0	2	5	Ortak SEÇMELİ
VII BEŞERİ COĞRAFYA							VIII BEŞERİ COĞRAFYA						
COG 431	Afet Yönetimi ve Sigort.	2	0	2	5	SEÇMELİ DERS	COG 470	Kültür Coğrafyası	2	0	2	5	SEÇMELİ DERS
COG 465	Az Gelişmişin Coğ.	2	0	2	5	SEÇMELİ DERS	COG 472	Türkiye Siyasi Coğrafyası	2	0	2	5	SEÇMELİ DERS
COG 467	Jeopolitik	2	0	2	5	SEÇMELİ DERS	COG 474	Türkiye'de Bölgesel Planlama	2	0	2	5	SEÇMELİ DERS
COG 469	AB ve Türkiye	2	0	2	5	SEÇMELİ DERS	COG 478	Avrasya Coğrafyası	2	0	2	5	SEÇMELİ DERS
COG 471	Küresel Kentler	2	0	2	5	SEÇMELİ DERS	COG 482	Orta Doğu ve Kuzey Afrika	2	0	2	5	SEÇMELİ DERS
COG 473	Kuzey Amerika	2	0	2	5	SEÇMELİ DERS	COG 480	BİRİME PROJESİ	2	0	2	5	Ortak SEÇMELİ

Tablo 5.1.4. Coğrafya Bölümü 2014 Ders Planı

FEN EDEBİYAT FAKÜLTESİ COĞRAFYA BÖLÜMÜ
2014 DERS PLANI

Kod	Dersin Adı	T	U	L	COMU Kred	AKTS	Zorunlu/Seçmeli	Dersin İngilizce Adı	Kod	Dersin Adı	T	U	L	COMU Kred	AKTS	Zorunlu/Seçmeli	Dersin İngilizce Adı	
I. YARIYIL																		
COG 121	Coğrafya Giriş	2	0	2	3		ZORUNLU DERS	Introduction to Geography	COG 120	Kartografi	1	0	1	3	6		ZORUNLU DERS	Cartography
COG 125	Matematik I	2	2	3	8		ZORUNLU DERS	Mathematics I	COG 122	Fiziksel Jeoloji	1	0	1	3	6		ZORUNLU DERS	Fundamentals of Geology
COG 129	Temel Fizik	2	2	3	8		ZORUNLU DERS	Fundamentals of Physics	COG 124	Metamorfoloji Giriş	1	0	1	3	5		ZORUNLU DERS	Introduction to Metamorphology
COG 129	Temel Kimya	2	0	2	4		ZORUNLU DERS	Fundamentals of Chemistry	COG 128	Matematik II	2	2	3	8		ZORUNLU DERS	Mathematics II	
AFT 161	ATTT I	2	0	2	1		ZOR. YOK DERSİ	Austrian's Principles I	AFT 162	Austriik İktisat ve İktisat Tarihi II	2	0	2	1		ZOR. YOK DERSİ	Austrian's Principles II	
TSL 163	TSL I	2	0	2	1		ZOR. YOK DERSİ	Turkish Language I	TSL 164	Türk Dil II	2	0	2	1		ZOR. YOK DERSİ	Turkish Language II	
YER165-167-169	Yahşın Dil I (Ing. Pr. Al)	2	0	2	2		SÖC. YOK DERSİ	Foreign Language I (English, French, German)	YER 166-YER 168-YER170	Yahşın Dil I (Değerlendirme, Fransız, Almanca, İspanyolca)	2	0	2	2		SÖC. YOK DERSİ	Foreign Language I (French, German, Spanish)	
BOS 171-173-175	BOS I (BOS, Res, Müz)	2	0	0	1		SÖC. YOK DERSİ	BFA I (DERS I, Painting, I, Music I)	BOS 172-BOS174-BOS176	BOS II (Değerlendirme, İspanyolca, Fransızca, Müzik II)	2	0	0	1		SÖC. YOK DERSİ	BFA II (DERS II, Painting, II, Music II)	
DÖNEM TOPLAMI																		
		14	4	0	16	30					15	2	0	18	30			
II. YARIYIL																		
COG 225	Ekonomik Coğrafya	2	0	2	3		ZORUNLU DERS	Economic Geography	COG 226	Jeomorfoloji II	2	2	3	4		ZORUNLU DERS	Geomorphology II	
COG 228	Jeomorfoloji I	2	2	3	4		ZORUNLU DERS	Geomorphology I	COG 228	Klimatoloji ve Meteoroloji II	2	2	3	4		ZORUNLU DERS	Climatology and Meteorology	
COG 227	Klimatoloji ve Meteoroloji I	2	2	3	3		ZORUNLU DERS	Climatology and Meteorology I	COG 230	Hidroloji ve Su Kaynakları	2	2	3	4		ZORUNLU DERS	Hydrology and Water Resources	
COG 239	Nüfus Coğrafyası	2	0	2	3		ZORUNLU DERS	Population Geography	COG 234	Ulaştırma Coğrafyası	2	0	2	3		ZORUNLU DERS	Transportation Geography	
COG 237	İklim Coğrafyası	2	0	2	3		ZORUNLU DERS	Agricultural Geography	COG 236	Yahşın Kaynakları ve Başlı Coğrafyası	2	0	2	3		ZORUNLU DERS	Energy and Resources and Energy	
COG 263	Harta Okuma	1	0	1	4		ZORUNLU DERS	Mapreading	COG 268	Yerleşim Coğrafyası	2	0	2	4		ZORUNLU DERS	Settlement Geography	
COG 265	Temel İstatistik	2	2	3	5		ZORUNLU DERS	Basic Statistics	COG 270	Coğrafya Araştırma Yöntemleri	2	0	2	3		ZORUNLU DERS	Research Methods in Geog.	
COG	Bölüm içi seçmeli	2	0	2	1		SEÇMELİ DERS	Elective Course	COG	Bölüm içi seçmeli	2	0	2	1		SEÇMELİ DERS	Elective Course	
DÖNEM TOPLAMI																		
		17	6	0	20	30					16	4	0	19	30			
III. YARIYIL																		
COG 311	Coğrafi Bilgi Sistemleri	2	2	3	3		ZORUNLU DERS	Geographic Information Systems	COG 314	Ekoloji	2	2	3	4		ZORUNLU DERS	Ecology	
COG 313	Tarım Coğrafyası	2	0	2	3		ZORUNLU DERS	Rural Geography	COG 316	Türkiye Fiziki Coğrafyası	1	0	1	3		ZORUNLU DERS	Physical Geography of Turkey	
COG 339	Siyasi Coğrafya	2	0	2	4		ZORUNLU DERS	Political Geography	COG 338	Osmanlı Coğrafyası	1	0	1	3		ZORUNLU DERS	Osmanology	
COG 341	Sanayi Coğrafyası	2	0	2	3		ZORUNLU DERS	Industrial Geography	COG 340	Savunma Coğrafyası	2	0	2	2		ZORUNLU DERS	Defense Geography	
COG	Bölüm içi seçmeli	-	-	2	5		SEÇMELİ DERS	Elective Course	COG 342	Avrupa Coğrafyası	1	0	1	3		ZORUNLU DERS	Geography of Europe	
COG	Bölüm içi seçmeli	-	-	2	5		SEÇMELİ DERS	Elective Course	COG	Bölüm içi seçmeli	-	-	2	5		SEÇMELİ DERS	Elective Course	
COG	Bölüm içi seçmeli	-	-	2	5		SEÇMELİ DERS	Elective Course	COG	Bölüm içi seçmeli	-	-	2	5		SEÇMELİ DERS	Elective Course	
COG	Bölüm içi seçmeli	-	-	2	5		SEÇMELİ DERS	Elective Course	COG	Bölüm içi seçmeli	-	-	2	5		SEÇMELİ DERS	Elective Course	
DÖNEM TOPLAMI																		
		9	2	0	16	30					11	2	0	20	30			
IV. YARIYIL																		
COG 429	Türkiye İktisak Coğrafyası	2	0	2	5		ZORUNLU DERS	Economic Geography of Turkey	COG 440	Türkiye İktisak Coğrafyası	1	0	1	5	5		ZORUNLU DERS	Economic Geography of Turkey
COG 433	Bölgesel Planlama	1	0	1	3		ZORUNLU DERS	Regional Planning	COG 442	İklim Yönetimi	2	2	3	5		ZORUNLU DERS	Climate Management	
COG	Paket Ders	-	-	2	5		SEÇMELİ DERS	Elective Package Courses	COG	Paket Ders	-	-	2	5		SEÇMELİ DERS	Elective Package Courses	
COG	Paket Ders	-	-	2	5		SEÇMELİ DERS	Elective Package Courses	COG	Paket Ders	-	-	2	5		SEÇMELİ DERS	Elective Package Courses	
COG	Paket Ders	-	-	2	5		SEÇMELİ DERS	Elective Package Courses	COG	Paket Ders	-	-	2	5		SEÇMELİ DERS	Elective Package Courses	
COG	Paket Ders	-	-	2	5		SEÇMELİ DERS	Elective Package Courses	COG	Paket Ders	-	-	2	5		SEÇMELİ DERS	Elective Package Courses	
DÖNEM TOPLAMI																		
		5	2	0	13	30					5	2	0	14	30			
TÜM YARIYILLAR GENEL TOPLAM											T	U	L	COMU Kred	AKTS			
											140	24	0	136	240			

- Öğrenciler zsmeniyet için en az 136 kredi ders almalıdır. Bunlar 92 kredi zorunlu bölüm ve 32 kredi bölüm seçmeli dersi ile 12 kredi YOK derslerinden oluşmalıdır.
- COG 480 BİRİME PROJESİ 8. Yarıyıl seçmeli dersi olup, isteyen IV. sınıf öğrencisi uzmanlık alanına göre bu dersi seçebilir.
- COG 348 Staj Değerlendirme dersi seçmeli olup, Coğrafya Bölümü Staj Uygulama İhtisari gereği yürürlüktedir.
- Bu ders Planı 2013 DERS PLANI olarak, 2013-2014 öğretim yılından başlayarak uygulanacaktır.
- T. teorik, U. Uygulama, K. Kredi, AKTS: Avrupa Kredi Transfer Sistemi

Tablo 5.1.5. Coğrafya Bölümü 2018 Ders Planı

1.Yarıyıl						
Ders Kodu	Ders Adı	Ders Tipi	Teorik	Uygulama	Laboratuvar	Yerel Kred
COG-1001	Coğrafyaya Giriş	Zorunlu	2	0	0	2
COG-1003	Matematik I	Zorunlu	2	2	0	3
COG-1005	Temel Fizik	Zorunlu	2	2	0	3
COG-1007	Temel Ekonomi	Zorunlu	2	0	0	2
YDI-1001	Yabancı Dil I	Ortak Zorunlu	2	0	0	2
Toplam :			10	4	0	12
2.Yarıyıl						
Ders Kodu	Ders Adı	Ders Tipi	Teorik	Uygulama	Laboratuvar	Yerel Kred
ATA-1002	Atatürk İlkeleri ve İnkılap Tarihi II	Ortak Zorunlu	2	0	0	2
COG-1002	Kartografya	Zorunlu	3	0	0	3
COG-1004	Temel Jeoloji	Zorunlu	3	0	0	3
COG-1006	Meteorolojiye Giriş	Zorunlu	3	0	0	3
COG-1008	Matematik II	Zorunlu	2	2	0	3
TDI-1002	Türk Dili II	Ortak Zorunlu	2	0	0	2
YDI-1002	Yabancı Dil II	Ortak Zorunlu	2	0	0	2
SEC-1.2	YÖK Seçmeli Ders Grubu	Bölüm Seçmeli				1
Toplam :			17	2	0	19
3.Yarıyıl						
Ders Kodu	Ders Adı	Ders Tipi	Teorik	Uygulama	Laboratuvar	Yerel Kred
COG-2001	Ekonomik Coğrafya	Zorunlu	2	0	0	2
COG-2003	Jeomorfoloji I	Zorunlu	2	2	0	3
COG-2005	Klimatoloji ve Meteoroloji I	Zorunlu	2	2	0	3
COG-2007	Nüfus Coğrafyası	Zorunlu	2	0	0	2
COG-2009	Tarım Coğrafyası	Zorunlu	2	0	0	2
COG-2011	Harita Bilgisi	Zorunlu	3	0	0	3
COG-2013	Temel İstatistik	Zorunlu	2	2	0	3
SEC-3	Mesleki Seçmeli Ders Grubu	Bölüm Seçmeli				3
Toplam :			15	6	0	21
4.Yarıyıl						
Ders Kodu	Ders Adı	Ders Tipi	Teorik	Uygulama	Laboratuvar	Yerel Kred
COG-2002	Jeomorfoloji II	Zorunlu	2	2	0	3
COG-2004	Klimatoloji ve Meteoroloji II	Zorunlu	2	2	0	3
COG-2006	Hidroloji ve Su Kaynakları	Zorunlu	2	2	0	3
COG-2008	Ulaşım Coğrafyası	Zorunlu	2	0	0	2
COG-2010	Yeraltı Kaynakları ve Enerji Coğrafyası	Zorunlu	2	0	0	2
COG-2012	Yerleşme Coğrafyası	Zorunlu	2	0	0	2
COG-2014	Coğrafya Araştırma Yöntemleri	Zorunlu	2	0	0	2
SEC-4	Mesleki Seçmeli Ders Grubu	Bölüm Seçmeli				2
Toplam :			14	6	0	19

5.Yarıyıl						
Ders Kodu	Ders Adı	Ders Tipi	Teorik	Uygulama	Laboratuvar	Yerel Kred
COG-3001	Coğrafi Bilgi Sistemleri	Zorunlu	2	2	0	3
COG-3003	Toprak Coğrafyası	Zorunlu	2	0	0	2
COG-3005	Siyasi Coğrafya	Zorunlu	3	0	0	3
COG-3007	Turizm Coğrafyası	Zorunlu	2	0	0	2
SEC-6	Mesleki Seçmeli Ders Grubu	Bölüm Seçmeli				6
Toplam :			9	2	0	16
6.Yarıyıl						
Ders Kodu	Ders Adı	Ders Tipi	Teorik	Uygulama	Laboratuvar	Yerel Kred
COG-3002	Biyocoğrafya	Zorunlu	2	2	0	3
COG-3004	Türkiye Fiziki Coğrafyası	Zorunlu	3	0	0	3
COG-3006	Oceanografya	Zorunlu	3	0	0	3
COG-3008	Sanayi Coğrafyası	Zorunlu	2	0	0	2
COG-3010	Avrupa Coğrafyası	Zorunlu	3	0	0	3
SEC-8	Mesleki Seçmeli Ders Grubu	Bölüm Seçmeli				8
Toplam :			13	2	0	22
7.Yarıyıl						
Ders Kodu	Ders Adı	Ders Tipi	Teorik	Uygulama	Laboratuvar	Yerel Kred
COG-4001	Türkiye Beşeri Coğrafyası	Zorunlu	2	0	0	2
COG-4003	Bölgesel Planlama	Zorunlu	3	0	0	3
SEC-7	Mesleki Seçmeli Ders Grubu (Beşeri Coğrafya)	Bölüm Seçmeli				8
SEC-7	Mesleki Seçmeli Ders Grubu (Fiziki Coğrafya)	Bölüm Seçmeli				8
Toplam :			5	0	0	21
8.Yarıyıl						
Ders Kodu	Ders Adı	Ders Tipi	Teorik	Uygulama	Laboratuvar	Yerel Kred
COG-4002	Türkiye Ekonomik Coğrafyası	Zorunlu	3	0	0	3
COG-4004	Havza Yönetimi	Zorunlu	2	2	0	3
SEC-8	Mesleki Seçmeli Ders Grubu (Beşeri Coğrafya)	Bölüm Seçmeli				8
SEC-8	Mesleki Seçmeli Ders Grubu (Fiziki Coğrafya)	Bölüm Seçmeli				8
FRM-0008	FORMASYON 8.Y.Y (Formasyon almak için dilekçe verenler seçecektir.)	Bölüm Seçmeli				15
Toplam :			5	2	0	37

YÖK Seçmeli Ders Grubu - SEC-1.2 Bölüm Seçmeli

Ders Kodu	Ders Adı	Teorik	Uygulama	Laboratuvar	Yerel Kredi	AKTS
BED-1002	Beden Eğitimi II	2	0	0	0	1
RES-1002	Resim II	2	0	0	0	1
MUZ-1002	Müzik II	2	0	0	0	1

Mesleki Seçmeli Ders Grubu - SEC-3 Bölüm Seçmeli

Ders Kodu	Ders Adı	Teorik	Uygulama	Laboratuvar	Yerel Kredi	AKTS
COG-2015	Akademik İngilizce I	2	0	0	2	3
COG-2017	Tarihi Coğrafya	2	0	0	2	3
COG-2019	Modern Astronomi	2	0	0	2	3
COG-2041	Kayaçlar ve Petrografiye Giriş	2	0	0	2	3

Mesleki Seçmeli Ders Grubu - SEC-4 Bölüm Seçmeli

Ders Kodu	Ders Adı	Teorik	Uygulama	Laboratuvar	Yerel Kredi	AKTS
COG-2016	Coğrafyada Bilgisayarla Hesaplama	2	0	0	2	3
COG-2018	Akademik İngilizce II	2	0	0	2	3
COG-2038	Kariyer Planlama	2	0	0	2	4

Mesleki Seçmeli Ders Grubu - SEC-5 Bölüm Seçmeli

Ders Kodu	Ders Adı	Teorik	Uygulama	Laboratuvar	Yerel Kredi	AKTS
COG-3009	Güney Kafkasya Coğrafyası	2	0	0	2	5
COG-3011	Uygulamalı Jeomorfoloji	0	4	0	2	5
COG-3013	Uygulamalı Klimatoloji	0	4	0	2	5
COG-3015	Veri Analizi	1	2	0	2	5
COG-3017	Bölgeler Coğrafyası I (Kıyı Bölgeleri)	2	0	0	2	5
COG-3019	Coğrafya İçin İstatistik Uygulamaları	2	0	0	2	5
COG-3021	Anadolu'nun Tarihi Coğrafyası	2	0	0	2	5

Mesleki Seçmeli Ders Grubu - SEC-6 Bölüm Seçmeli

Ders Kodu	Ders Adı	Teorik	Uygulama	Laboratuvar	Yerel Kredi	AKTS
COG-3012	CBS ve Uzaktan Algılama	2	2	0	3	5
COG-3014	Çevre Bilimi	2	0	0	2	5
COG-3016	Staj Değerlendirme	2	2	0	3	5
COG-3018	Türkiye Turizm Coğrafyası	2	0	0	2	5
COG-3020	Kalkınma Coğrafyası	2	0	0	2	5
COG-3022	Bölgeler Coğrafyası II (İç Bölgeler)	2	0	0	2	5
COG-3024	Orta Asya Ülkeleri	2	0	0	2	5
COG-3090	Tektonik Jeomorfoloji	2	0	0	2	5

Mesleki Seçmeli Ders Grubu (Beşeri Coğrafya) - SEC-7 Bölüm Seçmeli

Ders Kodu	Ders Adı	Teorik	Uygulama	Laboratuvar	Yerel Kredi	AKTS
COG-4017	Afet Yönetimi ve Sigorta	2	0	0	2	5
COG-4019	Az Gelişmişliğin Coğrafyası	2	0	0	2	5
COG-4021	Jeopolitik	2	0	0	2	5
COG-4023	AB ve Türkiye	2	0	0	2	5
COG-4025	Küresel Kentler	2	0	0	2	5
COG-4027	Kuzey Amerika	2	0	0	2	5

Mesleki Seçmeli Ders Grubu (Fiziki Coğrafya) - SEC-7 Bölüm Seçmeli

Ders Kodu	Ders Adı	Teorik	Uygulama	Laboratuvar	Yerel Kredi	AKTS
COG-4005	Sinoptik Klimatoloji ve Meteoroloji	1	2	0	2	5
COG-4007	Küresel İklim Değişikliği	2	0	0	2	5
COG-4009	Küresel Jeomorfoloji	2	0	0	2	5
COG-4011	Jeolojik Miraslar	2	0	0	2	5
COG-4013	Nehir Ekolojisi	2	0	0	2	5
COG-4015	Türkiye Hidroğrafyası	2	0	0	2	5
COG-4045	Kütle Hareketleri	2	0	0	2	5

Mesleki Seçmeli Ders Grubu (Beşeri Coğrafya) - SEC-8 Bölüm Seçmeli

Ders Kodu	Ders Adı	Teorik	Uygulama	Laboratuvar	Yerel Kredi	AKTS
COG-4018	Kültür Coğrafyası	2	0	0	2	5
COG-4020	Türkiye Siyasi Coğrafyası	2	0	0	2	5
COG-4022	Türkiye'de Bölgesel Planlama	2	0	0	2	5
COG-4024	Avrasya Coğrafyası	2	0	0	2	5
COG-4026	Orta Doğu ve Kuzey Afrika	2	0	0	2	5
COG-4028	Bitirme Projesi	2	0	0	2	5

Mesleki Seçmeli Ders Grubu (Fiziki Coğrafya) - SEC-8 Bölüm Seçmeli

Ders Kodu	Ders Adı	Teorik	Uygulama	Laboratuvar	Yerel Kredi	AKTS
COG-4006	Çevre Etki Değerlendirme	2	0	0	2	5
COG-4008	Kuvaterner Jeomorfolojisi	2	0	0	2	5
COG-4010	Hidrometeoroloji	1	2	0	2	5
COG-4012	Türkiye Bitki Coğrafyası	2	0	0	2	5
COG-4014	Afetler Coğrafyası	2	0	0	2	5
COG-4016	Bitirme Projesi	2	0	0	2	5

Tablo 5.1.6. Coğrafya Bölümü 2020 Ders Planı

FEN EDEBİYAT FAKÜLTESİ COĞRAFYA BÖLÜMÜ															
2020 DERS PLANI															
Kod	L Yarıyıl Dersi	T	U	L	K	AKTS	Zorunlu/Seçmeli	Kod	II Yarıyıl Dersi	T	U	L	K	AKTS	Zorunlu/Seçmeli
20CO0101	Matematik I	2	0	0	2	6	ZORUNLU	20CO0102	Matematik II	2	0	0	2	6	ZORUNLU
20CO0103	Kartografya I	2	0	0	2	6	ZORUNLU	20CO0104	Kartografya II	2	0	0	2	6	ZORUNLU
20CO0105	Coğrafya Örgütü	2	0	0	2	6	ZORUNLU	20CO0106	Arastırma Yöntemleri	2	0	0	2	6	ZORUNLU
20CO0107	Jeoloji	2	0	0	2	7	ZORUNLU	20CO0108	Nüfus Coğrafyası	2	0	0	2	7	ZORUNLU
AIT 161	Anıtköprü İnşaat ve İktisat Tarihi I	2	0	0	2	1	ZOR. YOK DERSE	AIT 162	Anıtköprü İnşaat ve İktisat Tarihi II	2	0	0	2	1	ZOR. YOK DERSE
TDI 163	Türk Dili I	2	0	0	2	1	ZOR. YOK DERSE	TDI 164	Türk Dili II	2	0	0	2	1	ZOR. YOK DERSE
YDI165-167-169	Yabancı Dil I (İng. Fr. Al)	2	0	0	2	2	SEÇ. YOK DERSE	YDI166-168-170	Yabancı Dil II (İng. Fr. Al)	2	0	0	2	2	SEÇ. YOK DERSE
BOS 171-173-175	BOS I (HE, Ren, Mız)	2	0	0	0	1	SEÇ. YOK DERSE	BOS II (HE, Ren, Mız)	2	0	0	0	1	SEÇ. YOK DERSE	
Dönem toplamı		16	0	0	14	30		Dönem toplamı		16	0	0	14	30	
Kod	III Yarıyıl Dersi	T	U	L	K	AKTS	Zorunlu/Seçmeli	Kod	IV Yarıyıl Dersi	T	U	L	K	AKTS	Zorunlu/Seçmeli
20CO0201	Jeomorfoloji I	4	0	0	4	5	ZORUNLU	20CO0202	Jeomorfoloji II	4	0	0	4	5	ZORUNLU
20CO0203	Klimatoloji ve Meteoroloji I	4	0	0	4	5	ZORUNLU	20CO0204	Klimatoloji ve Meteoroloji II	4	0	0	4	5	ZORUNLU
20CO0205	Coğrafi Bilgi Sistemlerine Giriş	2	0	0	2	4	ZORUNLU	20CO0206	Tarihi Coğrafyası	2	2	0	3	4	ZORUNLU
20CO0207	Yerleşme Coğrafyası	2	0	0	2	4	ZORUNLU	20CO0208	Ulaşım Coğrafyası	2	0	0	2	4	ZORUNLU
20CO0209	Temel Ekoloji	2	0	0	2	4	ZORUNLU	20CO0210	Ekonomik Coğrafya	2	0	0	2	4	ZORUNLU
20CO0211	Temel İktisat	2	2	0	3	4	ZORUNLU		Seçmeli	2	0	0	2	4	SEÇMELİ
	Seçmeli	2	0	0	2	4	SEÇMELİ		Seçmeli	2	0	0	2	4	SEÇMELİ
Dönem toplamı		18	2	0	19	36		Dönem toplamı		18	2	0	19	36	
Kod	V Yarıyıl Dersi	T	U	L	K	AKTS	Zorunlu/Seçmeli	Kod	VI Yarıyıl Dersi	T	U	L	K	AKTS	Zorunlu/Seçmeli
20CO0301	Osmatografi	2	0	0	2	5	ZORUNLU	20CO0302	Biyocoğrafya	2	2	0	3	5	ZORUNLU
20CO0303	Hidroloji	2	0	0	2	5	ZORUNLU	20CO0304	Turizm Coğrafyası	2	0	0	2	5	ZORUNLU
20CO0305	Siyasi Coğrafya	2	0	0	2	4	ZORUNLU	20CO0306	Fiziki Coğrafyası	2	0	0	2	4	ZORUNLU
20CO0307	Tarım Coğrafyası	2	0	0	2	4	ZORUNLU	20CO0308	Sarıyer Coğrafyası	2	0	0	2	4	ZORUNLU
	Seçmeli	2	0	0	2	4	SEÇMELİ		Seçmeli	2	0	0	2	4	SEÇMELİ
	Seçmeli	2	0	0	2	4	SEÇMELİ		Seçmeli	2	0	0	2	4	SEÇMELİ
	Seçmeli	2	0	0	2	4	SEÇMELİ		Seçmeli	2	0	0	2	4	SEÇMELİ
Dönem toplamı		14	0	0	14	30		Dönem toplamı		14	2	0	15	30	
Kod	VII Yarıyıl Dersi	T	U	L	K	AKTS	Zorunlu/Seçmeli	Kod	VIII Yarıyıl Dersi	T	U	L	K	AKTS	Zorunlu/Seçmeli
20CO0401	BİRİME PROJESİ I	2	0	0	2	5	ZORUNLU	20CO0402	BİRİME PROJESİ II	2	0	0	2	5	ZORUNLU
	Seçmeli	2	0	0	2	5	SEÇMELİ		Seçmeli	2	0	0	2	5	SEÇMELİ
	Seçmeli	2	0	0	2	5	SEÇMELİ		Seçmeli	2	0	0	2	5	SEÇMELİ
	Seçmeli	2	0	0	2	5	SEÇMELİ		Seçmeli	2	0	0	2	5	SEÇMELİ
	Seçmeli	2	0	0	2	5	SEÇMELİ		Seçmeli	2	0	0	2	5	SEÇMELİ
	Seçmeli	2	0	0	2	5	SEÇMELİ		Seçmeli	2	0	0	2	5	SEÇMELİ
Dönem toplamı		12	0	0	12	30		Dönem toplamı		12	0	0	12	30	
Dönem Genel Toplamı:		60	2	0	59	120		Dönem Genel Toplamı:		60	4	0	60	120	

Tüm yarıyıl genel toplamı:

T	U	L	K	AKTS
120	6	0	119	240

- Açıklamalar:**
- Öğrenciler mezuriyet için en az 126 saat ve 119 kredi ders alarak başarıyla olmak zorundadır. Başarı en az 72 saat zorunlu bölün ve 38 saat bölün seçmeli dersleri ile 16 saat YOK derslerinden oluşmaktadır.
 - Bu ders planının uygulanması için toplam 240 AKTS ders saatine gereksinim vardır.
 - BİRİME PROJESİ dersi zorunlu bölün bölün öğrenim alanlarında eği değildir.
 - Bu ders planı 2020 DERS PLANI olarak, 2019-2021 Öğretim Yılından başlamak üzere uygulanacaktır.
 - Kısaltmalar: T: Teorik, U: Uygulamalı, L: Kredi, AKTS: Avrupa Kredi Transfer Sistemi

FEN EDEBİYAT FAKÜLTESİ COĞRAFYA BÖLÜMÜ															
2020 DERS PLANI SEÇMELİ DERSLER															
3 YARIYIL GÜZ YARIYILI							4 YARIYIL BAHAR YARIYILI								
Kod	Ders Adı	T	U	L	K	AKTS	Zorunlu/Seçmeli	Kod	Ders Adı	T	U	L	K	AKTS	Zorunlu/Seçmeli
20CO0211	Akademiğin İktisatı I	2	0	0	2	4	SEÇMELİ	20CO0212	Coğrafi Bilgi Sistemleri	2	0	0	2	4	SEÇMELİ
20CO0213	Tarihi Coğrafya	2	0	0	2	4	SEÇMELİ	20CO0214	Akademiğin İktisatı II	2	0	0	2	4	SEÇMELİ
20CO0217	Mediteran Bölgesi	2	0	0	2	4	SEÇMELİ	20CO0216	Anıtköprü Tarihi Coğrafyası	2	0	0	2	4	SEÇMELİ
20CO0219	Kavaylar ve Fotoğrafya Örgütü	2	0	0	2	4	SEÇMELİ								
5 YARIYIL GÜZ YARIYILI							6 YARIYIL BAHAR YARIYILI								
20CO0309	CRS ile Yineye Analizleri	2	0	0	2	4	SEÇMELİ	20CO0310	Ülkesinin Alpları	2	0	0	2	4	SEÇMELİ
20CO0311	Türkiye Fiziki Coğrafyasına Giriş	2	0	0	2	4	SEÇMELİ	20CO0312	Türkiye Fiziki Coğrafyası	2	0	0	2	4	SEÇMELİ
20CO0313	Uygulamalı Jeomorfoloji	2	0	0	2	4	SEÇMELİ	20CO0314	Avrupa Coğrafyası	2	0	0	2	4	SEÇMELİ
20CO0315	Yeni Anadolu	2	0	0	2	4	SEÇMELİ	20CO0316	Genç Hittitler	2	0	0	2	4	SEÇMELİ
20CO0317	Karadeniz ve Marmara Bölgesi Coğrafyası	2	0	0	2	4	SEÇMELİ	20CO0318	Sis Kaynakları	2	0	0	2	4	SEÇMELİ
20CO0319	Coğrafyada Bilgisayarlı Haritalar	2	0	0	2	4	SEÇMELİ	20CO0320	Türkiye Turizm Coğrafyası	2	0	0	2	4	SEÇMELİ
20CO0321	Yeni Kaynaklar	2	0	0	2	4	SEÇMELİ	20CO0322	Ege ve Akdeniz Bölgesi Coğrafyası	2	0	0	2	4	SEÇMELİ
20CO0323	Suç Değerlendirmesi	2	0	0	2	4	SEÇMELİ	20CO0324	Uygulamalı İktisat	2	0	0	2	4	SEÇMELİ
20CO0325	Balkan Ülkeleri Coğrafyası	2	0	0	2	4	SEÇMELİ	20CO0326	Şehir Coğrafyası	2	0	0	2	4	SEÇMELİ
20CO0327	Atmosferik Süreçler	2	0	0	2	4	SEÇMELİ	20CO0328	Tektonik Jeomorfoloji	2	0	0	2	4	SEÇMELİ
20CO0329	Kıyı Jeomorfolojisi ve Yönetimi	2	0	0	2	4	SEÇMELİ	20CO0330	Volkan Jeomorfolojisi	2	0	0	2	4	SEÇMELİ
20CO0331	Filyal Jeomorfolojisi	2	0	0	2	4	SEÇMELİ	20CO0332	Karst Jeomorfolojisi	2	0	0	2	4	SEÇMELİ
20CO0333	Coğrafya Anazi Uygulamaları	2	0	0	2	4	SEÇMELİ	20CO0334	Coğrafya Anazi Uygulamaları	2	0	0	2	4	SEÇMELİ
7 YARIYIL GÜZ YARIYILI							8 YARIYIL BAHAR YARIYILI								
20CO0401	Türkiye İktisat Coğrafyası	2	0	0	2	5	SEÇMELİ	20CO0404	Türkiye Ekonomik Coğrafyası	2	0	0	2	5	SEÇMELİ
20CO0403	Bölgesel İktisat	2	0	0	2	5	SEÇMELİ	20CO0406	Özveri Etki Değerlendirmesi	2	0	0	2	5	SEÇMELİ
20CO0407	Ekonomik İktisat Değerlendirmesi	2	0	0	2	5	SEÇMELİ	20CO0408	Küreselleşme Jeomorfolojisi	2	0	0	2	5	SEÇMELİ
20CO0409	İktisatın İktisatı	2	0	0	2	5	SEÇMELİ	20CO0410	Büyük Değerlendirmesi ve Fikihleri	2	0	0	2	5	SEÇMELİ
20CO0411	İktisatın İktisatı	2	0	0	2	5	SEÇMELİ	20CO0412	Türkiye İktisat Coğrafyası	2	0	0	2	5	SEÇMELİ
20CO0413	Türkiye İktisat Coğrafyası	2	0	0	2	5	SEÇMELİ	20CO0414	Alatlar Coğrafyası	2	0	0	2	5	SEÇMELİ
20CO0415	Azlet Yönetimi ve Sigortacılık	2	0	0	2	5	SEÇMELİ	20CO0416	Rahat Coğrafyası	2	0	0	2	5	SEÇMELİ
20CO0417	Azlet Yönetimi ve Sigortacılık	2	0	0	2	5	SEÇMELİ	20CO0418	Türkiye İktisat Coğrafyası	2	0	0	2	5	SEÇMELİ
20CO0419	İktisatın İktisatı	2	0	0	2	5	SEÇMELİ	20CO0420	Ortaçağ Coğrafyası	2	0	0	2	5	SEÇMELİ
20CO0421	AB ve Türkiye	2	0	0	2	5	SEÇMELİ	20CO0422	Hava Yönetimi	2	0	0	2	5	SEÇMELİ
20CO0423	Ekonomik İktisat	2	0	0	2	5	SEÇMELİ	20CO0424	İktisatın İktisatı	2	0	0	2	5	SEÇMELİ
20CO0425	Kuzey Amerika Coğrafyası	2	0	0	2	5	SEÇMELİ	20CO0426	Orta ve Güney Amerika Coğrafyası	2	0	0	2	5	SEÇMELİ
20CO0427	Bölgesel Planlama	2	0	0	2	5	SEÇMELİ	20CO0428	Karad ve Yarıkarad Bölge Jeom	2	0	0	2	5	SEÇMELİ
20CO0429	Doğu ve Güneydoğu Anadolu Bölgesi	2	0	0	2	5	SEÇMELİ	20CO0430	Karad ve Yarıkarad Bölge Jeom	2	0	0	2	5	SEÇMELİ
20CO0431	Kütle Haritaları	2	0	0	2	5	SEÇMELİ	20CO0432	Kalkınma Coğrafyası	2	0	0	2	4	SEÇMELİ
20CO0433	Baraj Jeomorfolojisi	2	0	0	2	5	SEÇMELİ								

KANIT:

<https://ubys.comu.edu.tr/AIS/OutcomeBasedLearning/Home/Index?id=null&culture=tr-TR>

Tablo 5.1.7. Coğrafya Bölümü 2024 Ders Planı

**İNSAN VE TOPLUM BİLİMLERİ FAKÜLTESİ COĞRAFYA BÖLÜMÜ
2024 DERS PLANI SEÇMELİ DERSLER**

3. YARIYIL GÜZ YARILI							4. YARIYIL BAHAR YARILI						
	T	U	L	K	AKTS	Zorunlu/Seçmeli		T	U	L	K	AKTS	Zorunlu/Seçmeli
Akademik İngilizce I	2	0	0	2	5	SEÇMELİ	Coğrafi Bilgi Sistemleri	2	0	0	2	4	SEÇMELİ
Tarihi Coğrafya	2	0	0	2	5	SEÇMELİ	Akademik İngilizce II	2	0	0	2	4	SEÇMELİ
Kayaçlar ve Petroğrafye Giriş	2	0	0	2	5	SEÇMELİ	Anadolü'nün Tarihi Coğrafyası	2	0	0	2	4	SEÇMELİ
							Çevre Bilimi	2	0	0	2	4	SEÇMELİ
5. YARIYIL GÜZ YARILI							6. YARIYIL BAHAR YARILI						
	T	U	L	K	AKTS	Zorunlu/Seçmeli		T	U	L	K	AKTS	Zorunlu/Seçmeli
Türkiye Fiziki Coğrafyasına Giriş	2	0	0	2	4	SEÇMELİ	Uzaktan Algılama	2	0	0	2	4	SEÇMELİ
Uygulamalı Jeomorfoloji	2	0	0	2	4	SEÇMELİ	Türkiye Fiziki Coğrafyası	2	0	0	2	4	SEÇMELİ
Turizm Coğrafyası	2	0	0	2	4	SEÇMELİ	Avrupa Coğrafyası	2	0	0	2	4	SEÇMELİ
Karadeniz ve Marmara Bölgesi Coğrafyası	2	0	0	2	4	SEÇMELİ	Veri Analizi	2	0	0	2	4	SEÇMELİ
Coğrafyada Bilgisayarla Hesaplama	2	0	0	2	4	SEÇMELİ	Su Kaynakları	2	0	0	2	4	SEÇMELİ
Yeraltı Kaynakları	2	0	0	2	4	SEÇMELİ	Türkiye Turizm Coğrafyası	2	0	0	2	4	SEÇMELİ
Staj Değerlendime	2	0	0	2	4	SEÇMELİ	Ege ve Akdeniz Bölgesi Coğrafyası	2	0	0	2	4	SEÇMELİ
Balkan Ülkeleri Coğrafyası	2	0	0	2	4	SEÇMELİ	Uygulamalı Klimatoloji	2	0	0	2	4	SEÇMELİ
Atmosferik Salımlar	2	0	0	2	4	SEÇMELİ	Şehir Coğrafyası	2	0	0	2	4	SEÇMELİ
Kıyı Jeomorfolojisi ve Yönetimi	2	0	0	2	4	SEÇMELİ	Tektonik Jeomorfoloji	2	0	0	2	4	SEÇMELİ
Flüvyal Jeomorfoloji	2	0	0	2	4	SEÇMELİ	Volkan Jeomorfolojisi	2	0	0	2	4	SEÇMELİ
Coğrafya Arazi Çalışmaları	2	0	0	2	4	SEÇMELİ	Karst Jeomorfolojisi	2	0	0	2	4	SEÇMELİ
							Coğrafya Arazi Uygulamaları	2	0	0	2	4	SEÇMELİ
7. YARIYIL GÜZ YARIYILI							8. YARIYIL BAHAR YARIYILI						
	T	U	L	K	AKTS	Zorunlu/Seçmeli		T	U	L	K	AKTS	Zorunlu/Seçmeli
Bitirme Projesi	2	0	0	0	5	SEÇMELİ	Bitirme Projesi	2	0	0	0	5	SEÇMELİ
Türkiye Beşeri Coğrafyası	2	0	0	2	5	SEÇMELİ	Türkiye Ekonomik Coğrafyası	2	0	0	2	5	SEÇMELİ
Bölgesel İklimler	2	0	0	2	5	SEÇMELİ	Çevresel Etki Değerlendime	2	0	0	2	5	SEÇMELİ
Küresel İklim Değişikliği	2	0	0	2	5	SEÇMELİ	Kuvaterner Jeomorfolojisi	2	0	0	2	5	SEÇMELİ
Jeolojik Miraslar	2	0	0	2	5	SEÇMELİ	İklim Değişikliği ve Etkileri	2	0	0	2	5	SEÇMELİ
Sinoptik Klimatoloji	2	0	0	2	5	SEÇMELİ	Türkiye Bitki Coğrafyası	2	0	0	2	5	SEÇMELİ
Türkiye Hidroğrafyası	2	0	0	2	5	SEÇMELİ	Afetler Coğrafyası	2	0	0	2	5	SEÇMELİ
Afet Yönetimi ve Sigortacılık	2	0	0	2	5	SEÇMELİ	Kültür Coğrafyası	2	0	0	2	5	SEÇMELİ
Az Gelişmişliğin Coğrafyası	2	0	0	2	5	SEÇMELİ	Türkiye Siyasal Coğrafyası	2	0	0	2	5	SEÇMELİ
Jeopolitik	2	0	0	2	5	SEÇMELİ	Türkiye'de Bölgesel Planlama	2	0	0	2	5	SEÇMELİ
AB ve Türkiye	2	0	0	2	5	SEÇMELİ	Ortaoğu Coğrafyası	2	0	0	2	5	SEÇMELİ
Küresel Kentler	2	0	0	2	5	SEÇMELİ	Hava Yönetimi	2	0	0	2	5	SEÇMELİ
Kuzey Amerika Coğrafyası	2	0	0	2	5	SEÇMELİ	İç Anadolu Bölgesi Coğrafyası	2	0	0	2	5	SEÇMELİ
Bölgesel Planlama	2	0	0	2	5	SEÇMELİ	Orta ve Güney Amerika Coğrafyası	2	0	0	2	5	SEÇMELİ
Doğu ve G. doğu Anadolu Bölgesi Coğra	2	0	0	2	5	SEÇMELİ	Kuzey Afrika Coğrafyası	2	0	0	2	5	SEÇMELİ
Kitle Hareketleri	2	0	0	2	5	SEÇMELİ	Kırsak ve Yarıkırak Bölge Jeomorfo	2	0	0	2	5	SEÇMELİ
Buzul Jeomorfolojisi	2	0	0	2	5	SEÇMELİ	Kalkınma Coğrafyası	2	0	0	2	5	SEÇMELİ

**İNSAN VE TOPLUM BİLİMLERİ FAKÜLTESİ COĞRAFYA BÖLÜMÜ
2024 DERS PLANI**

I. Yarıyıl Dersi							II. Yarıyıl Dersi						
Kod	T	U	L	K	AKTS	Zorunlu/Seçmeli	Kod	T	U	L	K	AKTS	Zorunlu/Seçmeli
Kartografya I	2	0	0	2	7	ZORUNLU	Kartografya II	2	0	0	2	6	ZORUNLU
Coğrafyaya Giriş	2	0	0	2	7	ZORUNLU	Coğrafyada Temel Kavramlar	2	0	0	2	6	ZORUNLU
Jeoloji	3	0	0	3	8	ZORUNLU	Nüfus Coğrafyası	2	0	0	2	6	ZORUNLU
Karier Planlama	2	0	0	2	2	ZORUNLU	Temel Ekonomi	2	0	0	2	6	ZORUNLU
Anatolik İnkilap ve İnkilap Tarihi I	2	0	0	2	2	OR. YOK DERSİ	Anatolik İnkilap ve İnkilap Tarihi II	2	0	0	2	2	ZOR. YOK DERSİ
Türk Dili I	2	0	0	2	2	OR. YOK DERSİ	Türk Dili II	2	0	0	2	2	ZOR. YOK DERSİ
Yabancı Dil I (İng. Fr. Al)	2	0	0	2	2	EÇ. YOK DERSİ	Yabancı Dil II (İng. Fr. Al)	2	0	0	2	2	SEÇ. YOK DERSİ
Dönem toplamı	15	0	0	15	30		Dönem toplamı	14	0	0	14	30	
III. Yarıyıl Dersi							IV. Yarıyıl Dersi						
Kod	T	U	L	K	AKTS	Zorunlu/Seçmeli	Kod	T	U	L	K	AKTS	Zorunlu/Seçmeli
Jeomorfoloji I	4	0	0	4	5	ZORUNLU	Jeomorfoloji II	4	0	0	4	5	ZORUNLU
Klimatoloji ve Meteoroloji	4	0	0	4	5	ZORUNLU	Klimatoloji ve Meteoroloji II	4	0	0	4	5	ZORUNLU
Coğrafi Bilgi Sistemlerine Giriş	2	0	0	2	5	ZORUNLU	Toprak Coğrafyası	2	2	0	3	4	ZORUNLU
Yerleşme Coğrafyası	2	0	0	2	5	ZORUNLU	Ulaşım Coğrafyası	2	0	0	2	4	ZORUNLU
Coğrafyada İstatistik	2	2	0	3	5	ZORUNLU	Ekonomik Coğrafya	2	0	0	2	4	ZORUNLU
Seçmeli	2	0	0	2	5	SEÇMELİ	Seçmeli	2	0	0	2	4	SEÇMELİ
Dönem toplamı	16	2	0	17	30		Dönem toplamı	18	2	0	19	30	
V. Yarıyıl Dersi							VI. Yarıyıl Dersi						
Kod	T	U	L	K	AKTS	Zorunlu/Seçmeli	Kod	T	U	L	K	AKTS	Zorunlu/Seçmeli
Oseanografi	2	0	0	2	5	ZORUNLU	Biyoğrafya	2	2	0	3	5	ZORUNLU
Hidroloji	2	0	0	2	5	ZORUNLU	Bilimsel Araştırma Yöntemleri	2	0	0	2	5	ZORUNLU
Siyasal Coğrafya	2	0	0	2	4	ZORUNLU	Enerji Coğrafyası	2	0	0	2	4	ZORUNLU
Tarım Coğrafyası	2	0	0	2	4	ZORUNLU	Sağlık Coğrafyası	2	0	0	2	4	ZORUNLU
Seçmeli	2	0	0	2	4	SEÇMELİ	Seçmeli	2	0	0	2	4	SEÇMELİ
Seçmeli	2	0	0	2	4	SEÇMELİ	Seçmeli	2	0	0	2	4	SEÇMELİ
Seçmeli	2	0	0	2	4	SEÇMELİ	Seçmeli	2	0	0	2	4	SEÇMELİ
Dönem toplamı	14	0	0	14	30		Dönem toplamı	14	2	0	15	30	
VII. Yarıyıl Dersi							VIII. Yarıyıl Dersi						
Kod	T	U	L	K	AKTS	Zorunlu/Seçmeli	Kod	T	U	L	K	AKTS	Zorunlu/Seçmeli
Seçmeli	2	0	0	2	5	SEÇMELİ	Seçmeli	2	0	0	2	5	SEÇMELİ
Seçmeli	2	0	0	2	5	SEÇMELİ	Seçmeli	2	0	0	2	5	SEÇMELİ
Seçmeli	2	0	0	2	5	SEÇMELİ	Seçmeli	2	0	0	2	5	SEÇMELİ
Seçmeli	2	0	0	2	5	SEÇMELİ	Seçmeli	2	0	0	2	5	SEÇMELİ
Seçmeli	2	0	0	2	5	SEÇMELİ	Seçmeli	2	0	0	2	5	SEÇMELİ
Seçmeli	2	0	0	2	5	SEÇMELİ	Seçmeli	2	0	0	2	5	SEÇMELİ
Dönem toplamı	12	0	0	12	30		Dönem toplamı	12	0	0	12	30	
Dönem Genel Toplamı:	57	2	0	58	120		Dönem Genel Toplamı:	58	4	0	60	120	

Tüm yılların genel toplamı:

T	U	L	K	AKTS
115	8	0	118	240

Açıklamalar:

- Öğrenciler mezun için en az 121 saat ve 118 kredi ders alarak başarılı olmak zorundadır. Bunlar en az 67 saat zorunlu bölüm ve 42 saat bölüm seçmeli dersleri ile 12 saat YÖK derslerinden oluşmaktadır.
- Bu ders planının tamamlanması için toplam 240 AKTS alınması zorunludur.
- Bu ders planı 2024 DERS PLANI olarak, 2024-2025 Öğretim Yılı'ndan başlayarak uygulanacaktır.
- Kısaltmalar: T: Teorik, U: Uygulamalı, K: Kredi, AKTS: Avrupa Kredi Transfer Sistemi

Kanıtlar

Tablo 5.1.1. Coğrafya Bölümü 2001 Ders Planı

Tablo 5.1.2. Coğrafya Bölümü 2008 Ders Planı

Tablo 5.1.3. Coğrafya Bölümü 2013 Ders Planı

Tablo 5.1.4. Coğrafya Bölümü 2014 Ders Planı

Tablo 5.1.5. Coğrafya Bölümü 2018 Ders Planı

Tablo 5.1.6. Coğrafya Bölümü 2020 Ders Planı

Tablo 5.1.7. Coğrafya Bölümü 2024 Ders Planı

Durum

Uygulama Yok

Olgunlaşmamış Uygulama

Örnek Uygulama

5.2-Eğitim planının uygulanmasında kullanılacak eğitim yöntemleri, istenen bilgi, beceri ve davranışların öğrencilere kazandırılmasını garanti edebilmelidir.

5.2-Eğitim planının uygulanması

Coğrafya programından mezun olan öğrenciler; coğrafyanın yöntemlerinden birkaçını kullanma ve uygulama yetkinliği gösterir. Harita, şekil ve mekansal veri kümelerinden coğrafi çıkarımlar yapar. Bu becerileri kazanabilmeleri için bölümümüz öğretim elemanları tarafından uygulanan eğitim yöntemleri aşağıda maddeler halinde en yoğun dan en az kullanılan a doğru sırayla özetlenmiştir.

Yüz yüze Anlatım: Dersi veren öğretim elemanı tarafından ele alınan konular tahtada veya slaytlar eşliğinde yüz yüze öğrenciye anlatılmaktadır. Bu süreçte projeksiyon cihazı aktif olarak kullanılmaktadır. Anlatım çoğunlukla öğretim elemanı tarafından yapılırsa da zaman zaman konuyu öğrenci ile tartışarak, beyin fırtınası yaparak da yapılmaktadır. Ayrıca dönem dönem öğrencilere araştırma konuları verilip öğrenciler tarafından da bu konuların sınıfta anlatılması öğrenciye özgüven kazandırmak ve konuyu kavramasını sağlamak açısından yapılmaktadır. Anlaşılmayan konular öğretim elemanları tarafından tekrar edilmektedir.

Laboratuvar-Deney: Derslerde anlatılan konuların, daha iyi pekiştirilmesi için özellikle jeomorfolojiye/jeolojiye dayalı konularda deneysel ve görsel olarak uygulandığı çalışmalar yapılmaktadır.

Proje – Ödev: Derslerde anlatılan konuların öğrenci tarafından daha iyi anlaşılması amacıyla proje veya ödevler kullanılmaktadır. Proje ve ödevler ile öğrencinin öncelikle problemi tanıması, kavraması, gerekli literatürü tarayabilmesi ve konuyu çözme becerilerini geliştirmesi ve sunu/rapor hazırlayıp sunması amaçlanmaktadır.

Problem Çözme: Derste anlatılan konuları içerecek şekilde problemler öğretim elemanları tarafından hazırlanmakta ve bu problemleri çözerken izlenilecek yolun, kullanılacak yöntemlerin belirlenmesi ve sonuçların yorumlanmasına dayanmaktadır.

Alıştırma ve Uygulama: Derste verilen konunun problemler ile pekiştirilmesi amacıyla uygulamalar, konu anlatımı takiben ya da farklı bir zamanda ders esnasında yapılmaktadır. Uygulama soruları ders kitaplarından veya öğrencilere verilen başka kaynaklardan yararlanılarak yapılmaktadır.

Soru – cevap: Konu anlatımı esnasında veya sonrasında, uygulama esnasında veya sonrasında öğrencilerin sorularını yanıtlamak şeklinde uygulanmaktadır. Verilen ödevlerde de soru-cevap uygulaması yapılmaktadır.

Arazi çalışmaları: Derlerde anlatılan teorik konuların, slaytlarla gösterilen yer şekillerinin öğrencilerin daha iyi algılaması ve görerek, dokunarak, inceleyebilmeleri için arazi çalışmaları yapılmaktadır. Bu arazi çalışmaları gerek yakın bölge gerekse Türkiye genelinde yapılmaktadır.

Kanıtlar

Durum	<input checked="" type="checkbox"/> Uygulama Yok <input type="checkbox"/> Olgunlaşmamış Uygulama <input type="checkbox"/> Örnek Uygulama
--------------	--

5.3-Eğitim planının öngörüldüğü biçimde uygulanmasını güvence altına alacak ve sürekli gelişimini sağlayacak bir eğitim yönetim sistemi bulunmalıdır.

5.3-Eğitim Planı Yönetimi

Coğrafya programından mezun olan her Coğrafyacı araştırma projelerindeki coğrafi modelleri, verileri ve yöntemleri sentezler. Mantıksal yaklaşım çerçevesinde, etkili argümanları kullanarak sözlü ve yazılı ifade yetkinliği gösterir. Bu yetilere sahip olabilmesi için eğitim hayatındaki öğrencilerimizin ders almalarında, sorumlu oldukları lisans eğitim planına uygun olarak zorunlu derslere, uzmanlaşmak istedikleri konulara yönelik olarak da seçimlik derslere program danışmanları tarafından yönlendirilmektedirler. Öğrenciler sorumlu oldukları DR eğitim planını ve derslerin içeriklerini Öğrenci Bilgi Sisteminden ve birim web sitesinden rahatça görebilmektedirler. Ayrıca ilgili program danışmanı bu bilgilerin çıktılarını her dönem öğrencilere dağıtmaktadır. Öğrenciler her yarıyıl başındaki kayıt dönemlerinde önce Öğrenci Bilgi Sisteminden kendileri ders seçimi yapmakta daha sonra kayıtları danışmanları tarafından kontrol edilerek onaylanmaktadır. Eğitim planının öngörüldüğü biçimde uygulanmasını güvence altına almak için öğrenci danışmanları yönlendirici olmanın yanı sıra denetçi olarak da büyük rol oynamaktadırlar. Öyle ki mezuniyet aşamasına gelmiş tüm öğrencilerin mezuniyet işlemleri, öğrenci danışmanları

tarafından başlatılmaktadır. Mezun aşamasındaki öğrencilerin sorumlu oldukları eğitim planına uygun ders alıp almadıkları, mezuniyet koşullarını sağlayıp sağlamadıkları, öğrenci danışmanları tarafından kontrol edilmektedir.

Kanıtlar

Durum	<input checked="" type="checkbox"/> Uygulama Yok <input type="checkbox"/> Olgunlaşmamış Uygulama <input type="checkbox"/> Örnek Uygulama
--------------	--

5.4-Eğitim Planı, En az bir yıllık ya da en az 32 kredi ya da en az 60 AKTS kredisi tutarında temel bilim eğitimi içermelidir.

5.4- Eğitim Planı Bileşenleri I

Eğitim planı, Çanakkale Onsekiz Mart Üniversitesi Lisans Eğitim ve Öğretim Yönetmeliği kapsamında Güz ve Bahar yarıyılları şeklinde uygulanmaktadır. Eğitim planında yer alan her ders öğretim planında yer alan haftalık konuları kapsayacak şekilde işlenmektedir. Programımızdaki zorunlu ve seçmeli derslerin genel bilgileri, öğrenim çıktıları, haftalık içerikleri, iş yükleri, ders değerlendirmesi, program ve öğrenme çıktıları ilişkileri her bir ders için ayrıntılı olarak eğitim kataloğunda yer almaktadır.

Bu programdan mezun olabilmek için öğrencilerin; Öğretim programlarındaki tüm derslerden 4,00 üzerinden en az 2,00 Genel Not Ortalamasına sahip olmaları ve 240 AKTS kredisi almaları zorunludur. Ayrıca Coğrafya bölümü yıllık 60 AKTS (en az 32 kredi) ile temel eğitim bilimi sağlamaktadır.

Kanıt 5.4.1

<https://ubys.comu.edu.tr/AIS/OutcomeBasedLearning/Home/Index?id=6643>

Kanıtlar

Kanıt 5.4.1

Durum	<input type="checkbox"/> Uygulama Yok <input type="checkbox"/> Olgunlaşmamış Uygulama <input checked="" type="checkbox"/> Örnek Uygulama
--------------	--

5.5-En az bir buçuk yıllık ya da en az 48 kredi ya da en az 90 AKTS kredisi tutarında temel (mühendislik, fen, sağlık vb.) bilimleri ve ilgili disipline uygun meslek eğitimi içermelidir.

--

5.5- Eğitim Planı Bileşenleri II

Eğitim planı, Çanakkale Onsekiz Mart Üniversitesi Lisans Eğitim ve Öğretim Yönetmeliği kapsamında Güz ve Bahar yarıyılları şeklinde uygulanmaktadır. Eğitim planında yer alan her ders öğretim planında yer alan haftalık konuları kapsayacak şekilde işlenmektedir. Programımızdaki zorunlu ve seçmeli derslerin genel bilgileri, öğrenim çıktıları, haftalık içerikleri, iş yükleri, ders değerlendirmesi, program ve öğrenme çıktıları ilişkileri her bir ders için ayrıntılı olarak eğitim kataloğunda yer almaktadır. Temel bilimler ve bu disipline uygun ve tamamlayıcı nitelikte meslek eğitimine ilişkin dersler yeterli AKTS kredisi tutarında eğitim planında yer almaktadır. Bu şart üçbuçuk yılda (210 AKTS ile) sağlanmaktadır. Eğitim planı kanıt olarak sunulmuştur.

Kanıt 5.5.1

<https://ubys.comu.edu.tr/AIS/OutcomeBasedLearning/Home/Index?id=6643>

KANIT: EĞİTİM PLANI

Kanıtlar

Kanıt 5.5.1

Durum	<input type="checkbox"/> Uygulama Yok <input type="checkbox"/> Olgunlaşmamış Uygulama <input checked="" type="checkbox"/> Örnek Uygulama
--------------	--

5.6-Eğitim programının teknik içeriğini bütünleyen ve program amaçları doğrultusunda genel eğitim olmalıdır.

5.6-Program Amaçları Kapsamında Genel Bir Eğitim Planının Varlığı

Coğrafya programının amaçları doğrultusunda eğitim planımız bulunmaktadır. Bu program içerisinde geniş seçmeli ders havuzu yer almakta ve öğrenciler uzmanlaşmak istedikleri alanlara yönelik ders seçimi yapabilmektedirler. Bölüm hem teorik hem uygulamalı hem de arazi çalışmaları ile desteklenmektedir.

Kanıtlar

Durum	<input checked="" type="checkbox"/> Uygulama Yok <input type="checkbox"/> Olgunlaşmamış Uygulama <input type="checkbox"/> Örnek Uygulama
--------------	--

5.7-Öğrenciler, önceki derslerde edindikleri bilgi ve becerileri kullanacakları, ilgili standartları ve gerçekçi kısıtları ve koşulları içerecek bir ana uygulama/tasarım deneyimiyle, hazır hale getirilmelidir.

5.7-Ana Tasarım Deneyimi Öğrenciler, önceki derslerde edindikleri bilgi ve becerileri kullanarak, ilgili standartları ve gerçekçi kısıtları ve koşulları uyguladıkları Kartografya ve Çizim Laboratuvarı, Sosyal ve Mekansal Araştırmalar Laboratuvarı, Prof. Dr. Cengiz Akbulak Coğrafi Bilgi Sistemleri ve Veri Analizi Laboratuvarı ve Prof. Dr. Telat KOÇ Fiziki Coğrafi Laboratuvarı olmak üzere toplam 4 laboratuvarda yapılan çalışmalar ile deneyimlerini geliştirmekte ve edindikleri bilgileri kullanarak tezleri için hazır hale gelmektedir.	
Kanıtlar	
Durum	<input checked="" type="checkbox"/> Uygulama Yok <input type="checkbox"/> Olgunlaşmamış Uygulama <input type="checkbox"/> Örnek Uygulama

6-ÖĞRETİM KADROSU

6.1-Öğretim kadrosu, her biri yeterli düzeyde olmak üzere, öğretim üyesi-öğrenci ilişkisini, öğrenci danışmanlığını, üniversiteye hizmeti, mesleki gelişimi, sanayi, mesleki kuruluşlar ve işverenlerle ilişkiyi sürdürebilmeyi sağlayacak ve programın tüm alanlarını kapsayacak biçimde sayıca yeterli olmalıdır.

6.1-Öğretim Kadrosunun Yeterliliği Coğrafya bölümü yetkin ve alanında uzman yeterli sayıda öğretim elemanına (Prof. Dr., Doç. Dr., Dr. Öğretim Üyesi ve Arş. Gör.) sahiptir. Öğretim Üyesi, Araş. Gör., Dr., Araş. Gör., Sayıları : 3 Profesör, 3 Doç. Dr., 3 Dr. Öğr. Üyesi, 1 Araştırma Görevlisi. Dr., 2 Araştırma Görevlisi olmak üzere toplam 12 akademik personel bulunmaktadır. Tüm öğretim elemanlarının anabilim dalları, dahili telefon numaraları, ofis numaraları ve görevleri bölüm web sayfasında yer almaktadır. Öğretim elemanlarının güncel öz geçmişlerine bölüm sayfasından ve AVES sistemi üzerinden ulaşılabilir. Ayrıca ilgili görev tanımları da birim web sitemizde yayınlanmıştır. Anabilim dallarındaki öğretim elemanlarımıza yönelik bilgiler tablolarda verilmiştir. Tablo 6.1.1.Coğrafya Bölümü öğretim elemanları ve Anabilim Dallarına göre dağılımları		
Anabilim Dalı	Unvan ve Adı-Soyadı	Görev
Beşeri ve Ekonomik Coğrafya	Prof. Dr. Selver ÖZÖZEN KAHRAMAN	Beşeri ve Ekonomik Coğrafya Anabilim Dalı Başkanı

	Prof. Dr. Vedat ÇALIŞKAN	Türkiye Rusya İşbirliği Araştırma ve Uygulama Merkezi Müdürü
	Doç. Dr. Canan Zehra ÇAVUŞ	Bölüm Başkan Yardımcısı
	Dr. Öğr. Üyesi Salim AZİZ	
	Arş. Gör. Canan KÜLEK	
	Arş. Gör. Canan GÜL UYGUN	
Fiziki Coğrafya Anabilim Dalı	Doç. Dr. Zahide ACAR	Fiziki Coğrafya Anabilim Dalı Başkanı
	Prof. Dr. Hasan TATLI	Bölüm Başkanı
	Doç. Dr. Faize SARIŞ	
	Dr. Öğr. Üyesi Mustafa AVCIOĞLU	Bölüm Başkan Yardımcısı
	Dr. Öğr. Üyesi Berna HEPBİLGİN	

Tablo 6.1.2. Coğrafya Bölümü Öğretim Elemanlarının Görev Dağılımları

Komisyon veya Koordinatörlükler	Sorumlu Öğretim Üyesi veya Elemanı
Lisans Düzeyindeki İşleyişten Sorumlu Bölüm Başkan Yardımcısı	Doç. Dr. Canan Zehra ÇAVUŞ
Lisansüstü Düzeyindeki İşleyişten Sorumlu Bölüm Başkan Yardımcısı	Dr. Öğr. Üyesi Mustafa AVCIOĞLU
ECTS Koordinatörü (Lisans)	Dr. Öğr. Üyesi Mustafa AVCIOĞLU Dr. Öğr. Üyesi Berna HEPBİLGİN
ECTS Koordinatörü (Lisansüstü)	Doç. Dr. Zahide ACAR
Erasmus, Farabi ve Mevlana Koordinatörü	Doç. Dr. Faize SARIŞ
ADEK ve BEK Komisyonu	Prof. Dr. Hasan TATLI Dr. Öğr. Üyesi Salim AZİZ
Yandal-Çiftanadal Koordinatörü	Doç. Dr. Canan Zehra ÇAVUŞ
Doktora Yeterlilik Komitesi	Prof. Dr. Hasan TATLI Prof. Dr. Selver ÖZÖZEN KAHRAMAN Doç. Dr. Faize SARIŞ Doç. Dr. Zahide ACAR Doç. Dr. Canan Zehra ÇAVUŞ
Yatay Geçiş Komisyonu	Prof. Dr. Selver ÖZÖZEN KAHRAMAN Doç. Dr. Faize SARIŞ Dr. Öğr. Üyesi Mustafa AVCIOĞLU
Burs Komisyonu	Prof. Dr. Hasan TATLI Dr. Öğr. Üyesi Salim AZİZ Doç. Dr. Zahide ACAR
Kalite Komisyonu	Prof. Dr. Hasan TATLI (Komisyon Başkanı)

	Dr. Öğr. Üyesi Mustafa AVCIOĞLU Arş. Gör. Canan KÜLEK Arş. Gör. Canan GÜL UYGUN
Kalite Güvencesi Alt Komisyonu	Dr. Ö. Üyesi Berna HEPBİLGİN (Asil Üye) Arş. Gör. Canan KÜLEK (Yedek Üye)
Mezun İlişkileri Koordinatörü	Doç. Dr. Zahide ACAR (Koordinatör) Arş. Gör. Canan KÜLEK (Üye)
İnsan ve Toplum Bilimleri Fakültesi Öğrenci Danışmanlık Komisyon Üyesi	Doç. Dr. Canan Zehra ÇAVUŞ
Sürdürülebilirlik Ofisi Koordinatörlüğü Yardımcısı	Doç. Dr. Faize SARIŞ
İntibak Komisyonu	Prof. Dr. Selver ÖZÖZEN KAHRAMAN Dr. Öğr. Üyesi Mustafa AVCIOĞLU
Acil Durum Planı Komisyonu	Doç. Dr. Canan Zehra ÇAVUŞ Arş. Gör. Canan GÜL UYGUN Arş. Gör. Canan KÜLEK
Spor Kurulu	Doç. Dr. Canan Zehra ÇAVUŞ Arş. Gör. Canan GÜL UYGUN Arş. Gör. Canan KÜLEK
Lisans ve Lisansüstü Ders ve Sınav Programları ve ÜBYS Sorumlusu	Arş. Gör. Canan GÜL UYGUN
Bölüm WEB Sayfası Sorumlusu Basın, Halkla İlişkiler ve Sosyal Medya Sorumlusu	Arş. Gör. Canan KÜLEK

Tablo 6.1.3. Coğrafya Bölümü Öğretim Elemanlarının Yaş Grup Dağılımı

Akademik Unvan	Yaş Grupları									
	<30		30-39			40-49			50+	
	K	E	K	E	K	E	K	E	K	E
Prof. Dr.									1	2
Doç. Dr.						3				
Dr. Öğr. Üyesi							2			
Dr. Öğr. Üyesi						1				
Arş. Gör.			2							

Tablo 6.1.4. Öğretim Kadrosunun Lisans Ders Yükü Dağılımlarına Yönelik İstatistikler

Akademik Unvan	Adı-Soyadı	En Az	Mevcut Ders Yükü
Prof. Dr.	Hasan TATLI	20	30
Prof. Dr.	Vedat ÇALIŞKAN	*	

Prof. Dr.	Selver ÖZÖZEN KAHRAMAN	4	4
Doç. Dr.	Zahide ACAR	10	20
Doç. Dr.	Canan Zehra ÇAVUŞ	10	40 (40 (Lisans-Lisansüstü-Güz ve Bahar)
Doç. Dr.	Faize SARIŞ	10	Güz 10 / Bahar 20
Dr. Öğr. Üyesi	Salim AZİZ	10	24
Dr. Öğr. Üyesi	Mustafa AVCIOĞLU	10	25
Dr. Öğr. Üyesi	Berna HEPBİLGİN	-	-
Arş. Gör.	Canan KÜLEK	-	-
Arş. Gör.	Canan GÜL UYGUN	-	-

2024-2025 Güz dönemi Ders Yüğü Dağılımları dikkate alınmıştır.

* Öğretim Üyemiz tablo için dikkate alınan tarihler arasında üniversitemiz Uygulamalı Bilimler Fakültesi'nde görevlendirme ile bulunmaktadır.

Tablo 6.1.5. Öğretim Kadrosunun Haftalık Yüğü Özeti (saat)

Unvan ve Adı-Soyadı	Zorunlu ve Mevcut Ders Yüğü	Akademik Faaliyetlere Ayrılan Süre	Danışmanlığa Ayrılan Süre Tez ve Proje Danışmanlıkları	Kurumsal Danışmanlığa Ayrılan Süre	Proje ve Patent Çalışması İçin Ayrılan Süre	İdari Faaliyetlere Ayrılan Süre	Toplu Hizmet İçin Ayrılan Süre	Kalite Güvence Çalışmalarına Ayrılan Süre
Prof. Dr. Hasan TATLI	10	10	10	10	-	20	-	5
Prof. Dr. Vedat ÇALIŞKAN	-	-	-	-	-	-	-	-
Prof. Dr. Selver ÖZÖZEN KAHRAMAN	4	10	10	1	5	1	1	-
Doç. Dr. Zahide ACAR	10	10	8	1	10	1	1	5

Doç. Dr. Canan Zehra ÇAVUŞ	10-25	20	15	5	5	5	1	1
Doç. Dr. Faize SARIŞ	20	10	10	2	8	2	2	2
Dr. Öğr. Üyesi Salim AZİZ	10	20	10	10	2	2	2	2
Dr. Öğr. Üyesi Mustafa AVCIOĞL U	20	10	10	1	5	2	1	10
Dr. Öğr. Üyesi Berna HEPBİLG İN	-	-	-	-	-	-	-	-
Arş. Gör. Canan KÜLEK	-	30	-	-	-	20	1	5
Arş. Gör. Canan GÜL UYGUN	-	30	-	-	-	20	1	5

Tablo 6.1.6. Öğretim Elemanı Başına Düşen Öğrenci Sayısı

Programda Aktif Kayıtlı Öğrenci Sayısı / Programda Kadrosu Bulunan Öğretim Üyesi Sayısı	261/9= 29
---	-----------

Kanıtlar

Tablo 6.1.1. Coğrafya Bölümü öğretim elemanları ve Anabilim Dallarına göre dağılımları

Tablo 6.1.2. Coğrafya Bölümü Öğretim Elemanlarının Görev Dağılımları

Tablo 6.1.3. Coğrafya Bölümü Öğretim Elemanlarının Yaş Grup Dağılımı

Tablo 6.1.4. Öğretim Kadrosunun Ders Yükü Dağılımlarına Yönelik İstatistikler

Tablo 6.1.5. Öğretim Kadrosunun Haftalık Yük Özeti (saat)

Tablo 6.1.6. Öğretim Elemanı Başına Düşen Öğrenci Sayısı

Durum	<input type="checkbox"/> Uygulama Yok <input type="checkbox"/> Olgunlaşmamış Uygulama <input checked="" type="checkbox"/> Örnek Uygulama
--------------	--

6.2-Öğretim kadrosu yeterli niteliklere sahip olmalı ve programın etkin bir şekilde sürdürülmesini, değerlendirilmesini ve geliştirilmesini sağlamalıdır.

6.2-Öğretim Kadrosunun Nitelikleri

Coğrafya bölümünde yeterli sayıda ve alanında uzman öğretim elemanı mevcuttur. Öğretim kadrosu nitelikleriyle ilgili detay bilgiler aşağıdaki tablolarda ve ekteki kanıtlarda ayrıntılı olarak sunulmuştur.

Tablo 6.2.1 Öğretim Elemanlarının Akademik Yayınlarına Yönelik İstatistikler

Unvan ve Adı-Soyadı	Uluslararası + Ulusal Hakemli Dergi, Kongre, Sempozyum vb. Yayınlanan Makale, Bildiri Sayısı	Toplam Atıf Sayısı	Akademik Ders Kitabı ve Kitap Bölümleri
Prof. Dr. Hasan TATLI	86**	1136***	5**
Prof. Dr. Vedat ÇALIŞKAN	63*	527***	29*
Prof. Dr. Selver ÖZÖZEN KAHRAMAN	47*	173***	9*
Doç. Dr. Zahide ACAR	57*	161***	8*
Doç. Dr. Faize SARIŞ	37*	193***	8**
Doç. Dr. Canan Zehra ÇAVUŞ	21**	98***	4**
Dr. Öğr. Üyesi Salim AZİZ	26	40	-
Dr. Öğr. Üyesi Mustafa AVCIOĞLU	49*	115***	6**
Dr. Öğr. Üyesi Berna HEPBİLGİN	16**	20***	2
Arş. Gör. Canan KÜLEK	5**	-	-
Arş. Gör. Canan GÜL UYGUN	5**	-	-
Genel Toplam	432	2689	77

*Öğretim Elemanının 01.01.2025 tarihli YÖK Akademik sayfasındaki bilgiler kullanılmıştır.

** Öğretim Elemanının 01.01.2025 tarihli ÇOMÜ AVESİS sayfasındaki bilgiler kullanılmıştır.

*** Öğretim Elemanının 01.01.2025 tarihli Google Akademik sayfasındaki bilgiler kullanılmıştır.

**** 01.01.2025 tarihli <https://apps.webofknowledge.com/> sayfasından elde edilen bilgiler.

***** 01.01.2025 tarihli <https://www.researchgate.net/> sayfasından elde edilen bilgiler.

Tablo 6.2.2 Öğretim Kadrosunun Analizi

Öğretim Kadrosu			Deneyim Yılı**			Etkinlik Düzeyi (Yüksek, Orta, Düşük, Yok)		
Unvan ve Adı-Soyadı	Son Mezun Olduğu Kurum Ve Yılı	Halen Öğretim Görevi Hangi Aşamada Olduğu	Kamu, Özel Sektör, Sanayi	Kaç Yıldır Bu Kurumda	Öğretim Üyeliği Süresi	Meslek Kuruluşlarında	Kamu, Sanayi Ve Özel Sektöre Verilen Bilimsel Danışmanlıkta	Araştırmada
Prof. Dr. Hasan TATLI	İTÜ, 2004	-	26	18	18	D	D	Y
Prof. Dr. Vedat ÇALIŞKAN	İstanbul Üniversitesi, 2002	-		19	19			
Prof. Dr. Selver ÖZÖZEN KAHRAMAN	Ankara Üniversitesi 2000	-	23	23	21	Y	O	Y
Doç. Dr. Zahide ACAR	ÇOMÜ, 2013	-	15	15	8	D	-	Y
Doç. Dr. Faize SARIŞ	Birmingham Üniversitesi - Ekim 2011	-	19	19	11	D	Y	O
Doç. Dr. Canan Zehra ÇAVUŞ	ÇOMÜ, 2014	-	23	23	6	D	Y	Y
Dr. Öğr. Üyesi Salim AZİZ	İstanbul Üniversitesi 2006	-	18	11	11	O	O	O

Dr. Öğr. Üyesi Mustafa AVCIOĞLU	ÇOMÜ, 2016	-	15	18	4	D	Y	Y
Dr. Öğr. Üyesi Berna HEPBİLGİN	ÇOMÜ, 2018			12	3			
Arş. Gör. Canan KÜLEK	ÇOMÜ, 2018	Doktora	8	8	0	D	Y	Y
Arş. Gör. Canan GÜL UYGUN	ÇOMÜ, 2018	Doktora	8	8	0	D	Y	Y

*D: Düşük, O: Orta, Y: Yüksek

** 2024-2025 Güz Dönemi Esas Alınmıştır

Tablo 6.2.3 Öğretim dahil olduğu tamamlanan veya halen devam etmekte olan projeleri

Unvan ve Adı-Soyadı	Zorunlu BAP, TÜBİTAK, GMKA, AB, BM vb. Proje Sayısı	Danışmanlığa Proje Kapsamında Görevi (Yürütücü-Araştırmacı)
Prof. Dr. Hasan TATLI	9**	6-3**
Prof. Dr. Vedat ÇALIŞKAN	11*	6-5**
Prof. Dr. Selver ÖZÖZEN KAHRAMAN	7*	3-4*
Doç. Dr. Zahide ACAR	4*	1-3*
Doç. Dr. Faize SARIŞ	5*	4-1*
Doç. Dr. Canan Zehra ÇAVUŞ	2*	0-2*
Dr. Öğr. Üyesi Salim AZİZ	2	0-2
Dr. Öğr. Üyesi Mustafa AVCIOĞLU	8*	0-8*
Dr. Öğr. Üyesi Berna HEPBİLGİN	1**	0-1**
Arş. Gör. Canan KÜLEK	-	-
Arş. Gör. Canan GÜL UYGUN	2**	0-2**

*Öğretim Elemanının 01.01.2025 tarihli YÖK Akademik sayfasındaki bilgiler kullanılmıştır.

** Öğretim Elemanının 01.01.2025 tarihli ÇOMÜ AVESİS sayfasındaki bilgiler kullanılmıştır.

Tablo 6.2.4 Öğretim Elemanlarının Aldığı Burs ve Ödüller

Unvan ve Adı-Soyadı	Burs, Ödül, Destek Adı / Tarihi / Veren Kurum
Prof. Dr. Hasan TATLI	<ul style="list-style-type: none">- Outstanding Contribution, 2019, Elsevier**- Reviewer Certificate, 2016, Wiley**- Reviewer Certificate, 2018, Wiley**- Recognized Reviewer, 2016, Journal of Hydrology, Elsevier**- Recognized Reviewer, 2015, Elsevier **

Prof. Dr. Vedat ÇALIŞKAN

- Mogilev State A. Kuleshov University, Department of Geography and Environmental Protection, YÖK, 2013 - Devam Ediyor **
- Türkiye-Rusya Kültürel Diyaloga ve Ortak Kültürel Mirasa Olağanüstü Kişisel Katkıları Nedeniyle Teşekkür, Rusya Ulusal Gurur Vakfı, Mayıs 2018 **
- Rusya ve Türkiye Arasında Eğitim ve Kültür Alanlarında İlişkilerin Güçlendirilmesine Katkıları Nedeniyle Teşekkür, Russotrudniçestvo Federal Ajansı Türkiye Cumhuriyeti Temsilciliği Başkanlığı, Kasım 2017 **
- Anadolu Devecilik Kültürünün Tanıtılmasına Yapılan Katkıları Nedeniyle TEŞEKKÜR, Türkiye Devecilik Kültürü ve Deve Güreşleri Federasyonu, Aralık 2016 **
- Yörük ve Devecilik Kültürünün Dünyaya Tanıtılmasına Katkıları Nedeniyle TEŞEKKÜR, İncirliova Belediyesi, Kasım 2016 **
- Tarihi Pehlivan köy Panayırının Tanıtımına Yapılan Katkıları Nedeniyle TEŞEKKÜR, Pehlivan köy Belediyesi, Eylül 2016 **
- 100. Yılında Çanakkale Destanının Bölge Turizmine Katkıları- Sektörel Zirveye Katkıları Nedeniyle TEŞEKKÜR, MUSİAD, Ekim 2014**
- Teşekkür "Spectrum of Education" etkinliğine katkıları nedeniyle., FMV Ayazağa Işık Lisesi & Türk Kültür Vakfı, Nisan 2014
- Akademik Performans Ödülü, Çanakkale Onsekiz Mart Üniversitesi, Aralık 2013 **
- Kültürel ve Sosyal Faaliyetlere Teşekkür Belgesi (Çanakkale'nin Tanıtımına Katkıları Nedeniyle), Çanakkale Valiliği, Haziran 2013
- Devecilik Kültürüne Katkıları Nedeniyle Teşekkür, Selçuk Kültür ve Turizm Vakfı, Ocak 2010 **
- Takdirname, Millî Eğitim Bakanlığı, Eylül 2001**

Prof. Dr. Selver ÖZÖZEN KAHRAMAN	- 2 TÜBİTAK projesinde yürütücü (2006, 2012), 1 inde araştırmacı (2013) - TÜBİTAK yayın desteği 2019 - TÜBİTAK yurtdışı toplantı desteği 2014 (Migration Conference London) - 1 özel sektör ve 9 üniversite destekli proje (2014) - 2 BAP projesinde yürütücü (2008, 2019 devam) 1'inde araştırmacı (2019 devam) - Sosyal Bilimler yayın Ödülü ÇOMÜ Senatosu 2002 - Toplantı Katılım Desteği 2019, Türk Tarih Kurumu ve Birleşmiş Milletler Mülteciler Yüksek Komiserliği (UNHCR) YÖK 100/2000 Öncelikli Alanlar Doktora Desteği kapsamında Göç Doktora Programı Desteği ile doktora öğrencilerine Burs sağlandı (devam ediyor)
Doç. Dr. Zahide ACAR	- -
Doç. Dr. Faize SARIŞ	- YÖK Doktora Bursu -2007-2011- Yüksek Öğretim Kurumu - BIA PhD Research Grant -2009 - British Institute at Ankara - - IGU Conference Grant for Young Scientist - 2015 - International Geographical Union
Doç. Dr. Canan Zehra ÇAVUŞ	- 1996-2000 yılları arasında Kocaeli Büyükşehir Belediyesi Öğrenim Bursu
Dr. Öğr. Üyesi Salim AZİZ	-
Dr. Öğr. Üyesi Mustafa AVCIOĞLU	-
Dr. Öğr. Üyesi Berna HEPBİLGİN	Erasmus (Goethe Üniversitesi, Yer Bilimleri), 2015**
Arş. Gör. Canan KÜLEK	- -
Arş. Gör. Canan GÜL UYGUN	-

*Öğretim Elemanının 01.01.2025 tarihli YÖK Akademik sayfasındaki bilgiler kullanılmıştır.

** Öğretim Elemanının 01.01.2025 tarihli ÇOMÜ AVESİS sayfasındaki bilgiler kullanılmıştır.

Kanıtlar

Tablo 6.2.1 Öğretim Elemanlarının Akademik Yayınlarına Yönelik İstatistikler

Tablo 6.2.2 Öğretim Kadrosunun Analizi

Tablo 6.2.3 Öğretim dahil olduğu tamamlanan veya halen devam etmekte olan projeleri

Tablo 6.2.4 Öğretim Elemanlarının Aldığı Burs ve Ödüller

Durum	<input type="checkbox"/> Uygulama Yok <input type="checkbox"/> Olgunlaşmamış Uygulama <input checked="" type="checkbox"/> Örnek Uygulama
--------------	--

6.3-Öğretim üyesi atama ve yükseltme kriterleri yukarıda sıralananları sağlamaya ve geliştirmeye yönelik olarak belirlenmiş ve uygulanıyor olmalıdır.

6.3-Atama ve Yükseltme

Çanakkale Onsekiz Mart Üniversitesi'nde öğretim üyesi atama ve yükseltme, "Öğretim Üyeliği Kadrolarına Atama ve Uygulama Esasları"na göre yapılır. Söz konusu esaslar, Üniversite'nin <http://www.comu.edu.tr/atama-kriterleri> internet sayfasında "Çanakkale Onsekiz Mart Üniversitesi Öğretim Elemanı Kadrolarına Başvuru, Görev Süresi Uzatımı ve Performans Değerlendirme Kriterleri" başlığı altında yayımlanmış olup 2023 itibarıyla yeni kriterler yürürlüğe girmiştir. Bu çerçevede genel olarak öğretim üyelerinin, çalıştıkları alanda evrensel düzeyde araştırma yapmaları, bu araştırmalarını ulusal ve uluslararası düzeyde bilgi paylaşım ortamlarına aktarmaları ve bu sayede bilim dünyasına katkıda bulunmaları; yerel, ulusal ve uluslararası bilimsel toplantılar düzenleyerek, hem kendi çalışmalarını sergilemeleri hem de diğer bilim dallarındaki araştırmacıların da çalışmalarını sergilemelerini sağlamak ve bilimsel tartışma ortamının oluşmasına katkı sunmaları gibi kriterlere bakılmaktadır.

A- Profesör kadrolarına başvurmak için; Profesörlüğe yükseltme ve atama işlemleri, 2547 sayılı

Kanun'un 26. maddesinde tanımlanan koşullara göre yapılır. Bunlara ek olarak Üniversitenin belirlediği ilgili temel alan koşulları aranır.

B- Doçent kadrolarına başvurmak için; Doçentliğe yükseltme ve atama işlemleri, 2547 sayılı

Kanun'un 24. maddesinde tanımlanan koşullara göre yapılır. Bunlara ek olarak Üniversitenin belirlediği ilgili temel alan koşulları aranır.

C- Doktor Öğretim Üyesi kadrolarına başvurmak için; Doktor Öğretim Üyeliğine yükseltme ve atama işlemleri 2547 sayılı Kanun'un 23. maddesinde ayrıntılı biçimde tanımlanmıştır. Bunlara ek olarak ilgili temel alan koşulları aranır.

DOKTOR ÖĞRETİM ÜYESİ KADROSUNA İLK DEFA ATANMA İÇİN:

- 1) Doktora tezi kapsamında uluslararası indeksler tarafından taranan hakemli bir dergide en az 1 adet makale yayımlanmış olmak,
- 2) Doktora sonrası lisansüstü tezlerden üretilmemiş en az bir tanesi uluslararası indeksler tarafından taranan hakemli bir dergide olmak üzere en az 2 bilimsel yayın yapmış olmak ve bu yayınlardan en az birinde ilk isim ya da sorumlu yazar olmak,

3) Akademik etkinlik deęerlendirmesinden en az %65'i 1-12. arası maddelerden olmak üzere en az 500 puan almış olmak,

4) En az 50 puanı doktor unvanının alınmasından sonra olmak üzere akademik etkinlik deęerlendirmesinin 22-23. maddelerinden en az 100 puan almış olmak.

Yeniden atanma için: Tamamlanan atanma dönemi içinde gerçekleştirilmiş olan etkinlikler dikkate alınarak;

1) Akademik etkinlik deęerlendirmesinden 2 yıllık görev uzatımı için toplam en az 500 puan, 3 yıllık görev uzatımı için toplam en az 600 puan veya 4 yıllık görev uzatımı için 700 puan almak, bu puanın en az %65'ini akademik etkinlik deęerlendirmesinin 1-12. arası maddelerinden, en az %15'ini de 20-23. arası maddelerinden almış olmak,

2) Uluslararası indeksler tarafından taranan hakemli bir dergide en az 1 adet makale yapmış olmak.

DOÇENT KADROSUNA ATANMA İÇİN:

1) Yükseköğretim Kurulu tarafından belirlenen merkezî bir yabancı dil sınavından en az puan veya uluslararası geçerlilięi Yükseköğretim Kurulu tarafından kabul edilen bir yabancı dil sınavından buna denk bir puan almış olmak (YÖK tarafından kabul edilen güncel yabancı dil sınavı eşdeęerlik tablosu geçerli kabul edilecektir).

2) Doktora sonrasında akademik etkinlik deęerlendirmesinin 1-12. arası maddelerinden 1250 puan almış olmak ve bu puanın en az %50'sini akademik etkinlik deęerlendirmesinin 1-5. Arası maddelerinden almak,

3) Doktora sonrasında akademik etkinlik deęerlendirmesinin 22 ve 23. maddelerinden en az 150 puan almış olmak,

4) Toplam en az 1500 puan almış olmak.

PROFESÖR KADROSUNA ATANMA İÇİN:

1) Profesörlük başlıca eseri olarak doçent unvanını aldıktan sonra ilgili bilim alanında uygulamaya yönelik çalışmalar veya uluslararası düzeyde araştırmaya dayalı özgün bir eser yayımlamak, başlıca eserin makale olması halinde eserin SCI, SCI-Expanded, SSCI, ESCI veya AHCI kapsamında yer alan dergilerde yayımlanması,

2) Başlıca eserin yanı sıra doçentlik sonrasında en az iki tanesi uluslararası indeksler tarafından taranan hakemli dergilerde olmak üzere toplamda en az 3 adet bilimsel yayın yapmış olmak,

3) Doçentlik sonrası akademik etkinlik deęerlendirmesinin 1-12. arası maddelerinden en az 1000 puan almış olmak, bu puanın en az %50'sini akademik etkinlik deęerlendirmesinin 1-5. arası maddelerinden almış olmak,

4) Doçentlik sonrası akademik etkinlik deęerlendirmesinin 22 ve 23. maddelerinden en az 200 puan almış olmak,

5) Doçentlik sonrası kendi bilim alanında en az bir tanesi uluslararası olmak üzere, en az 2 bilimsel toplantıya/gösteriye katılmış ve sunum yapmış olmak,

6) Toplam en az 2000 puan almış olmak veya yukarıdaki kriterler yerine

Doçent unvanını aldığı tarihten itibaren profesör kadrosuna başvurduğu tarihe kadar geçen sürede; yürürlükte olan Üniversitelerarası Kurulun geliştirdięi doçentlik kriterlerini bir kez daha sağlamış olmak.

Kriterler ve kriterlere ait ayrıntılı puan hesaplama tabloları, <http://personel.comu.edu.tr/mevzuatlar/akademik-kadro-atama-kriterleri.html> adresinde yer almaktadır.

Kanıtlar

Durum	<input checked="" type="checkbox"/> Uygulama Yok <input type="checkbox"/> Olgunlaşmamış Uygulama <input type="checkbox"/> Örnek Uygulama
--------------	--

7-ALTYAPI

7.1-Sınıflar, laboratuvarlar ve diğer teçhizat, eğitim amaçlarına ve program çıktıklarına ulaşmak için yeterli ve öğrenmeye yönelik bir atmosfer hazırlamaya yardımcı olmalıdır.

7.1-Eğitim Öğretim İçin Kullanılan Tüm Alanlar

Sınıflar, laboratuvarlar ve diğer teçhizat, eğitim amaçlarına ve program çıktıklarına ulaşmak için yeterli ve öğrenmeye yönelik bir atmosfer hazırlamaya yardımcı olmalıdır.

Programımızda dört adet derslik, 4 adet araştırma laboratuvarı bulunmaktadır. Araştırma Laboratuvarları; Kartografya ve Çizim Laboratuvarı, Sosyal ve Mekansal Araştırmalar Laboratuvarı, Prof. Dr. Cengiz Akbulak Coğrafi Bilgi Sistemleri ve Veri Analizi Laboratuvarı ve Fiziki Coğrafi Laboratuvarı laboratuvarlarıdır

Uygulamalı derslerde il içerisinde ve dışarısında çeşitli yerlere bilimsel amaçlı arazi çalışmaları düzenlenmektedir. Ayrıca, bölümümüzde derslerde anlatımları desteklemek için ve arazi çalışmalarında; çalışmanın altlığını oluşturabilmek için çok sayıda harita bulunmaktadır.

Tablo 7.1.1. Coğrafya Bölümü Makine Teçhizatları

İlgili Alan	Sorumlusu - Açıklaması	Teçhizat/Makine/Demirbaş Bilgileri
D-310 dersliği	Fakülte yönetimi	- Projeksiyon Cihazı - Projeksiyon perdesi - Masaüstü bilgisayar
D-004 dersliği	Fakülte yönetimi	- Projeksiyon Cihazı - Projeksiyon perdesi - Masaüstü bilgisayar
D-107 dersliği	Fakülte yönetimi	- Projeksiyon Cihazı - Projeksiyon perdesi - Masaüstü bilgisayar
Kartografya ve Çizim Laboratuvarı	<u>İdari Sorumlu:</u> Prof. Dr. Hasan TATLI	<u>Topografya Haritaları:</u> - -

	<p><u>Akademik Sorumlu:</u> Dr. Öğr. Üyesi Mustafa AVCIOĞLU</p> <p>Bölümümüzde eğitim ve araştırmanın her aşamasına temel oluşturan Kartografya ve Çizim Laboratuvarı 85 m² alandan oluşmaktadır. Yan sütunda bölümümüz laboratuvar kullanım durumuyla ilgili verilen listeden de anlaşılacağı gibi, Kartografya ve Çizim Laboratuvarı'nda yaygın kullanılan laboratuvar özelliği gösterir. Yan sütundaki listede Kartografya ve Çizim Laboratuvarı'nda bulunan araç ve gereçler gösterilmiştir. Coğrafya araştırma ve eğitiminin her aşamasının temeli basılmış ve sayısal haritaların kullanımı, yorumlanması ve yeniden üretilmesinden hareket etmesi kaçınılmaz zorunluluktur. Bu gerekçe ile, bölümümüzde ilk oluşturulan laboratuvar Kartografya ve Çizim Laboratuvarı olmuştur. Kartografya ve Çizim Laboratuvarı derslerin yürütülmesi yanı sıra her seviyede araştırmaların ve arazi çalışmalarının yürütülmesi için gerekli altyapıyı oluşturur.</p>	<p><u>Jeoloji Haritaları:</u> -</p> <p><u>Farklı ölçeklerde tematik duvar haritaları</u> -</p>
<p>Sosyal ve Mekansal Araştırmalar Laboratuvarı</p>	<p><u>İdari Sorumlu:</u> Prof. Dr. Hasan TATLI</p> <p><u>Akademik Sorumlu:</u> Prof. Dr. Selver ÖZÖZEN KAHRAMAN</p> <p>Sosyal ve Mekansal Araştırmalar Laboratuvarı 2009-2010 öğretim yılı bahar yarıyılında açıldı. Beşeri coğrafyanın farklı alanlarında araştırma yapmak isteyen akademisyen ve öğrenciler için kullanıma açık olan bu laboratuvarında çeşitli istatistiksel veriler, kitaplar, dergiler ve tezler</p>	<p>- Projeksiyon Cihazı 2 bilgisayar</p>

	bulunmaktadır. Laboratuvarımız D 101 nolu salondadır.	
<p>Prof. Dr. Cengiz Akbulak Coğrafi Bilgi Sistemleri ve Veri Analizi Laboratuvarı</p>	<p><u>İdari Sorumlu:</u> Prof. Dr. Hasan TATLI</p> <p><u>İdari Sorumlu:</u> Öğr. Gör. Dr. Ahmet BULUT</p> <p>Prof. Dr. Cengiz Akbulak Coğrafi Bilgi Sistemleri ve Veri Analizi Laboratuvarı (L2). 107 m² alan kaplamakta ve L1 de verilen temelden hareketle veri toplama ve analiz işleri yürütülmektedir. “Prof. Dr. Cengiz Akbulak Coğrafi Bilgi Sistemleri ve Veri Analizi Laboratuvarı”, Bölümümüzün yenilenmiş olan ders planları (lisans, yüksek lisans ve doktora) ile uyumlu olarak ve onları desteklemek üzere kurulmuştur. Bölümümüz ders programlarında L2 de gerçekleştirilen çalışmalar daha önceki çizelgelerde verilmiştir. Coğrafi Bilgi Sistemleri (CBS) içerikli çağdaş araştırma ve uygulamalar ile klimatolojik/meteorolojik ve istatistiksel veri analizi amaçlı çalışmaların yapılabileceği bu laboratuvarın kurulması ile bir anlamda bölümümüzde yerel, ülke ve dünya bazında yapılacak olan kuramsal ve uygulamalı araştırmaların CBS ve uzaktan algılama çalışmaları ile desteklenmesinin amaçlandığı söylenebilir. Böylece, dünya genelinde her yıl yenilenen ve %20’lik bir veri artışı olduğu kabul edilen bilimsel bilgi birikiminin daha iyi izlenmesi ve üzerinde çalışılması olanaklı olacaktır. Bölümümüz öğretim üyelerinin yapmakta olduğu ve sayısı hızla artan ulusal ve uluslararası projelerin sağlıklı bir şekilde yürütülmesinin yanı sıra,</p>	<p>- 35 Adet masaüstü bilgisayar</p> <p>- Projeksiyon Cihazı</p> <p>- A3 tarayıcı</p> <p><u>Yazılım</u></p> <p>- MapInfo 8.5</p> <p>- NETCAD 5.0</p> <p>- ArcGis 9.2</p>

	Coğrafya Bölümü öğrencilerinin mesleki birikimlerini kamu kurumlarında da değerlendirerek istihdam sağlayabilme olanakları konusunda önlerini açacak olan bu laboratuvarında, ilk aşamada Çanakkale şehri için bir sayısal coğrafya veri tabanının oluşturulması amaçlanıyor. CBS ve Veri Analizi Laboratuvarında, bu laboratuvarın kurulma amacı doğrultusunda, aynı anda en az 35 öğrencimizin öğrenim görebileceği bir laboratuvar donanımı (bilgisayar) ve yazılımları bulunmaktadır.	
Prof. Dr. Telat KOÇ Fiziki Coğrafya Laboratuvarı	<p><u>İdari Sorumlu:</u> Prof. Dr. Hasan TATLI</p> <p><u>Akademik Sorumlu:</u> Doç. Dr. Faize SARIŞ Dr. Öğr. Üyesi Berna HEPBİLGİN</p> <p>Bölümümüz Prof. Dr. Telat KOÇ Fiziki Coğrafya Laboratuvarı sedimantolojik analiz gerçekleştirmek üzere donatılmıştır. Laboratuvarımızda arazi çalışmalarından alınan örnekler üzerinde analizler yapılır. Ayrıca laboratuvar içerisinde Jeoloji Derslerinde yararlanılan Kayaç Ünitesi Bölümü bulunur. Laboratuvar İnsan ve Toplum Bilimleri Fakültesi A-Blokta (D-006) yer almaktadır.</p>	<ul style="list-style-type: none"> - 8 adet mikroskop - 1 adet elek makinası - 1 adet çeker ocak - 1 adet etüv - 1 adet masaüstü bilgisayar - 3 adet Jeolog Pusulası - 4 adet GPS - 1 adet şerit metre - 1 adet Jeolog çekici - 1 adet çelik burğu - Çok sayıda kayaç ve mineral örneği
Kanıtlar		
Tablo 7.1.1. Coğrafya Bölümü Makine Teçhizatları		
Durum	<input type="checkbox"/> Uygulama Yok <input type="checkbox"/> Olgunlaşmamış Uygulama <input checked="" type="checkbox"/> Örnek Uygulama	

7.2-Öğrencilerin ders dışı etkinlikler yapmalarına olanak veren, sosyal ve kültürel gereksinimlerini karşılayan, mesleki faaliyetlere ortam yaratarak, mesleki gelişimlerini destekleyen ve öğrenci-öğretim üyesi ilişkilerini canlandıran uygun altyapı mevcut olmalıdır.

7.2-Diğer Alanlar ve Alt Yapı

Kampüsümüzde Öğrenci sosyal etkinlik merkezi, birçok kafe, yemekhane, spor salonu, yüzme havuzu bulunmaktadır. Bununla birlikte üniversite bünyesinde çok çeşitli öğrenci toplulukları yer almaktadır.

Bölümümüz öğretim üyeleri unvan ayrımı olmaksızın tek kişilik odalarda, öğretim elemanları karma bir biçimde iki veya üç kişilik odalarda eğitim ve araştırma faaliyetlerini sürdürmektedirler ve her biri üniversitemiz tarafından sağlanan kişisel bilgisayarlara sahiptir. Bölümümüz bünyesinde bulunan Kartografya Laboratuvarı'nda lisans / lisansüstü derslerinin bir kısmı yürütülmektedir.

Üniversitemiz Terzioğlu Yerleşkesinde bulunan Troya Kültür Merkezi 1 adet büyük (512 kişi kapasiteli) ve 4 adet küçük (135 kişi kapasiteli) salonlarıyla hizmet vermektedir. Kültür Merkezimiz merkezi ısıtma-soğutma sistemli ve her türlü teknik alt yapıyla donatılmıştır. Konferans, seminer, panel, sunum gibi bilimsel faaliyetlerde etkin olarak kullanılabilir. kullanılabilmektedir.

Sosyal Alanlar

Kampüs içerisinde Çanakkale Onsekiz Mart Üniversitesi Sağlık Kültür ve Spor Daire Başkanlığı'na bağlı Öğrenci Sosyal Etkinlik Merkezi (ÖSEM) öğrencilerin sosyal, kültürel, beslenme ile spor ihtiyaçlarını karşılayan bir hizmet birimidir. ÖSEM içerisinde:

- 1 adet bilgisayar laboratuvarı,
- 2 adet yemekhane,
- 1 adet kırtasiye (Yavuz Kırtasiye),
- 1 adet kafeterya (Kafedeyim),
- 1 adet market (A101),
- 1 adet turizm acentesi ve
- 1 adet Erkek Kuaförü hizmet vermektedir.

Ayrıca üniversitemiz radyosu da ÖSEM bünyesinde hizmet vermektedir. Öğrenci Bilgisayar Laboratuvarı-1, 11 adet bilgisayarı ile öğrenci ve personelimize haftanın 7 günü (h.içi 08:00 – 17:00 ve h.sonu 09:00 – 17:00) ücretsiz internet ve bilgisayar hizmeti vermektedir. Öğrenci ve Personel Yemekhanesinde öğle yemeği ve akşam yemeği hizmeti verilmektedir. Bu geniş ve rahat salon çeşitli toplantı ve faaliyetler için de kullanılabilir. Üniversitemiz merkez yerleşkelerine yemek hizmeti veren yemek firması kullandığı ana mutfak ve bulaşıkhaneye ile depoları, 5000 kişiye yemek yapılabilecek kapasite ve teknolojiye sahiptir. Engelsiz ÇOMÜ Öğrenci Birimi; engelli öğrencilerimize eğitim, barınma, beslenme gibi konularda her türlü çözüm ve danışmanlık hizmeti vermektedir. A101'den öğrenci ve personelimiz tüm market ihtiyaçlarını 7 gün boyunca 09:00 – 21:00 saatleri arasında karşılayabilir (Yaz döneminde 10:00 – 19:00 saatleri arası). Uçmayan Balon Dönerci, Battal Bey Çiğ Köfte ise öğrenci ve personelimiz için geç saatlere kadar hizmet vermektedir. Çeşitli kozmetik ürünleri, spor giyim, ÇOMÜ logolu hediyelik eşya, ders ve kültür kitapları satışının olduğu ÇOMÜ Kooperatifinin satış reyonu bulunmaktadır. PTT Terzioğlu Şubesi ile öğrenci ve personelimizin birçok postane ihtiyaçları karşılanmaktadır. Truva, Kamil Koç, Metro,

Ulusoy, Pamukkale ve İstanbul Seyahat Turizm; öğrenci ve personelimizin merkeze gitmeye gerek kalmaksızın şehirlerarası otobüs biletleri teminine yardımcı olmaktadır. Erkek berberi; tüm öğrenci ve personelimize hizmet vermektedir. Ayrıca Kampüs FM ve ÇOMÜ TV:ÇOMÜ İletişim Fakültesi Uygulama Radyosu ve Televizyonu modern stüdyoları ve kaliteli programları ile ÖSEM içerisinde hizmet vermektedir.

Çanakkale Onsekiz Mart Üniversitesi Terzioğlu Yerleşkesi içinde iki farklı blokta 350 kız 350 erkek olmak üzere 700 Öğrenciye ev sahipliği yapan Özel Ardes Öğrenci Yurdu, yurt binasının yanında Ardes Sosyal Etkinlik Merkezi bulunmaktadır. Sosyal etkinlik merkezinde kadın-erkek kuaförü, market, oyun salonu, Dinozor kafeterya, fitness salonu, veli misafirhanesi ve Çanakkale'nin en büyük açık büfe yemek alanı bulunmaktadır. Ardes Sosyal etkinlik merkezi öğrencilerimizin ve öğretim elemanlarımızın kullanımına açık durumdadır. Terzioğlu Yerleşkesi içinde Bayramefendi Osmanlı Kahvecisi, Yamaç Kafeterya ve Amfi Balkon Kafeterya da hizmet vermektedir. Yine kampüsümüz içerisinde farklı banklara ait ATM'ler öğrencilerin kullanımına açıktır.

Kampüsümüz içerisinde Türkiye'nin En Büyük Kreşi olan ÇOMÜ Çocuklar Evi Kreş ve Anaokulu bulunmaktadır ve öncelik üniversite personeli çocuklarına olacak şekilde hizmet vermektedir. Tüm bu sosyal etkinlik alan ve/veya merkezleri ile birlikte üniversite bünyesinde çok çeşitli öğrenci toplulukları yer almaktadır.

Kanıt 7.2.1

<https://cdn.comu.edu.tr/cms/otk/files/5-ogrenci-topluluklari-listesi.pdf>

<http://sks.comu.edu.tr/kultur-sube/salonlar.html>

<http://sks.comu.edu.tr/ogrenci-sosyal-etkinlik-merkezi.html>

<https://www.ardesogrenciyurdu.com/>

<http://cocuklarevi.comu.edu.tr/>

Kanıtlar

Kanıt 7.2.1

Durum	<input type="checkbox"/> Uygulama Yok <input type="checkbox"/> Olgunlaşmamış Uygulama <input checked="" type="checkbox"/> Örnek Uygulama
--------------	--

7.3-Programlar öğrencilerine modern mühendislik araçlarını kullanmayı öğrenebilecekleri olanakları sağlamalıdır. Bilgisayar ve enformatik altyapıları, programın eğitim amaçlarını destekleyecek doğrultuda, öğrenci ve öğretim üyelerinin bilimsel ve eğitsel çalışmaları için yeterli düzeyde olmalıdır.

7.3-Teknik Alt Yapı

Fakültemizde tüm öğrencilerin ve öğretim üyelerinin kullanımı için teknik donanıma sahip 3 adet bilgisayar laboratuvarı bulunmaktadır. Ayrıca bölüm öğrencilerimizin meslek hayatlarında faydalanacakları uygulamaların yüklü olduğu bir adet laboratuvar bulunmaktadır (Prof. Dr. Cengiz Akbulak Coğrafi Bilgi Sistemleri ve Veri Analizi Laboratuvarı).

Kanıtlar

Durum	<input checked="" type="checkbox"/> Uygulama Yok <input type="checkbox"/> Olgunlaşmamış Uygulama <input type="checkbox"/> Örnek Uygulama
--------------	--

7.4-Öğrencilere sunulan kütüphane olanakları eğitim amaçlarına ve program çıktılarına ulaşmak için yeterli düzeyde olmalıdır.

7.4-Kütüphane

Öğrenci ve öğretim elemanlarımız Çanakkale Onsekiz Mart Üniversitesi Terzioğlu Yerleşkesi'nde yer alan 7/24 kütüphane hizmetlerinden, çalışma salonu ve odalarından, online hizmetlerinden faydalanabilmektedir. Çanakkale Onsekiz Mart Üniversitesi kütüphaneleri koleksiyonunda bulunmayan yayınların, kullanıcıların akademik bilgi ihtiyaçlarının karşılanması amacıyla ülkemizdeki yurtiçi bilgi merkezleri ve kütüphanelerinden getirilmesi de "Kütüphaneler arası Ödünç" hizmeti ile mümkün olabilmektedir.

Çanakkale Onsekiz Mart Üniversitesi Kütüphane ve Dokümantasyon Daire Başkanlığı 2005–2006 eğitim öğretim yılından itibaren Terzioğlu Yerleşkesindeki 5.000 m² kapalı alana sahip mevcut binasına taşınmıştır. 2014 yılında kullanıma açılan ek binası ile birlikte şu an 8000 m² kapalı alanda 1000 kişilik oturma alanı 17 km raf uzunluğuna sahip zengin basılı ve elektronik koleksiyonu ile kullanıcılarına hizmet vermeye devam etmektedir. Terzioğlu Yerleşkesi içinde bulunan merkez kütüphanemiz ülkemizin en büyük kütüphanelerindedir. Öğrenci ve öğretim elemanlarımız Çanakkale Onsekiz Mart Üniversitesi Terzioğlu Yerleşkesinde yer alan kütüphane hizmetlerinden ve online hizmetlerinden 7/24 faydalanabilir. Kütüphanemizde; enformasyon hizmeti, elektronik yayınlara erişim (veri tabanları, e-dergiler, e-kitaplar), basılı süreli yayınlar, ödünç verme, seminer salonu ve grup çalışma odaları, tezler, kitap tarama ve kafeterya gibi olanaklar bulunmaktadır. Ayrıca kütüphane koleksiyonunda bulunmayan yayınların, kullanıcıların akademik ihtiyaçlarının karşılanması amacıyla ülkemizdeki diğer kütüphanelerden ve bilgi merkezlerinden ödünç alma hizmeti ile getirilmesi mümkündür.

Ayrıca bölümümüze ait Kartografya Laboratuvarı'nın bir bölümü bölüm kitaplığı olarak kullanılmakta ve çok sayıda süreli, akademik ve bilimsel yayın lisans, lisansüstü öğrencilerine ve öğretim elemanlarının kullanımına açık olarak bulunmaktadır.

Kanıtlar

Durum	<input checked="" type="checkbox"/> Uygulama Yok <input type="checkbox"/> Olgunlaşmamış Uygulama <input type="checkbox"/> Örnek Uygulama
--------------	--

7.5-Öğretim ortamında ve öğrenci laboratuvarlarında gerekli güvenlik önlemleri alınmış olmalıdır. Engelliler için altyapı düzenlemesi yapılmış olmalıdır.

7.5-Özel Önlemler

Yıllık olarak iş güvenliği uzmanlarınca laboratuvar ve dersliklerin güvenlik kontrolleri yapılmaktadır.

Bölümümüzün bulunduğu bina ve çevresinde 24 saat boyunca güvenlik personeli görev yapmaktadır. Mevcut güvenlik kameraları ile de binalarımız 24 saat gözetim altında tutulmaktadır. Bölümümüzün bulunduğu binada, engelli öğrencilerin ve öğretim elemanlarının katlara ulaşmasını sağlayabilecek alt yapı bulunmaktadır. Bunun yanı sıra binaların çevresindeki kaldırımlarda ve bina girişinde tekerlekli sandalye/araba geçişine olanak sağlayan rampalar bulunmaktadır.

Kanıtlar

Durum	<input checked="" type="checkbox"/> Uygulama Yok <input type="checkbox"/> Olgunlaşmamış Uygulama <input type="checkbox"/> Örnek Uygulama
--------------	--

8-KURUM DESTEĞİ VE PARASAL KAYNAKLAR

8.1-Üniversitenin idari desteği, yapıcı liderliği, parasal kaynaklar ve dağıtımında izlenen strateji, programın kalitesini ve bunun sürdürülebilmesini sağlayacak düzeyde olmalıdır.

8.1-Bütçe Süreci ve Kurumsal Destek

Bölüme/Programına yapılan harcamaların temel kaynağını katma bütçe gelirleri oluşturmaktadır. Katma bütçeden gelen fasıllar, Maliye Bakanlığı tarafından bir sene önceden üniversitelerden gelen öneriler dikkate alınarak düzenlenmekte ve sene başında üniversitelere tahsis edilmektedir. Devlet üniversitesi olan Çanakkale Onsekiz Mart Üniversitesi'nin bütçesi, ilgili yasal düzenlemelere uygun olarak her yıl TBMM Plan ve Bütçe Komisyonu'nda üniversiteler için yapılan bütçe görüşmelerinin ardından belirlenmektedir. TBMM Plan ve Bütçe Komisyonu'nda üniversiteler için yapılan bütçe

görüşmelerinin ardından belirlenmekte ve bu bütçe üniversitemiz Strateji Geliştirme Daire Başkanlığı tarafından üniversitemiz birimleri arasında ihtiyaçlara uygun olarak dağıtılmaktadır. Bütçenin bölümler arası dağılımı Dekanlık tarafından bölümdeki öğrenci ve öğretim üyesi sayılarına göre bölümlere paylaşılır ve Yönetim Kurulu Kararı ile uygulanır. Isınma, elektrik, bakım-onarım giderleri fakülte bütçesinden karşılanır

Kanıtlar

Durum	<input type="checkbox"/> Uygulama Yok <input type="checkbox"/> Olgunlaşmamış Uygulama <input type="checkbox"/> Örnek Uygulama
--------------	---

8.2-Kaynaklar, nitelikli bir öğretim kadrosunu çekecek, tutacak ve mesleki gelişimini sürdürmesini sağlayacak yeterlilikte olmalıdır.

8.2. Bütçenin Öğretim Kadrosu Açısından Yeterliliği

İnsan kaynaklarının yönetimi Çanakkale Onsekiz Mart Üniversitesi Personel Daire Başkanlığı ve Strateji Daire Başkanlığı tarafından norm kadro sayılarına ve atama kriterlerine göre planlanmakta olup takibi Rektörlük ve Genel Sekreterlik tarafından yapılmaktadır. Öğretim üyeleri maaşlarını 657 sayılı devlet memuru kanunu ve 2547 sayılı kanunun akademik personel maaş ücretleri hesaplama usullerine göre hesaplanmaktadır. Öğretim elemanlarının ek ders ücretleri 2547 nolu kanunun Ek Ders Usulü ve Esasları'na göre düzenlenmektedir. Ayrıca Akademik Teşvik Ödeneği Yönetmeliği'ne göre öğretim üyelerimiz proje, araştırma, yayın, tasarım, sergi, patent, atıflar, tebliğ ve almış oldukları akademik ödüller gibi akademik faaliyetleri için akademik teşvik ödeneği almaktadırlar.

Öğretim elemanları sürdürdükleri TÜBİTAK ve Bilimsel Araştırma Projeleri (BAP) kanalıyla ek gelir ve teçhizat edinebilirler. Üniversite tarafından desteklenen BAP projelerinin bütçesi, üniversitenin döner sermaye gelirinin üniversiteye giren kısmından yapılan % 5 kesintiyle oluşturulan fondan karşılanmaktadır. Bu destekler fakülte ve bölüm ayrımı gözetmeksizin öğretim üyeleri tarafından teklif edilen projelere göre verilmektedir. Üniversite tarafından desteklenen BAP projelerinin sayısında ve bu projelere ayrılan ödenek tutarlarında her yıl artış olmaktadır. Bilimsel araştırmalar için diğer kaynaklar; döner sermaye gelirleri, yurtiçi ve yurt dışı destekler ile TÜBİTAK ve DPT projeleri destek fonlarıdır. Öğretim üyelerimizin akademik gelişimlerini sürdürebilmeleri açısından gerekli olan kongre ve sempozyumlara katılım ücretleri, kongrenin uluslararası olması ve katılımın bildirili olması koşulu ile bütçesinin elverdiği imkanlar dahilinde fakülte tarafından desteklenmektedir

Kanıtlar

Durum	<input checked="" type="checkbox"/> Uygulama Yok
--------------	--

<input type="checkbox"/> Olgunlaşmamış Uygulama <input type="checkbox"/> Örnek Uygulama
--

8.3-Program için gereken altyapıyı temin etmeye, bakımını yapmaya ve işletmeye yetecek parasal kaynak sağlanmalıdır.

8.3-Altyapı Teçhizat Desteği

Program için gereken altyapıyı temin etmeye, bakımını yapmaya ve işletmeye yetecek parasal kaynak sağlanmalıdır.

Bölümümüz öğretim elemanlarımızdan gelen talepler doğrultusunda alt yapı ile ilgili isteklerini yazılı olarak bildirir. Müdürlük ilgili ihtiyaç ve Rektörlük Yapı İşleri ve Teknik Daire Başkanlığına bildirerek bütçe imkanları dahilinde bölümlerin alt yapı istekleri giderilmeye çalışılmaktadır.

Ayrıca bölüm öğretim elemanları tarafından Bilimsel Araştırma Projeleri (BAP) birimine başvuru yapılarak laboratuvar teçhizatları alınabilmektedir. Bunun yanı sıra TÜBİTAK tarafından verilen proje destekleri ile de gerekli cihaz alımlarının yapılması hedeflenmektedir

Kanıtlar

Durum	<input checked="" type="checkbox"/> Uygulama Yok <input type="checkbox"/> Olgunlaşmamış Uygulama <input type="checkbox"/> Örnek Uygulama
--------------	--

8.4-Program gereksinimlerini karşılayacak destek personeli ve kurumsal hizmetler sağlanmalıdır. Teknik ve idari kadrolar, program çıktılarını sağlamaya destek verecek sayı ve nitelikte olmalıdır.

8.4-Teknik ve İdari Hizmet Kadrosu Desteği

Çanakkale Onsekiz Mart Üniversitesi Lisansüstü Eğitim Enstitüsü Birim Görev Tanımları, teknik idari kadro yapısı tablolarında yer almaktadır (Tablo 8.1).

Tablo 8.4.1. İnsan ve Toplum Bilimleri Fakültesi İdari Yapısı

Birimi	Adı Soyadı	Dahili	E- Posta
Dekan	Prof. Dr. Onur ÖZBEK		onurozbek@comu.edu.tr

Dekan Yardımcısı	<u>Doç. Dr. Dilek KANTAR</u>		dkantar@comu.edu.tr
Dekan Yardımcısı	<u>Dr. Öğr. Üyesi Hüseyin YAMAN</u>		huseyinyaman@comu.edu.tr
Fakülte Sekreteri	Yusuf EĞİLMEZGİL	22023	yusufmezgilcomu.edu.tr yegilmezgilhotmail.com
Yazı İşleri	Hülya LEVENTOĞLU Esra KARAKURT	22013 22015	itbfyazicomu.edu.tr
Öğrenci İşleri Birimi	Sebla ÜNAL ERGEN Yeliz GÜDER	22004 22004	seblaunalcomu.edu.tr yelizgudercomu.edu.tr
Muhasebe Birimi	Kader YERLİKAYA Yeliz IŞIK	22006 22007	kader.yerlikayacomu.edu.tr isikyelizcomu.edu.tr
Evrak Kayıt	Yakup KÖSE	22016	yakupkosecomu.edu.tr
Basın Yayın Sorumlusu	Gülsüm YILDIRIM	22198	gulsumulukancomu.edu.tr
Baskı Çoğaltma İşleri	Alpaslan COŞKUN	22001	lion17hotmail.com

Bölüm ve Anabilim Dalları	Bölüm Sekreteri	Dahili	E-Posta
<ul style="list-style-type: none"> Arkeoloji Sanat Tarihi 	Gülsüm YILDIRIM	22198	gulsumulukancomu.edu.tr
<ul style="list-style-type: none"> Batı Dilleri ve Edebiyatları Psikoloji Sosyoloji 	Duygu Nedret ÇETİN	22032	duygunedretcomu.edu.tr
<ul style="list-style-type: none"> Coğrafya Türk Dili ve Edebiyatı 	Duygu Nedret ÇETİN	22032	duygunedret@comu.edu.tr
<ul style="list-style-type: none"> Doğu Dilleri ve Edebiyatları 	Halil Tefrik SÜZEN		
<ul style="list-style-type: none"> Felsefe Tarih 	Kamile ÇETİNBİLEK	22078	kcetinbilekcomu.edu.tr

Kanıtlar Tablo 8.4.1. İnsan ve Toplum Bilimleri Fakültesi İdari Yapısı	
Durum	<input type="checkbox"/> Uygulama Yok <input type="checkbox"/> Olgunlaşmamış Uygulama <input checked="" type="checkbox"/> Örnek Uygulama

9-ORGANİZASYON VE KARAR ALMA SÜREÇLERİ

9.1-Yükseköğretim kurumunun organizasyonu ile rektörlük, fakülte, bölüm ve varsa diğer alt birimlerin kendi içlerindeki ve aralarındaki tüm karar alma süreçleri, program çıktılarının gerçekleştirilmesini ve eğitim amaçlarına ulaşılmasını destekleyecek şekilde düzenlenmelidir.

Yükseköğretim kurumunun organizasyonu ile rektörlük, fakülte, bölüm ve varsa diğer alt birimlerin kendi içlerindeki ve aralarındaki tüm karar alma süreçleri, program çıktılarının gerçekleştirilmesini ve eğitim amaçlarına ulaşılmasını destekleyecek şekilde düzenlenmelidir.

Üniversiteler, fakülteler, enstitüler, yüksekokullar ile bunları oluşturan bölümler, anabilim veya anasanat dalları ve bilim veya sanat dallarının kuruluş, yönetim ve görev esaslarını kapsayan yönetmelik bulunmaktadır. Üniversitemiz yönetim ve organizasyonunda 2547 sayılı Yüksek Öğretim Kanunu hükümlerini uygulamaktadır. Üniversitenin yönetim organları Rektör, Üniversite Senatosu ve Üniversite Yönetim Kuruludur. Üniversitelerde Akademik Teşkilât Yönetmeliği kanıt olarak sunulmuştur ve enstitümüze (Tablo 9.1) ait akademik organizasyona bilgileri ilgili tablolarda verilmiştir.

<https://www.mevzuat.gov.tr/mevzuat?MevzuatNo=10127&MevzuatTur=7&MevzuatTertip=5>

[Şekil 9.1.1. Çanakkale Onsekiz Mart Üniversitesi İnsan ve Toplum Bilimleri Fakültesi Organizasyon Şeması](#)

görev

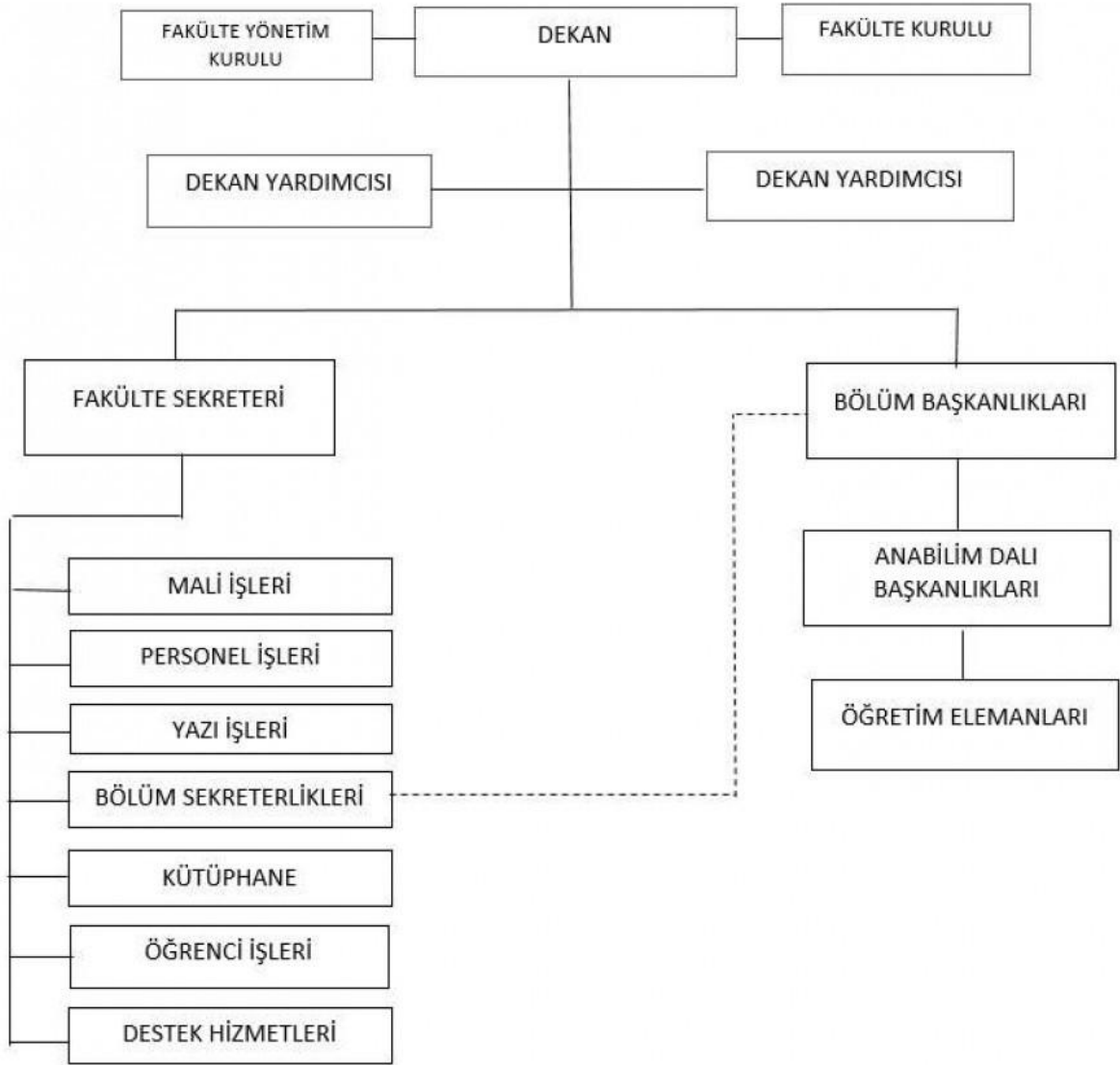

Kanıtlar

Şekil 9.1.1. Çanakkale Onsekiz Mart Üniversitesi İnsan ve Toplum Bilimleri Fakültesi Organizasyon Şeması

Durum

- Uygulama Yok
 Olgunlaşmamış Uygulama
 Örnek Uygulama

10-PROGRAMA ÖZGÜ ÖLÇÜTLER

10.1-Programa Özgü Ölçütler sağlanmalıdır.

--

Program öğretim planı, dersler ve diğer uygulamalarda programa özgü ölçütlerin nasıl sağlandığını anlatınız. Eğer mevcut varsa ya da yeni oluşturduysanız mutlaka özel ölçütlerinizi belirtiniz ve detaylı olarak açıklayınız. Özellikle Diş Hekimliği, Tıp, FEF, Mühendislik vb. alanlarda buna ihtiyaç duyulmaktadır.

Çanakkale Onsekiz Mart Üniversitesi İnsan ve Toplum Bilimleri Fakültesi Coğrafya Bölümü'nden mezun olan tüm öğrencilerimiz program çıktılarında yer alan yetkinlikleri kazanmış olarak mezun olmaktadır. Coğrafya Bölümünün 8 yarı yıllık öğretim planında yer alan derslerin her biri için programa özgü ölçütlerin sağlanması gereklidir. Bu dersler hakkında detaylı bilgiye, <https://ubys.comu.edu.tr/> web adresindeki Eğitim Kataloğu kısmından ulaşılabilir. Bunlar dışında ayrıca özel ölçüt belirlenmemiştir, fakat özel ölçütler belirlemeye yönelik çalışmalar devam etmektedir.

Bölümümüzden mezun olan öğrencilerimiz;

1- Doğrudan ya da dolaylı olarak Coğrafya ile ilişkili çeşitli birimlerde,

2- Çevre, yer bilimleri ve tarım gibi çeşitli sektörlerdeki işletme ve

3- Eğitim-Öğretim alanlarında personel, öğretim elemanı ve yönetici olarak çalışabilme imkânlarına sahip olabilmektedirler.

Kanıtlar

Durum

Uygulama Yok

Olgunlaşmamış Uygulama

Örnek Uygulama

SONUÇ

Üniversitemizin Kalite Güvencesi çalışmaları kapsamında programımız gerekli görülen tüm çalışmaları yerine getirmektedir. Bölümümüz personeli tarafından içselleşen kalite politikamız çerçevesinde tüm kararlar akademik kurul toplantılarında alınmakta, iç ve dış paydaşların önerileri doğrultusunda bölümün uygulamaları ve gelişimi kontrol edilmekte ve iyileştirmeler yapılmaktadır. Kalite politikamız kapsamında öğrencilerle ilgili tüm uygulamalar tanımlıdır ve yasal çerçevede yürütülmektedir. Öğrencilerle ilgili tüm süreçler yönetmelik ve yönergeler göre yapılmaktadır. Derslere öğretim elemanlarının görevlendirilmesi, açılacak olan dersler gibi eğitim öğretim ile ilgili durumlar akademik kurul kararları ile belirlenmektedir. Bu bağlamda ilgili komisyonlar oluşturulmuş, organizasyon şemaları yapılmış, görev tanımları ve iş akış şemaları tamamlanmıştır. Yıllık olarak Bologna Eğitim-Öğretim Bilgi Paketi çalışmaları, yıllık faaliyet raporları ve iç kontrol raporları ilgili birim yöneticiliğine sunulmaktadır. Ayrıca beş yılda bir stratejik plan hazırlanması gerekliliği görülmüş olup 2024- 2028 yıllarını kapsayan stratejik planımız üniversitemizin yeni vizyonu kapsamında hazırlanmıştır. Bölümümüzde sürekli bir akademik ve idari performans ölçüm, izleme ve değerlendirme mekanizması kurulmuştur. Bölüm performans göstergeleri ve değerlendirme anketleri yıllık olarak yenilenmektedir. İç ve dış paydaşlarımızla toplantılar düzenlenmektedir. Mezun ilişkilerimiz daha sıkı hale getirilmeye çalışılmaktadır. İç ve dış paydaşların katılımını arttırmak amacıyla anket çalışmalarına ağırlık verilmeye

çalışılmaktadır. Elde edilen tüm veriler ve içerikler Coğrafya Bölümü web sayfasında ayrıntılı olarak erişime açık halde olup tüm ilgililerle paylaşılmaktadır. 2024 yılı yukarıda bahsetmiş olduğumuz tüm alanlarda etkin çalışmaların yapıldığı bir yıl olarak değerlendirilmiştir.

Kanıtlar

Durum

- Uygulama Yok
- Olgunlaşmamış Uygulama
- Örnek Uygulama