



ÜYBS

Üniversite Yönetim Bilgi Sistemi

ÖZ DEĞERLENDİRME RAPORU

**ÇANAKKALE ONSEKİZ MART ÜNİVERSİTESİ
GELİBOLU PİRİ REİS MESLEK YÜKSEKOKULU
MUHASEBE VE VERGİ UYGULAMALARI PROGRAMI**

Prof.Dr. Ahmet Kamil TUNÇEL (Başkan)

Doç.Dr Polat YÜCEKAYA (Üye)

01.09.2021-31.09.2022

İÇİNDEKİLER

GİRİŞ	4
AMAÇ	4
KAPSAM	4
UYGULAMA PLANI	4
KOMİSYON ÜYLERİ	4
01. PROGRAMA AİT GENEL BİLGİLER VE GENEL ÖLÇÜTLER	5
01.1. PROGRAMIN KISA TARİHÇESİ VE SAHİP OLDUĞU İMKANLAR	5
01.2. PROGRAMIN ÖĞRETİM YÖNTEMİ, EĞİTİM DİLİ VE ÖĞRENCİ KABULÜ	6
01.3. PROGRAMIN İDARİ YAPISI ÖĞRETİM KADROSU	6
01.4. PROGRAMIN VİZYON VE MİSYONU	9
01.5. PROGRAMIN AMACI	10
01.6. PROGRAMIN HEDEFİ	11
01.7. KAZANILAN DERECE	11
01.8. ÖĞRENCİLERİN PROGRAMI SEÇERKEN SAHİP OLMASI GEREKEN YETKİNLİKLER	11
01.9. ÖĞRENCİLERİN ÖĞRENİMLERİ SONUNDA SAHİP OLACAĞI YETKİNLİKLER	11
01.10. PROGRAMIN MEVCUT ÖĞRENCİ PROFİLİ	12
01.11. PROGRAM MEZUNLARININ MESLEKİ PROFİLİ	12
01.12. PROGRAMIN PAYDAŞLARI	12
01.13. PROGRAMIN İLETİŞİM BİLGİLERİ	13
1. ÖĞRENCİLER	13
1.1. ÖĞRENCİ KABULLERİ	13
1.2. YATAY VE DİKEY GEÇİŞLER ÇİFT ANADAL VE DERS SAYMA	16
1.3. ÖĞRENCİ DEĞİŞİMİ	17
1.4. DANIŞMANLIK VE İZLEME	19
1.5. BAŞARI DEĞERLENDİRMESİ	20
1.6. PROGRAMDAN MEZUNİYET KOŞULLARI	22
2. PROGRAM EĞİTİM AMAÇLARI	23
2.1. TANIMLANAN PROGRAM EĞİTİM AMAÇLARI	23
2.2. PROGRAM AMAÇLARININ ÖĞRENCİLERİN KARIYER HEDEFLERİNE UYGUNLUĞU	25
2.3. PROGRAM AMAÇLARININ KURUM VE BİRİM ÖZGÖREVLERİNE UYGUNLUĞU	26
2.4. PROGRAM AMAÇLARININ PAYDAŞLAR DAHİL EDİLEREK BELİRLENMESİ	30
2.5. PROGRAM AMAÇLARINA ERİŞİM	31
2.6. PROGRAM AMAÇLARININ PAYDAŞLAR DAHİL EDİLEREK GÜNCELLENMESİ	32
2.7. PROGRAM AMAÇLARINA ULAŞILDIĞINA DAİR TEST ÖLÇÜTLERİ	33
3. PROGRAM ÇIKTILARI	34
3.1. PROGRAM ÇIKTILARININ BELİRLENME VE GÜNCELLENME YÖNTEMİ VE AMAÇLARA UYGUNLUĞU	34
3.2. PROGRAM ÇIKTILARINI ÖLÇME VE DEĞERLENDİRME YÖNTEMİ	38
3.3. MEZUNLARIN PROGRAM ÇIKTILARINI SAĞLAMASI	39
4. SÜREKLİ İYİLEŞTİRME	40
4.1. ÖLÇME VE DEĞERLENDİRME SONUÇLARININ SÜREKLİ İYİLEŞTİRMEYE YÖNELİK KULLANIMI	40
4.2. SOMUT VERİLERE DAYALI SÜREKLİ İYİLEŞTİRME ÇALIŞMALARI	48
5. EĞİTİM PLANI	52
5.1. PROGRAM ÇIKTILARINI VE AMAÇLARINI DESTEKLEYEN EĞİTİM PLANI (MÜFREDAT)	52
5.2. EĞİTİM PLANININ UYGULANMASI	55
5.3. EĞİTİM PLANI YÖNETİMİ	57
5.4. EĞİTİM PLANI BİLEŞENLERİ I	58
5.5. EĞİTİM PLANI BİLEŞENLERİ II	63
5.6. PROGRAM AMAÇLARI KAPSAMINDA GENEL BİR EĞİTİM PLANININ VARLIĞI	64
5.7. ANA TASARIM DENEYİMİ	65
6. ÖĞRETİM KADROSU	66
6.1. ÖĞRETİM KADROSUNUN YETERLİLİĞİ	66
6.2. ÖĞRETİM KADROSUNUN NİTELİKLERİ	68
6.3. ATAMA VE YÜKSELTME	70
7. ALT YAPI	72
7.1. EĞİTİM ÖĞRETİM İÇİN KULLANILAN TÜM ALANLAR	72

7.2. DİĞER ALANLAR VE ALT YAPI.....	73
7.3. TEKNİK ALT YAPI.....	75
7.4. KÜTÜPHANE.....	76
7.5. ÖZEL ÖNLEMLER.....	76
8. KURUM DESTEĞİ VE PARASAL KAYNAKLAR.....	77
8.1. BÜTÇE SÜRECİ VE KURUMSAL DESTEK.....	77
8.2. BÜTÇENİN ÖĞRETİM KADROSU AÇISINDAN YETERLİLİĞİ.....	78
8.3. ALTYAPI TECHİZAT DESTEĞİ.....	79
8.4. TEKNİK VE İDARİ HİZMET KADROSU DESTEĞİ.....	80
9. KURUM DESTEĞİ VE PARASAL KAYNAKLAR.....	82
10. PROGRAMA ÖZGÜ ÖZEL ÖLÇÜTLER.....	87
11. SONUÇ.....	88

ŞEKİL VE TABLOLAR

TABLO 1. PROGRAMDAKİ ÖĞRETİM ELEMANLARININ DAĞILIMI	7
TABLO 2. ÖĞRETİM KADROSUNUN DERS YÜKÜ DAĞILIMLARINA YÖNELİK İSTATİSTİKLER	7
TABLO 3. ÖĞRETİM ELEMANI BAŞINA DÜŞEN ÖĞRENCİ SAYISI	7
TABLO 4. ÖĞRETİM ELEMANLARININ AKADEMİK YAYINLARINA YÖNELİK İSTATİSTİKLER.....	7
TABLO 5. ÖĞRETİM KADROSUNUN ANALİZİ	8
TABLO 6. ÖĞRETİM KADROSUNUN TAMAMLANAN VEYA HALEN DEVAM ETMEKLE OLAN PROJELERİ	8
TABLO 7. ÖĞRETİM ELEMANLARININ ALDIĞI BURS VE ÖDÜLLER.....	9
TABLO 8. ÖĞRETİM ELEMANLARININ MARKA, TASARIM, PATENT SAYILARI	9
TABLO 9. PROGRAMA KAYITLI ÖĞRENCİ SAYISINA YÖNELİK İSTATİSTİKLER	14
TABLO 10. PROGRAMDAN MEZUN OLAN ÖĞRENCİ SAYISINA YÖNELİK İSTATİSTİKLER	15
TABLO 11. PROGRAMA MERKEZİ YERLEŞTİRME SINAVIYLA KAYIT OLAN ÖĞRENCİ SAYISI.....	15
TABLO 12. ÖĞRENCİLERİN DERSLERE DEVAM DURUMLARI	15
TABLO 13. SON 2 YILA AİT MERKEZİ YERLEŞTİRME SINAVI PUANLARIMIZ.....	15
TABLO 14. BİGA MESLEK YÜKSEKOKULU STRATEJİK EYLEM PLANI.....	45
TABLO 15. PROGRAM ÖĞRETİM PLANI	54
TABLO 16. BÖLÜMDEKİ ÖĞRETİM ELEMANLARININ DAĞILIMI	66
TABLO 17. BÖLÜMDE ÖĞRETİM ELEMANI BAŞINA DÜŞEN ÖĞRENCİ SAYISI	66
TABLO 18. PROGRAMDA ÖĞRETİM ELEMANI BAŞINA DÜŞEN ÖĞRENCİ SAYISI.....	67
TABLO 19. ÖĞRETİM KADROSUNUN DERS YÜKÜ DAĞILIM.....	67
TABLO 20. ÖĞRETİM KADROSUNUN HAFTALIK YÜK ÖZETİ.....	67
TABLO 21. ÖĞRETİM KADROSUNUN YAYINLARI	68
TABLO 22. ÖĞRETİM KADROSUNUN PROJELERİ.....	68
TABLO 23. ÖĞRETİM KADROSUNUN DETAY ANALİZİ	69
TABLO 24. İDARİ FAALİYETLERE AİT ORGANİZASYON ŞEMASI	86
TABLO 25. AKADEMİK FAALİYETLERE AİT ORGANİZASYON ŞEMASI.....	86

GİRİŞ

Günümüzde artan kamu ve vakıf üniversiteleri sayıları da dikkate alınarak sürdürülebilir rekabet avantajı kazanmak, eğitim ve öğretim de kaliteyi nicelik ve niteliksel anlamda arttırmaya çalışmak, girişimci ve yenilikçi üniversitelerin başında yer almak ve araştırma üniversiteleri arasına girmek vizyonuyla üniversitemiz Gelibolu Piri Reis Meslek Yüksekokulu Muhasebe ve Vergi Bölümü Muhasebe ve Vergi Uygulamaları Programı'nın öz değerlendirme raporunu oluşturma ihtiyacı hasıl olmuştur.

Bu Öz Değerlendirme Raporu; Çanakkale Onsekiz Mart Üniversitesi, Gelibolu Piri Reis Meslek Yüksekokulu Muhasebe ve Vergi Bölümü Muhasebe ve Vergi Uygulamaları Programı'nın eğitim öğretim kalitesini artırabilmesi ve gerçekleşen hızlı değişimlere ayak uydurabilmesi için uygulaması gereken stratejik gereksinimleri iç ve dış paydaşlardan elde edilen geri bildirimler doğrultusunda değerlendirmek amacıyla hazırlanmıştır. Bu raporun ortaya koyduğu eksik ve sorunlar irdelenip, sonuçlarını değerlendirilerek gerekli revizyon ve güncellemeler de ileri de yapılacaktır. Zira bu raporun programımızın bütün sorunlarını tespit etmesi veya çözmesi beklenmemekte fakat sorunların tespit edilmesinde ve çözülmesinde önemli rehberlerden biri olarak kullanılması amaçlanmaktadır.

Amaç

Bu çerçevede bu raporun temel amacı; programımızın günümüzün ve geleceğin rekabet koşullarıyla uyumlu hale getirilmesi doğrultusunda kapsamlı bir öz değerlendirmede bulunarak bölgesel anlamda tercih edilirliliğimizi arttırarak üniversitemizin sürdürülebilir rekabet üstünlüğüne anlamlı katkılar sunmaktır.

Kapsam

Bu dokümanda sunulan bilgiler Çanakkale Onsekiz Mart Üniversitesi, Gelibolu Piri Reis Meslek Yüksekokulu Muhasebe ve Vergi Bölümü Muhasebe ve Vergi Uygulamaları Programı örgün öğretim programlarını kapsamaktadır. Bu doküman özdeğerlendirme komisyonu üyeleri tarafından tüm iç ve dış paydaşların önerileri ışığında hazırlanmıştır.

Uygulama Planı

Program danışmanlığımızca yürütülen bu süreçte öncelikle alanında uzman öğretim elemanlarımız arasından 3 kişilik bir öz değerlendirme komisyonu oluşturulmuştur. Ardından bu komisyon tüm iç ve dış paydaşlardan gerekli bilgi ve önerileri temin ederek bu raporun hazırlanmasına katkı sunmuştur.

01. PROGRAMA AİT GENEL BİLGİLER VE GENEL ÖLÇÜTLER

01.1. Programın Kısa Tarihçesi ve Sahip Olduğu İmkanlar

3 Temmuz 1992 tarihinde, 3837 sayılı kanunla kurulan Çanakkale Onsekiz Mart Üniversitesi, 1992-1993 Eğitim-Öğretim yılında Trakya Üniversitesi'nden devredilen Çanakkale Eğitim Fakültesi, Çanakkale Meslek Yüksekokulu ve Biga Meslek Yüksekokulu ile eğitim-öğretim hayatına başlamıştır. 1 Lisansüstü Eğitim Enstitüsü, 18 Fakülte, 4 Yüksekokul, 13 Meslek Yüksekokulu ile beraber üniversitemiz toplam 36 eğitim birimine ulaşmıştır. Bunların yanı sıra; 45 Araştırma ve Uygulama Merkezi de faal haldedir ve Türkiye'nin en iyi kütüphanelerinden birine sahiptir. Programımızın bulunduğu Gelibolu Piri Reis Meslek Yüksekokulu YÖK'ün 14.02.1994 tarih ve 2547/2880 sayılı kararı ile 1994-1995 Eğitim ve Öğretim yılında faaliyetine Lapseki de başlamıştır. 1995-1996 Eğitim ve Öğretim yılında ise ilk mezunlarını vermiştir. 01 Ekim 1997 tarihinden itibaren Gelibolu Belediyesi'nin tahsis ettiği binada eğitim öğretim faaliyetlerini sürdürmüştür. Meslek Yüksekokulumuz 12 Temmuz 2015 tarihinde yeni hizmet binasına taşınarak eğitim öğretim faaliyetlerini sürdürmeye devam etmektedir.

Gelibolu Meslek Yüksekokulu olarak Eğitim-Öğretim veren Yüksekokulumuzun adı, 22.09.2000 tarih ve 2548/2880 sayılı kanunla değişik 7/d-2 maddesi uyarınca "Gelibolu Piri Reis Meslek Yüksekokulu" olarak değiştirilmiştir. Yüksekokulumuzda, 2009 yılında Yüksek Öğretim Kurulunun Bölüm ve Program isimleri ile ilgili çalışmaları sonrasında mevcut Bölüm ve Programların isimleri değiştirilmiş, ilgili çalışmaya uygun hale getirilmiştir. 2018-2019 Eğitim Öğretim yılında Meslek Yüksekokulumuz 5 bölüm ve 6 programla Eğitim-Öğretim faaliyetlerini sürdürmektedir. Hizmet binamız 2 katlı olup, yaklaşık 7.000 m² kullanılabilir kapalı ve 46.330 m² açık alana sahiptir. Okulumuzun öğrenci kapasitesi yaklaşık 1.500 kişidir. 110 kişilik iki adet, 90 kişilik 7 adet, 80 kişilik 6 adet, 30 kişilik 6 adet sınıf, 3 adet laboratuvar, 2 otel uygulama odası, 1 yemekhane, 1 adet arşiv odası, 1 adet kantin, 37 adet akademik ve idari ofis, 1 adet personel dinlenme odası, 1 adet toplantı salonu, 1 adet açık basketbol ve voleybol sahası bulunmaktadır. Ayrıca öğrencilerimiz Prof.Dr. Ramazan Aydın yerleşkesi ve Terzioğlu yerleşkesinde bulunan kütüphane imkanlarımızdan da faydalanabilmektedir.

Gelibolu Piri Reis Meslek Yüksekokulu Muhasebe Ve Vergi Bölümü öğrencilerimize sürekli değişen ve gelişen işletme ve yönetim alanında gerekli eğitim ve öğretimin verilmesini sağlamak amacıyla, ilgili sektörlerle işbirliği sonucu seminer, panel ve konferanslar düzenlenmektedir. Ayrıca Gelibolu ve yakın ilçelerde programımızın tanıtımı yapılmakta ve mezunlarımızla da sıkı iletişim içerisinde olmaya gayret gösterilmektedir.

01.2. Programın Öğretim Yöntemi, Eğitim Dili ve Öğrenci Kabulü

Meslek Yüksekokulumuz Muhasebe Ve Vergi Bölümüne bağlı Muhasebe Ve Vergi Uygulamaları Programı yukarıda bahsedilen tüm bu imkanlar kapsamında öğrencilere kamu, özel sektör, sivil toplum kuruluşları ve/veya girişimcilik alanında iş fırsatı sunan, nitelikli ara eleman yetiştirmeyi amaçlayan dört yarıyıllık tam zamanlı bir önlisans programıdır. Meslek Yüksekokulumuzun en çok tercih edilen programları arasında yer alan Muhasebe Ve Vergi Uygulamaları Programının halen Örgün öğretimi bulunmaktadır. Eğitim dili Türkçe olmakla birlikte zorunlu yabancı dil dersi İngilizce'dir ve ek olarak mesleki yabancı dil dersi de müfredatında seçmeli ders olarak bulunmaktadır. Programımızın örgün ve ikinci öğretim programları Ocak 2022 tarihi verilerine göre 60'şar kişilik kontenjan hakkına sahiptir. YKS sistemine göre TYT puan türünden 150 puan ve üzeri alan öğrencilerini kabul etmektedir. 2021 yılında taban puan 230,52 olarak tespit edilmiştir. Muhasebe ve Vergi Uygulamaları programına

kaydolan öğrenciler, programdan mezun olabilmek için öngörülen müfredattaki tüm dersleri almak zorundadırlar. Öğrencilerimiz mezun olmadan önce 30 iş günü staj yapmak zorundadırlar. Programda stajların takibine ve sürdürülebilirliğine azami derecede önem verilmekte ve öğrencinin staja başladıktan 15 gün sonra staj yaptığı kurumdan takip yazısı istenmektedir. Öğrenciler staj teslim dosyalarını bir sonraki akademik dönemi takip eden ve ders seçimlerinin yapıldığı zaman ilgili program danışmanlarına teslim ederler.

01.3. Programın İdari Yapısı Öğretim Kadrosu

Muhasebe Ve Vergi Bölümüne bağlı Muhasebe Ve Vergi Uygulamaları Programımızda kadrolu olarak görev yapan bir Prof. Dr., bir Doçent Doktor ve bir Öğretim Görevlisi bulunmaktadır. Program başkanı bölüm başkanına bölüm başkanı da birim yöneticisine bağlı olarak görev yapmaktadır. Program başkanı ve bölüm başkanı ortaklaşa buldukları bir komisyonda programa ait dersler, öğretim planı, staj kriterleri ve sınav takvimi gibi konuları aktif olarak planlamaktadır. Aşağıda aktarılanlardan da anlaşılacağı üzere programımız hedefleri olan bu hedeflerin ulaşılabilirliğini sürekli test ederek bu hedeflere doğru ilerleyen, şeffaf ve katılımcı bir yönetim tarzıyla ilgili tüm paydaşları sürece dahil etmeye çalışan deneyimli kadrosuyla güçlü ve rekabetçi bir yapıya sahiptir.

01.4. Programın Vizyon ve Misyonu

Programın Vizyonu; Uluslararası bilinirliği yüksek ve Türkiye'nin en çok tercih edilen Önlisans Programı haline gelmek.

Programın Misyonu; Endüstri 4.0'ın gerektirdiği çağdaş görgü ve bilgi düzeyine ulaşmak için özgün değerlere sahip, araştırmacı bir akademik kadro anlayışıyla çağdaş öğretim teknikleri kullanarak toplumsal değerlere saygılı inovatif girişimlere imza atacak nitelikli girişimciler ile sanayi, özel sektör, kamu ve STK'ların nitelikli ara eleman ihtiyacı için gerekli donanımına sahip kaliteli insan kaynağını yetiştirmeyi misyon edinmiştir.

Programımızın vizyon ve misyonunu oluşturan temel amaçlar;

Eğitim, öğretim ve araştırma kalitesi ile Türkiye'de tercih edilen;

Teknolojik gelişmelere duyarlı, toplumun ve sektör temsilcilerinin beklentilerine uygun İnsan kaynağı yetiştiren;

Uluslararası akademik çevrede bölümümüzü en etkin şekilde temsil eden; Öğretim elemanları ile sonuç odaklı bir eğitim profili oluşturan;

Katılımcı, kendine güvenen bireyler yetiştiren;

Uluslararası değerlere saygılı, post modern yönetim ilkelerini ve toplam kalite anlayışını benimsemiş, kendini sürekli yenileyen bir program olmaktır.

Programımızın vizyon ve misyonunu oluşturan temel değerler;

Atatürk İlke ve İnkılaplarına bağlı olmak,

Vatan sevgisiyle görevini anayasa, uluslararası hukuk ilkeleri, insan hakları ve yükseköğretim mevzuatıyla ilgili tüm yasal düzenlemelere uyarak yerine getirmek,

Din, dil, ırk, milliyet, renk, düşünce farklılığı gözetmeksizin insanları sevmek ve saymak,

Çalışmaktan, doğruluktan ve dürüstlükten taviz vermemek,

Üniversitenin misyon ve vizyonuna bağlı olmak,

Bilimin uluslararası kabul görmesine inanmak,

Yenilikçi olmak, deęişimi yönetmek ve gerçekleştirmek,
Kurumsal baęlılığa, kurum içinde uyum ve dayanışmaya önem vermek,
Zaman yönetimine özen göstererek sürekli mükemmellięi yakalamaya çalışmak,
İşimizi sevmek ve özgün araştırmalar yapmak,
Sürdürülebilir rekabet avantajı sağlamak.

01.5. Programın Amacı

Finansal muhasebe bilgilerini öğrenip, finansal muhasebe ile ilgi dönem içi ve dönem sonu işlemlerini teorik ve pratik olarak uygulayabilme alt yapısına sahip olan maliyet ve finans bilgilerinin kavramış ve finansal tabloları hazırlayıp analizini yapabilen ve yorumlayabilen, sosyal güvenlik işlemlerini ve vergi hesaplamalarını yapan, muhasebe belgelerini işleyip beyanname düzenleyebilen, ticari hayatta kullanılan belgeleri tanıyıp kullanabilen, muhasebe verilerinin mevzuata uygunluęunu kontrol edip deęerlendirebilen, Muhasebe ve Vergi Uygulamaları temel kavramlarını, amaçlarını ve çevreyle olan ilişkilerini, işletme fonksiyonlarını ve bunlar arasındaki ilişkileri kavrayabilen, iletişim bilgi ve becerilerini sağlayıp sorumluluk alabilen ve alanında yenilikleri takip edebilen, ekip ve proje çalışmalarına yatkın, insan ilişkileri ve iletişime azami derecede önem veren, girişimcilik ruhuna sahip. bilgisayar bilen (azami Office ve SPSS programları düzeyinde), yabancı dil öğrenmeye önem veren öğrenciler yetiştirmeyi amaç edinmektedir.

01.6. Programın Hedefi

Program mezunlarının, yetişmiş işgücü potansiyeli olarak, çalışacakları sektörle ilgili ulusal ve uluslararası platformda yaşanan güncel gelişmeleri takip eden, muhasebe bilgi becerisi yüksek, özgüveni tam, mesleki bilgi ve mevzuata hakim yenilikçi ara elemanlar olarak hizmet vermeleri hedeflenmektedir.

01.7. Kazanılan Derece

Muhasebe ve Vergi programını bitiren öğrenciler önlisans diploması almaya hak kazanmaktadır. Bu programdan mezun olabilmek için öğrencilerin; Öğretim programlarındaki tüm derslerden 4.00 üzerinden en az 2.00 Genel Not Ortalamasına sahip olmaları ve 120 AKTS kredisi almaları zorunludur. Ayrıca stajlarını belirtilen sürede ve özellikle tamamlamaları gerekmektedir. Genel not ortalaması ise yerel krediye göre hesaplanmaktadır.

01.8. Öğrencilerin Programı Seçerken Sahip Olması Gereken Yetkinlikler

Öğrencilerin bir lise mezunu olması gerekliliklerin yanı sıra yeni ÖSYM sınav yönetmelięine göre 2018 YKS sistemine göre TYT puan türünden 150,000 puan ve üzeri almış olmaları gerekir. Ayrıca analitik düşünebilme, sayısal yetkinlikler, bireysel ve çevresel farkındalık, empati, eksikleri fark edebilme ve sorunlara çözüm önerileri geliştirebilme, fikir ve proje geliştirebilme, girişkenlik ve girişimci ruha sahip olma, belirsizliklere katlanabilme, mücadelecî ruha sahip olma, okumaktan ve yeni şeyler öğrenmekten zevk alma, yeniliklere ve deęişime açık olma, yenilikleri takip etme, günümüz dünyasında her sektördeki güncel ekonomik gelişmelere mikro ve makro düzeyde ilgi duyma gibi yetkinliklere sahip olmaları bu programda alacakları eğitim sürecinde onlara katkı sağlamaktadır.

01.9. Öğrencilerin Öğrenimleri Sonunda Sahip Olacağı Yetkinlikler

Öğrencilerimize sürekli değişen ve gelişen rekabet koşullarının gerektirdiği eğitim ve öğretimin verilmesini sağlamak amacıyla, ilgili sektörlerle işbirliği sonucu seminer, panel ve konferanslar düzenlenmekte ve işletme ziyaretlerine gidilmektedir.

Muhasebe ve Vergi Uygulamaları programından mezun olan öğrenciler kamu ve özel sektör işletmelerin tüm bölümlerinde (muhasabe, üretim, yönetim, halkla ilişkiler, kurumsal iletişim, insan kaynakları, pazarlama, finansman, bankacılık, sigortacılık, mümessillik vb. gibi) çalışma olanaklarına sahiptirler.

01.10. Programın Mevcut Öğrenci Profili

Hemen her alandan her öğrencinin tercih ettiği bir önlisans programı olan Muhasebe ve Vergi Uygulamaları önlisans programımızı ağırlıklı olarak Marmara ve Ege Bölgelerindeki il ilçelerden gelen her türlü lise mezunları tercih etmektedir.

01.11. Program Mezunlarının Mesleki Profili

Muhasebe ve Vergi Uygulamaları programı mezunları kamu kurumlarında, özel işyerlerinde, sivil toplum kuruluşlarında veya yasal şartları sağladıktan sonra girişimci olarak kendi işyerlerini açıp çalışabilmektedirler. Programımızı başarıyla tamamlayan öğrenciler çeşitli sektörlerde faaliyet gösteren şirketlerin muhasabe, finansman, üretim, pazarlama, satış, insan kaynakları ve idari işler gibi farklı bölümlerinde iş imkanlarına sahip olabilmekte, ayrıca; kendi işletmelerini kurma ve yönetme becerilerine de sahip olmaktadır.

01.12. Programın Paydaşları

Programımızın gelişebilmesi, eğitim kalitesini artırabilmesi, tüm paydaşların desteği ile mümkün olabilecektir. Bu amaçla paydaşları belirleyerek onların durumlarını da dikkate alacak şekilde stratejilerini belirlemiştir. Programımızın bu kapsamda paydaşları şu şekilde belirlenmiştir:

- ÇOMÜ Rektörlüğü
- Yükseköğretim Kurulu Başkanlığı
- Serbest Muhasebeci Mali Müşavirler
- Yeminli Mali Müşavirler
- Denetim Şirketleri
- Vergi Dairesi Çalışanları
- Vergi Müfettişleri
- Özel Sektör Kuruluşları
- Sivil Toplum Kuruluşları
- Bankalar,
- Akademik personelimiz
- Mezunlarımız.

01.13. Programın İletişim Bilgileri

Gelibolu Piri Reis Meslek Yüksekokulu
Muhasebe Ve Vergi Bölümü
Muhasebe Ve Vergi Uygulamaları Programı

Yazıcızade Mahallesi Öğretmen Refet Angın Caddesi
No:13 17500 Gelibolu / Çanakkale

Muhasebe Ve Vergi Uygulamaları Programı Danışmanı
Doç.Dr. Polat YÜCEKAYA

E-posta : polatyucekaya@comu.edu.tr
Telefon : 0 (286) 566 39 22 Dahili: (136)
Faks : 0 (286) 566 39 11

SONUÇ

ÖRNEK UYGULAMA

KANIT

Birim / Program Web Sitesi, 2018-2020 Birim (Gelibolu Piri Reis MYO) Stratejik Eylem Planı, 2019 Gelibolu Piri Reis MYO Kurum İç Değerlendirme Raporu, 2018-2022 Program Stratejik Eylem Planı, 2019 Bölüm Performans Göstergeleri ve Değerlendirme Anketleri, 2020 Birim ve Program Faaliyet Raporları.

Kanıt linkleri:

<http://gelibolu.comu.edu.tr/muhasebe-ve-vergi-uygulamalari-programi.html>

<http://gelibolu.comu.edu.tr/kalite-guvencesi/tum-programlari-stratejik-planlari.html>

1. ÖĞRENCİLER

1.1. Öğrenci Kabulleri

Çanakkale Onsekiz Mart Üniversitesi Gelibolu Piri Reis Meslek Yüksekokulu Muhasebe Ve Vergi Uygulamaları Programı önlisans programına öğrenci kabulleri, Yükseköğretim Kurulu (YÖK), Öğrenci Seçme ve Yerleştirme Merkezi (ÖSYM) Başkanlığı ile Rektörlük tarafından belirlenen ilkeler ve akademik takvim ile ilan edilen tarihler arasında, istenen belgeler ile birlikte Meslek Yüksekokulumuz öğrenci işleri kayıt bürosu tarafından yapılmaktadır. Meslek Yüksekokulumuz Muhasebe Ve Vergi Uygulamaları Programı YKS sistemine göre TYT puan türünden 150,000 puan ve üzeri alan öğrencilerini kabul etmektedir. Buna istinaden program örgün öğretim olarak 60+2 kişilik örgün öğretim kontenjanıyla eğitim-öğretime devam etmektedir. Programımızın eğitim dili Türkçe olup yabancı dil olarak zorunlu İngilizce ve seçmeli mesleki yabancı dil (İngilizce) dersleri bulunmaktadır. Muhasebe ve Vergi Uygulamaları programına kaydolun öğrenciler, programdan mezun olabilmek için öngörülen müfredattaki tüm dersleri almak zorundadırlar.

Öğrencilerimiz mezun olmadan önce 30 iş günü staj yapmak zorundadırlar. Programda stajların takibine ve sürdürülebilirliğine azami derecede önem verilmekte ve öğrencinin staja başladıktan 15 gün sonra staj yaptığı kurumdan takip yazısı istenmektedir. Öğrenciler staj teslim dosyalarını bir sonraki akademik dönemi takip eden ve ders seçimlerinin yapıldığı zaman ilgili program danışmanlarına teslim ederler. Muhasebe Ve Vergi Uygulamaları programından mezun olan öğrenciler başta muhasebe olmak üzere kamu ve özel sektör işletmelerin tüm bölümlerinde (üretim, yönetim, halkla ilişkiler, kurumsal iletişim, insan kaynakları, pazarlama, finansman, bankacılık, sigortacılık, mümessillik vb. gibi) çalışma olanaklarına sahiptirler. Programımız bu kapsamda mezunlarının, nitelikli biçimde yetişmiş işgücü potansiyeli olarak, çalışacakları sektörle ilgili ulusal ve uluslararası platformda yaşanan güncel gelişmeleri takip eden, iletişim becerisi yüksek, özgüveni tam, girişimci ve yenilikçi uzmanlar olarak hizmet vermelerini hedeflemektedir. Bu doğrultuda öğrencilere işletmelerin sahip oldukları para, insan gücü, bilgi ve teknolojiye en iyi biçimde yararlanmayı sağlayacak çalışma düzeninin planlanması için ofis bilgilerini arttırmaya yönelik teorik bilgiler verilmekte, uygulamalı derslerle de öğrenciler iş hayatına hazırlanmaktadır.

Muhasebe Ve Vergi Uygulamaları Programı 1994-1995 öğretim yılında öğrenci almaya başlamış ve ilk mezunlarını 1996 yılında vermiştir. YÖK mevzuatında gerçekleştirilen yenilik gereği başarısızlık ve süre nedeniyle atılan öğrencilerden sonra öğrenci sayımız yeniden hesaplanmıştır. Bu kapsamda kurulduğumuz günden bugüne mezun olan öğrencilerimiz, halen aktif kayıtlı bulunan öğrencilerimiz ve yıllara göre YKS puanlarımız aşağıdaki tablolarda detaylı olarak gösterilmiştir. Muhasebe Ve Vergi Uygulamaları Programı örgün öğretim doluluk oranımız %100'dür.

Ayrıca programımızın son 10 yıla ait taban puan verileri üniversitemiz öğrenci işleri daire başkanlığından takip edilmektedir.

SONUÇ

ÖRNEK UYGULAMA KANIT

Birim / Program Web Sitesi, 2018-2020 Birim (Gelibolu Piri Reis MYO) Stratejik Eylem Planı, Gelibolu Piri Reis MYO Kurum İç Değerlendirme Raporu, Program Stratejik Eylem Planı, Birim ve Program Faaliyet Raporları.

Kanıt linkleri:

<http://gelibolu.comu.edu.tr/muhasebe-ve-vergi-uygulamaları-programı.html>
<http://gelibolu.comu.edu.tr/kalite-guvencesi/tum-programların-stratejik-planları.html>
<http://gelibolu.comu.edu.tr/kalite-guvencesi/tum-programların-faaliyet-raporu.html>
<http://gelibolu.comu.edu.tr/ic-kontrol.html>

1.2. Yatay ve Dikey Geçişler Çift Anadal ve Ders Sayma

Yatay ve dikey geçişle öğrenci kabulü, çift ana dal, yan dal ve öğrenci değişimi uygulamaları ile başka kurumlarda ve/veya programlarda alınmış dersler ve kazanılmış kredilerin değerlendirilmesinde uygulanan politikalar ayrıntılı olarak tanımlanmış ve uygulanıyor olmalıdır.

Tüm yatay geçişler, 24/4/2010 tarihli ve 27561 sayılı Resmî Gazete'de yayımlanan Yükseköğretim Kurumlarında Önlisans ve Lisans Düzeyindeki Programlar Arasında Geçiş, Çift Anadal, Yan Dal ile Kurumlar Arası Kredi Transferi Yapılması Esaslarına İlişkin Yönetmelik hükümlerine göre yapılır.

ÇOMÜ'ye bağlı fakülte, yüksekokul ve bölümler arası yatay geçişler ise, Yükseköğretim Kurumlarında Önlisans ve Lisans Düzeyindeki Programlar Arasında Geçiş, Çift Anadal, Yan Dal ile Kurumlar Arası Kredi Transferi Yapılması Esaslarına İlişkin Yönetmelik ve Üniversite Senatosunca kabul edilen esaslara göre yapılmaktadır. Yatay geçiş yapan öğrencilerin öğrenim sürelerinin hesabında, öğrencilerin gelmiş olduğu kurumda geçirmiş olduğu süreler de hesaba katılır. Toplam süre, kanunla belirtilen süreyi aşamaz.

Diğer bir yükseköğretim kurumunda öğrenci iken, ÖSYM tarafından yapılan merkezi yerleştirme sınavı veya başarı duruma göre yatay geçiş ile Muhasebe ve Vergi Uygulamaları Programına kayıt yaptırdığı takdirde daha önce kayıtlı buldukları yükseköğretim kurumunda CC ile başarılı oldukları dersler için, öğrenimine başladıkları ilk yarıyılın ilk haftasında öğrenci işlerine başvurarak, bu derslerin muafiyeti talebinde bulunabilirler. Meslek Yüksekokulumuz Müdürlüğü muafiyet talebinde bulunan öğrencinin, daha önce almış olduğu dersleri, ilgili program danışmanının görüşünü alarak hangi derslerden denklik nedeni ile geçmiş kabul edileceğini onaylar. Bu şekilde kaydı yapılan bir öğrenci, intibak ettirildiği yarıyıldan önceki yarıyıla ait olan ve muaf olmadığı dersleri tamamlamak zorundadır. Öğrencilerin Üniversite dışındaki örgün öğretim programlarında daha önceden başardığı ve muaf olduğu ders/dersler ÇOMÜ Önlisans-Lisans Eğitim, Öğretim ve Sınav Yönetmeliğinin 22 nci maddesinde yer alan Sınavların Değerlendirilmesi ve Notların Değerlendirilmesine göre dönüştürülerek DNO ve GNO hesabına katılır. Bu süre azami süreden düşülür ve öğrenci programında derslerini bu kalan süre içerisinde tamamlar.

Herhangi bir yükseköğretim kurumundan mezun olan, kayıt sildiren, bir yükseköğretim kurumuna kayıtlı iken Ölçme, Seçme ve Yerleştirme Merkezi tarafından yapılan sınavlar sonucu veya özel yetenek sınavları sonucu üniversitemize kayıt yaptıran ve muafiyet talebinde bulunanların, ilgili yönetim kurullarınca değerlendirilmesi yapılır ve muafiyet talebi uygun görülen öğrencilerin muaf tutulduğu derslerinin başarı notları, bu Yönetmeliğin 22 nci maddesindeki başarı notuna dönüştürülür. Bunun sonucunda genel not ortalaması 2.00 ve üzerinde olan öğrencilerden üst yarıyıldan ders almak isteyenlerin, bulunduğu yarıyıldan muaf tutulduğu derslerin toplam kredisinin programdaki o yarıyılın toplam kredisinin en az yarısı olması halinde; intibak ettirildiği yarıyıl ve önceki yarıyıldarda almadığı ve başarısız olduğu dersler ile birlikte bir üst yarıyıldan ders alabilmeleri konusunda meslek yüksekokulu yönetim kurulumuz yetkilidir. Muafiyet kararının alındığı yarıyıldan başvurması halinde, muaf olduğu dersi/dersleri almak isteyen öğrenci tekrar alabilir.

Öğrencinin üst yarıyıldan ders almış olması üst yarıyıldan olduğu anlamına gelmez. Müfredatta zorunlu olan dersler için muafiyet sınavları, her dönemin başında İngilizce I ve II dersleri için de yapılmaktadır. Söz konusu sınavlardan geçer not alan öğrenciler müfredattaki ilgili dersten muaf olmakta ve notları öğrencilerin transkriptlerine işlenmektedir. Mezun olan öğrenciler Dikey Geçiş Sınavına (DGS) girerek veya sınavsız aşağıda belirtilen lisans bölümlerine devam edebilmektedirler. Bankacılık, Bankacılık ve Finans, Bankacılık ve Finansman, Çalışma Ekonomisi ve Endüstri İlişkileri, İşletme, İşletme ve Bilgi Yönetimi, İşletme Enformatiği, İşletme Öğretmenliği, İşletme Ekonomisi, Sağlık Kurumları İşletmeciliği, Sermaye Piyasası, Sigortacılık, Sigortacılık ve Risk Yönetimi, Uluslararası Finans, Uluslararası İşletmecilik, Uluslararası Ticaret, Uluslararası Ticaret ve Finansman, Uluslar arası Ticaret ve İşletmecilik, Yönetim Bilişim Sistemleri. Ayrıca öğrencilerimiz lisans öğrenimlerini son yıllarda gelişen teknolojik yenilikler bağlamında “uzaktan eğitim” yoluyla sürdürebilmektedirler. Benzer şekilde öğrencilerimiz Açık Öğretim Fakültesi (AÖF) ilgili bölümlerinde lisans eğitimlerini tamamlama

olanađına da sahiptirler. Bu yatay ve dikey geiř uygulamaların dıřında programımızda aktif biimde uygulanan ift anadal, yan dal ve ğrenci deđiřim uygulamaları henüz bulunmamaktadır.

SONU

RNEK UYGULAMA

KANIT

Birim / Program Web Sitesi, 2018-2020 Birim (Gelibolu Piri Reis MYO) Stratejik Eylem Planı, 2022 Gelibolu Piri Reis MYO Kurum İ Deđerlendirme Raporu, 2018-2022 Program Stratejik Eylem Planı, 2022 Birim ve Program Faaliyet Raporları.

Kanıt linkleri:

<http://gelibolu.comu.edu.tr/> <http://gelibolu.comu.edu.tr/muhasebe-ve-vergi-uygulamaları-programı.html>

<http://gelibolu.comu.edu.tr/kalite-guvencesi/tum-programların-stratejik-planları.html>

<http://gelibolu.comu.edu.tr/kalite-guvencesi/tum-programların-faaliyet-raporu.html>

1.3. ğrenci Deđiřimi

Kurum ve/veya program tarafından bařka kurumlarla yapılacak anlařmalar ve kurulacak ortaklıklar ile ğrenci hareketliliđini teřvik edecek ve sađlayacak nlemler alınmalıdır.

Programımızdaki ğrenciler, yabancı dil, mülakat, not ortalaması gibi istenen řartları yerine getirdikleri takdirde nlisans eđitimlerinin belirli bir dneminde bařka bir yksekđretim kurumunda yurt ii (Farabi)ve yurt dıřı (Erasmus) ğrenci programları ile eđitim grebilirler. niversitemizin ise bu konuda anlařmalı olduđu niversiteler bulunmaktadır. Bunlara Erasmus ve Dıřiliřkiler Koordinatrlđ web sitemizden aktif olarak ulařılmaktadır. Ayrıca Meslek Yksekokulumuzda ğrenci deđiřim programlarıyla da ilgili bir koordinatrlk bulunmakta ve ğrencilerimiz aktif olarak buradan ve kendi program danıřmanlarından destek almaktadır. Bu konuda ğrencilerimiz zellikle Erasmus'a bařvuru yapmakta heveslidirler.

Erasmus programı, ise Avrupa'daki yksekđretim kurumlarının birbirleri ile ok ynl iřbirliđi yapmalarını teřvik etmeye ynelik Avrupa Birliđi' nin bir eđitim programıdır. Yksekđretim kurumlarının birbirleri ile ortak projeler retilip hayata geirmeleri, ğrenci, idari ve akademik personel eđiřimi yapabilmeleri iin hibe niteliđinde karřılıksız mali destek sađlamaktadır. Erasmus đrenim hareketliliđi, Yksekđretim Kurumu ğrencilerinin bir akademik yıl ierisinde eđitimlerinin bir veya iki dneminin Avrupa Birliđi yesi bir lkedeki anlařmalı bir yksekđretim kurumunda geerleřtirmesi olarak tanımlanmaktadır. Deđiřimin geerleřeceđi akademik yıl birinci sınıfta okuyan lisans ğrencilerimiz Erasmus đrenim hareketliliđine bařvuruda bulunabilmekte, ancak deđiřim bařladıđında ğrencilerimizin 1. sınıf đrencisi olmamaları gerekmektedir. Erasmus deđiřim programına bařvurabilmesi iin ğrencilerimizin yksekđretim kurumu bnyesinde rgn eđitim kademelerinin herhangi birinde (birinci, ikinci veya nc kademe) bir yksekđretim programına kayıtlı, tam zamanlı đrenci olması gerekmektedir. Program ğrencilerimizin kmlatif akademik not ortalamasının (GNO) en az 2.00/4.00 olması gerekmektedir. Bařvuru dnemlerinde ğrencilerimiz bařvurularını niversitemizin web sayfasında (<http://erasmus.comu.edu.tr/ogrenim-genel-bilgi.html>) yayınlanan link aracılıđı ile yapmaktadırlar. ğrencilerimizin bařvuru yapabilmesi iin blmmz ile Erasmus

Üniversite Beyannamesi sahibi bir AB Yükseköğretim Kurumu arasında ilgili akademik yılda (örn. 2019-2020 Eğitim-Öğretim Yılı için) geçerli olan bir Erasmus İkili Anlaşması olması gerekmektedir.

Ayrıca öğrencilerimiz Fulbrighth değişim programına da başvuru yapabilmektedirler. Daha önce öğrencilerimiz Erasmus ve Fulbrighth gibi değişim programlarına başvurmuşlarsa da yabancı dil nedeniyle yeterince başarılı olamadıklarından kabul görmemişlerdir. Programımıza özel Erasmus programı kapsamında üniversitemizin anlaşmalı olduğu yabancı yükseköğretim kurumları dışında önlisans düzeyinde ikili anlaşma yaptığımız bir üniversite ise henüz bulunmamaktadır.

SONUÇ

ÖRNEK UYGULAMA (Öğrencilerimiz yeterli yabancı dil seviyesine sahip olmadıkları için değişim programlarına çok ilgi göstermediğinden bu durum MYO'lara göre her ne kadar normal kabul edilse de fakültelerde değişim programlarından faydalanma talebi öğrencilerin yabancı dil seviyelerinden dolayı daha fazla olduğu için birim ve bölüm bazında daha fazla ikili anlaşmalar olmasını gerektirmektedir.

KANIT

Birim / Program Web Sitesi, 2018-2020 Birim (Gelibolu Piri Reis Meslek Yüksekokulu) Stratejik Eylem Planı, 2022 Gelibolu Piri Reis MYO Kurum İç Değerlendirme Raporu, 2018-2022 Program Stratejik Eylem Planı, 2022 Birim ve Program Faaliyet Raporları.

Kanıt linkleri:

<http://erasmus.comu.edu.tr/anlasma-listesi-aktif.html>

<https://ubys.comu.edu.tr/AIS/OutcomeBasedLearning/Home/Index?id=6389>

<http://ogrenciisleri.comu.edu.tr/>

1.4. Danışmanlık ve İzleme

Danışmanlar, öğrencilerin staj yeri kabul onay, staj değerlendirme ve sözlü sınav komisyonu oluşturma, kayıt yenileme, ders ekleme bırakma işlemlerine onay vermekle ve öğrencilerin kayıtlı oldukları programı izlemelerinde; eğitim-öğretim çalışmaları ve üniversite yaşamıyla ilgili sorunlarının çözümünde rehberlik yapmakla görevlidirler. Program öğrencilerin başarısını takip etme, danışmanlık hizmeti verme, niteliklerini geliştirme ve izleme sorumluluğunu yüklenmiştir. Öğrenci başarısının değerlendirilmesi ve izlenmesi öğretimde amaçlanan hedeflere ulaşılmasının bir göstergesi olarak kabul edilmektedir. Başarı, bireysel sınav notu ve sınıf bazında genel ortalamaların izlenmesi ile değerlendirilmektedir. Aynı zamanda danışman öğretim elemanı öğrencileri birinci sınıftan itibaren her konuda bilgilendirmek, yönlendirmek ve takip etmek durumundadır. Meslek Yüksekokulumuzda tüm bölüm başkanlıklarına bağlı programların program danışmanı öğretim elemanları bulunmaktadır. Program danışmanı olan öğretim elemanları ise öğrencilerin sadece staj, kayıt yenileme, ders kayıt veya ders danışmanlık işlemleriyle değil aynı zamanda onlarla dostane ilişkiler içerisinde girerek tıpkı bir mentor veya koç gibi öğrenciler yönlendirilmeye çalışılmakta ve destek görmektedirler. Bunun yanı sıra Meslek Yüksekokulumuzdaki tüm öğretim elemanları öğrencilerle yakın ilişkiler içerisinde olup onları

yönlendirmektedir. Öğretim elemanlarıyla bu şekilde rahat iletişim kurup destek görmek de öğrencilerimizin motivasyonunu arttırmakta ve memnuniyet düzeylerini ciddi oranda etkilemektedir.

SONUÇ

ÖRNEK UYGULAMA

KANIT

Birim / Program Web Sitesi, Haberler, Aktiviteler, 2022 Birim ve Program Faaliyet Raporları.

Kanıt linkleri:

<http://gelibolu.comu.edu.tr/galeriler>

<http://gelibolu.comu.edu.tr/arsiv/duyurular>

<http://gelibolu.comu.edu.tr/arsiv/etkinlikler>

<http://gelibolu.comu.edu.tr/arsiv/haberler>

<http://ogrenciisleri.comu.edu.tr/basvuru-ve-kayitlar/kayit-yenilemelerle-ilgili-bilgiler/kayit-yenilemelerle-ilgili-bilgiler.html>

1.5. Başarı Değerlendirmesi

Öğrencilerin program kapsamındaki tüm dersler ve diğer etkinliklerdeki başarıları şeffaf, adil ve tutarlı yöntemlerle ölçülmeli ve değerlendirilmelidir.

Üniversitemizde; ara sınav, ara sınav mazeret sınavı, yarıyıl sonu sınavı ve bütünleme sınavları yapılır. Ayrıca öğrencilerimizin talep de bulunduğu ilgili bazı dersler için yaz okulu da açılabilir. Yanı sıra öğrencilerimizin iş yükü ve performansı Bologna sistemine göre AKTS Bilgi Paketinde ve UBYS Öğrenci Bilgi Sisteminde aktif biçimde takip edilmekte, sınav yükleri ağırlıklarına göre değiştirilebilmektedir. Sınavlarımız;

a) Ara Sınavlar / Vizeler: her ders için en az bir kez yapılır. Ara sınav programı; her yarıyılın ilk dört haftası içinde derslerden sorumlu öğretim elemanlarının görüşü alınarak yönetim tarafından organize edilir ve tarihler buna göre ilan edilir. Ara sınav notları dönem sonu sınavlarından en az iki hafta önce ilan edilmektedir.

b) Yarıyıl Sonu / Final Sınavları: En az ondört haftalık eğitim-öğretim döneminden sonraki iki hafta içerisinde yapılır. Her ders için yarıyıl sonu sınavı yapılır. Yarıyıl sonu sınavına katılmayan öğrenciler o dersten başarısız sayılır ve başarı notu olarak FF verilir. Yarıyıl sonu sınavları ile ilgili takvim, birimlerin önerileri alınarak Üniversite Senatosu tarafından belirlenir. Yarıyıl sonu sınav programları, dekanlık ve yükseköğretim müdürlükleri tarafından hazırlanır ve sınavlardan en az iki hafta önce ilan edilir. Yarıyıl sonu sınavı için mazeret sınavı açılmaz.

c) Mazeret Sınavları: Haklı ve geçerli nedenlere dayalı mazereti dolayısıyla ara sınava katılmayan ve sınavdan sonraki bir hafta içerisinde durumunu belgeleyen öğrencilerin mazeretlerinin ilgili yönetim kurullarınca kabul edilmesi halinde, öğrencinin katılmadığı ara sınavlar o yarıyıl içinde öğretim elemanının belirlediği tarihte yazılı olarak yapılır. Mazeret sınavlarına herhangi bir nedenle girmeyen öğrencilere, tekrar mazeret sınavı açılmaz.

d) Bütünleme sınavları: Dönem sonu sınavları sonucunda başarısız olanlar başarısız oldukları derslerin bütünleme sınavlarına girebilirler. Bütünleme sınavına girmeyenler başarısız sayılırlar ve bu

öğrencilere ayrıca bir sınav açılmaz. Bütünleme sınavları dönem sonu sınavlarının bitiminden itibaren üçüncü haftada yapılır. Bütünleme sınavları için mazeret sınavı açılmaz.

Bunların dışında başarılı olamayan öğrencilerimiz 3 farklı sınav hakkı daha bulunmaktadır:

a) Tek Ders Sınavı: Dört yarıyılı tamamlayarak mezun olma durumuna gelen ancak yalnızca bir dersi veremeyen veya tüm dersleri verip GNO'su 2.00 olmayan öğrencilerin yararlandığı sınavdır.

b) Üç Ders Sınavı: Bir, iki veya üç dersten girilen 2010 ve öncesi girişli öğrencilerin yararlandığı sınavdır.

c) Ek Sınavlar: Azami öğrenim süresi (8 Yarıyıl- 4 Yıl) sonunda mezun olma durumundaki öğrencilerimize, başarısız oldukları (FF-FD-YS harf notlu) bütün dersler için iki ek sınav hakkı tanınır.

Bu sınavlar sonunda, mezun olabilmesi için başarması gereken toplam ders sayısını, beşe indiremeyen öğrencilerin üniversite ile ilişkileri kesilir. Genel olarak tüm sınav sonuçları onbeş gün içerisinde dersin ilgili öğretim elemanı tarafından Çanakkale Onsekiz Mart Üniversitesi Öğrenci Bilgi Sistemi internet sayfasında ilan edilir. Sınav sonuçlarının açıklanmasından itibaren sınav belgeleri üç yıl süreli saklanır. Derslerde devamsızlık sınırını aşan öğrenciler, o derse devam etmemiş sayılırlar, sınavlara alınmazlar ve o dersten başarısız kabul edilirler. Öğrenciler, ilgili kurullarca kabul edilen sağlık raporlarının kapsadığı süreler içinde de devamsız sayılırlar. Ara sınav ve dönem içi etkinliklerden alınan notların ortalamasının % 40'ı, yarıyıl sonu veya bütünleme sınav notunun % 60 katkısı alınarak ilgili öğretim elemanı tarafından belirlenir ve öğretimin ilk iki haftasında öğrencilere bildirilir. Dersin öğretim elemanı tarafından, her ders için öğrencilerin aldıkları başarı notları 100 puan üzerinden ele alınarak başarı notu değerlendirme tablosuna uygun olarak dersin yarıyıl sonu başarı notu harfli ve katsayılı not biçiminde, aşağıdaki tablodaki gibi takdir edilir:

90-100 Puan - AA (Katsayı 4.0, AKTS notu A)

85-89 Puan - BA (Katsayı 3.5, AKTS notu B)

80-84 Puan - BB (Katsayı 3.0, AKTS notu B)

70-79 Puan - CB (Katsayı 2.5, AKTS notu C)

60-69 Puan - CC (Katsayı 2.0, AKTS notu C)

55-59 Puan - DC (Katsayı 1.5, AKTS notu D)

50-54 Puan - DD (Katsayı 1.0, AKTS notu E)

40-49 Puan - FD (Katsayı 0.5, AKTS notu F)

0-39 Puan - FF (Katsayı 0, AKTS notu FX)

Yeterli - YE (Katsayı -, AKTS notu S)

Yetersiz - YS (Katsayı -, AKTS notu U)

Devamsız - DS (Katsayı 0(Kredili dersler için), AKTS notu NA)

Buna göre öğrenci;

a) (AA), (BA), (BB), (CB) veya (CC) notlarından birini almış ise o dersi başarmış sayılır.

b) (DC) veya (DD) notlarından birini almış ise o dersi “koşullu” başarmış sayılır.

c) (FD) ve (FF) notlarından birini almış ise o dersi başaramamış sayılır.

d) Kredisiz olan dersler ile stajların devamsızlık ve başarı değerlendirmelerinde; (YE) yeterli, (YS) yetersiz, (DS) devamsız sayılır.

e) Girmeye hak etmediği bir sınava girmesi sonucunda aldığı not iptal edilir.

2547 sayılı Kanununun 5 inci maddesinin birinci fıkrasının (1) bendinde belirtilen ortak zorunlu derslerinden alınan (YE) ve (YS) notları ile kredisiz dersler için (DS) notları ağırlıklı not ortalamasının hesabında dikkate alınmazlar; ancak kredili derslerde (DS)’nin karşılığı 0.00 sayılır. Bir dersten başarılı sayılabilmek için diğer şartlara ek olarak o dersin yarıyıl sonu veya bütünleme sınavından en az 50 puan almak gerekir, alamayanlar not ortalaması ne olursa olsun başarısız (FD ve altı) sayılır.

Böylelikle öğrencilerimizin başarı durumları, üniversitemiz sınav yönetmeliğinin 22. maddesine göre derslerden almış oldukları notlar ve derslerin kredileri ile hesaplanan “Yarıyıl/Dönem Not Ortalaması (DNO)” ve “Genel Not Ortalaması (GNO)” değerleriyle izlenmiş olur. DNO bir yarıyıldan aldıkları derslerin her birinin kredisi ile bu derslerden alınan notların çarpımları toplamının aynı derslerin kredi toplamına bölünmesi, GNO ise tüm yarıyıllarda aldıkları derslerin her birinin kredisi ile bu derslerden alınan notların çarpımları toplamının tüm derslerin kredi toplamına bölünmesi ile elde edilir. 27/09/2016 tarihli ve 29840 sayılı Resmi Gazete’de yayınlanan yeni Çanakkale Onsekiz Mart Üniversitesi Önlisans-Lisans Eğitim Öğretim Ve Sınav Yönetmeliği uyarınca 2014 ve sonrası kayıtlı öğrenciler için şu hüküm uygulanır: “(DC) veya (DD) notlarından birini almış ve GNO’su 2.00 ve üzeri ise koşullu başarılı sayılır; (DC) veya (DD) notlarından birini almış ve GNO’su 2.00’in altında ise koşullu başarısız sayılır.”

SONUÇ

ÖRNEK UYGULAMA

KANIT

Birim / Program Web Sitesi, Haberler, Duyurular, 2022 Birim ve Program Faaliyet Raporları, Yönetmelik ve Yönergeler.

Kanıt linkleri:

<http://ogrenciisleri.comu.edu.tr/mevzuat.html>

<http://gelibolu.comu.edu.tr/ogrenci/sinavlar.html>

1.6. Programdan Mezuniyet Koşulları

Meslek yüksekokulumuzda ilgili bölüm başkanlıklarından oluşan mezuniyet kriterleri belirleme ve mezuniyet komisyonu bulunmaktadır. Bir öğrencinin öğrenimini başarı ile bitirerek Muhasebe ve Vergi Uygulamaları programından önlisans derecesi elde edebilmesi için programda alması gereken zorunlu ve seçimsiz derslerin (120 ATKS karşılığı) tümünden başarılı olması ve kredisiz ders notlarının (YE) olması zorunludur. Ayrıca her öğrenci 30 günlük stajını tamamlamak zorundadır. GNO'su 2.00 ve üzerinde olan öğrenciler koşullu başarılı derslerden de başarılı kabul edilirler. Mezun olabilmek için öğrenciler 120 AKTS kredisini mutlaka tamamlamalıdır. Bir öğrencinin GNO'su aynı zamanda mezuniyet not ortalamasıdır. Ayrıca;

a) Bir öğretim yılı boyunca tüm dersleri almak, devam koşulunu yerine getirmek, tüm derslerde en az (CC) almak ve herhangi bir disiplin cezası almamış olmak şartıyla genel not ortalamasına (GNO) göre kayıtlı bulunduğu programın/bölümün her sınıfının birinci, ikinci ve üçüncüsü onur öğrencileri olarak kabul edilir ve bu öğrenciler ilgili Dekanlıkça/Müdürlükçe öğretim yılı sonunda teşekkür belgesi ile ödüllendirilir.

b) Normal öğrenim süresi içerisinde tüm dersleri almak, devam koşulunu yerine getirmek, tüm derslerde en az (CC) almak ve herhangi bir disiplin cezası almamış olmak şartıyla GNO'na göre kayıtlı bulunduğu okulunu birinci olarak bitiren öğrenciler fakülte/yüksekokul/meslek yüksekokulu yüksek onur öğrencisi kabul edilir ve bu öğrenciler Rektörlükçe fakülte/yüksekokul/meslek yüksekokulu yüksek onur öğrencisi takdir belgesi ile ödüllendirilir.

c) Normal öğrenim süresi içerisinde tüm dersleri almak, devam koşulunu yerine getirmek, tüm derslerde en az (CC) almak ve herhangi bir disiplin cezası almamış olmak şartıyla GNO'na göre Çanakkale Onsekiz Mart Üniversitesini birinci olarak bitiren öğrenci/öğrenciler Çanakkale Onsekiz Mart Üniversitesi yüksek onur öğrencisi kabul edilir ve bu öğrenci/öğrenciler Rektörlükçe Çanakkale Onsekiz Mart Üniversitesi yüksek onur öğrencisi takdir belgesi ile ödüllendirilir.

SONUÇ

ÖRNEK UYGULAMA

KANIT

Birim / Program Web Sitesi, Haberler, Duyurular, 2022 Birim ve Program Faaliyet Raporları, Yönetmelik ve Yönergeler.

Kanıt linkleri:

<http://gelibolu.comu.edu.tr/ogrenci/yonetmelik-ve-yonergeler.html>

<http://ogrenciisleri.comu.edu.tr/mevzuat.html>

<http://kalite.comu.edu.tr/yonetmelik.html>

2. PROGRAM EĞİTİM AMAÇLARI

2.1. Tanımlanan Program Eğitim Amaçları

Programımız eğitim programlarında üniversitemizin ve meslek yüksekokulumuzun kurumsal hedefleri ve önceliklerinin yanı sıra güncel yerel, bölgesel, ulusal ihtiyaçları ve hedefleri dikkate almaktadır. Bu kapsamda Yükseköğretim Yeterlilikler Çerçevesi önlisans eğitimi için gerekli yeterlilikleri de zaten tanımlamıştır. Mezunların bu yeterliliklere ne kadar sahip olduğu hakkında birim web sitemiz aracılığı ile ölçümler yapılmaktadır. Eğitim programının amaç ve hedefleri, öğrencilerin kazanması beklenen bilgi, beceri ve tutumları içerir ve mezundan beklenen yeterlik ve yetkinlikleri tanımlar bu da program çıktılarımızda aktif olarak gözlemlenebilir. Bu amaç ve hedefler, mesleksi ve toplumsal beklentileri karşılamasına yönelik tüm yetkinlikleri kapsamaktadır.

Bu yetkinlikler mezuniyet öncesi eğitime ayrılan süreye uygun ölçüde, işletme programının tüm yönlerini örneğin işletme, yönetim, pazarlama, finans, muhasebe, organizasyon insan kaynakları yönetimi ile ilgili bilgi ve beceriler yanı sıra sosyal bilimciye, işletmeciyeye yakışır tutum ve davranışın kazandırılması için davranış bilimleri, psikoloji ve insani bilimlerden de yararlanılmaktadır. Ayrıca her yarıyıl yapılan teknik gezi, seminer ve konferanslarla bu durum perçinlenmektedir. Programımıza ait kurumsal amaç ve hedefler ortaya konurken, tanımlanmış ulusal ve uluslararası işletme eğitimi amaç, hedef ya da çıktılarıyla karşılaştırılmış örnek programlar bir komisyon tarafından incelenerek 2018 yılında programda genel bir değişikliğe gidilmiştir. Muhasebe ve Vergi Uygulamaları Programı; Endüstri 4.0'ın gerektirdiği çağdaş görgü ve bilgi düzeyine ulaşmak için özgün değerlere sahip, araştırmacı bir akademik kadro anlayışıyla çağdaş öğretim teknikleri kullanarak toplumsal değerlere saygılı inovatif girişimlere imza atacak nitelikli girişimciler ile sanayi, özel sektör, kamu ve STK'ların nitelikli ara eleman ihtiyacı için gerekli donanıma sahip kaliteli insan kaynağını yetiştirmeyi misyon edinmiştir. Bu çerçevede Muhasebe ve Vergi Uygulamaları Programı'nın Amacı; kamu ve özel sektör işletme ve kuruluşlarının üretim ve hizmet faaliyetlerinin verimli bir şekilde yürütülmesinde çalışacak, çağdaş işletmecilik anlayışına uygun ve günümüz teknolojisi ile faaliyet gösteren, meslek elemanı özelliklerine sahip ara elemanlar yetiştirmektir. Programız bu kapsamda mezunlarının, nitelikli biçimde yetişmiş işgücü potansiyeli olarak, çalışacakları sektörle ilgili ulusal ve uluslararası platformda yaşanan güncel gelişmeleri takip eden, iletişim becerisi yüksek, özgüveni tam, girişimci ve yenilikçi uzmanlar olarak hizmet vermelerini hedeflemektedir. Programımız bu bağlamda özellikle muhasebe, istatistik, ekonomi, girişimcilik ve Muhasebe ve Vergi Uygulamaları , inovasyon, araştırma- geliştirme, proje yönetimi, insan kaynakları yönetimi, halkla ilişkiler, örgütsel davranış ve örgüt psikolojisi başta olmak üzere ilgili tüm beşeri ve teknik alanlarda kendini yetiştirmeye hevesli, ekip ve proje çalışmalarına yatkın, insan ilişkileri ve iletişime azami derecede önem veren, girişimcilik ruhuna sahip, bilgisayar bilen (azami Office ve SPSS programları düzeyinde), yabancı dil öğrenmeye önem veren öğrenciler yetiştirmeyi amaç edinmektedir.

Bu çerçevede tüm mezunlarımız;

- a) Üretim ve hizmet sektörlerinde, Kamu veya Özel Kurum ve kuruluşlarda görev alabilirler,
- b) Program mezunları çoğunlukla; üretim, muhasebe, finans, bankacılık, sigortacılık, insan kaynakları, halkla ilişkiler, kurumsal iletişim, pazarlama, satış, lojistik vb. çalışma alanlarında istihdam edilebilirler,
- c) Yaşam boyu öğrenme bilinciyle akademik gelişimlerine devam edebilirler.

SONUÇ

ÖRNEK UYGULAMA

KANIT

Birim / Program Web Sitesi, Haberler, Duyurular, Tanıtımlar, 2022 Birim ve Program Faaliyet Raporları, UBYS Eğitim Bilgi Sistemi.

Kanıt linkleri:

<http://gelibolu.comu.edu.tr/ic-kontrol.html>

<http://gelibolu.comu.edu.tr/arsiv/etkinlikler>

<http://gelibolu.comu.edu.tr/kalite-guvencesi/mezunlarimiz.html>

2.2. Program Amaçlarının Öğrencilerin Kariyer Hedeflerine Uygunluğu

Program amaçlarına ulaşma kapsamında Muhasebe ve Vergi Uygulamaları Programı'nın misyonu ve eğitim amaçları mezunların erişmeyi istedikleri kariyer hedefleri ve mesleki beklentileriyle uyumludur. Yeterli mesleki donanıma sahip, sürekli iyileşmeyi ve yaşam boyu öğrenmeyi ilke edinmiş, çağın gerektirdiği niteliklere sahip muhasebe meslek elemanı yetiştirebilmek için programın özgörevi ile uyumlu amaçlar yukarıdaki bölümlerde de zaten detaylı olarak aktarılmıştır. Programın bu amaçları ve özgörevi tüm iç ve dış paydaşlarımızın görüşleri alınarak benimsenmiş ve bölgesel, ulusal ve küresel ölçekteki gelişmeler de dikkate alınarak gerekli zamanlarda tüm paydaşlarla istişare edilip güncellenmiştir. Programımız bu kapsamda mezunlarının, nitelikli biçimde yetişmiş işgücü potansiyeli olarak, çalışacakları sektörle ilgili ulusal ve uluslararası platformda yaşanan güncel gelişmeleri takip eden, iletişim becerisi yüksek, özgüveni tam, girişimci ve yenilikçi uzmanlar olarak hizmet vermelerini hedeflemektedir. Bu doğrultuda ise öğrencilere işletmelerin sahip oldukları para, insan gücü, bilgi ve teknolojiye en iyi biçimde yararlanmayı sağlayacak çalışma düzeninin planlanması için ofis bilgilerini arttırmaya yönelik teorik bilgiler verilmekte, uygulamalı derslerle de öğrenciler iş hayatına hazırlanmaktadır. Öğrencilerimize sürekli gelişen işletme ve yönetim alanında gerekli eğitim ve öğretimin verilmesini sağlamak amacıyla, ilgili sektörlerle işbirliği sonucu seminer, panel ve konferanslar düzenlenmekte ve işletme ziyaretlerine gidilmektedir. Muhasebe ve Vergi Uygulamaları programından mezun olan öğrenciler başta yönetim olmak üzere kamu ve özel sektör işletmelerin tüm bölümlerinde (muhasebe, üretim, yönetim, halkla ilişkiler, kurumsal iletişim, insan kaynakları, finansman, bankacılık, sigortacılık, pazarlama, satış vb. alanlarda) çalışma olanaklarına sahiptirler. Muhasebe ve Vergi Uygulamaları programı mezunları kamu kurumlarında, özel işyerlerinde, sivil toplum kuruluşlarında veya yasal şartları sağladıktan sonra girişimci olarak kendi işyerlerini açıp çalışabilmektedirler. Programımızı başarıyla tamamlayan öğrenciler çeşitli sektörlerde faaliyet gösteren şirketlerin muhasebe, finansman, üretim, pazarlama, satış, insan kaynakları ve idari işler gibi farklı bölümlerinde iş imkanlarına sahip olabilmektedir.

Ayrıca mezunlarımız kendi işletmelerini kurma ve yönetme becerilerine de sahip olmaktadır. Mezun olan öğrenciler Dikey Geçiş Sınavına (DGS) girerek veya sınavsız aşağıda belirtilen lisans bölümlerine devam edebilmektedirler. Bankacılık, Bankacılık ve Finans, Bankacılık ve Finansman, Çalışma Ekonomisi ve Endüstri İlişkileri, İşletme, İşletme ve Bilgi Yönetimi, İşletme Enformatiği, İşletme Öğretmenliği, İşletme Ekonomisi, Sağlık Kurumları İşletmeciliği, Sermaye Piyasası, Sigortacılık, Sigortacılık ve Risk Yönetimi, Uluslararası Finans, Uluslararası İşletmecilik, Uluslararası Ticaret, Uluslararası Ticaret ve Finansman, Uluslararası Ticaret ve İşletmecilik, Yönetim Bilişim Sistemleri.

Ayrıca öğrencilerimiz lisans öğrenimlerini son yıllarda gelişen teknolojik yenilikler bağlamında “uzaktan eğitim” yoluyla sürdürebilmektedirler. Benzer şekilde öğrencilerimiz Açık Öğretim Fakültesi (AÖF) ilgili bölümlerinde lisans eğitimlerini tamamlama olanağına da sahiptirler.

SONUÇ

ÖRNEK UYGULAMA

KANIT

Birim / Program Web Sitesi, Haberler, Duyurular, Tanıtımlar, 2022 Birim ve Program Faaliyet Raporları, UBYS Eğitim Bilgi Sistemi.

Kanıt linkleri:

<http://gelibolu.comu.edu.tr/ic-kontrol.html>

<http://gelibolu.comu.edu.tr/arsiv/etkinlikler>

<http://gelibolu.comu.edu.tr/kalite-guvencesi/mezunlarimiz.html>

<http://gelibolu.comu.edu.tr/kalite-guvencesi/tum-programlarin-stratejik-planlari.html>

2.3. Program Amaçlarının Kurum ve Birim Özgörevlerine Uygunluğu

Program amaçlarına ulaşma kapsamında Muhasebe ve Vergi Uygulamaları Programı'nın misyonu ve eğitim amaçları Çanakkale Onsekiz Mart Üniversitesi ve Gelibolu Piri Reis Meslek Yüksekokulu özgörevleriyle uyumludur. Bu uyum yukarıdaki bölümlerde olduğu gibi bu bölümde de açıkça aktarılmıştır.

Üniversitemizin misyonu; Eğitim ve öğretimde bilgili, donanımlı, kültürlü ve özgüveni yüksek bireyler yetiştirmeyi hedefleyen; bilimsel çalışmalarda uygulamaya dönük, proje odaklı ve çok disiplinli araştırmalar yapma anlayışını benimsemiş; paydaşlarıyla sürdürülebilir ilişkileri gözeten; bilgiyi, sevgiyi ve saygıyı Çanakkale'nin tarihi ve zengin dokusuyla harmanlayan; kalite odaklı, yenilikçi ve girişimci bir üniversite olmaktır.

Üniversitemizin bu misyonuna karşılık Gelibolu Piri Reis Meslek Yüksekokulu olarak birimizizin bölgenin ihtiyaçları kapsamında uzmanlaştığımız alanlarda yenilikçi projelerle;

Eğitim kalitesini artırarak, ulusal ve uluslararası sorunlara duyarlı, aranan eleman yetiştirmeyi, Bölgemizdeki mevcut sorunlara çözümler üretmek ve yeni ürün geliştirmeyi, Çanakkale Onsekiz Mart Üniversitesi'nin dünya üniversitesi olma vizyonuna destek sağlamayı kendisine misyon edinmiştir.

Bu kapsamda bağlı olduğumuz birimizimiz ise;

Bilimsel ve eğitsel tüm araçları etkin kullanarak, öğrencilerimize değer katan çözümler üretmek, eğitim ve öğretim faaliyetlerinde, üniversitemizin imkanları ölçüsünde en iyi teknolojik verileri

kullanarak eğitimin etkinliğini ve verimliliğini artırmak, meslek yüksekokulumuz öğrencilerini üniversitemizin en önemli paydaşı bilmek, öğrencilerin üniversite yaşamına uyumunu hızlandırmak için oryantasyon programları da dahil, çeşitli iç etkinliklerde bulunmak, akademik ve idari kadroların öğrencilere karşı davranışlarına düzeyli ve memnuniyet oluşturacak standartlar getirmek ve bunları uygulamak, öğrencilere eğitimlerini tamamladıktan sonra da organize faaliyetlerde ihtiyaç duyacakları ve karşılanması mümkün yardımlarda bulunmak, onlarla ilişkiyi sürekli kılarak işbirliğini artırmak, öğrencilerin iş dünyasına kabul ettirilmeleri ve orada etkin olarak yerleşebilmeleri için destek çalışmalarını gerçekleştirmek, çalışanlarımızın kariyer hedeflerini gerçekleştirmelerinde destek sağlamak, tüm bilimsel

alanlarda teorik eğitimlerin uygulamalarla bütünleşmesine zemin hazırlayacak altyapı çalışmaları gerçekleştirmek, birimlerde ve bireylerde sürekli gelişim anlayışını egemen kılmak ve gerçekleştirmek, eğitim ve öğretim faaliyetlerinde yeni yöntem ve uygulamalarla diğer üniversitelerdeki eşdeğer birimlere önderlik etmek, öğretim elemanlarını ve öğrencileri bilimsel çalışmalarda etkin yöntemlerle motive ederek uluslar arası düzeyde ön plana çıkabilen eserler vermelerini sağlamak, bilimsel araştırmaların kapsam alanını genişletmek amacıyla, çalışmaların sadece ulusal değil, uluslar arası alanda da yapılabilmesi için gerekli tüm destekleri sağlamak ve farklı disiplinlerde ekipler oluşturulmasına öncülük etmek, üniversitenin tüm faaliyetlerini iç ve dış paydaşları en üst düzeyde mutlu etme anlayışı ve amacıyla gerçekleştirmek, hizmet ve eğitim seviyesinin yükseltilmesi için öneri sistemleri kurmak ve paydaşların önerilerini değerlendirmek, daha etkili ve verimli eğitim öğretim faaliyetlerinde bulunmak amacıyla kalite yönetim sistemimizi sürekli iyileştirmek, iç paydaşlar arasındaki ilişkileri geliştirmek ve kurumsal bilinci geliştirerek yaygınlaştırmak, akademisyenlerin iç ve dış paydaşlarla ilişkilerini daha etkin ve verimli hale getirerek, iç ve dış çevrenin bilimsel bilinçten daha fazla yararlanmasına imkan hazırlamak, meslek yüksekokulumuzun yöneticilerini, yönetici geliştirme programları düzenleyerek modern bir yöneticide bulunması gereken bilgilerle donatmak, yöneticilerin yönetsel faaliyetlerinde pozitif motivasyon esasına uymalarını sağlamak, yönetilenlere karşı tüm uygulamalarda yüksek performans ve başarı ölçütleri esas alınarak değerlendirmeler yapmak. yöneticilerin birbirleriyle dayanışma ve destek anlayışı içerisinde olmalarını sağlamak, yönetsel kadro değişimlerinde kurumsal faaliyetlerde zafiyete yol açmamak için bilgi ve deneyimin aktarılmasını sistemleştirmek, bölgenin sosyal, kültürel ve ekonomik problemlerine yönelik çözüm çalışmalarında bulunmak, bölgenin sanayi ve hizmet kuruluşlarıyla bölge kalkınmasına daha fazla katkıda bulunacak işbirlikleri gerçekleştirmek, üniversite-sanayi işbirliğini etkin bir şekilde gerçekleştirirken kapsam alanını tüm bölgeyi içine alacak şekilde genişletmek, günümüz teknolojisine uygun, kamu ve özel sektör işletmelerine ve sanayinin beklentilerine cevap verecek yeterlilik ve çeşitlilikte bilgi donanımına sahip nitelikli ara elemanlar yetiştirmek, bölgesel ihtiyaçlara göre araştırma projeleri geliştirilerek, bölgemize değer katmayı başlıca amaç ve hedefleri arasına koymuştur.

Gelibolu Piri Reis Meslek Yüksekokulu yönetimine bağlı olarak aktif görev yapan Yönetim ve Organizasyon Bölümüne bağlı programımızdaki tüm öğretim elemanlarımız da bu öz görevlere uygun biçimde hareket etmektedirler. Zira programımız da bu kapsamda kendi öz görevlerini belirleyerek kendi kadrosunda bulunan öğretim elemanlarıyla bu öz görevleri içselleştirmiş biçimde aktif olarak uygulamaktadır.

Bu çerçevede Gelibolu Piri Reis Meslek Yüksekokulu'na bağlı Muhasebe ve Vergi Uygulamaları Programı'nın misyonu ise endüstri 4.0'ın gerektirdiği çağdaş görgü ve bilgi düzeyine ulaşmak için özgün değerlere sahip, araştırmacı bir akademik kadro anlayışıyla çağdaş öğretim teknikleri kullanarak toplumsal değerlere saygılı inovatif girişimlere imza atacak nitelikli girişimciler ile sanayi, özel sektör, kamu ve STK'ların nitelikli ara eleman ihtiyacı için gerekli donanıma sahip kaliteli insan kaynağını yetiştirmektir. Programımız bu çerçevede;

Eğitim, öğretim ve araştırma kalitesi ile Türkiye'de tercih edilen;

Teknolojik gelişmelere duyarlı, toplumun ve sektör temsilcilerinin beklentilerine uygun İnsan kaynağı yetiştiren;

Uluslararası akademik çevrede bölümümüzü en etkin şekilde temsil eden;

Öğretim elemanları ile sonuç odaklı bir eğitim profili oluşturan;

Katılımcı, kendine güvenen bireyler yetiştiren;

Uluslararası değerlere saygılı, post modern yönetim ilkelerini ve toplam kalite anlayışını benimsemiş, kendini sürekli yenileyen bir program olmak öz görevlerini içselleştirmiştir.

Programımızın amacı kamu ve özel sektör işletme ve kuruluşlarının üretim ve hizmet faaliyetlerinin verimli bir şekilde yürütülmesinde çalışacak, çağdaş işletmecilik anlayışına uygun ve günümüz teknolojisi ile faaliyet gösteren, meslek elemanı özelliklerine sahip ara elemanlar yetiştirmektir. Bu doğrultuda öğrencilere işletmelerin sahip oldukları para, insan gücü, bilgi ve teknolojiden en iyi biçimde yararlanmayı sağlayacak çalışma düzeninin planlanması için ofis bilgilerini arttırmaya yönelik teorik bilgiler verilmekte, uygulamalı derslerle de öğrenciler iş hayatına hazırlanmaktadır. Özellikle istatistik, ekonomi, girişimcilik ve Muhasebe ve Vergi Uygulamaları, inovasyon, araştırma- geliştirme, proje yönetimi, insan kaynakları yönetimi, halkla ilişkiler, örgütsel davranış ve örgüt psikolojisi başta olmak üzere ilgili tüm beşeri ve teknik alanlarda kendini yetiştirmeye hevesli, ekip ve proje çalışmalarına yatkın, insan ilişkileri ve iletişime azami derecede önem veren; Girişimcilik ruhuna sahip, bilgisayar bilen (azami Office ve SPSS programları düzeyinde), yabancı dil öğrenmeye önem veren öğrenciler yetiştirmeyi amaç edinmektedir.

Programımız bu kapsamda mezunlarının, nitelikli biçimde yetişmiş işgücü potansiyeli olarak, çalışacakları sektörle ilgili ulusal ve uluslararası platformda yaşanan güncel gelişmeleri takip eden, iletişim becerisi yüksek, özgüveni tam, girişimci ve yenilikçi uzmanlar olarak hizmet vermelerini hedeflemektedir.

Görüldüğü gibi, programımızın öz görevleri birim ve kurum öz görevleriyle tüm yönleyle uyumludur. Hatta birimimizin öz görevlerinin bir çoğunu karşılamaktadır. Eğitim amaçlarının yapılandırılmasında birimin ve kurumun öz görevleri göz önüne alınmış, tüm paydaşlarla farklı zamanlarda yapılan toplantılarda dile getirilen, çeşitli anketlerde yansıtılan değerlendirmeler tartışılarak bu amaçlar sürekli gelişim çalışmaları çerçevesinde güncellenmiştir. Tüm bunlara yönelik haberlerin linkleri de ayrıca kanıt olarak eklenmiştir.

SONUÇ

ÖRNEK UYGULAMA

KANIT

Kurum / Birim / Program Web Sitesi, Haberler, Duyurular, Tanıtımlar, 2022 Birim ve Program Faaliyet Raporları.

Kanıt linkleri:

<https://www.comu.edu.tr/misyon-vizyon>

<http://kalite.comu.edu.tr/yonetmelik.html>

<http://gelibolu.comu.edu.tr/arsiv/etkinlikler> <http://gelibolu.comu.edu.tr/kalite-guvencesi/tum-programlarin-faaliyet-raporu.html>

<http://gelibolu.comu.edu.tr/ic-kontrol.html>

<http://gelibolu.comu.edu.tr/kalite-guvencesi/tum-programlarin-stratejik-planlari.html>

2.4. Program Amaçlarının Paydaşlar Dahil Edilerek Belirlenmesi

Yeterli mesleki donanıma sahip, sürekli iyileşmeyi ve yaşam boyu öğrenmeyi ilke edinmiş, çağın gerektirdiği niteliklere sahip Muhasebe ve Vergi Uygulamaları programı meslek elemanı yetiştirebilmek için programın öz görevi ile uyumlu amaçlar yukarıdaki bölümlerde de zaten detaylı olarak aktarılmıştır. Programımızın gelişebilmesi, eğitim kalitesini artırabilmesi, çağdaş ve modern eğitim teknolojileri ile donatılabilmesi ancak tüm paydaşlarının desteği ile mümkün olabilecektir. Bu amaçla paydaşları belirleyerek onların durumlarını da dikkate alacak şekilde stratejilerini belirlemiştir. Bunların başlıcaları üniversitemiz ve Gelibolu Piri Reis MYO'nun ikili işbirliği ve protokolleri içerisinde bulunan kurumlardır. Bu kapsamda paydaşlarımızın başlıcaları şu şekilde sıralanabilir:

- ÇOMÜ Rektörlüğü
- Yükseköğretim Kurulu Başkanlığı
- Serbest Muhasebeci Mali Müşavirler
- Yeminli Mali Müşavirler
- Denetim Şirketleri
- Vergi Dairesi Çalışanları
- Vergi Müfettişleri
- Özel Sektör Kuruluşları
- Sivil Toplum Kuruluşları
- Bankalar,
- Akademik personelimiz
- Mezunlarımız.

Program amaçlarına ulaşma kapsamında Muhasebe ve Vergi Uygulamaları Programı'nın misyonu ve eğitim amaçları programımızın tüm iç ve dış paydaşlarının görüşü alınarak belirlenmiş ve içselleştirilip gerekli görüldüğünde bölgesel, ulusal ve küresel ölçekteki gelişmeler de dikkate alınarak gerekli zamanlarda çağın gerekliliklerine göre yeniden tüm paydaşların fikirleri alınarak güncellenmektedir.

SONUÇ

ÖRNEK UYGULAMA

KANIT

Birim / Program Web Sitesi, Haberler, Duyurular, Tanıtımlar, 2022 Birim ve Program Faaliyet Raporları, Stratejik Planlar, İçkontrol Raporları.

Kanıt linkleri:

<https://www.comu.edu.tr/misyon-vizyon>

<http://kalite.comu.edu.tr/yonetmelik.html>

<http://gelibolu.comu.edu.tr/arsiv/etkinlikler> <http://gelibolu.comu.edu.tr/kalite-guvencesi/tum-programlarin-faaliyet-raporu.html>

<http://gelibolu.comu.edu.tr/ic-kontrol.html>

<http://gelibolu.comu.edu.tr/kalite-guvencesi/tum-programlarin-stratejik-planlari.html>

2.5. Program Amaçlarına Erişim

Tüm iç ve dış paydaşlarımız ve özellikle öğrencilerimiz ile öğrenci adayı arkadaşlarımız Çanakkale Onsekiz Mart Üniversitesi Gelibolu Piri Reis Meslek Yüksekokulu Muhasebe ve Vergi Bölümü Muhasebe ve Vergi Uygulamaları Programı misyon, amaç, hedef, detaylı öğretim planı ve ders içeriklerine programımızın web sayfasından ve ayrıca Üniversite Bilgi Yönetim Sistemi'nden kolaylıkla ulaşabilmektedirler.

Ayrıca bu konuda birinci sınıf öğrencilerimize eğitime başladıkları ilk iki hafta içerisinde biri meslek yüksekokulu müdürlüğü tarafından organize edilen diğeri ise program başkanlığı tarafından verilen en az iki oryantasyon eğitiminde bu bilgilere nasıl erişebilecekleri detaylı olarak aktarılmaktadır. Bunun dışında ilgili program başkanı her dönem başında birinci ve ikinci sınıfta bulunan öğrencilerimize programımızın öğretim planını, ders izleme ve değerlendirme kriterlerini çıktı olarak da iletmektedir.

SONUÇ

ÖRNEK UYGULAMA

KANIT

Birim / Program Web Sitesi, Haberler, Duyurular, Tanıtımlar, 2022 Birim ve Program Faaliyet Raporları, Stratejik Planlar, İçkontrol Raporları, Oryantasyon Dokümanları.

Kanıt linkleri:

<http://gelibolu.comu.edu.tr/>

<http://gelibolu.comu.edu.tr/muhasebe-ve-vergi-uygulamalari-programi.html>

<http://gelibolu.comu.edu.tr/arsiv/haberler>

<http://gelibolu.comu.edu.tr/ogrenci/oryantasyon.html>

2.6. Program Amaçlarının Paydaşlar Dahil Edilerek Güncellenmesi

Program amaçlarına ulaşma kapsamında Muhasebe ve Vergi Uygulamaları Programı'nın misyonu, eğitim amaçları, hedefleri ve öğretim planı yukarıda da detaylı olarak aktarıldığı gibi programımızın tüm iç ve dış paydaşlarının görüşü alınarak belirlenmiş ve içselleştirilip gerekli görüldüğünde bölgesel, ulusal ve küresel ölçekteki gelişmeler de dikkate alınarak gerekli zamanlarda çağımızın ve geleceğin gerekliliklerine uygun olarak yeniden tüm paydaşların fikirleri alınarak güncellenmiştir ve dönem dönem de (en geç 3 yılda bir) güncellenmeye devam etmektedir.

SONUÇ

ÖRNEK UYGULAMA

KANIT

Birim / Program Web Sitesi, Haberler, Duyurular, Tanıtımlar, 2022 Birim ve Program Faaliyet Raporları, Stratejik Planlar, İçkontrol Raporları.

Kanıt linkleri:

<http://gelibolu.comu.edu.tr/>

<http://gelibolu.comu.edu.tr/muhasebe-ve-vergi-uygulamalari-programi.html>

<http://kalite.comu.edu.tr/>

<http://kalite.comu.edu.tr/olcme-degerlendirme-sonuclari.html>

<http://kalite.comu.edu.tr/yonetmelik.html>

<http://kalite.comu.edu.tr/dokumanlar.html>

2.7. Program Amaçlarına Ulaşıldığına Dair Test Ölçütleri

Programımızın özgörev, amaç, hedef ve öğretim planı üniversitemizin ve meslek yüksekokulumuzun kurumsal hedefleri ve önceliklerinin yanı sıra güncel yerel, bölgesel, ulusal ihtiyaçlar ve hedefler dikkate alınarak hazırlanmıştır. İlgili akademik kurullarda bölümün ve programımızın daha önceki yıllarda belirledikleri amaç ve hedeflerinin ne denli başarılı olduğu, eğitim ve öğretim programlarının öğrencilerin gereksinimleri ile hangi oranda örtüştüğü yine bölümümüz, programımız, birim yöneticilerimiz, birim Bologna koordinatörümüz, MEYOK ve/veya üniversitemiz tarafından belirli periyotlarla organize edilen çeşitli iç ve dış paydaş toplantılarıyla değerlendirmektedir. Zira Yükseköğretim Yeterlilikler Çerçevesi önlisans eğitimi için gerekli yeterlilikleri de tanımlamıştır. Mezunların bu yeterliliklere ne kadar sahip olduğu hakkında birim web sitemiz aracılığı ile ölçümler yapılmaktadır.

SONUÇ

ÖRNEK UYGULAMA

KANIT

Birim / Program Web Sitesi, Haberler, Duyurular, Tanıtımlar, 2022 Birim ve Program Faaliyet Raporları, Stratejik Planlar, İçkontrol Raporları.

Kanıt linkleri:

<http://gelibolu.comu.edu.tr/>

<http://gelibolu.comu.edu.tr/muhasebe-ve-vergi-uygulamalari-programi.html>

<http://kalite.comu.edu.tr/>

<http://kalite.comu.edu.tr/olcme-degerlendirme-sonuclari.html>

<http://kalite.comu.edu.tr/yonetmelik.html>

<http://kalite.comu.edu.tr/dokumanlar.html>

3. PROGRAM ÇIKTILARI

3.1. Program Çıktılarının Belirlenme ve Güncellenme Yöntemi ve Amaçlara Uygunluğu

Muhasebe ve Vergi Uygulamaları Programı'nın misyonu ise endüstri 4.0'ın gerektirdiği çağdaş görgü ve bilgi düzeyine ulaşmak için özgün değerlere sahip, araştırmacı bir akademik kadro anlayışıyla çağdaş öğretim teknikleri kullanarak toplumsal değerlere saygılı inovatif girişimlere imza atacak nitelikli girişimciler ile sanayi, özel sektör, kamu ve STK'ların nitelikli ara eleman ihtiyacı için gerekli donanıma sahip kaliteli insan kaynağını yetiştirmektir.

Programımız bu çerçevede;

Eğitim, öğretim ve araştırma kalitesi ile Türkiye'de tercih edilen;

Teknolojik gelişmelere duyarlı, toplumun ve sektör temsilcilerinin beklentilerine uygun İnsan kaynağı yetiştiren;

Uluslararası akademik çevrede bölümümüzü en etkin şekilde temsil eden;

Öğretim elemanları ile sonuç odaklı bir eğitim profili oluşturan;

Katılımcı, kendine güvenen bireyler yetiştiren;

Uluslararası deęerlere saygılı, post modern yönetim ilkelerini ve toplam kalite anlayışını benimsemiş, kendini sürekli yenileyen bir program olmak özğörevlerini içselleştirmiştir.

Programımızın amacı kamu ve özel sektör işletme ve kuruluşlarının üretim ve hizmet faaliyetlerinin verimli bir şekilde yürütülmesinde çalışacak, çağdaş işletmecilik anlayışına uygun ve günümüz teknolojisi ile faaliyet gösteren, meslek elemanı özelliklerine sahip ara elemanlar yetiştirmektir. Bu doğrultuda öğrencilere işletmelerin sahip oldukları para, insan gücü, bilgi ve teknolojiden en iyi biçimde yararlanmayı sağlayacak çalışma düzeninin planlanması için ofis bilgilerini arttırmaya yönelik teorik bilgiler verilmekte, uygulamalı derslerle de öğrenciler iş hayatına hazırlanmaktadır. Özellikle muhasebe, istatistik, ekonomi, girişimcilik ve Muhasebe ve Vergi Uygulamaları , inovasyon, araştırma- geliştirme, proje yönetimi, insan kaynakları yönetimi, halkla ilişkiler, örgütsel davranış ve örgüt psikolojisi başta olmak üzere ilgili tüm beşeri ve teknik alanlarda kendini yetiştirmeye hevesli;

Ekip ve proje çalışmalarına yatkın;

İnsan ilişkileri ve iletişime azami derecede önem veren;

Girişimcilik ruhuna sahip;

Bilgisayar bilen (azami Office ve SPSS programları düzeyinde);

Yabancı dil öğrenmeye önem veren öğrenciler yetiştirmeyi amaç edinmektedir.

Programımız bu kapsamda mezunlarının, nitelikli biçimde yetişmiş işgücü potansiyeli olarak, çalışacakları sektörle ilgili ulusal ve uluslararası platformda yaşanan güncel gelişmeleri takip eden, iletişim becerisi yüksek, özgüveni tam, girişimci ve yenilikçi uzmanlar olarak hizmet vermelerini hedeflemektedir. Muhasebe ve Vergi Uygulamaları programından mezun olan öğrenciler kamu ve özel sektör işletmelerin tüm bölümlerinde (muhasebe, üretim, yönetim, halkla ilişkiler, kurumsal iletişim, insan kaynakları, pazarlama, finansman, bankacılık, sigortacılık, mümessillik vb. gibi) çalışma olanaklarına sahiptirler. Programımızı başarıyla tamamlayan öğrenciler çeşitli sektörlerde faaliyet gösteren şirketlerin muhasebe, finansman, üretim, pazarlama, satış, insan kaynakları ve idari işler gibi farklı bölümlerinde iş imkanlarına sahip olabilmekte, ayrıca; kendi işletmelerini kurma ve yönetme becerilerine de sahip olmaktadır.

Bu özğörev, amaçlar, hedefler ve kriterler çerçevesinde Muhasebe ve Vergi Uygulamaları Programı'nın program çıktıları belirlenirken ilgili yönetmelikler ve Bologna sistemi mutlaka dikkate alınmaktadır. Program çıktıları düzenleneceği zaman program danışmanının bölüm başkanına önerisiyle toplantı gündemi oluşturulmakta ve akademik kurul organize edilmekte ve ilgili tüm öğretim elemanlarının ve birim Bologna koordinatörümüzün de görüşü mutlaka alınmaktadır. Ayrıca gerekli görüldüğü takdirde ve/veya öğretim planı güncellendiğinde ya da öğretim planına sadece yeni bir ders eklendiğinde dersin öğrenme çıktılarının program çıktılarıyla uyumu kontrol edilmekte gerektiğinde duruma göre program çıktıları da güncellenmektedir. Özetle program çıktıları her sene en az bir kez rutin olarak ilgili program danışmanı ve komisyon tarafından gözden geçirilmekte güncelleme gerektiğinde ise bu düzenleme yukarıdaki yöntemle yerine getirilmektedir. Bu kapsamda Yükseköğretim Yeterlilikler Çerçevesi önlisans eğitimi için gerekli yeterlilikleri de zaten tanımlamıştır. Mezunların bu yeterliliklere ne kadar sahip olduğu hakkında birim web sitemiz aracılığı ile ölçümler yapılmaktadır. Eğitim programının amaç ve hedefleri, öğrencilerin kazanması beklenen bilgi, beceri ve tutumları içerir ve mezundan beklenen yeterlik ve yetkinlikleri tanım-lar bu da eğitim-öğretim bilgi sistemimizdeki program çıktılarımızda program çıktıları matrisinde aktif olarak gözlemlenebilir. Ayrıca program çıktılarının sağlanma

düzeyinin dönemsel olarak belirlenmesi de öğrencilerimizin herhangi bir dönem (güz/bahar) içerisinde aldığı derslerdeki başarı seviyesiyle de yakından ilişkilidir. Çanakkale Onsekiz Mart Üniversitesi Önlisans-Lisans Eğitim Öğretim ve Sınav Yönetmeliği'nin 28. maddesine göre öğrencilerin başarı durumları, derslerden almış oldukları notlar ve derslerin AKTS kredileri yoluyla hesaplanan Dönem Not Ortalaması (DNO) ve Genel Not Ortalaması (GNO) değerleriyle izlenmektedir.

Özetle bu amaç ve hedefler, programa ait mesleksi ve toplumsal beklentileri karşılmasına yönelik tüm yetkinlikleri kapsamaktadır. Bu yetkinlikler mezuniyet öncesi eğitime ayrılan süreye uygun ölçüde, işletme programının tüm yönlerini örneğin işletme, yönetim, pazarlama, finans, muhasebe, organizasyon insan kaynakları yönetimi ile ilgili bilgi ve beceriler yanı sıra sosyal bilimciye, işletmeciyeye yakışır tutum ve davranışın kazandırılması için davranış bilimleri, psikoloji ve insani bilimlerden de yararlanılmaktadır. Ayrıca her yarıyıl yapılan teknik gezi, seminer ve konferanslarla bu durum peçinlenmektedir. Bu kapsamda Çanakkale Onsekiz Mart Üniversitesi Gelibolu Piri Reis Meslek Yüksekokulu Muhasebe ve Vergi Bölümü Muhasebe ve Vergi Uygulamaları Programı'nın program çıktıları da kanıt olarak aşağıda bilgilerinize sunulmuştur:

P.Ç.1. Mesleğinde paylaşımcı ve katılımcı, çağdaş, yenilikçi, konuyla ilgili bilgi teknolojilerinden yararlanabilen, yaşam boyu öğrenme yetisini sürdürebilme özelliklerine sahip olan bireyler yetiştirme.

P.Ç.2. Mali raporları hazırlayabilme, analiz edebilme ve yorumlayabilme

P.Ç.3. Kamu finansmanı araçları(vergi), kamu mali yönetimi, bütçe uygulamaları hakkında analiz ve yorum yapabilme

P.Ç.4. Mesleği ile ilgili olarak almış olduğu teorik bilgileri gerçek bir iş ortamında uygulayabilme ve sorunları tespit ederek, verileri yorumlayabilme ve analiz etme becerisine sahip olma

P.Ç.5. Muhasebe konusunda hizmet veren muhasebe veya müşavirlik bürolarının, kamu veya özel sektör kuruluşlarının muhasebe ve finans departmanlarının ihtiyacını karşılayacak, analitik düşünme ve problem çözme yeteneğine sahip, nitelikli muhasebe elemanı olma

P.Ç.6. Mesleğin sorunlarını anlayıp yorumlayarak, fikirlerini sözlü veya yazılı, açık bir şekilde ifade edebilme

P.Ç.7. Mesleki ve etik sorumlulukları, iş güvenliğinin önemini kavramış olma

P.Ç.8. Vergi ve vergi sorumlusunun yükümlülüklerini kavrama ve Türk vergi sistemi konusunda bilgi sahibi olma

P.Ç.9. Muhasebe ile ilgili bilgisayar paket programlarından en az birini iyi derecede kullanabilme

P.Ç.10. Mesleği ile ilgili mevzuatı takip etmenin önemini bilincinde olma

Yukarıda ilgili program çıktılarıyla örtüştüğünün görülmesi açısından tekrar aktarılan program misyon, amaç, hedefleri ve aşağıda kanıt olarak sunulan program öğretim planı, ders içerikleri ve öğrenme çıktılarından da anlaşılacağı üzere program öz görev, amaç ve hedefleriyle, öğretim planıyla, ders içerikleri ve öğrenme çıktılarıyla program çıktılarının birbirini desteklediği ve tüm bunların birbiriyle uyumda olduğu açık bir biçimde görülmektedir. Ayrıca program çıktıları her sene rutin olarak en az bir kez gözden geçirilmekte ve gerekli güncelleme ilgili komisyon tarafından yerine getirilmektedir. Bu da bu ölçüt ile ilgili tüm detay kriterlerin tamamının karşılandığı sonucunu doğurmaktadır. Öğrencilerimiz, öğrenci adaylarımız ve tüm iç ve dış paydaşlarımız Gelibolu Piri Reis Meslek

Yüksekokulu Muhasebe ve Vergi Uygulamaları Programı'na ait program çıktılarına birimizin ve programımızın web sayfasından açık bir biçimde çok rahat erişilebileceği gibi UBYS eğitim bilgi sistemi üzerinden de erişim sağlayabilirler.

Ayrıca program özgörev, amaç ve hedefleri, öğretim planı, ders içerikleri ve program çıktılarıyla öğrenme çıktıları ilişkisi birinci sınıf öğrencilerimize dönem başında ilgili program danışmanı tarafından oryantasyon eğitiminde aktarılmakta ve gerekli çıktılar öğrencilerimize teslim edilmektedir. Kanıt olarak ekte ilgili web sitelerinin linkleri de sunulmuştur. Bu linklerden, programın özgörevine, amaçlarına, hedeflerine, öğretim planına, ders içeriklerine, program çıktılarına ve derslerin öğrenme çıktılarına, program çıktılarıyla öğrenme çıktılarının birbirini desteklediğine dair matrise ulaşılabilmekle birlikte bu konuda süreçlerin ve iş akışının nasıl yürüdüğüne dair iş akış şemaları, görev tanımları, faaliyet raporları, iç kontrol raporları ve stratejik planlara da erişilebilmektedir.

SONUÇ

ÖRNEK UYGULAMA

KANIT

Birim / Program Web Sitesi, Haberler, Duyurular, Tanıtımlar, 2022 Birim ve Program Faaliyet Raporları, Stratejik Planlar, İçkontrol Raporları.

Kanıt linkleri:

<https://ubys.comu.edu.tr/AIS/OutcomeBasedLearning/Home/Index?id=6510>

<http://kalite.comu.edu.tr/olcme-degerlendirme-sonuclari.html>

<http://gelibolu.comu.edu.tr/kalite-guvencesi/tum-programlarin-stratejik-planlari.html>

3.2. Program Çıktılarını Ölçme ve Değerlendirme Yöntemi

Yukarıda da detaylı olarak aktarıldığı üzere bu kapsamda Yükseköğretim Yeterlilikler Çerçevesi önlisans eğitimi için gerekli yeterlilikleri de zaten tanımlamıştır. Muhasebe ve Vergi Uygulamaları Programı'nın program çıktıları belirlenirken de ilgili yönetmelikler ve Bologna sistemi mutlaka dikkate alınmaktadır.

Ayrıca programımız eğitim programlarında üniversitemizin ve meslek yüksekokulumuzun kurumsal hedefleri ve önceliklerinin yanı sıra güncel yerel, bölgesel, ulusal ihtiyaçları ve hedefleri dikkate almaktadır. Program çıktıları düzenleneceği zaman program danışmanının bölüm başkanına önerisiyle toplantı gündemi oluşturulmakta ve gerekirse akademik kurul organize edilmekte ve tüm ilgililerin görüşü alınmaktadır. Ayrıca gerekli görüldüğü takdirde ve/veya öğretim planı güncellendiğinde program çıktıları da mutlaka güncellenmektedir. Bu kapsamda program çıktılarının sağlanma düzeyinin dönemsel olarak belirlenmesi, eğitim-öğretim bilgi sisteminden ve öğrenci bilgi sisteminden takip edilmektedir. Öğrencinin herhangi bir dönem (güz/bahar) içerisinde aldığı derslerdeki başarı seviyesi ile de ilgilidir. Çanakkale Onsekiz Mart Üniversitesi Önlisans-Lisans Eğitim Öğretim ve Sınav Yönetmeliği'nin 28. maddesine göre öğrencilerin başarı durumları, derslerden almış oldukları notlar ve derslerin AKTS kredileri yoluyla hesaplanan Dönem Not Ortalaması (DNO) ve Genel Not Ortalaması (GNO) değerleriyle izlenmektedir. DNO bir yarıyılıda alınan derslerin her birinin AKTS kredisi ile bu derslerden alınan notların katsayısının çarpımları toplamının, aynı derslerin AKTS kredi toplamına bölünmesi ile elde edilmektedir.

Bunların dışında program çıktılarını ölçerken iç ve dış paydaşların katılımına da önem verilmektedir. Bu kapsamda ilgili öğretim elemanlarının katılımının yanısıra aşağıdaki anketlerle de öğrencilerimizden geri dönüş alınmaya çalışılmaktadır;

- Yılda bir kez yapılan yeni mezun anketi,
- Yılda iki kez yapılan öğrenci ders değerlendirme anketi,
- Yılda iki kez derslerde öğrencilerin başarı durumlarının yapılan öğretim üyesi ders değerlendirme formu ile değerlendirilmesi,

Yeni mezun anketi ile mezunların bölümde almış oldukları eğitimin program çıktılarına ilişkin özellikleri ne ölçüde sağladığı, bununla ilişkili olarak bölüm olanaklarının, bölüm öğretim planının yeterliliği, alınan eğitimin beklentileri ne derece karşıladığı ile ilgili bilgiler toplanmaktadır. Öğrenci ders değerlendirme anketi ile öğrencilerin almış oldukları derslerin program çıktılarını ne derece sağladığı, dersin ne gibi becerileri kazandırdığı, içerik ve kapsamının yeterliliği ile ilgili bilgiler sorgulanmaktadır. Öğretim Üyesi Ders Değerlendirme Formu kullanılarak, Lisans Programında yer alan tüm dersler için, hedeflenen öğrenme çıktıları ile kuvvetli ilişkili olan program çıktıları, ders tanıtım formları baz alınarak belirlenir. Bu program çıktılarının öğrenciler tarafından ne derecede kazanıldığı sınav, ödev, proje, vb. gibi ölçme araçları üzerinden değerlendirilir. Bu değerlendirme ile Lisans Programının program çıktılarını ne ölçüde sağladığına ilişkin en önemli veri elde edilmiş olur. Böylece, öğrenci çalışmalarının esas alındığı sistematik bir ölçüm gerçekleştirilebilmektedir.

SONUÇ

ÖRNEK UYGULAMA KANIT

Birim / Program Web Sitesi, Haberler, Duyurular, Tanıtımlar, 2022 Birim ve Program Faaliyet Raporları, Stratejik Planlar, İçkontrol Raporları.

Kanıt linkleri:

<https://ubys.comu.edu.tr/AIS/OutcomeBasedLearning/Home/Index?id=6510>

<http://gelibolu.comu.edu.tr/muhasebe-ve-vergi-uygulamalari-programi.html>

<http://gelibolu.comu.edu.tr/kalite-guvencesi/tum-programlari-stratejik-planlari.html>

<http://gelibolu.comu.edu.tr/ic-kontrol.html>

3.3. Mezunların Program Çıktılarını Sağlaması

Program çıktılarının öğrenme çıktıları ile ne şekilde uyumlu olduğu ve sağlandığı eğitim-öğretim bilgi sisteminde program çıktıları matrisinde açıkta görülmekte hangi öğrenme çıktısının hangi program çıktısına karşılık kaldığı ve ne derece katkı sağladığı takip edilmektedir. Bu doğrultuda öğrencilere işletmelerin sahip oldukları para, insan gücü, bilgi ve teknolojiden en iyi biçimde yararlanmayı sağlayacak çalışma düzeninin planlanması için ofis bilgilerini arttırmaya yönelik teorik bilgiler verilmekte, uygulamalı derslerle de öğrenciler iş hayatına hazırlanmaktadır.

Bu durumu perçinlemek içinse öğrencilerimiz 30 günlük zorunlu staj gerekliliklerini yerine getirmekte ayrıca ilgili sektörlerle işbirliği sonucu seminer, panel ve konferanslar düzenlenmekte ve işletme ziyaretlerine gidilmektedir. Böylelikle program çıktıları sağlanmaya çalışılmaktadır. Zira 07.05.2014 tarihli ve 28993 sayılı Resmi Gazete’de yayınlanan Çanakkale Onsekiz Mart Üniversitesi Önlisans-Lisans Eğitim Öğretim ve Sınav Yönetmeliği’nin 38. ve 39. maddelerine istinaden bu programdan mezun olabilmek için öğrencilerin öğretim programındaki tüm derslerden 4.00 üzerinden en az 2.00 Genel Not Ortalamasına sahip olmaları gerekmektedir. Ayrıca her bir kredili dersten en az DD veya üzeri not almış olmaları, her bir kredisiz dersten YE notu almış olmaları ile zorunlu ve seçimlik tüm derslerin AKTS kredisi toplamının 120 AKTS olup 30 günlük zorunlu stajlarını tamamlamış olmaları zorunludur. Öğrenim programlarını başarı ile tamamlayan öğrencilere, programın tamamlanmasını takip eden sınav dönemi sonunda diplomaları verilmektedir.

SONUÇ

ÖRNEK UYGULAMA

KANIT

Birim / Program Web Sitesi, Haberler, Duyurular, Tanıtımlar, 2022 Birim ve Program Faaliyet Raporları, Stratejik Planlar, İçkontrol Raporları.

Kanıt linkleri:

<https://ubys.comu.edu.tr/AIS/OutcomeBasedLearning/Home/Index?id=6510>

<https://www.resmigazete.gov.tr/eskiler/2014/05/20140507-5.htm>

<http://gelibolu.comu.edu.tr/muhasebe-ve-vergi-uygulamalari-programi.html>

<http://gelibolu.comu.edu.tr/kalite-guvencesi/tum-programlari-stratejik-planlari.html>

<http://gelibolu.comu.edu.tr/ic-kontrol.html>

4. SÜREKLİ İYİLEŞTİRME

4.1. Ölçme ve Değerlendirme Sonuçlarının Sürekli İyileştirmeye Yönelik Kullanımı

İç paydaş komisyonu üyeleriyle birlikte yılda birkez yapılan toplantı, dış paydaşlarla yapılan yılda bir kez toplantı, yılda bir kez yapılan iç paydaş anketi, yılda bir kez yapılan dış paydaş anketi, yılda bir kez yapılan yeni mezun anketi, yılda iki kez yapılan öğrenci ders değerlendirme anketi, yılda iki kez derslerde öğrencilerin başarı durumlarının yapılan öğretim üyesi ders değerlendirme formu ile değerlendirilmesi, eğitim-öğretim ve staj komisyonlarıyla toplantılar, akademik kurul toplantıları, birim yöneticiliğinin organize ettiği tüm toplantılar ile toplantıları MEYOK toplantılarına katılım, stratejik plan ve iç kontrol raporu oluşturma komisyonları, faaliyet raporları, görev tanımları ve iş akış şemaları ve bunların sürekli güncellenmesi ilgili bölüm başkanı ve program danışmanı ile birim yöneticisinin takip sorumluluğundadır.

Ayrıca performans göstergeleri, bölüm değerlendirme anketleri yılda bir güncellenmektedir. Bunlara ek olarak 5 yılda bir stratejik plan anketleri yapılmaktadır. Bu kapsamda programımız, gelişimini kalite bilincine dayalı olarak sürdürmeyi asıl hedef olarak önüne koymuştur. Bu kapsamda 2016, 2018, 2019 yıllarında köklü güncellemelere gidilmiştir. Bunların kanıtları ekteki linklerde verilmiş daha önceki

bölmelerde de detaylı olarak açıklanmıştır. Bu kapsamda Muhasebe ve Vergi Uygulamaları Programının stratejik planında, stratejik amaçlarımız belirtilmiştir. Belirlenen bu amaçların en önemlisi bilimsel, girişimci, yenilikçi ve rekabetçi bir araştırma üniversitesi olmaya bir program olarak katkı sağlamak; kaliteli eğitim ve öğretim faaliyetleri sunmak; paydaşlarla olan ilişkilerin geliştirilmesi ve daha iyi mezunların yetiştirilmesidir. Bu stratejik amaçlarımıza ulaşabilmek için programımız şu stratejik hedefleri doğrultusunda strateji geliştirmektedir: Bilimsel, girişimci ve aynı zamanda yenilikçi çalışmaların geliştirilmesi; eğitim-öğretim faaliyetlerinin geliştirilmesi; iç ve dış paydaşlarla olan ilişkilerin etkin kılınması şeklindedir. Bu hedefler doğrultusunda attığımız adımlar ve önümüzdeki beş yıl boyunca gerçekleştirmeyi düşündüğümüz planlar programımıza ait stratejik planda web sitemizde kamuya açık paylaşılmıştır.

Program Swot Analizi: Bölümümüzün eğitim, öğretim ve yönetim faaliyetleri değişik açılardan incelenerek üniversitenin kuvvetli yönleri, zayıf yönleri, fırsatları ve tehditleri değerlendirilmiştir. Değerlendirme;

- Eğitim-öğretim, öğrenci profili
- 4 Yarıyıllık ders planı,
- Etkin bir kariyer planlamasının yapılandırılması,
- Öğrencilerin DGS ile lisansa geçiş olanakları,
- Akademisyenlerin değerlendirilmesi,
- Öğrenci/akademisyen iletişimi,
- Destek birimleri,
- 2547'nin getirdiği sınırlar, kapsamında yapılmıştır.

Programın Güçlü Yönleri:

- İstanbul, Tekirdağ gibi sanayi merkezlerine yakınlığımız,
- Alanında gerekli yetkinliğe sahip akademik kadronun varlığı,
- Akademisyenlerimizin, konuları hakkında nitelikli eser üretme kapasitesine sahip olması,
- Akademik personelin öğrencilere bilgi aktarımında yeterli formasyona sahip olması,
- Akademik personel öğrenci iletişiminin istenilen düzeyde olması,
- Akademik ve idari personelin uyum içinde çalışması
- İdari personel öğrenci iletişimin istenilen düzeyde olması,
- Yüksekokulumuzun fiziki ve teknolojik altyapısının yeterli düzeyde olması
- Bölüm ders programının bir muhasebe ara elemanı için yeterli nitelikte olması
- Üniversitemizde ve Yüksekokulumuzda girişimcilik ve yenilik faaliyetleriyle ilgili gerekli organizasyonların yönetim tarafından desteklenmesi ve teşvik edilmesi,
- Öğrencilerin istedikleri konularda öğrenci kulübü kurabilme ve organizasyon yapabilme imkânları,

Programın Zayıf Yönleri:

- Öğrencilerin muhasebe ve vergi uygulamaları programını bilinçli olarak tercih etmemeleri
Öğrencilerimiz ya açıkta kalmamak korkusu ile ya da tercih hatası yaparak veya eğer ticaret lisesi çıkışlı ise oradaki müfredatın birebir aynısını okuyacakları beklentisi ile programımıza gelmektedirler. Ancak programımızda analitik düşünebilme, sayısal yetkinlikler, eksikleri fark edebilme ve sorunlara çözüm önerileri getirebilme amaçlı bir müfredatla karşılaştıklarında lise seviyesinde aldıkları eğitimin bu özellikleri kendilerine vermediği gerçeği ile karşılaşmaktadırlar.

- Öğrencilerin orta öğretimden yeterli donanımda gelmemeleri nedeniyle bu eksikliklerin yükseköğretim seviyesinde tamamlanmaya çalışılması
Söz konusu eksiklikler gerek yasal YÖK zorunlu dersleriyle (Türk Dili, Yabancı Dil, Atatürk İlkeleri ve İnkılâp Tarihi) gerekse bölüm dersleriyle (Ofis Programları, Genel Matematik, Ticari Matematik, İletişim, Protokol ve Sosyal Davranış Kuralları) kapatılmaya çalışılmaktadır. Sekiz senelik orta öğretim sürecinde öğrenciye kazandırıl(a)mayan becerilerin, üniversite seviyesinde bir ya da iki sömestr süresince kazandırılmasının olanağı yoktur. Öte yandan eksiklik tamamlama çabası, yukarıdaki derslerin yerine meslek derslerinin müfredata konulmasını da önlemektedir.

- Öğrencilerin liseden gelen alışkanlıklarını devam ettirmeleri, ders geçmek amaçlı ezber eğitime öğretim elemanlarını yönlentmeye çalışmaları
Karşımızda, aldığı bilgi doğrudan kendisine soru olarak yöneltildiğinde cevap verebilen ancak bu bilgiyi kullanarak bir soruna çözüm getirme, yorumlama yeteneği olmayan bir öğrenci tipi bulunmaktadır. Böyle bir öğrenci kendi seviyesinin yükselmesi için çaba göstermemekte aksine, örneğin sınıfta kendisine yöneltilen analitik soruya cevap vermemekte direnerek öğretim elemanının kendi seviyesine inmesini beklemektedir. Çaresizlikten bu beklentisi çoğunlukla yerine getirilmektedir. Bu durum MYO'larda görev yapan öğretim elemanlarının akademik açıdan gittikçe körelmelerine yol açmaktadır.

- Öğrencilerin, kitap, defter, ders notu olmadan derse gelmeleri, sınavlara kimliksiz, kalemsiz, silgisiz katılmaya çalışmaları, sorumsuz davranışlarının süreklilik arz etmesi
Öğrencilerin bu tip sorumsuz davranışları bir şeyler öğrenmek için değil, yoklamaya imza atmak amacıyla derse geldiklerini göstermektedir. Bu durumda dersin öğretim elemanının alacağı hiçbir önlem yoktur. Öğretim elemanı inisiyatif alıp kural koymaya çalışsa öğrenci kolaylıkla şikâyet mekanizmasını kullanabilmektedir.

- Öğrencilerin bir bölümünün şikâyet mekanizması yoluyla bu mekanizmayı kötüye kullanarak öğretim elemanının ders verme ve işleme şekline müdahale etmesi
Öğretim elemanı öğrencinin seviyesini yükseltmek için zorlandığında örneğin kitap defteri olmadan gelen öğrenciyi sınıfa almadığında öğrenci tarafından eğitim-öğretim hakkını engellediği gerekçesiyle veya derste takip edeceği kitabın alınmasını zorunlu tuttuğunda bu yolla para kazandığı suçlamasıyla Rektörlük makamına ve/veya Cimer'e şikâyet edilmektedir. Bu durumda o öğretim elemanı inceleme ve/veya soruşturma geçirmekte, aklandığında haksız şikâyette bulunan öğrenci hakkında herhangi bir işlem yapılmaması nedeniyle öğrenci nezdindeki itibarı zedelenmektedir. Bir daha benzer olayları

yaşamak istemeyen öğretim elemanı öğrencilerin sorumsuz davranışlarına göz yummak zorunda kalmaktadır.

- Öğrenci anketlerinin, yol açtığı psikolojik etki

Değerlendirme yapacak öğrencinin, öğretim elemanını konuya hâkimiyet, derse hazır gelme, dersi işleme şekli vb. açılardan değerlendirebilmesi için en az o öğretim elemanının sahip olduğu eğitim seviyesine (Örn: Yüksek lisans, doktora) ulaşmış olması gerekir. Oysa uygulamada kendi sorumluluğunu almakta güçlük çeken öğrenciler, sistem gereği, öğretim elemanları hakkında memnuniyet anketi yapmakta ve bunlar öğretim elemanlarının sözleşme yenilemesinde bir ölçüt olarak kullanılmaktadır. Bu durum psikolojik olarak, öğrencinin kendisini dersini veren öğretim elemanından daha üstün görmesine yol açmaktadır.

- Öğrencileri ders çalışmaya teşvik edecek herhangi bir mekanizmanın olmaması

Ölçme değerlendirme ve ders geçme sistemi olarak öğrenciyi çalışmaya motive edecek herhangi bir mekanizma yoktur. Fakültelerde uygulanan üstten ders almak için asgari GYO kuralı, meslek yüksekokullarında uygulanmamaktadır. Ara sınava girmeyen veya girip de çok düşük not alan bir öğrenci koşulsuz olarak final sınavına da girebilmektedir. Derslere önkoşul koyma uygulaması da meslek yüksekokullarında söz konusu değildir. Artık yıl okuyan bir öğrenci dahi dördüncü senesinin sonunda başarısız olduğu her dersten iki sınav hakkına sahip olmaktadır. Tüm bunlar öğrencide, programa kaydını yaptıran herkesin diploma alacağı beklentisini oluşturmakta, öğrenci zaten eninde sonunda diplomayı alacağını bildiği için derslerine gereken özeni göstermemektedir.

- Öğrencilerin programı, polis ya da jandarma astsubay olabilmek için bir atlama taşı olarak kullanmaları

Bu durumdaki öğrenciler için diploma bir araç haline gelmekte, doğal olarak kariyer planında olmayan bir mesleğin dersleriyle yeteri kadar ilgilenmemektedirler.

- Öğrencilerin iş olanaklarının çok kısıtlı olması

METEP uygulaması ilk çıktığında muhasebe programı önlisans mezunlarının gerekli staj ve sınav koşullarını sağlamaları halinde Serbest Muhasebeci olma hakları vardı ancak 26.07.2008 tarihinde yürürlüğe giren 5786 sayılı kanunun 19. maddesi ile 3568 sayılı meslek kanununun 1. Maddesindeki "Serbest Muhasebeci" unvanı kaldırıldığından artık Muhasebe ve Vergi Uygulamaları programı mezunlarının Serbest Muhasebeci olarak büro açma olanakları kalmamıştır. Diğer taraftan 30.01.1990 tarih ve 20391 sayılı Resmi Gazetede yayımlanan, Serbest Muhasebeci Mali Müşavir Ve Yeminli Mali Müşavirlerin Çalışma Usul Ve Esasları Hakkında Yönetmeliğin 29. maddesi, mesleğin konusuna giren işleri, serbest meslek faaliyeti olarak yalnız mesleki faaliyette bulunan meslek mensuplarının yapabileceğini ve Kanun ve ilgili yönetmelik hükümlerine göre yetkili olmayanların, meslek mensuplarının çalışma konularına giren işleri yapamayacaklarını düzenlemiştir. 3568 sayılı Serbest Muhasebeci Mali Müşavirlik ve Yeminli Mali Müşavirlik Kanunu'nun 13. Maddesine göre meslek mensupları, kişisel veya ortak bürolarında mesleği yapmaları yasaklananları çalıştıramayacaklarını düzenlemiştir. Dolayısıyla Muhasebe ve Vergi Uygulamaları programı mezunlarının muhasebe bürolarında istihdamı da söz konusu değildir.

Özel sektör işvereni de kendisinden iş isteyen önlisans ve lisans mezunlarından, ileride sorumluluk verebileceği, nitelikli 4 yıllık işletme, iktisat ve maliye mezunlarını tercih etmektedir. Zaten lisans

mezunu belli bir ölçüde firmayı tanıyincaya kadar daha çok ön muhasebede çalıştırılmakta, bu durum Muhasebe ve Vergi Uygulamaları programı mezunlarının iş bulma şansını azaltmaktadır.

- Öğrencilerin zorunlu stajlarının, mezuniyet sonrası iş bulmalarını engelleyen en büyük faktör olması

İş yerleri açısından rutine oturmuş ve süreklilik arz eden zorunlu stajlar, maliyetsiz işgücü sağlamanın bir yolu haline gelmiştir. Muhasebe ve Vergi Uygulamaları programı mezunlarının yapabileceği ön muhasebe işlemleri bu stajyerlere yaptırılmakta dolayısıyla firmalar program mezunlarını istihdam etme ihtiyacı duymamaktadırlar.

- Bölümlerin 2547 sayılı kanuna göre mali özerkliklerinin olmaması

Bölümlerin özerk bütçelerinin olmaması nedeniyle ulusal ve uluslararası kongre, sempozyum, çalıştay gibi organizasyonlar; kariyer günleri, sektörle tanışma günleri, mezun günleri, teknik gezi, ders dışı düzenlenen saha çalışması, girişimcilik ve inovasyon eğitimleri ve iş yaşamına hazırlık kursu gibi program öğrencilerini iş ve bilim hayatına yaklaştıran faaliyetler yapılamamaktadır.

- Üniversitenin olanaklarının tüm öğretim üyelerine eşit şekilde açılmaması

Yüksek lisans ve doktora programları fakülte anabilim dallarının tekellerinde kaldığından MYO'larda görev yapan öğretim üyeleri yüksek lisans ve doktora dersleri verememektedirler. Bu durum da MYO'da Dr.Öğretim Üyesi, Doçent ve Profesör kadrolarında görev yapan öğretim elemanlarının akademik açıdan körelmelerine katkıda bulunmaktadır.

- Kalite, akreditasyon, örgütsel gelişme ve örgütsel değişim süreçlerinin, üniversitemizin yönetiminde yaşanan her değişiklik sonrasında tekrar başa dönülerek yeniden yapılması sonucunda kurumsallaşmanın bir türlü sağlanamaması

Her yönetim değişikliğinde anılan çalışmaların tekrar tekrar yapılması söz konusu süreçlerin sahiplenilmemesine ve akademik çalışmalarla eğitim-öğretimin geliştirilmesi ile doçentlik ve /veya atama-yükseltme jüri üyelikleri görevleri için ayrılan zamanın bu çalışmalara ayrılmasına yol açmakta dolayısıyla çalışmalar, “evrak yerini bulsun” mantığı ile gerçekleştirilmektedir.

Fırsatlar:

- Aktif öğretim elemanlarına sahip olunması,
- Bölüm ve diğer üniversite öğretim elemanları arasındaki ilişkinin yeterli olması
- Ulusal ve uluslararası projelerde çalışabilecek nitelikte yeterli akademik personele sahip olunması
- Bölümümüz öğretim kadrosunun tecrübe, yetenek ve gelişme arzusunun yeterli olması

Tehditler:

- Piyasa koşulları gereği bölümün hızla kapanma noktasına yaklaşması

Devlet üniversitelerinin ülkemizdeki 81 il ve 913 ilçenin tamamında bulunan MYO'larında birer “Muhasebe ve Vergi Uygulamaları Programı” olduğunu düşünürsek toplam 994 programda yılda en az

30 mezun verildiği varsayımı altında yılda 29.820 kişi muhasebe ara elemanı olarak piyasada iş aramaktadırlar. Geçtiğimiz 10 yılda yukarıdaki basit hesap sonucu verilen mezun sayısı 300.000'den az değildir. Dolayısıyla piyasa artık doygunluk noktasına gelmiş, yeni istihdam olanağı yaratamaz durumdadır. Bu olgu, programımıza gelen öğrenci sayılarında azalma şeklinde karşımıza çıkmaktadır. Nitekim önceki sene programın 2.öğretimi öğrenci yokluğundan YÖK tarafından kapatılmış, bu sene ise örgün öğretime 52 kontenjana karşılık ÖSYM tarafından 44 yerleştirme yapılmış, bunlardan 36'sı kesin kayıt yaptırmıştır. Dolayısıyla program tamamen kapanma konumuna yaklaşmaktadır.

Sorunlara Çözüm Önerileri Getirilmesi ve Uygun Stratejilerin Geliştirilmesi:

Yapılan SWOT analizi neticesinde değerlendirilen, programın zayıf/kuvvetli yönleri, önündeki fırsatlar/tehditler dikkate alınarak öğretim elemanı ve öğrenci memnuniyetinin düşük olduğu ve programımızın yukarıda belirtilen nedenlerle merkezi sınav sonuçlarına göre tercih edilirliliğinin azaldığı düşünülmektedir. Geliştirilebilecek stratejilerin belirlenmesi bir başka ifade ile programın zayıf yönlerinin giderilmesi mevzuat değişiklikleri gerektirdiğinden, Sayın Rektörümüzün öncülüğünde Çanakkale Onsekiz Mart Üniversitesi bünyesinde oluşturulacak çalışma gruplarınca yapılacak önerilerin Yükseköğretim Kurulu ve MEB nezdinde tartışılması ve orta öğretim müfredatında ve yükseköğretim mevzuatında gerekli iyileştirmelerinin yapılması en sağlıklı strateji olacaktır. Aksi takdirde program işlevsiz bir hale gelerek kapanabilecektir.

SONUÇ

ÖRNEK UYGULAMA KANIT

Birim / Program Web Sitesi, Haberler, Duyurular, Tanıtımlar, 2022 Birim ve Program Faaliyet Raporları, Stratejik Planlar, İçkontrol Raporları.

Kanıt linkleri:

<https://ubys.comu.edu.tr/AIS/OutcomeBasedLearning/Home/Index?id=6510>

<https://www.resmigazete.gov.tr/eskiler/2014/05/20140507-5.htm>

<http://gelibolu.comu.edu.tr/muhasebe-ve-vergi-uygulamalari-programi.html>

<http://gelibolu.comu.edu.tr/kalite-guvencesi/tum-programlari-stratejik-planlari.html>

<http://gelibolu.comu.edu.tr/ic-kontrol.html>

<http://kalite.comu.edu.tr/kalite-komisyonu/alt-komisyon-uyeleri.html>

4.2. Somut Verilere Dayalı Sürekli İyileştirme Çalışmaları

Çanakkale Onsekiz Mart Üniversitesi Muhasebe ve Vergi Programı'nda önceki yıllarda program geliştirme önerileri tüm bölüm öğretim elemanlarını kapsayan genişletilmiş toplantılarda ele alınarak uygulamaya geçirilmiştir. Bu güncellemeler ise 2018 yılında en kapsamlı biçimde yerine getirilmiştir. İyileştirme Süreci, Toplam Kalite Yönetiminin Planla, Uygula, Kontrol Et, Önlem Al (PUKÖ) döngüsünü esas almaktadır. Süreç iki ana çevrimden oluşmaktadır.

Uzun Dönemli Çevrim, beş yıl aralıklarla tekrarlanmakta ve Eğitim Amaçları, Program Çıktıları ve Taslak Ders Planı oluşturulmaktadır. Bu çevrimdeki işler temel olarak organize edilen çeşitli toplantılar

aracılığıyla görülmektedir. Toplantılara bölüm öğretim elemanlarının yanı sıra Ölçüt 2'deki kanıtların ekinde meslek yüksekokulumuzda bulunan Danışma Kurulu üyeleri de katılmaktadır. Toplantı öncesinde katılımcılarına karar vermelerinde yardımcı olarak aşağıdaki belge ve dokümanlar veri kaynağı olarak sunulmaktadır:

i) Üniversite, Meslek Yüksekokulu, Bölüm ve Program Stratejik Planları, Eğitim Amaçları ve Program Çıktılarının Özgörevlerle uyumluluğunu sağlamak amacıyla kullanılmaktadır.

ii) Çeşitli yurt içi ve yurt dışı üniversite ders planları, önerilen ders planının güncellik ve geçerliliğinin sorgulanması amacıyla kullanılmaktadır.

iii) Bir önceki toplantı kararları değişen katılımcılarına bilgi aktarmak amacıyla kullanılmaktadır.

iv) Bir önceki toplantıdan sonra yapılmış olan Mezun Anketi ve İşveren Anketi değerlendirme sonuçları Eğitim Amaçlarına ulaşma düzeyini ölçmek amacıyla; Mezun Durumundaki Öğrenci Anketi, Program Çıktılarına ulaşma düzeyini yorumlamak amacıyla kullanılmaktadır.

v) Bir önceki toplantıdan sonra hazırlanmış olan yıllık Faaliyet Raporları, İç Kontrol Raporları, bölümün eğitim-öğretim, araştırma, proje, yayın vb. konulardaki performansı hakkında bilgi vermek amacıyla kullanılmaktadır.

Toplantılarda oluşturulan Taslak Ders Planı ve tartışmalar dikkate alınarak bölümde gerçekleştirilen bir dizi kontroller sonucu ders planı son haline getirilmekte, ders içerikleri hazırlanmakta ve onay süreci gerçekleştirilmektedir. Bu aşamadaki kontrol işlemi planda yer alan derslerin Program Çıktılarına ne ölçüde katkı yaptığını belirten Ders Değerlendirme Tabloları Ölçüt 2.'ye uygun biçimde yapılmaktadır. Yukarıda tanımlanan Planlama aşamasının ardından onaylanan ders planı MEYOK koordinatörlüğünden geçtikten sonra senatoya sunulmakta ve kabul edildiği takdirde uygulamaya alınmaktadır. Ayrıca beş yıllık sürenin tamamlanması veya stratejik bir karar nedeniyle değişiklik ihtiyacı olup olmadığı Kontrol edilmekte ve bu koşullardan biri gerçekleştiğinde çevrim başa dönerek yeniden Planlama süreci yeniden başlatılmaktadır. Bu çevrimdeki Önlem Alma aşaması büyük oranda Çalıştay aracılığıyla gerçekleştirildiğinden Planlama aşaması ile çakışmaktadır.

Kısa Dönemli Çevrimde ise her yarıyıl sonu ders planındaki her ders, için hazırlanan Ders Dosyalarındaki bilgiler ve öğrenciler tarafından cevaplanan Ders Değerlendirme Anketlerinin değerlendirme sonuçları kullanılarak gözden geçirilmektedir. Ders Dosyalarında amaç, içerik, değerlendirme ölçütleri, Ders Başarı Listesi ve dersin Öğrenim Çıktıları ile Program Çıktıları arasındaki ilişkiyi gösteren tablo yer almaktadır. Bu işlem, programda ders veren tüm öğretim elemanlarının katıldığı genişletilmiş toplantılarda gerçekleştirilmektedir. Her öğretim elemanı tüm derslere ilişkin değerlendirmelerin yanı sıra kendisiyle ilgili sonuçları da görebilmekte ve özdeğerlendirmede bulunabilmektedir.

Bu iki temel çevrimin dışında tüm iç ve dış paydaşlardan gelebilecek iyileştirme önerileri dikkate alınmakta ve gerekli kurullarda tartışılarak uygulanabilir bulunması durumunda hayata geçirilmektedir. Sürekli iyileştirme sisteminin yaygınlaştırılması amacıyla meslek yüksekokulumuzda bir öneri kutusu da

oluşturulmuştur. Ayrıca yukarıdaki bölümde de kapsamlı olarak aktarıldığı gibi sürekli iyileştirmeye yönelik verilerimiz iç paydaş komisyonu üyeleriyle birlikte yılda birkez yapılan toplantı, dış paydaşlarla yapılan yılda bir kez toplantı, yılda bir kez yapılan iç paydaş anketi, yılda bir kez yapılan dış paydaş anketi, yılda bir kez yapılan yeni mezun anketi, yılda iki kez yapılan öğrenci ders değerlendirme anketi, yılda iki kez derslerde öğrencilerin başarı durumlarının yapılan öğretim üyesi ders değerlendirme formu ile değerlendirilmesi, eğitim-öğretim ve staj komisyonlarıyla toplantılar, akademik kurul toplantıları, birim yöneticiliğinin organize ettiği tüm toplantılar ile toplantıları MEYOK toplantılarına katılım, stratejik plan ve iç kontrol raporu oluşturma komisyonları, faaliyet raporları, görev tanımları, iş akış şemalarından ve bunların sitemli bir biçimde güncellenmesinden elde edilmektedir. Ayrıca performans göstergeleri, bölüm değerlendirme anketleri yılda bir güncellenmektedir. Bunlara ek olarak 5 yılda bir stratejik plan anketleri yapılmaktadır.

SONUÇ

ÖRNEK UYGULAMA

KANIT

Birim / Program Web Sitesi, Haberler, Duyurular, Tanıtımlar, 2022 Birim ve Program Faaliyet Raporları, Stratejik Planlar, İçkontrol Raporları.

Kanıt linkleri:

<https://ubys.comu.edu.tr/AIS/OutcomeBasedLearning/Home/Index?id=6510>

<https://www.resmigazete.gov.tr/eskiler/2014/05/20140507-5.htm>

<http://gelibolu.comu.edu.tr/muhasebe-ve-vergi-uygulamalari-programi.html>

<http://gelibolu.comu.edu.tr/kalite-guvencesi/tum-programlari-stratejik-planlari.html>

5. EĞİTİM PLANI

5.1. Program Çıktılarını ve Amaçlarını Destekleyen Eğitim Planı (Müfredat)

Programımıza ait kurumsal amaç ve hedefler ortaya konurken, tanımlanmış ulusal ve uluslararası işletme eğitimi amaç, hedef ya da çıktılarıyla karşılaştırılmış örnek programlar bir komisyon tarafından incelenerek 2018 yılında programda genel bir değişikliğe gidilmiştir. Zira programımız 2019 akademik yılında gerçekleştirilen son güncellemeler ile birlikte Gelibolu Piri Reis Meslek Yüksekokulu Muhasebe ve Vergi Uygulamaları Önlisans Programı üniversitemizin en kapsayıcı, seçmeli dersleri en bol ve öğrenciler tarafından özgürce tercih edilen, vakıf üniversiteleriyle rekabet edebilecek bir öğretim planına sahip olmuştur. Eğitim programının amaç ve hedefleri, öğrencilerin kazanması beklenen bilgi, beceri ve tutumları içerir ve mezundan beklenen yeterlik ve yetkinlikleri tanımlar bu da program çıktılarımızda aktif olarak gözlemlenebilir. Bu amaç ve hedefler, mesleksi ve toplumsal beklentileri karşılama yönelik tüm yetkinlikleri kapsamaktadır. Bu yetkinlikler mezuniyet öncesi eğitime ayrılan süreye uygun ölçüde, işletme programının tüm yönlerini örneğin işletme, yönetim, pazarlama, finans, muhasebe, organizasyon insan kaynakları yönetimi ile ilgili bilgi ve beceriler yanı sıra sosyal bilimciye, işletmeciyeye yakışır tutum ve davranışın kazandırılması için davranış bilimleri, psikoloji ve insani bilimlerden de yararlanılmaktadır. Ayrıca 30 günlük zorunlu staj ve her yarıyıl yapılan teknik gezi, seminer ve konferanslarla bu durum perçinlenmektedir. Programımızın bu kapsamdaki temel hedefi, öğrencinin

gelecekte srdreceđi mesleki kariyere ulařması ve eđitimine yeterli bir bilgi donanımıyla devam etmesi noktasında đrencilere yetkin bir mfredat erevesinde eđitim vermektir. Bu dođrultuda đrencilere sunulan eđitim-đretim planı, iřletme, ynetim, pazarlama, finans, muhasebe, proje ynetimi, inovasyon, arařtırma yntemleri, organizasyon, halkla iliřkiler, insan kaynakları ynetimi ile ilgili bilgi ve becerileri kazandırmaktır. Ayrıca programımız bir aıdan disiplinler arası alanda alıřmayı gerektirmektedir. İnsanları, makineleri, enerjii, malzemeyi en verimli řekilde kullanabilecek sreleri organize edebilecek bir ara eleman yetiřtirilmesine de nem verilmektedir. Bu bađlamda đrencilerimizin bařlıca ilgi alanları iřbilim ve iř etd, iř yeri dzenleme, iř gvenliđi, yatırım analizi ve planlaması, kuruluř yeri seimi, finansman ynetimi, mhendislik ekonomisi, karlılık analizleri, retim planlama ve kontrol, satıř tahminleri, malzeme ynetimi, lojistik ve stok kontrol, kalite kontrol ve gvenilirlik, standardizasyon, deđer analizi, maliyet dřrme, AR-GE ve teknoloji ynetimi, bilgisayar programları, imalat ve planlama, ynetim ve organizasyonel planlama, insan gc planlama, iř deđerlendirme ve cret ynetimi, proje ynetimi vb. olmalıdır.

Bu ilgi alanlarına ynelik oluřturduđumuz eđitim planıyla đrenim grmř olan mezunlarımız, her sektrde, her zel veya kamu kurum ve kuruluřunda alıřabilecek donanıma sahip olarak yetiřtirilmektedirler. Bu kapsamda Muhasebe ve Vergi Uygulamaları Programın amacı; kamu ve zel sektr iřletme ve kuruluřlarının retim ve hizmet faaliyetlerinin verimli bir řekilde yrtlmesinde alıřacak, ađdař iřletmecilik anlayıřına uygun ve gnmz teknoloji ile faaliyet gsteren, meslek elemanı zelliklerine sahip ara elemanlar yetiřtirmektedir. Bu dođrultuda đrencilere iřletmelerin sahip oldukları para, insan gc, bilgi ve teknolojiye en iyi biimde yararlanmayı sađlayacak alıřma dzeninin planlanması iin ofis bilgilerini arttırmaya ynelik teorik bilgiler verilmekte, uygulamalı derslerle de đrenciler iř hayatına hazırlanmaktadır. Muhasebe ve Vergi Uygulamaları programı mezunları bylelikle kamu kurumlarında, zel iřyerlerinde, sivil toplum kuruluřlarında veya yasal řartları sađladıktan sonra giriřimci olarak kendi iřyerlerini aıp alıřabilmektedirler. Programımızı bařarıyla tamamlayan đrenciler eřitli sektrlerde faaliyet gsteren řirketlerin muhasebe, finansman, retim, pazarlama, satıř, insan kaynakları ve idari iřler gibi farklı blmlerinde iř imkanlarına sahip olabilmekte, ayrıca; kendi iřletmelerini kurma ve ynetme becerilerine de sahip olmaktadır. Program eđitim amalarına ve program ıktılarına eriřimi sađlamak maksadıyla oluřturduđumuz eđitim planlarımızı hazırlarken řu zgrevi dikkate almaktayız: Endrstri 4.0'ın gerektirdiđi ađdař grg ve bilgi dzeyine ulařmak iin zgn deđerlere sahip, arařtırmacı bir akademik kadro anlayıřıyla ađdař đretim teknikleri kullanarak toplumsal deđerlere saygılı inovatif giriřimlere imza atacak nitelikli giriřimciler ile sanayi, zel sektr, kamu ve STK'ların nitelikli ara eleman ihtiyaı iin gerekli donanıma sahip kaliteli insan kaynađını yetiřtirmeyi misyon edinmiřtir.

Bu zgrev ve ama erevesinde đrenciyi meslek kariyerine hazırlamak iin, akademik kurullarımız, iřverenler, mezunlarımız ve đrencilerimizden gelen geri bildirimler dođrultusunda, gncel bilgiyi đrencilerimizle paylařmak adına, eđitim planımızda deđiřiklikler gerekleřtirmekteyiz. Bu kapsamda eđitim-đretim planımızın yukarıda detaylı olarak deđinilen program amalarını ve program ıktılarını desteklediđini ekteki kanıtlardan da grebilmekteyiz. Zira eđitim planlarının bu lt iin verilen minimum kredi ve AKTS bileřenlerini sađladıđı ve genel eđitim bileřenlerini de ierdiđi kanıtlar da detaylı biimde aıklanarak ekteki kanıt linklerinde bilgilerinize sunulmuřtur.

SONUÇ

ÖRNEK UYGULAMA KANIT

Birim / Program Web Sitesi, Tanıtımlar, 2022 Birim ve Program Faaliyet Raporları, Stratejik Planlar, İçkontrol Raporları.

Kanıt linkleri:

<https://ubys.comu.edu.tr/AIS/OutcomeBasedLearning/Home/Index?id=6510>

<https://www.resmigazete.gov.tr/eskiler/2014/05/20140507-5.htm>

<http://gelibolu.comu.edu.tr/bolumler-ve-programlar.html>

<http://gelibolu.comu.edu.tr/muhasebe-ve-vergi-uygulamalari-programi.html>

<http://gelibolu.comu.edu.tr/kalite-guvencesi/tum-programlarin-stratejik-planlari.html>

5.2. Eğitim Planının Uygulanması

Programımız öğretim elemanları tarafından uygulanan eğitim yöntemleri aşağıda maddeler halinde en yoğun dan en az kullanılan a doğru sırayla özetlenmiştir.

Yüz yüze Anlatım: Dersi veren öğretim elemanı tarafından ele alınan konular tahtada veya slaytlar eşliğinde yüz yüze öğrenciye anlatılmaktadır. Bu süreçte projeksiyon cihazı aktif olarak kullanılmaktadır. Anlatım çoğunlukla öğretim elemanı tarafından yapılırsa da zaman zaman konuyu öğrenci ile tartışarak, beyin fırtınası yaparak da yapılmaktadır. Ayrıca dönem dönem öğrencilere araştırma konuları verilip öğrenciler tarafından da bu konuların sınıfta anlatılması öğrenciye özgüven kazandırmak ve konuyu kavramasını sağlamak açısından yapılmaktadır. Anlaşılmayan konular öğretim elemanları tarafından tekrar edilmektedir.

Uzaktan Öğretim: Dersi veren öğretim elemanının sunumlarla zenginleştirdiği konuların üniversitemizin kullanmayı uygun bulduğu, uzaktan öğretim yardımcı programları (Teams) aracılığı ile internet üzerinden canlı yayın ile verilmesi ve verilen dersin kaydedilerek öğrenciler tarafından istenilen zamanda yeniden izlenebilmesi yöntemi ile konuların anlaşılması sağlanmaktadır.

Problem Çözme: Derste anlatılan konuları içerecek şekilde problemler öğretim elemanları tarafından hazırlanmakta ve bu problemleri çözerken izlenilecek yolun, kullanılacak yöntemlerin belirlenmesi ve sonuçların yorumlanmasına dayanmaktadır.

Alıştırma ve Uygulama: Derste verilen konunun problemler ile pekiştirilmesi amacıyla uygulamalar, konu anlatımı takiben ya da farklı bir zamanda ders esnasında yapılmaktadır. Uygulama soruları ders kitaplarından veya öğrencilere verilen başka kaynaklardan yararlanılarak yapılmaktadır.

Soru – cevap: Konu anlatımı esnasında veya sonrasında, uygulama esnasında veya sonrasında öğrencilerin sorularını yanıtlamak şeklinde uygulanmaktadır. Verilen ödevlerde de soru-cevap uygulaması yapılmaktadır.

Proje – Ödev: Derste anlatılan konuların öğrenci tarafından daha iyi anlaşılması amacıyla proje veya ödevler kullanılmaktadır. Proje ve ödevler ile öğrencinin öncelikle problemi tanıması, kavraması, gerekli literatürü tarayabilmesi ve konuyu çözme becerilerini geliştirmesi ve sunu/rapor hazırlayıp sunması amaçlanmaktadır.

Örnek olay incelemesi: Derslerde anlatılan konularla ilgili gerçek ortamlarda daha önceden yapılmış çalışmaların ders esnasında anlatılması ve yorumlanması şeklinde yapılmaktadır.

Laboratuvar - Deney: Derslerde anlatılan konuların, bilgisayar laboratuvarında Microsoft Office ve SPSS uygulamalarını kullanılarak daha iyi pekiştirilmesi sağlanmaktadır.

Gösterme: Dersler kapsamında teknik geziler yapılarak öğrencilerin derslerde öğrenmiş oldukları konuları ziyaret edilen tesis tarafından gösterilmesi şeklindedir.

Seminer-Konferans: Bunlar dışında sektörün önde gelenleri meslek yüksekokulumuza davet edilip seminer ve konferans organizasyonları düzenlenmektedir.

Program eğitim planında yer alan zorunlu dersler, Birinci öğretim ve İkinci öğretim olmak üzere 2 grup halinde yapılmaktadır. Diğer yandan seçmeli derslerin açılması öğretim üyesi programı ve öğrencilerden gelen taleplere göre değişmektedir. Bölümün doğrudan alanına girmeyen seçmeli dersler, diğer bölümlerinin öğretim elemanları veya misafir öğretim üyeleri tarafından verilmektedir. Danışmanlar tarafından öğrencilere kayıt dönemlerinde ders seçimlerinde rehberlik hizmeti vermenin yanı sıra öğrencilerin akademik gelişimlerini yakından takip etmektedirler. Ders esnasında yüz yüze gerçekleşen eğitim ile ders esnasında soru sorabilecekleri interaktif bir ortam oluşmaktadır. Dersler dışında ise öğrencilerimiz herhangi bir bilgi paylaşımı, şikayet, öneri vb. gibi konularla alakalı dersi veren öğretim elemanlarını, ilgili program danışmanı veya bölüm başkanı ile onların kapılarında asılı olan öğrenci görüşme saatleri çerçevesinde rahatça görüşebilmektedirler.

Ölçüt 2’de yer alan bölüm eğitim planının hedeflerine ulaşmada, iktisadi, ticari, hukuki, kamu ve özel alanlarda ulusal ve uluslararası değişim ve gelişmelere açık olması ve yüksek nitelikli bir eğitiminde istatistiğin özel bir yeri olması dolayısıyla teknik yönü güçlü bir eğitime önem verilmiştir. Öğrencilerin ders esnasında ve ders dışında hocaları ile sürekli iletişime sahiptirler. Tüm bu bilgilere eğitim-öğretim bilgi sisteminden veya öğrenci bilgi sisteminden de ulaşılabilir. Bu kapsamda eğitim planının öngörüldüğü biçimde uygulanmasını güvence altına alacak ve sürekli gelişimini sağlayacak bir eğitim yönetim sistemi bulunduğu söylenebilir. Zira Eğitim planı, Çanakkale Onsekiz Mart Üniversitesi Lisans Eğitim ve Öğretim Yönetmeliği kapsamında Güz ve Bahar yarıyılları şeklinde uygulanmaktadır. Eğitim planında yer alan her ders öğretim planında yer alan haftalık konuları kapsayacak şekilde işlenmektedir. Bu kapsamda ilgili tüm kanıtlar da bilgilerinize sunulmuştur.

SONUÇ

ÖRNEK UYGULAMA KANIT

Birim / Program Web Sitesi, Tanıtımlar, 2022 Birim ve Program Faaliyet Raporları, Stratejik Planlar, İçkontrol Raporları.

Kanıt linkleri:

<https://ubys.comu.edu.tr/AIS/OutcomeBasedLearning/Home/Index?id=6510>

<https://www.resmigazete.gov.tr/eskiler/2014/05/20140507-5.htm>

<http://gelibolu.comu.edu.tr/bolumler-ve-programlar.html>

<http://gelibolu.comu.edu.tr/muhasebe-ve-vergi-uygulamalari-programi.html>

<http://gelibolu.comu.edu.tr/kalite-guvencesi/tum-programlari-stratejik-planlari.html>

<http://gelibolu.comu.edu.tr/kalite-guvencesi/ic-dis-paydaslarla-iliskiler.html>

<http://gelibolu.comu.edu.tr/ic-kontrol.html>

5.3. Eğitim Planı Yönetimi

Öğrencilerimiz ders almalarında, sorumlu oldukları önlisans eğitim planına uygun olarak zorunlu derslere, uzmanlaşmak istedikleri konulara yönelik olarak da seçimlik derslere program danışmanları tarafından yönlendirilmektedirler. Öğrenciler sorumlu oldukları önlisans eğitim planını ve derslerin içeriklerini Öğrenci Bilgi Sisteminden ve birim web sitesinden rahatça görebilmektedirler. Ayrıca ilgili program danışmanı bu bilgilerin çıktılarını her dönem öğrencilere dağıtmaktadır. Öğrenciler her yarıyıl başındaki kayıt dönemlerinde önce Öğrenci Bilgi Sisteminden kendileri ders seçimi yapmakta daha sonra kayıtları danışmanları tarafından kontrol edilerek onaylanmaktadır. Eğitim planının öngörüldüğü biçimde uygulanmasını güvence altına almak için öğrenci danışmanları yönlendirici olmanın yanı sıra denetçi olarak da büyük rol oynamaktadırlar. Öyle ki mezuniyet aşamasına gelmiş tüm öğrencilerin mezuniyet işlemleri, öğrenci danışmanları tarafından başlatılmaktadır. Mezun aşamasındaki öğrencilerin sorumlu oldukları eğitim planına uygun ders alıp almadıkları, mezuniyet koşullarını sağlayıp sağlamadıkları, öğrenci danışmanları ve mezuniyet komisyonu tarafından kontrol edilmektedir. Bu komisyon üyeleri birim web sitesinde ilan edilmiştir. Yine eğitim planının öngörüldüğü biçimde uygulanmasını güvence altına almak için önlisans eğitim planlarımızda yer alan derslerin, ders tanım bilgi formları oluşturulmuş yukarıda ve ekteki kanıtlarda bunlar gösterilmiştir. Ders tanım bilgi formlarında dersin kodu, adı, amacı, kredisi, zorunlu/seçimli bilgisi, içeriği, öğrenme çıktıları, izlencesi, dersin değerlendirme ölçütleri gibi derse özel bilgilerin yer aldığı ders tanım bilgileri formlarını dersin öğretim elemanı hazırlamakta ve bunu her yıl güncellemektedir. Eğitim planında yer alan derslerin ders tanım bilgileri ayrıca Öğrenci Bilgi Sisteminde yer almakta ve öğrenciler buradan ihtiyaç duydukları bilgilere de erişebilmektedirler. Her yarıyıl sonunda öğrencilere uygulanan Ders Değerlendirme Anketleri ile de derslerin Öğrenci Bilgi Sisteminde tanımlandığı şekilde uygulanıp uygulanmadığı değerlendirilmekte ve anket sonuçları genişletilmiş bölüm akademik kurulunda/e-posta yoluyla ders veren tüm öğretim elemanları ile paylaşılmaktadır. Her öğretim elemanın verdiği derse ilişkin özdeğerlendirmesini yaparak geri bildirimde bulunması beklenmektedir. Eğitim planının sürekli gelişiminin sağlanması amacıyla, Ölçüt 4'te Sürekli İyileştirme Çevrimleri çerçevesinde akademik kurullarımız, mezunlarımız, işverenler ve öğrencilerimizden gelen geri bildirimler değerlendirilerek eğitim planımızda düzenlemeler gerçekleştirilmektedir. Eğitim planının öngörüldüğü biçimde uygulanmasını sağlanması ve eğitim planının sürekli geliştirilmesi amacıyla Kalite Komisyonu üyelerimiz belirli aralıklarla toplantılar yapmaktadır. Bu toplantılarda öncelikle iç ve dış paydaşlardan gelen geri bildirimler ışığında, eğitim faaliyetlerinin gidişatı, öğrenim yeterliliklerinin sağlanıp sağlanmadığı, güncel uluslararası ilişkiler faaliyetlerinin neler olduğu, birim faaliyetleri, eğitim programları, paydaşlarla ilişkiler gibi konularda ne gibi iyileştirmelerin yapılması gerektiği gibi konular görüşülmektedir. Birim Kalite Komisyonu koordinatörlüğünün güdümünde ve Bölüm Yönetim Kurulunun işbirliğinde bir eğitim yönetim sistemi öngörülmektedir.

SONUÇ

ÖRNEK UYGULAMA KANIT

Birim / Program Web Sitesi, Tanıtımlar, 2022 Birim ve Program Faaliyet Raporları, Stratejik Planlar, İçkontrol Raporları.

Kanıt linkleri:

<https://ubys.comu.edu.tr/AIS/OutcomeBasedLearning/Home/Index?id=6510>

<https://www.resmigazete.gov.tr/eskiler/2014/05/20140507-5.htm>

<http://gelibolu.comu.edu.tr/bolumler-ve-programlar.html>

<http://gelibolu.comu.edu.tr/muhasebe-ve-vergi-uygulamalari-programi.html>

<http://gelibolu.comu.edu.tr/kalite-guvencesi/tum-programlari-stratejik-planlari.html>

<http://gelibolu.comu.edu.tr/kalite-guvencesi/ic-dis-paydaslarla-iliskiler.html>

<http://gelibolu.comu.edu.tr/ic-kontrol.html>

5.4. Eğitim Planı Bileşenleri I

Eğitim planları yukarıdaki ölçütlerde verilen disipline özgü bileşenleri tüm bileşenleri içermektedir. Ayrıca aşağıda bu bileşenlere katkı sağlayan zorunlu dersler listelenmektedir. Elbette seçimlik dersler içerisinde bu katkıları destekleyen ve pekiştiren çok sayıda dersimiz mevcuttur. Eğitim planının öngörüldüğü biçimde uygulanmasını güvence altına alacak ve sürekli gelişimini sağlayacak bir eğitim yönetim sistemi bulunmaktadır. Eğitim planı, Çanakkale Onsekiz Mart Üniversitesi Lisans Eğitim ve Öğretim Yönetmeliği kapsamında Güz ve Bahar yarıyılları şeklinde uygulanmaktadır. Eğitim planında yer alan her ders öğretim planında yer alan haftalık konuları kapsayacak şekilde işlenmektedir. Eğitim planlarındaki temel bilimler, mesleki konular ve genel eğitim modüllerinin yarıyıllara dağılımı, Program Çıktıları ve Programa Özgü Ölçütler ile ilişkisi eğitim-öğretim bilgi sisteminde ve öğrenci bilgi sisteminde detaylı olarak görülmektedir. Bu kapsamda ilgili ders içerikleri ve diğer tüm kanıtlar da aşağıda bilgilerinize sunulmuştur.

I. YARIYIL GÜZ

MVU-1001 Mikro Ekonomi (3+0) Temel mikro ekonomik kavramları tanımlayabilme, Tüketici ve üretici davranışını analiz edebilme, Piyasa talebi ve arzını ve değişkenlerini analiz edebilme, Hükümetin mikro ekonomideki rolünü anlayabilme

MVU-1003 Genel Muhasebe I (3+1): Muhasebe kayıt usullerinin, defter ve belgelerinin öğrenilmesi, Bilanço ve gelir tablosu ilkeleri ve bilanço temel denklemlerinin öğrenilmesi, Hesap kavramıyla ilgili olarak; hesap açma, hesabın kalan vermesi ve hesap kapamanın öğrenilmesi, Bilançoda yer alan dönen ve duran varlık hesaplarının işleyiş kuralları ve bununla ilgili muhasebe kayıtlarının öğrenilmesi, Kısa ve uzun vadeli yabancı kaynaklarla, özkaynak hesaplarının işleyiş kurallarının ve bunların muhasebe kayıtlarının öğrenilmesi

MVU-1005 Genel İşletme (3+0): İşletmelerin Amaçları, İşlevleri, Kuruluşu Ve Büyümesi İle İlgili Genel Bilgilere Sahip olmak, İşletmenin temel fonksiyonlarını kavramak

MVU-1007 Temel Hukuk (2+0):Hukukun temel kavramlarını, hukuk kurallarının özelliklerini inceleme ve kavrama, Hukukun kaynaklarını, dallarını ve bunlar arasındaki ilişki ve farklılıkları kavrama

MVU-1009 Genel Matematik (2+0): Matematiksel işlemleri yapmak, Temel Matematik işlemleri yapar

MVU-1011 Ofis Programları (2+1): Bilgisayar ve benzeri cihazların, işlevleri ve günlük hayata katkıları hakkında fikir edinmiş olmak, Dijital ortamlarda klasör ve dosya oluşturabilmek, İnternet üzerinden e-posta hesabı yönetebilmek, Ofis programlarından Word'ü temel düzeyde kullanabilir hale gelmek, Excel programını mesleği ile ilgili konularda kullanabilir hale gelmek, PowerPoint programını sunu dosyaları hazırlamak için kullanabilir hale gelmek.

MVU-1013 Meslek Etiği (2+0): Etik ve ahlak kavramlarını inceleyebilecektir. Ahlakın oluşumunda rol oynayan faktörleri inceleyebilir, Meslek etiğini inceleyebilir. Etiksel karar verme sürecini tanımlayabilir. Mesleki yozlaşma ve meslek hayatında etik dışı davranışların sonuçlarını değerlendirebilir. Sosyal sorumluluk kavramını inceleyebilir.

MVU-1015 Protokol ve Sosyal Davranış Kuralları (2+1): Sosyal davranış protokolünü uygulayabilecektir. Kurum ve kuruluşlarda protokolü uygulayabilecektir.

SEC-1 1. YY. YÖK Grubu dersleri

ATA-1001 Atatürk İlkeleri ve İnkılâp Tarihi I (2+0): Osmanlı devletinin 19.yy siyasi ve ekonomik tarihi, I.Dünya Savaşı, önemi ve özellikleri, Osmanlı Devletinin fiilen ve hukuken ortadan kalkması, Kurtuluş Savaşı, savaşın aşamaları ve Türkiye Cumhuriyeti Devletinin oluşum safhaları.

TDİ-1001 Türk Dili I (2+0): Dil ve kültür kavramları, konuşma dili, yazı dili, Türk dilinin gelişimi, anlatım öğeleri, cümle çeşitleri, kök ve ekler, sözlü anlatım ve yazılı anlatım türleri, Türkçe'de ses bilgisi, ses özellikleri, ses olayları, sözcükte yapı bilgisi.

YDİ-1001 Yabancı Dil I (2+0): İngilizce okuma, yazma ve beceri konusunda temel düzeyde ingilizce bilgileri aktarılmaktadır.

II. YARIYIL BAHAR

MVU-1002 Ticari Matematik (2+0): Yüzde, faiz hesapları yapabilmek, İskonto işlemleri yapabilmek, Plasman hesapları yapabilmek, Ticari matematik uygulamaları yapabilmek

MVU-1004 Ticaret Hukuku Bilgisi (2+0): Ticari işletme hukukuna ilişkin kavramları ve temel bilgileri açıklayabilecektir, Ticaret ortaklıkları ve adi ortaklığa ilişkin temel bilgileri açıklayabilecektir. Kıymetli evraka ilişkin kavramları ve kıymetli evrak türlerini açıklayabilecektir

MVU-1006 Kamu Maliyesi (3+0): Kamu maliyesine ilişkin temel kavramları tanımlayabilir. Devlet bütçesi uygulamalarının sonuçlarını değerlendirebilir. Vergi Politikalarını yorumlar. Vergi yöntemlerini bilir.

MVU-1008 İstatistik (2+0): Veri toplama, düzenleme, örnekleme bilir. İstatistiksel seriler ve grafiklerini bilir. Aritmetik, tartılı, kareli ve geometrik ortalamaları bilir. Mod ve medyayı bilir

MVU-1010 Makro Ekonomi (3+0): Makro ekonominin temel kavramları açıklayabilir. Fiyatlar genel düzeyinde gözlenen hareketlerin nedenleri ve sonuçlarını tartışabilir, ekonominin genel dengesini ve bu dengeyi etkileyen unsurları tanımlayabilir. Ekonomi politikaları hakkında konuşabilir, dış ticaretin nedenlerini ve sonuçlarını izah edebilir. Ekonomik büyüme sürecine ilişkin temel dinamikleri tartışabilir, ekonomik istikrarsızlığa karşı para ve maliye politikaları vasıtasıyla uygun hükümet politikaları formüle edebilirler, güncel ekonomik olayları ve makro ekonomik sorunları analiz edebilirler.

MVU-1012 Genel Muhasebe II (3+1): Envanter kavramını ve içeriğini öğrenir. Değerleme ölçülerini kavrar ve uygulamasını yapar. Muhasebe dışı envanterin nasıl yapıldığını kavrar. Bilançoda yer alan dönen varlık, duran varlık, KVYK, UVYK, Özkaynak hesaplarının muhasebe içi envanter kayıtlarını yapar. Maliyet hesaplarının gelir tablosu hesaplarına dönüşmesini öğrenir. Gelir tablosu hesaplarının dönem sonu kayıtlarını yapar. Gelir tablosu ve bilanço düzenler. İşletmenin ticari karı ve buradan da mali karının bulunmasını öğrenir. Kesin mizanı çıkararak dönem sonu kapanış işlemlerini yapar.

MVU-1014 İletişim (2+0): İletişim kavramını anlama, iletişimin öğelerini saptama, iletişim şekillerini öğrenme.

MVU-1016 Örgütsel Davranış (2+0): Genç yönetici adaylarına, Muhasebe ve Vergi Uygulamaları açısından geçerli olan davranışsal olguların işleyişini öğretir ve tartışır. Öğrenciler iş ortamına ilişkin en uygun davranışı seçme konusunda beceri kazanır

MVU-1018 İş sağlığı ve Güvenliği (2+0): İş Güvenliği mevzuatının genel çerçevesi hakkında bilgi sahibi olur.

İş mevzuatı ve sosyal güvenlik mevzuatındaki İSG yükümlülükleri hakkında giriş düzeyde bilgi sahibi olur, İş Sağlığı ve Güvenliği Hizmetlerinin Desteklenmesi, İşyeri Hekimleri ve İş Güvenliği Uzmanlığı hakkında bilgi sahibi olur, İş güvenliği mevzuatında yer alan İş Kazası ve Meslek Hastalıklarının kapsamı hakkında bilgi edinir.

2.Yarıyıl Yök Grubu

ATA-1002 Atatürk İlkeleri ve İnkılâp Tarihi II (2+0): Mondros Anlaşması, Sevr Anlaşması, Kurtuluş Savaşı ve sonrasındaki siyasi gelişmeler, tek parti dönemi, tek partili siyasal ilişkiler, çok partili yaşama geçiş.

TDİ-1002 Türk Dili II (2+0): Yazılı anlatımda dış yapı ve kurallar, imlâ kuralları, noktalama işaretleri, yazıda plan, tema bakış açısı, yardımcı fikirler, paragraf yazımı, kompozisyon, seçili yazılarda kompozisyon çatısı, genel anlatım bozuklukları, düşünme ve düşündüğünü ifade edebilme, çeşitli yazı türleri, formal yazılar (özgeçmiş, dilekçe, rapor, bibliyografya, resmi yazılar), not alma ve özetleme teknikleri.

YDİ-1002 Yabancı Dil II (2+0): Temel düzeyde gramer kurallarını okuma, yazma, dinleme ve konuşma.

GÜZ-1002 Güzel Sanatlar (2+0): Sanat kavramı hakkında bilgi sahibi olma. Güzel sanatlar kavramı hakkında bilgi sahibi olma. Güzel sanat dallarını sınıflandırabilme

BED-1002 Beden Eğitimi (2+0): Beden eğitimi ve sporda temel kavramları açıklayabilme, Beden eğitimi ve sporun yararlarını öğrenme, Beden Eğitimi ve Spor'un hedeflerini açıklama, Beden Eğitimi ve Spor'un geleceğini tartışma

III. YARIYIL GÜZ

MUV-2001 Maliyet Muhasebesi (3+1): Maliyet muhasebesi ile ilgili temel kavramların bilgisi, Maliyetlerin sınıflandırılmasını kavrayabilme, Maliyet unsurlarını kavrayabilme, Maliyet yerleri ve maliyet dağıtım yöntemlerini uygulayabilme. Maliyet hesaplama sistemlerini uygulayabilme.

MUV-2003 Şirketler Muhasebesi (3+0): Şirketler muhasebesiyle ilgili temel kavramları tanımlayabilme, Genel muhasebeden ayrı olarak şirketlere özgü işlemlerin (kuruluş, sermaye değişiklikleri, kar-zarar dağıtımı, tasfiye, birleşme) muhasebeleştirilmesini kavramak, Şirketler muhasebesini uygulayabilme becerisi kazanmak

MUV-2005 Finansal Yönetim (4+0): Finansal yönetim fonksiyonlarını anlamak, Finansal Analiz Yapmak, Finansal Planlama Yapmak, Aktif ve Pasifleri Yönetmek

MUV-2007 Paket Programlar I (3+1): Muhasebe yazılımı üzerinde temel mali işlemleri kaydedebilir. Finansal muhasebe raporları oluşturabilir Temel nitelikteki muhasebe kayıtlarını yapabilir. Beyannameleri düzenleyebilir.

MUV-2009 Vergi Hukuku (3+0): Türk Vergi Sistemine hâkim olan ilkeleri, Türk vergi sisteminin yapısını oluşturan birimleri ve Türk vergi sisteminin belli başlı sorunlarını sıralayabilir. Türk vergi sisteminin değişik birimleri arasındaki sorunların nereden kaynaklandığını tahmin edebilir. Türk vergi sistemi hakkında genel bir değerlendirme sunabilir.

MUV-2013 İş ve Sosyal Güvenlik Hukuku (2+0): İşçi ve işverenin hak ve sorumluluklarını, toplu sözleşme ve sosyal güvenlik sistemini bilir

MUV-2015 Muhasebede Ticari Belgeler (2+0): Kanuni ve ticari belgeler tanımlanır. Belgelerin işleyişi izlenir. İşletmelerin vergi dairesine, SGK'ya, belediyeye karşı yükümlülükleri, prim ve ücret hesaplayabilme

MUV-2017 Muhasebe ve Vergi Uygulamaları I (2+0): İşletmelerin Amaçları, İşlevleri, Kuruluşu Ve Büyümesi ile ilgili Genel Bilgilere Sahip Olmak, İşletmenin temel fonksiyonlarını kavramak

MUV-2019 Bilgi İletişim Teknolojileri (2+0): Donanım Ve Yazılım Sistemlerini Kavramış Olmak. Bilgisayarın bileşenlerini ve aralarındaki ilişkileri genel olarak tanımış olmak. Bilişim dünyasındaki gelişmeleri takip edebiliyor olmak. Genel Windows İşlemlerini Yapabiliyor Olmak

MUV-2021 Mesleki Yabancı Dil I (2+0): Mesleki yabancı dil bilgisini kullanmak. Mesleki kavram ve tanımları kullanmak

MUV-2023 Kalite Yönetim Sistemleri (2+0): Kalite standartlarını, kalite ilkelerini üretim ve hizmet sürecinde uygulayabilecektir

MUV-2025 Kalite Güvencesi ve Standartları (2+0): Kalite güvence sisteminin önemini ve uygulanışını kavrayabilme. Standartlarla ilgili genel kavramları kavrayabilme

MUV-2027 İnsan Kaynakları Yönetimi (2+0): Öğrenci insan kaynakları yönetimi kavramının gelişiminin ve amacının öğretebilir. Öğrenci insan kaynakları yönetiminin temel işlevlerinin işe alım ve değerlendirmede uygulayabilir

MUV-2029 Etkili ve Güzel Konuşma (2+0): İş yaşamında sözlü olarak kendini rahat ve etkili biçimde ifade edebilir Sözlü anlatım ile ilgili temel kavram ve terimleri tanımlayabilir. Çeşitli sözlü ve yazılı anlatım türlerinde düşünce sıralama ve geliştirme tekniklerini kullanarak sözlü/yazılı metin hazırlayabilir. Türkçe dilbilgisini doğru ve etkin kullanabilir. Sesini ve beden dilini etkili kullanabilir. Topluluk içinde ve önünde hazırlıklı / hazırlıksız konuşmalar yaparak, düşüncelerini sözlü olarak ifade edebilir; kendi konuşmasını değerlendirebilir.

IV. YARIYIL BAHAR

MUV-2002 Türk Vergi Sistemi (3+1): Vergi kavramını ve farklı vergi türlerini kavramak. Vergi hukukunun temel prensiplerine ve söz konusu prensiplerin pratikte uygulanmasına ilişkin bilgi edinmek. Vergi sistemlerinin ve Türk vergi sisteminin temel kavramları ile ilgili bilgi sahibi olmak. Vergi sistemlerinin güncel sorunları hakkında fikir sahibi olmak

MUV-2004 Muhasebe Denetimi (3+0): Muhasebe denetimi ile ilgili temel kavramları kavrayabilme. Denetim ve kontrolün amaç ve hedeflerini belirleyebilme. Denetim raporu,süreci ve planlamasını kavrayabilme. İç kontrol sistemini kavrayabilme. Çalışma kağıtlarını anlayabilme. Meslek mevzuatını kavrayabilme.

MUV -2006 Paket Programlar II (3+1): Temel mali işlemleri kaydedebilir Temel mali tabloları düzenleyebilir Finansal muhasebe raporlarının içeriğini analiz edebilirler. Beyannameleri düzenleyebilir.

MUV -2008 Mali Tablolar Analizi (2+1): Temel mali tablo ve raporları düzenlemek Ek mali tablo ve raporları düzenlemek Mali analiz yapmak ve yorumlamak

MUV -2010 Araştırma Yöntem ve Teknikleri (2+1): Eleştirel Düşünme Becerisini edinmek. Analitik Düşünme Becerisini edinmek. Araştırma ve Değerlendirme becerisini edinmek

MUV -2012 Banka Muhasebesi (3+0): Bankalardaki muhasebe sistemini kavramak. Bankalarda geçerli olan tek düzen hesap planını kullanabilmek. Bankalarda gerçekleşen işlemleri muhasebeleştirilebilmek

MUV -2014 İnşaat Muhasebesi (2+0): İnşaat işletmelerini belirlemek, İnşaat taahhüt işlemlerini yapmak, Özel (yap-sat) inşaat işlemlerini yapmak

MUV -2016 Finansal Yatırım Araçları (2+0): Menkul Kıymet İşlemlerinin Yapılması Türev Piyasa Araçlarının Değerlendirilmesi Finansal Yatırım Araçlarının Değerlendirilmesi Finansal Pazarların Tanınması

MUV -2018: E-Ticaret (2+0): Dünyada kullanımı hızla artan internet ve internet teknolojilerine yönelik temel kavramları öğrenirler. Bilişim teknolojilerinde meydana gelen değişiklikler sonucu eski ekonominin yerini yeni ekonomiye bırakma süreci ve yeni ekonominin ortaya çıkardığı etkiler hakkında detaylı bilgi sahibi olurlar. Elektronik ticaret yapabilmek için gerekli olan alternatif finansman kaynaklarının avantajlarının ve maliyetlerinin hesaplanmasını öğrenirler.

MUV -2020 İlk Yardım (2+0): İlk yardım gerektiren durumları tanıyabilir. Sakatlığı önlemek ya da sınırlandırmak amacıyla zamanında ve yerinde alınacak önlemlere ilişkin bilgi ve beceriler kazanmıştır. İlk yardım ihtiyacı olan bireylerin öncelikleri belirleyerek girişimde bulunabilir. İlk yardım bilgilerini acil durumlarda uygulayabilme becerilerine sahiptir. Hızlı değerlendirme, karar verme ve uygulayabilme becerilerini kazanır.

MUV -2022 Mesleki Yabancı Dil II (2+0): Mesleki yabancı dil bilgisini kullanmak. Mesleki kavram ve tanımları kullanmak.

MUV -2024 Muhasebe ve Vergi Uygulamaları II (2+0): Yönetim ve organizasyonun tarihsel gelişimini öğrenmek. Günümüzün yönetim yaklaşımları hakkında bilgi sahibi olmak.

MUV -2026 Halkla ilişkiler (2+0): Halkla ilişkilerin model ve kuramlarını kavramak. Halkla ilişkilerin diğer alanlarla benzerlik ve farklılıklarını kavramak. Hedef kitleye uygun basın bülteni yazmak ve uygun mecraları seçme becerisi kazanmak

MUV -2028 Konaklama İşletmeleri Muhasebesi (2+0): Konaklama işletmelerinde muhasebe departmanını tanıyabilme ve muhasebedeki bilgi/belge işleyişi hakkında bilgi kazandırabilme. Konaklama tesisleri muhasebesinin farklarını kavratılarak bu farklılıkların etkin bir şekilde tespitini sağlayabilme.

MUV -2030 Pazarlama İlkeleri (3+0): Etkili pazarlama ilkeleri, stratejileri ve çalışmalarını hakkında bilgi sağlama

MUV -2032 Girişimcilik (2+0): Bir işletme kurma sürecinin farkına varmak. Girişimciliğin unsurlarını analiz etmek. Girişimcilikte temel kavramları tanımlama

MUV -2034 Medya Okuryazarlığı (2+1): Medya okuryazarlığı bireyin kitle iletişim araçlarıyla olan pasif ilişkisini aktif duruma dönüştürebilme. Ticari medya kültürünün özelleşmiş yapısına ve geleneklerine karşı çıkma yeteneği. Eleştirel bakışın güçlendirilme ve yeni bireysel söylemlerin geliştirebilme. Medya metinleri üzerine eleştirel düşünmeyi.

MUV -2036 Yönetim Muhasebesi (3+0): Maliyet muhasebesi bilgilerini kullanabilme. Faaliyet planlaması yapabilme. Faaliyetlerin kontrolü ve performans değerlemesinde karar alma.

MUV -2038 Muhasebe Standartları (3+1): Uluslararası Muhasebe Standartları (UMS) ve Uluslararası Finansal Raporlama Standartları'nın (UFRS) gelişimini ve önemini anlayabilme. Türkiye Muhasebe Standartlarını (TMS) anlayabilme. Türkiye Finansal Raporlama Standartlarını (TFRS) anlayabilme. TMS ile Vergi Usul Kanunu arasındaki farkları açıklayabilme. TFRS'ye uygun finansal raporlama yapabilme

MUV -2040 Muhasebede Dönem Sonu İşlemleri (3+1): Envanter ve değerlendirme kavramları arasındaki ilişkiyi kurabilme. Maddi duran varlıkları gider hesabında dönüştürebilme. Maddi olmayan duran varlıkları gidere dönüştürebilme. Sonuç hesapları ve maliyet hesaplarını ayırt edebilme. Temel finansal tabloları oluşturabilme.

MUV -2042 Dış Ticaret İşlemleri ve Muhasebesi (3+0): Dış ticaret ile ilgili işlemleri muhasebeleştirme.

SONUÇ

ÖRNEK UYGULAMA

KANIT

Birim / Program Web Sitesi, Tanıtımlar, 2022 Birim ve Program Faaliyet Raporları, Stratejik Planlar, İçkontrol Raporları.

Kanıt linkleri:

<https://ubys.comu.edu.tr/AIS/OutcomeBasedLearning/Home/Index?id=6510>

<http://gelibolu.comu.edu.tr/bolumler-ve-programlar.html>

<http://gelibolu.comu.edu.tr/muhasebe-ve-vergi-uygulamalari-programi.html>

<http://gelibolu.comu.edu.tr/kalite-guvencesi/tum-programlari-stratejik-planlari.html>

<http://gelibolu.comu.edu.tr/kalite-guvencesi/ic-dis-paydaslarla-iliskiler.html>

<http://gelibolu.comu.edu.tr/ic-kontrol.html>

5.5. Eğitim Planı Bileşenleri II

Ölçüt 5.4’de gerekli kanıtlar verilmiştir. Buradan da anlaşılacağı üzere eğitim planında Sosyal Bilimler genel disiplini içerisinde yer alan temel bilimler ve bu disipline yakın ve tamamlayıcı nitelikte meslek eğitimine ilişkin dersler yeterli AKTS kadar bulunmaktadır. Ayrıca öğretim planında temel derslerin yanında, öğrencilerin ilgi alanlarına yönelik, diğer bölümler ile ilgili bilgi edinmelerini sağlayacak, tamamlayıcı nitelikte, alanında yetkinlik verecek bir takım seçmeli dersler de bulunmaktadır.

Belirli bir konuda araştırma yapma, verileri analiz etme, deney tasarlama, problem çözme, iş geliştirme becerilerinin yanı sıra; özellikle yaratıcı düşünme ve takım çalışması yeteneklerini de geliştirmek maksadıyla öğrencilerimize bu çalışmalarını birlikte yapabilmeye olanağı sunulmaktadır. Disiplinlerarası çalışmalarını teşvik etmek amaçlı olarak da bu tür teorik ve uygulamalı çalışmalar için diğer bölümlerle ortak projeler yürütülebilmektedir.

SONUÇ

ÖRNEK UYGULAMA KANIT

Birim / Program Web Sitesi, Tanıtımlar, 2022 Birim ve Program Faaliyet Raporları, Stratejik Planlar, İçkontrol Raporları.

Kanıt linkleri:

<https://ubys.comu.edu.tr/AIS/OutcomeBasedLearning/Home/Index?id=6510>

<http://gelibolu.comu.edu.tr/bolumler-ve-programlar.html>

<http://gelibolu.comu.edu.tr/muhasebe-ve-vergi-uygulamalari-programi.html>

<http://gelibolu.comu.edu.tr/kalite-guvencesi/tum-programlari-stratejik-planlari.html>

<http://gelibolu.comu.edu.tr/kalite-guvencesi/ic-dis-paydaslarla-iliskiler.html>

<http://gelibolu.comu.edu.tr/ic-kontrol.html>

5.6. Program Amaçları Kapsamında Genel Bir Eğitim Planının Varlığı

Program amaçları doğrultusunda genel eğitime ilişkin dersler eğitim planında yer almaktadır. Bu doğrultuda, mezunların işletme, muhasebe, bankacılık, sağlık kurumları yönetimi, hukuk, araştırma yöntemleri, proje yönetimi, girişimcilik inovasyon vb. konularında temel bilgileri edinip, çalışacakları kamu veya özel sektör kuruluşlarında uygulayabilmeleri veya kendi işlerini kurabilmeleri hedeflenmiştir. Bu derslere ilişkin gerekli değerlendirmeler Kalite Kurulu ve Bölüm Yönetim Kurulunca yapılmaktadır.

SONUÇ

ÖRNEK UYGULAMA KANIT

Birim / Program Web Sitesi, Tanıtımlar, 2022 Birim ve Program Faaliyet Raporları, Stratejik Planlar, İçkontrol Raporları.

Kanıt linkleri:

<https://ubys.comu.edu.tr/AIS/OutcomeBasedLearning/Home/Index?id=6510>

<http://gelibolu.comu.edu.tr/bolumler-ve-programlar.html>

<http://gelibolu.comu.edu.tr/muhasebe-ve-vergi-uygulamalari-programi.html>

<http://gelibolu.comu.edu.tr/kalite-guvencesi/tum-programlari-stratejik-planlari.html>

<http://gelibolu.comu.edu.tr/kalite-guvencesi/ic-dis-paydaslarla-iliskiler.html>

<http://gelibolu.comu.edu.tr/ic-kontrol.html>

5.7. Ana Tasarım Deneyimi

Eğitim planında yer alan dersler, senelere ve dönemlere göre birbirlerini destekleyecek nitelikte, bütünsel bir bakış açısıyla tasarlanmaktadır. Bu doğrultuda sonraki dersin öğrenim gerekliliğini önceden alınan dersin sağlaması sistemi doğrultusunda eğitim planı oluşturulmuştur. Dersler sene bazında kademeli olarak temel eğitimden nitelikli eğitime; genel konulardan daha spesifik konulara olacak şekilde planlanmaktadır. Bu kapsamda birimde ders veren öğretim elemanlarından alınan geri bildirimler neticesinde, ilgili kurullarca eğitim planının güncellenmesi gerçekleştirilmektedir. Bunun yanı sıra öğrenciler önlisans eğitimi süreleri içerisinde zorunlu staj imkanlarından yararlanabilmekte ve derslerde edindikleri bilgi ve becerileri kullanabilecekleri bir uygulama alanı da bulabilmektedirler. Bu dersler Araştırma Yöntem ve Teknikleri, Girişimcilik şeklinde sıralanabilir. Derslerde elde edilen bilgi ve becerileri kullanmak, gerçekçi koşullar/kısıtlar altında standartlara uygun olarak öğrenciye ana tasarım deneyimi, çeşitli derslerde yaptırılan ödev ve projelerle ve öğrencilerimize aldırılan dönem projesi, zorunlu staj gibi çalışmalarla kazandırılmaktadır.

SONUÇ

ÖRNEK UYGULAMA

KANIT

Birim / Program Web Sitesi, Tanıtımlar, 2022 Birim ve Program Faaliyet Raporları, Stratejik Planlar, İçkontrol Raporları.

Kanıt linkleri:

<https://ubys.comu.edu.tr/AIS/OutcomeBasedLearning/Home/Index?id=6510>

<http://gelibolu.comu.edu.tr/bolumler-ve-programlar.html>

<http://gelibolu.comu.edu.tr/muhasebe-ve-vergi-uygulamalari-programi.html>

<http://gelibolu.comu.edu.tr/kalite-guvencesi/tum-programlari-stratejik-planlari.html>

<http://gelibolu.comu.edu.tr/kalite-guvencesi/ic-dis-paydaslarla-iliskiler.html>

<http://gelibolu.comu.edu.tr/ic-kontrol.html>

6. ÖĞRETİM KADROSU

6.1. Öğretim Kadrosunun Yeterliliği

Muhasebe ve Vergi Bölümü öğrencilerimize kaliteli eğitim vermek, onlarla daha yakından ilgilenip donanımlı öğrenciler yetiştirmek için akademik kadrosunu sürekli güçlendirmektedir. Bölümümüz kadrosunda 1 öğretim görevlisi, bir doçent doktor ve bir profesör doktor bulunmaktadır. Bölümdeki öğretim elemanlarının temel görevi ilgili programlarındaki dersleri yürütmek ve araştırma yapmaktır. Ders vermekle yükümlü olan tüm öğretim elemanlarının özgeçmişleri, hem bölüm web sitesinde hem de

AVES sistemi üzerinden sürekli olarak güncellenmektedir. Ayrıca ilgili görev tanımları da birim web sitemizde yayınlanmıştır. Bölümümüzde yer alan öğretim elemanları; Prof.Dr. Ahmet Kamil TUNÇEL, Doç.Dr. Polat YÜCEKAYA ve Öğr.Gör. İbrahim ERDOĞAN'dır. Ayrıca program öğretim elemanları hakkında detaylı bilgi programın idari yapısı ve öğretim kadrosu başlığı altında ölçüt 01.3'te detaylı olarak verilmiştir. Ayrıca aşağıdaki tablolarda öğretim kadromuza yönelik bilgiler gösterilmiştir.

Tablo 16. Bölümdeki Öğretim Elemanlarının Dağılımı

Akademik Ünvan	Yaş Grupları								
	<=30		30-40 Arası		41-50 Arası		>=51		
	Kadın	Erkek	Kadın	Erkek	Kadın	Erkek	Kadın	Erkek	
Prof.Dr									1
Doç.Dr.						1			
Öğr.Gör.						1			

Tablo 17. Bölümde Öğretim Elemanı Başına Düşen Öğrenci Sayısı

Programda Aktif Kayıtlı Öğrenci Sayısı	122
Programda Kadrosu Bulunan Öğretim Elemanı Sayısı	3
Öğrenci Sayısı / Öğretim Elemanı	40,6

Tablo 18. Programda Öğretim Elemanı Başına Düşen Öğrenci sayısı

Programda Aktif Kayıtlı Öğrenci Sayısı/ Programda Kadrosu Bulunan Öğretim Elemanı Sayısı	40,6
---	------

Tablo 19. Öğretim Kadrosunun Ders Yükü Dağılımı

Sözleşmeye Esas Görev Tanımı Kapsamında Akademik Unvanlara Göre Olması Gereken Minimum Ders Yükü ve Mevcut Ders Yükü Dağılımları			
Akademik Unvan	Ad, Soyad	En Az	Mevcut Ders Yükü
Prof.Dr.	Ahmet Kamil TUNÇEL	10	12
Doç.Dr.	Polat YUCEKAYA	5	17
Öğr.Gör.	İbrahim ERDOĞAN	12	12

Tablo 20. Öğretim Kadrosunun Haftalık Yük Özeti

Akademik Unvan	Ad, Soyad	Öğretim	Araştırma	Diğer
Prof.Dr.	Ahmet Kamil TUNÇEL	10	21	0
Doç.Dr.	Polat YUCEKAYA	17	4	0
Öğr.Gör.	İbrahim ERDOĞAN	16	0	0

SONUÇ

ÖRNEK UYGULAMA

KANIT

Birim / Program Web Sitesi, 2018-2020 Birim (Gelibolu Piri Reis Meslek Yüksekokulu) Stratejik Eylem Planı, 2021 Gelibolu Piri Reis MYO Kurum İç Değerlendirme Raporu, 2018-2022 Program Stratejik Eylem Planı, 2022 Bölüm Performans Göstergeleri ve Değerlendirme Anketleri, 2022 Birim ve Program Faaliyet Raporları.

Kanıt linkleri:

<https://avesis.comu.edu.tr/>

<https://ubys.comu.edu.tr/AIS/OutcomeBasedLearning/Home/Index?id=6510>

<http://gelibolu.comu.edu.tr/bolumler-ve-programlar.html>

<http://gelibolu.comu.edu.tr/muhasebe-ve-vergi-uygulamalari-programi.html>

<http://gelibolu.comu.edu.tr/kalite-guvencesi/tum-programlari-stratejik-planlari.html>

<http://gelibolu.comu.edu.tr/ic-kontrol.html>

6.2 Öğretim Kadrosunun Nitelikleri

Öğretim kadrosu yeterli niteliklere sahip olmalı ve programın etkin bir şekilde sürdürülmesini, değerlendirilmesini ve geliştirilmesini sağlamalıdır.

Öğretim kadrosu nitelikleriyle ilgili detay bilgiler programın idari yapısı ve öğretim kadrosu başlığı altında ölçüt 01.3'te, aşağıdaki tablolarda ve ekteki kanıtlarda ayrıntılı olarak sunulmuştur.

Tablo 21. Öğretim Kadrosunun Yayınları

Akademik Unvan Ad, Soyad	Uluslararası + Ulusal Hakemli Dergi, Kongre Sempozyum vb Yayınlanan Makale Bildiri Sayısı	Toplam Atıf Sayısı	Sosyal Bilimler Alanında ISI Indexlerine Giren Dergilerde Aldıkları Atıf Sayısı	Akademik Ders Kitabı ve Kitap Bölümleri
Prof.Dr. Ahmet Kamil TUNÇEL	21	16	1	3
Doç.Dr. Polat YUCEKAYA	52	141	18	9
Oğr.Gör. İbrahim ERDOĞAN	0	0	0	0
Genel Toplam	73	157	19	12

Tablo 22. Öğretim Kadrosunun Projeleri

Akademik Unvan - Ad, Soyad	BAP, TUBITAK, GMKA, AB, BM vb. Proje Sayısı	Proje Kapsamında Görevi
Prof.Dr. Ahmet Kamil TUNÇEL	Yok	Yok
Doç.Dr. Polat YUCEKAYA	Yok	Yok

Ođr.Gör. İbrahim ERDOĖAN	Yok	Yok
Genel Toplam	0	

Tablo 5. Öğretim Kadrosunun Analizi

Öğretim Kadrosu				Deneyim Yılı		Etkinlik düzeyi (Yüksek, Orta, Düşük, Yok)		
Akademik Ünvan	Son Mezun Olduđu Kurum ve Yılı	Halen Öğretim Görüyorsa Hangi Aşamada Olduđu	Kamu, Özel Sektör, Sanayi,	Kaç Yıldır Bu Kurumda	Öğretim Üyeliđi Süresi	Meslek Kuruluşlarında	Kamu, Sanayi Kamu ve Özel Sektöre Verilen Bilimsel Danışmanlıkta	Araştırmada
Prof. Dr.	İstanbul Üniv. Doktora 1988	-	35	17	27	Yüksek	Yok	Yüksek
Doç.Dr.	Kastamonu Üniv. Doktora 2018	-	23 yıl kamu	4	4	Yok	Yok	Orta
Öğr.Gör.	İşletme Yüksek Lisans Celal Bayar Üniversitesi 1997	COMÜ İşletme Doktora Tez Aşaması	6	6	6	Var	Yok	Orta

SONUÇ

ÖRNEK UYGULAMA KANIT

Birim / Program Web Sitesi, 2018-2020 Birim (Gelibolu Piri Reis MYO) Stratejik Eylem Planı, 2022 Gelibolu Piri Reis MYO Kurum İç Deđerlendirme Raporu, 2018-2022 Program Stratejik Eylem Planı, 2022 Bölüm Performans Göstergeleri ve Deđerlendirme Anketleri, 2022 Birim ve Program Faaliyet Raporları.

Kanıt linkleri:

<https://avesis.comu.edu.tr/>

<https://ubys.comu.edu.tr/AIS/OutcomeBasedLearning/Home/Index?id=6510>

<http://gelibolu.comu.edu.tr/bolumler-ve-programlar.html>

<http://gelibolu.comu.edu.tr/muhasebe-ve-vergi-uygulamalari-programi.html>

<http://gelibolu.comu.edu.tr/kalite-guvencesi/tum-programlari-stratejik-planlari.html>

<http://gelibolu.comu.edu.tr/ic-kontrol.html>

6.3. Atama ve Yükseltme

Öğretim üyesi atama ve yükseltme kriterleri yukarıda sıralananları sağlamaya ve geliştirmeye yönelik olarak belirlenmiş ve uygulanıyor olmalıdır.

Çanakkale Onsekiz Mart Üniversitesi'nde öğretim üyesi atama ve yükseltme, "Öğretim Üyeliği Kadrolarına Atama ve Uygulama Esasları"na göre yapılır. Söz konusu esaslar, Üniversite'nin <http://www.comu.edu.tr/atama-kriterleri> internet sayfasında "Çanakkale Onsekiz Mart Üniversitesi Öğretim Elemanı Kadrolarına Başvuru, Görev Süresi Uzatımı ve Performans Değerlendirme Kriterleri" başlığı altında yayımlanmış olup 2020 itibarıyla yeni kriterler yürürlüğe girmiştir. Bu çerçevede genel olarak öğretim üyelerinin, çalıştıkları alanda evrensel düzeyde araştırma yapmaları, bu araştırmalarını ulusal ve uluslararası düzeyde bilgi paylaşım ortamlarına aktarmaları ve bu sayede bilim dünyasına katkıda bulunmaları; yerel, ulusal ve uluslararası bilimsel toplantılar düzenleyerek, hem kendi çalışmalarını sergilemeleri hem de diğer bilim dallarındaki araştırmacıların da çalışmalarını sergilemelerini sağlamak ve bilimsel tartışma ortamının oluşmasına katkı sunmaları gibi kriterlere bakılmaktadır. Uygulanmaktadır.

A- Profesör kadrolarına başvurmak için; Profesörlüğe yükseltme ve atama işlemleri, 2547 sayılı Kanun'un 26. maddesinde tanımlanan koşullara göre yapılır. Bunlara ek olarak Üniversitenin belirlediği ilgili temel alan koşulları aranır.

B- Doçent kadrolarına başvurmak için; Doçentliğe yükseltme ve atama işlemleri, 2547 sayılı Kanun'un 24. maddesinde tanımlanan koşullara göre yapılır. Bunlara ek olarak Üniversitenin belirlediği ilgili temel alan koşulları aranır.

C- Doktor Öğretim Üyesi kadrolarına başvurmak için; Doktor Öğretim Üyeliğine yükseltme ve atama işlemleri 2547 sayılı Kanun'un 23. maddesinde ayrıntılı biçimde tanımlanmıştır. Bunlara ek olarak ilgili temel alan koşulları aranır.

DOKTOR ÖĞRETİM ÜYESİ KADROSUNA İLK DEFA ATANMA İÇİN:

1) Doktora ya da sanatta yeterlik tezi kapsamında uluslararası indeksler tarafından taranan hakemli bir dergide en az 1 adet makale yapmış olmak, ayrıca doktora veya sanatta yeterlik sonrası lisansüstü tezlerden üretilmemiş olmak kaydıyla hakemli dergilerde bilimsel makale niteliğine sahip en az 1 adet yayın yapmış olmak,

2) Akademik etkinlik değerlendirmesinden en az 400 puan almış olmak ve bu puanın en az %50'sini akademik etkinlik değerlendirmesinin 1-12. arası maddelerinden almak, Yeniden atanma için: Tamamlanan atanma dönemi içerisinde gerçekleştirilmiş olan etkinlikler dikkate alınarak;

1) Akademik etkinlik deęerlendirmesinden 2 yıllık görev süresi uzatımı için toplam en az 150 puan, 3 yıllık görev süresi uzatımı için toplam en az 225 puan veya 4 yıl için 300 puan almak, bu puanın en az %65'ini akademik etkinlik deęerlendirmesinin 1-12. arası maddelerinden, en az %15'ini de 20-23. arası maddelerinden almış olmak.

2) Uluslararası indeksler tarafından taranan hakemli bir dergide en az 1 adet makale yapmış olmak.

DOÇENT KADROSUNA ATANMA İÇİN: 1) Yükseköğretim Kurulu tarafından belirlenen merkezî bir yabancı dil sınavından en az altmışbeş (65) puan veya uluslararası geçerlilięi Yükseköğretim Kurulu tarafından kabul edilen bir yabancı dil sınavından buna denk bir puan almış olmak, doçentlik bilim alanının belli bir yabancı dille ilgili olması halinde ise (örneğin: İngiliz Dili Eğitimi, İngiliz Dili Edebiyatı, Fransız Dili Edebiyatı gibi) bu sınavı başka bir yabancı dilde vermek ve en az altmışbeş (65) puan veya uluslararası geçerlilięi Yükseköğretim Kurulu tarafından kabul edilen bir yabancı dil sınavından buna denk bir puan almış olmak (YÖK tarafından kabul edilen güncel yabancı dil sınavı eşdeęerlik tablosu geçerli kabul edilecektir).

2) Doktora sonrasında akademik etkinlik deęerlendirmesinin 1-12. maddelerinden 500 puan almış olmak ve bu puanın en az %50'sini akademik etkinlik deęerlendirmesinin 1-5. maddelerinden almak (Güzel Sanatlar temel alanı için 1-7. maddeler arası),

3) Bir bilimsel projede* görev almış ya da görev alıyor olmak,

4) Toplam en az 1000 puan almış olmak,

PROFESÖR KADROSUNA ATANMA İÇİN: 1) Profesörlük başlıca eseri olarak doçent unvanını aldıktan sonra ilgili bilim alanında uygulamaya yönelik çalışmalar veya uluslararası düzeyde araştırmaya dayalı özgün bir eser yayınlamak, başlıca eserin makale olması halinde eserin SCI, SCI-Expanded, SSCI, ESCI veya AHCI kapsamında yer alan dergilerde yayımlanması,

2) Doçentlik sonrası için akademik etkinlik deęerlendirmesinin 1-12. arası maddelerinden en az 700 puan almış olmak ve bu puanın en az %50'sini akademik etkinlik deęerlendirmesinin 1-5. maddelerinden almış olmak (Güzel Sanatlar temel alanı için 1-7. maddeler arası),

3) Bir bilimsel projede* görev almış ya da görev alıyor olmak,

4) Doçentlik sonrası kendi bilim alanında en az 2 bilimsel toplantıya/gösteriye katılmak ve sunum yapmış olmak.

5) Toplam en az 1500 puan almış olmak, veya yukarıdaki kriterler yerine Doçent unvanını aldığı tarihten itibaren profesör kadrosuna başvurduğu tarihe kadar geçen sürede; yürürlükte olan Üniversitelerarası Kurulun geliştirdiği doçentlik kriterlerini bir kez daha sağlamış olmak.

SONUÇ

ÖRNEK UYGULAMA

KANIT

Birim / Program Web Sitesi, Program Faaliyet Raporları.

Kanıt linkleri:

<http://www.comu.edu.tr/atama-kriterleri>

<http://gelibolu.comu.edu.tr/personel/akademik-personel.html>

<http://gelibolu.comu.edu.tr/bolumler-ve-programlar.html>

<http://gelibolu.comu.edu.tr/muhasebe-ve-vergi-uygulamalari-programi.html>

7. ALT YAPI

7.1. Eğitim Öğretim İçin Kullanılan Tüm Alanlar

Sınıflar, laboratuvarlar ve diğer teçhizat, eğitim amaçlarına ve program çıktılarına ulaşmak için yeterli ve öğrenmeye yönelik bir atmosfer hazırlamaya yardımcı olmalıdır.

Öğretim yılında Meslek Yüksekokulumuz 5 bölüm ve 6 programla Eğitim-Öğretim faaliyetlerini sürdürmektedir. Hizmet binamız 2 katlı olup, yaklaşık 7.000 m² kullanılabilir kapalı ve 46.330 m² açık alana sahiptir. Okulumuzun öğrenci kapasitesi yaklaşık 1.500 kişidir. 110 kişilik iki adet, 90 kişilik 7 adet, 80 kişilik 6 adet, 30 kişilik 6 adet sınıf, 3 adet laboratuvar, 2 otel uygulama odası, 1 yemekhane, 1 adet arşiv odası, 1 adet kantin, 37 adet akademik ve idari ofis, 1 adet personel dinlenme odası, 1 adet toplantı salonu, 1 adet açık basketbol ve voleybol sahası bulunmaktadır. Ayrıca öğrencilerimiz Prof.Dr. Ramazan Aydın yerleşkesi ve Terzioğlu yerleşkesinde bulunan kütüphane imkanlarımızdan da faydalanabilmektedir. Mevcut alanda öğrencilerin kullanımına uygun açık otopark bulunmaktadır.

Derslikler: Meslek Yüksekokulumuzda 21 adet derslik mevcut olup, bunların tamamında projeksiyon cihazı bulunmaktadır.

Toplantı Salonu: Okulumuzda bir adet toplantı salonu mevcut olup, ihtiyaca cevap verecek donanıma sahiptir.

Konferans Salonu: Meslek Yüksekokulumuz konferans, seminer, panel, sunum gibi bilimsel faaliyetlerin gerçekleştirildiği, mefruşat ve ses sisteminin yeterli düzeyde dizayn edildiği 190 kişilik modern bir konferans salonuna sahiptir. Konferans salonumuzda öğretim

elemanlarımız haricinde, alanında uzman kişiler bilimsel çalışmalarını sergileme olanağı bulabilmektedir.

Özetle bu ölçütte karşılanmakta olup ekteki kanıtlar bilgilerinize sunulmuştur.

SONUÇ

ÖRNEK UYGULAMA

KANIT

Birim / Program Web Sitesi, Program Faaliyet Raporları.

Kanıt linkleri:

<http://gelibolu.comu.edu.tr/>

<http://kalite.comu.edu.tr/>

7.2. Diğer Alanlar ve Alt Yapı

Öğrencilerin ders dışı etkinlikler yapmalarına olanak veren, sosyal ve kültürel gereksinimlerini karşılayan, mesleki faaliyetlere ortam yaratarak, mesleki gelişimlerini destekleyen ve öğrenci-öğretim üyesi ilişkilerini canlandıran uygun altyapı mevcut olmalıdır.

Meslek Yüksekokulumuz konferans, seminer, panel, sunum gibi bilimsel faaliyetlerin gerçekleştirildiği, mefruşat ve ses sisteminin yeterli düzeyde dizayn edildiği 190 kişilik modern bir konferans salonuna sahiptir. Konferans salonumuzda öğretim elemanlarımız haricinde, alanında uzman kişiler bilimsel çalışmalarını sergileme olanağı bulabilmektedir. Kampüs alanı içerisinde öğrencilerimizin ve çalışanlarımızın hijyenik koşullarda öğle ve akşam yemeklerini yiyebilecekleri bir adet yemekhane, bir adet kantin mevcuttur. Spor aktivitelerinin gerçekleştiği bir adet basketbol sahası ve voleybol sahası mevcuttur.

Öğrencilerimize sağlık, kültür ve spor ile ilgili hizmetler esas olarak Sağlık, Kültür ve Spor (SKS) Daire Başkanlığı tarafından verilmektedir. Çanakkale’de Terzioğlu Kampüsümüz ve Dardanos Yerleşkemizdeki sosyal tesis imkanları öğrencilerimize sunulmaktadır. Öğrencilerimiz, sağlıkla ilgili sorunlarında Çanakkale Onsekiz Mart Üniversitesi Eğitim ve Araştırma Hastanesi’ne başvurabilmektedir. Eğitim-Öğretim yılı başlarken oryantasyon programları ile meslek yüksekokulumu ve programlarımız tanıtılmaktadır. Üniversitemiz bünyesinde her yıl bahar şenlikleri yapılmaktadır. Bahar şenlikleri boyunca çok sayıda konser, yarışma ve sosyal faaliyet gerçekleşmektedir. Öğrencilerin mezuniyet töreni Çanakkale Onsekiz Mat Stadyumunda gerçekleştirilmektedir. Öğrencilerinin mesleki açılardan yetkin olmaları için çaba sarf etmenin yanında, her birinin etkili konuşma, anlatım, iletişim ve tartışma açılarından donanımlı ulusal ve evrensel duyarlılığı olan entelektüeller olarak yetişmeleri hedefini de güdülmektedir. Bu

amaçlarla öğrenci toplulukları bulunmakta ve bunlar meslek yüksekokulumuzun konferans salonundan faydalanmaktadır.

Sosyal Alanlar:

Bina girişinde bir adet öğrenci kantini ve boş zaman aktiviteleri için gerekli oyun ekipmanları mevcuttur. Kampüs alanı içerisinde öğrencilerimizin ve çalışanlarımızın hijyenik koşullarda öğle ve akşam yemeklerini yiyebilecekleri bir adet yemekhane, bir adet kantin mevcuttur. Spor aktivitelerinin gerçekleştiği bir adet basketbol sahası ve voleybol sahası mevcuttur.

Özetle bu ölçütte karşılanmaktadır ölçüt ile ilgili kanıtlar aşağıdaki eklede bilgilerinize sunulmuştur.

SONUÇ

ÖRNEK UYGULAMA

KANIT

Birim / Program Web Sitesi, Program Faaliyet Raporları.

Kanıt linkleri:

<http://gelibolu.comu.edu.tr/>

<http://kalite.comu.edu.tr/>

7.3. Teknik Alt Yapı

Programlar öğrencilerine modern mühendislik araçlarını kullanmayı öğrenebilecekleri olanakları sağlamalıdır. Bilgisayar ve enformatik altyapıları, programın eğitim amaçlarını destekleyecek doğrultuda, öğrenci ve öğretim üyelerinin bilimsel ve eğitsel çalışmaları için yeterli düzeyde olmalıdır.

Amacı bilim ve bilim merkezli insan yetiştirme olan Yüksekokulumuz, amacına hizmet edecek donanım, altyapı ve mekan hazırlamayı hedefine oturtmuştur. Bu bağlamda, Bilgisayar Laboratuvarı, Bilgisayarlı Muhasebe Laboratuvarı, mevcut olup şartların iyileştirilmesine dönük çalışmalar sürmektedir. Ayrıca öğrencilerimizin bilgiye erişimini kolaylaştırmak amacıyla Yüksekokulumuz bünyesinde bir adet kütüphane oluşturulmuş olup yeterli kapasiteye ulaşması için çalışmalar sürdürülmektedir. Öğrencilerimizin bilişim dünyasının vazgeçilmezi olan internetten de yeterince faydalanabilmesi için kütüphanemizde internet erişimi mevcuttur.

Laboratuvar ve Atölyeler:

Genel Bilgisayar Laboratuvarı,

Bilgisayarlı Muhasebe Laboratuvarı,

Öğretim elemanlarımız da çalışma odalarından internet hizmetinden yararlanarak rahatlıkla araştırma yapılabilir. Çok sayıda elektronik veri tabanı erişimi vasıtasıyla süreli yayın, e-

dergi, e-tez, e-gazete ve e-kitaplara ulařılabilmektedir. Ayrıca, Turnitin, iThenticate, Flow ve Mendeley gibi programlar kullanıcıların hizmetine sunulmaktadır. Elektronik veri tabanları ve çeřitli yazılım programlarına yönelik üniversite bünyesinde yüzyüze ve online eđitimler düzenlenmektedir. Özetle bu ölçüt de karşılanmaktadır.

SONUÇ

ÖRNEK UYGULAMA

KANIT

Birim / Program Web Sitesi, Program Faaliyet Raporları.

Kanıt linkleri:

<http://gelibolu.comu.edu.tr/>

<http://kalite.comu.edu.tr/>

7.4. Kütüphane

Öđrencilere sunulan kütüphane olanakları eğitim amaçlarına ve program çıktılarına ulaşmak için yeterli düzeyde olmalıdır.

Öđrenci ve öğretim elemanlarımız Çanakkale Onsekiz Mart Üniversitesi Terziođlu Yerleşkesi'nde yer alan 7/24 kütüphane hizmetlerinden, çalışma salonu ve odalarından, online hizmetlerinden faydalanabilmektedir. Kütüphane, açık raf ve Dewey Decimal Classification konusal sınıflama sistemi ile kullanıcılarına hizmet vererek arařtırmacılarının aradıkları kaynaklara erişimini kolaylařtırmaktadır. Kütüphanede bulunan yayınlara ait künye bilgilerine katalog tarama terminali vasıtasıyla erişilebilmektedir. Çanakkale Onsekiz Mart Üniversitesi kütüphaneleri koleksiyonunda bulunmayan yayınların, kullanıcıların akademik bilgi ihtiyaçlarının karşılanması amacıyla ülkemizdeki yurtiçi bilgi merkezleri ve kütüphanelerinden getirilmesi de "Kütüphaneler arası Ödünç" hizmeti ile mümkün olabilmektedir.

SONUÇ

OLGUNLAŞMAMIŞ UYGULAMA

KANIT

Birim / Program Web Sitesi, Program Faaliyet Raporları.

Kanıt linkleri:

<http://gelibolu.comu.edu.tr/>

7.5. Özel Önlemler

Öđretim ortamında ve öđrenci laboratuvarlarında gerekli güvenlik önlemleri alınmış olmalıdır. Engelliler için altyapı düzenlemesi yapılmış olmalıdır.

Programımızın bulunduğu bina ve çevresinde 24 saat boyunca güvenlik personeli görev yapmaktadır. Mevcut güvenlik kameraları ile de binalarımız 24 saat gözetim altındadır.

Programımızın bulunduđu binalarda, engelli öğrencilerin ve öğretim elemanlarının katlara ulaşmasını sağlayabilecek alt yapı mevcut olup, asansör aracılığı ile engelli personel ve öğrencilerin katlara ulaşımı kolaylıkla sağlanabilmektedir. Bunun yanı sıra binaların çevresindeki kaldırımlarda ve bina girişinde tekerlekli sandalye/araba geçişine olanak sağlayan rampalar bulunmaktadır.

SONUÇ

OLGUNLAŞMAMIŞ UYGULAMA KANIT

Birim / Program Web Sitesi, Program Faaliyet Raporları.

Kanıt linkleri:

<http://gelibolu.comu.edu.tr/>

8. KURUM DESTEĞİ VE PARASAL KAYNAKLAR

8.1. Bütçe Süreci ve Kurumsal Destek

Üniversitenin idari desteği, yapıcı liderliği, parasal kaynaklar ve dağıtımında izlenen strateji, programın kalitesini ve bunun sürdürülebilmesini sağlayacak düzeyde olmalıdır.

Bölüm ve programımızda yapılan harcamaların temel kaynağını katma bütçe gelirleri oluşturmaktadır. Katma Bütçe Maliye Bakanlığı tarafından her yıl üniversitelerden gelen öneriler dikkate alınarak yılbaşında üniversitelere aktarılmaktadır. Dolayısıyla bir devlet Üniversitesi olan Çanakkale Onsekiz Mart Üniversitesi'nin bütçesi, ilgili yasal düzenlemelere uygun olarak her yıl TBMM Plan ve Bütçe Komisyonu'nda üniversiteler için yapılan bütçe görüşmelerinin ardından belirlenmektedir. Ardından bu bütçe üniversitemizin Strateji Geliştirme Daire Başkanlığı'nca üniversitemiz birimleri arasında gerekli ihtiyaç ve talepler gözetilerek dağıtılmaktadır. Akademik ve idari ve destek hizmetleri sunan birimlerinde görev alan tüm personelin eğitim ve liyakatlerinin üstlendikleri görevlerle uyumunu sağlamak üzere hizmet içi eğitimler düzenlenmektedir.

SONUÇ

ÖRNEK UYGULAMA

Birim / Program Web Sitesi, Program Faaliyet Raporları.

Kanıt linkleri:

<http://gelibolu.comu.edu.tr/ic-kontrol.html>

<http://kalite.comu.edu.tr/>

8.2. Bütçenin Öğretim Kadrosu Açısından Yeterliliği

Kaynaklar, nitelikli bir öğretim kadrosunu çekecek, tutacak ve mesleki gelişimini sürdürmesini sağlayacak yeterlilikte olmalıdır.

Devlet Üniversitesi'ne bağlı bir program olmamız nedeniyle bütçemiz kısıtlıdır. İnsan kaynaklarının yönetimi stratejileri kurumumuz personel daire başkanlığı ve strateji daire başkanlığı bünyesinde birimlerin oluşturdukları norm kadro sayılarına ve atama kriterlerine göre planlanmakta olup takibi rektörlüğümüz ve genel sekreterliğimizce yapılmaktadır. Program öğretim elemanlarının maaş ve ek ders ücretleri Gelibolu Piri Reis Meslek Yüksekokulu bütçesinden, döner sermaye gelirleri ise Rektörlük Döner Sermaye bütçesinden karşılanmaktadır. Öğretim üyelerinin maaşları 657 sayılı devlet memuru kanunu ve 2547 sayılı kanunun akademik personel maaş ücretleri hesaplama usullerine bakılarak hesaplanmaktadır. Öğretim elemanlarının ek ders ücretleri 2547 nolu kanunun Ek Ders Usulü ve Esasları'na göre düzenlenmektedir. Öğretim elemanlarının mesleki gelişimlerini sürdürebilmeleri açısından, öğretim elemanlarının her yıl ulusal ve uluslararası bilimsel toplantılara katılımı desteklenmektedir. Üniversitemizi temsilen Bilimsel Etkinliklere katılan akademik personelimize bildiri ile katılmak koşulu ile yılda bir kez ulusal ve bir kez uluslararası etkinlik katılım desteği sağlanır. Bildiri başına en fazla bir akademisyen destekten faydalanabilir. Ancak 14 Kasım 2014'te yürürlüğe giren Yükseköğretim Personel Kanunu'nda Değişiklik Yapılmasına Dair Kanunla birlikte Öğretim Üye ve Yardımcılarının maaşlarında olumlu bir iyileştirmeye gidilmiş olması ülkemizde nitelikli öğretim kadrosunu çekme ve devamlılığını sağlama noktasında önemli bir teşvik sağlamıştır. Öğretim elemanlarımız yaptıkları TÜBİTAK ve BAP projeleri kanalıyla da ek gelir ve teçhizat edinme imkanına sahiptir. Ayrıca program öğretim elemanlarının bazıları üniversitemizin Bilimsel Araştırma Projeleri (BAP) ile bazıları ise sanayi ortaklı projeler ile bilimsel çalışmalara katkıda bulunmaktadır. Ayrıca 14 Aralık 2015 tarihinde Bakanlar Kurulu kararı ile yürürlüğe giren Akademik Teşvik Ödeneği Yönetmeliği'ne dayanarak öğretim üyelerimiz proje, araştırma, yayın, tasarım, sergi, patent, atıflar, tebliğ ve almış olduğu akademik ödüller gibi akademik faaliyetleri için akademik teşvik ödeneği almaktadırlar. Düzenli olarak, Öğretim Üye ve Yardımcılarının istekleri doğrultusunda kütüphaneye kitap alımları gerçekleştirilmekte, üye olunan bilimsel veri tabanı sayısı arttırılarak bilimsel yayınlara ulaşım imkânları genişletilmektedir.

SONUÇ

ÖRNEK UYGULAMA

Birim / Program Web Sitesi, Program Faaliyet Raporları.

Kanıt linkleri:

<http://gelibolu.comu.edu.tr/ic-kontrol.html>

<http://kalite.comu.edu.tr/>

8.3. Altyapı Teçhizat Desteđi

Program için gereken altyapıyı temin etmeye, bakımını yapmaya ve işletmeye yetecek parasal kaynak sağlanmalıdır.

Program için gerekli altyapı ve teçhizat desteđi, üniversitemiz Gelibolu Piri Reis Meslek Yüksekokulu Müdürlüğü bütçesinin bölüm için ayrılan kısmından karşılanmaktadır. Bölümler program başkanlarından gelen talepler doğrultusunda alt yapı ile ilgili isteklerini müdürlüğe yazılı olarak bildirir. Müdürlük ilgili ihtiyaç ve istekleri Rektörlük Yapı İşleri ve Teknik Daire Başkanlığına bildirerek bütçe imkanları dahilinde bölümlerin alt yapı istekleri giderilmeye çalışılmaktadır. Bölümlerin makine teçhizat alım, tamirat ve bakım-onarım giderleri yine müdürlüğe bildirilir. Müdürlük ilgili istekleri inceleyerek kendi bütçe imkanları dahilinde yapılması gerekenleri yerine getirmektedir. İlgili istek ve ihtiyaçların müdrülük bütçesini aştığı durumlarda, rektörlük tarafından karşılanır. Müdürlük bütçesinin tamamı kullanıldığında gerekirse ek bütçe talebinde bulunulur ve alınan ek bütçe ile bölümlere gerekli destek sağlanır. Ayrıca bölüm öğretim elemanları tarafından Bilimsel Araştırma Projeleri (BAP) birimine başvuru yapılarak laboratuvar teçhizatları alınabilmektedir. Bunun yanı sıra TUBİTAK tarafından verilen proje destekleri ile de gerekli cihaz alımlarının yapılması hedeflenmektedir. Programımız modern bir yapıya sahip olan dersliklerinde eğitim ve öğretimini gerçekleştirmektedir. Uygulamalı derslerde rtak olarak kullanıma sunulan bilgisayar ve bilgisayarlı muhasebe laboratuvarı kullanılmaktadır. Dersliklerde ve laboratuvarlarda teknik destek ve teçhizat ihtiyaçları müdürlüğün ilgili bölümlere ve laboratuvarlara ayrılmış bütçesinden karşılanmaktadır ilgili gider kalemi ile ilgili genel harcamalar. İç kontrol raporunda ayrıntılı olarak sunulmaktadır.

Meslek Yüksekokulumuzda 21 adet derslik mevcut olup, bunların tamamında ve atölyelerimizde projeksiyon cihazı bulunmaktadır. Okulumuzda bir adet toplantı salonu mevcut olup, ihtiyaca cevap verecek donanıma sahiptir. Meslek Yüksekokulumuz konferans, seminer, panel, sunum gibi bilimsel faaliyetlerin gerçekleştirildiđi, mefruşat ve ses sisteminin yeterli düzeyde dizayn

edildiđi 190 kiřilik modern bir konferans salonuna sahiptir. Konferans salonumuzda öğretim elemanlarımız haricinde, alanında uzman kiřiler bilimsel çalıřmalarını sergileme olanađı bulabilmektedir. Konferans salonumuzda öğretim elemanlarımız haricinde, alanında uzman kiřiler bilimsel çalıřmalarını sergileme olanađı bulabilmektedir. Kampüs alanı ierisinde öğrencilerimizin ve çalıřanlarımızın hijyenik kořullarda öğle ve akřam yemeklerini yiyebilecekleri bir adet yemekhane, bir adet kantin mevcuttur. Bir adet spor aktivitelerinin gerekleřtiđi bir adet basketbol ve voleybol sahası mevcuttur. Ü adet bilgisayar Laboratuvarı mevcut olup řartların iyileřtirilmesine dönük çalıřmalar sürmektedir.

Ayrıca öğrencilerimizin bilgiye eriřimini kolaylařtırmak amacıyla Yüksekokulumuz bünyesinde bir adet kütüphane oluřturulmuř olup yeterli kapasiteye ulařması iin çalıřmalar sürdürölmektedir.

Öğretim elemanlarımız da çalıřma odalarından internet hizmetinden yararlanarak rahatlıkla arařtırma yapılabilir. Çok sayıda elektronik veri tabanı eriřimi vasıtasıyla süreli yayın, e-dergi, e-tez, e-gazete ve e-kitaplara ulařılabilmektedir. Ayrıca, Turnitin, iThenticate, Flow ve Mendeley gibi programlar kullanıcıların hizmetine sunulmaktadır. Elektronik veri tabanları ve çeřitli yazılım programlarına yönelik üniversite bünyesinde yüz yüze ve online eđitimler düzenlenmektedir. Özetle bu ölçütte karřılanmakta olup ekteki kanıtlar bilgilerinize sunulmuřtur.

SONU

ÖRNEK UYGULAMA

Birim / Program Web Sitesi, Program Faaliyet Raporları.

Kanıt linkleri:

<http://kalite.comu.edu.tr/>

<http://gelibolu.comu.edu.tr/>

8.4. Teknik ve İdari Hizmet Kadrosu Desteđi

Program gereksinimlerini karřılayacak destek personeli ve kurumsal hizmetler sađlanmalıdır. Teknik ve idari kadrolar, program çıktılarını sađlamaya destek verecek sayı ve nitelikte olmalıdır.

Bu bölümde, meslek yüksekokulumuz ile ilgili idari birimlerin faaliyetlerine yönelik bazı bilgiler aktarılacaktır. İdari işlerimizin yürütölmesinde bir bölüm sekreterimiz bulunmaktadır. Meslek Yüksekokulumuz idari kadrosunda 11 idari personel (1 MYO sekreteri, 4 idari personel, 2 temizlik personeli ve 4 güvenlik görevlisi) görev yapmaktadır.

Kurumun, yönetim ve idari yapılanmasında kurumsal yönetişim ve toplam kalite uygulamalarını esas almakta organizasyon yapısını, yetki ve sorumluluklarını buna göre tasarlamakta ve olabildiğince yatay ve yalın bir model sunmaktadır. Eğitim-öğretim ve araştırma süreçleri ihtiyaç halinde idari personelin desteğiyle meslek yüksekokulu sekreterliği yönlendirmesinde yürütülmektedir. Ayrıca;

- Üniversitenin yönetim kademelerinde bulunanları, modern bir yöneticide bulunması gereken bilgilerle donatmak. Bunun gerçekleştirilmesi için yönetici geliştirme programları düzenlemek.
- Yöneticilerin yönetsel faaliyetlerinde pozitif motivasyon esasına uymalarını sağlamak.
- Yönetilenlere karşı tüm uygulamalarda yüksek performans ve başarı ölçütleri esas alınarak değerlendirmeler yapmak. Eşitlik ve adalet ilkesinden ödün vermemek.
- Yöneticilerin birbirleriyle dayanışma ve destek anlayışı içerisinde olmalarını sağlamak.
- Yönetsel kadro değişimlerinde kurumsal faaliyetlerde zafiyete yol açmamak için bilgi ve deneyimin aktarılmasını sistemleştirmek.
- Elektronik Belge Yönetim Sistemi'nden bilgi akışını zamanında yerine getirmek.
- Üniversite hakkında ihtiyaç duyulan istatistiksel bilgileri sistemleştirmek (Yönetim Bilgi Sistemini etkin bir şekilde hizmete hazır tutmak) gibi idari kadroların destek faaliyetleri de birimimizde bulunmaktadır.

İç kontrol standartlarına uyum eylem planının sorumluluğu idari personel açısından meslek yüksekokulu sekreterindedir. Bu da yetki paylaşımı açısından önem arz etmektedir. Bu bilgiler ışığında bu bölümde meslek yüksekokulumuz ile ilgili idari birimlerin faaliyetlerine yönelik bazı bilgiler aktarılacaktır. Organizasyon bünyesinde görev ve sorumluluklar bellidir. Yönetim sorumluluğu ilgili prosedürlerde ayrıntılı olarak belirtilmiştir.

SONUÇ

ÖRNEK UYGULAMA

Birim / Program Web Sitesi, Program Faaliyet Raporları, İçkontrol raporları, görev tanımları.

Kanıt linkleri:

<http://gelibolu.comu.edu.tr/personel/yardimci-personel.html>

<http://gelibolu.comu.edu.tr/ic-kontrol.html>

9. KURUM DESTEĞİ VE PARASAL KAYNAKLAR

Yükseköğretim kurumunun organizasyonu ile rektörlük, fakülte, bölüm ve varsa diğer alt birimlerin kendi içlerindeki ve aralarındaki tüm karar alma süreçleri, program çıktılarının gerçekleştirilmesini ve eğitim amaçlarına ulaşılmasını destekleyecek şekilde düzenlenmelidir.

Üniversitemiz yönetim ve organizasyonunda 2547 sayılı Yüksek Öğretim Kanunu hükümlerini uygulamaktadır. Üniversitenin yönetim organları Rektör, Üniversite Senatosu ve Üniversite Yönetim Kuruludur. Yüksekokul düzeyinde yönetim organları aşağıdaki gibidir:

Rektör:

Madde 13 –

a) **(Değişik paragraf : 2/7/2018 – KHK-703/135 md.)** Devlet ve vakıf üniversitelerine rektör, Cumhurbaşkanınca atanır. Vakıflarca kurulan üniversitelerde rektör ataması, mütevelli heyetinin teklifi üzerine yapılır. Rektör, üniversite veya yüksek teknoloji enstitüsü tüzel kişiliğini temsil eder.

Rektörlerin yaş haddi 67 yaştır. Ancak rektör olarak atanmış olanlarda görev süreleri bitinceye kadar yaş haddi aranmaz.

(Değişik birinci cümle: 20/8/2016-6745/14 md.) Rektör, çalışmalarında kendisine yardım etmek üzere, üniversitenin aylıklı profesörleri arasından en çok üç kişiyi kendi rektörlük görev süresiyle sınırlı olmak kaydıyla rektör yardımcısı olarak seçer. **(Ek: 2 /1/1990 - KHK - 398/1 md.; Aynen Kabul: 7/3/1990 - 3614/1 md.)** Ancak, merkezi açıköğretim yapmakla görevli üniversitelerde, gerekli hallerde rektör tarafından beş rektör yardımcısı seçilebilir.

Rektör yardımcıları, rektör tarafından (...) ⁽¹⁾ atanır. ⁽¹⁾

Rektör, görevi başında olmadığı zaman yardımcılarında birisini yerine vekil bırakır. Rektör görevi başından iki haftadan fazla uzaklaştığında Yükseköğretim Kuruluna bilgi verir. Göreve vekalet altı aydan fazla sürerse yeni bir rektör atanır

(1) 20/8/2016 tarihli ve 6745 sayılı Kanunun 14 üncü maddesiyle, bu paragrafta yer alan "beş yıl için" ibaresi madde metninden çıkarılmıştır.

b) Görev, yetki ve sorumlulukları:

(1) Üniversite kurullarına başkanlık etmek, yükseköğretim üst kuruluşlarının kararlarını uygulamak, üniversite kurullarının önerilerini inceleyerek karara bağlamak ve üniversiteye bağlı kuruluşlar arasında düzenli çalışmayı sağlamak,

(2) Her eğitim - öğretim yılı sonunda ve gerektiğinde üniversitenin eğitim öğretim, bilimsel araştırma ve

yayım faaliyetleri hakkında Üniversitelerarası Kurula bilgi vermek,

(3) Üniversitenin yatırım programlarını, bütçesini ve kadro ihtiyaçlarını, bağlı birimlerinin ve üniversite yönetim kurulu ile senatonun görüş ve önerilerini aldıktan sonra hazırlamak ve Yükseköğretim Kuruluna sunmak,

(4) Gerekli gördüğü hallerde üniversiteyi oluşturan kuruluş ve birimlerde görevli öğretim elemanlarının ve diğer personelin görev yerlerini değiştirmek veya bunlara yeni görevler vermek,

(5) Üniversitenin birimleri ve her düzeydeki personeli üzerinde genel gözetim ve denetim görevini yapmak,

(6) Bu kanun ile kendisine verilen diğer görevleri yapmaktır.

Üniversitenin ve bağlı birimlerinin öğretim kapasitesinin rasyonel bir şekilde kullanılmasında ve geliştirilmesinde, öğrencilere gerekli sosyal hizmetlerin sağlanmasında, gerektiği zaman güvenlik önlemlerinin alınmasında, eğitim - öğretim, bilimsel araştırma ve yayım faaliyetlerinin devlet kalkınma plan, ilke ve hedefleri doğrultusunda planlanıp yürütülmesinde, bilimsel ve idari gözetim ve denetimin yapılmasında ve bu görevlerin alt birimlere aktarılmasında, takip ve kontrol edilmesinde ve sonuçlarının alınmasında birinci derecede yetkili ve sorumludur.

Senato: Madde 14 – a) Kuruluş ve işleyişi: Senato, rektörün başkanlığında, rektör yardımcıları, dekanlar ve her fakülteden fakülte kurullarınca üç yıl için seçilecek birer öğretim üyesi ile rektörlüğe bağlı enstitü ve yüksekokul müdürlerinden teşekkül eder. Senato, her eğitim - öğretim yılı başında ve sonunda olmak üzere yılda en az iki defa toplanır. Rektör gerekli gördüğü hallerde senatoyu toplantıya çağırır.

b) Görevleri: Senato, üniversitenin akademik organı olup aşağıdaki görevleri yapar:

(1) Üniversitenin eğitim - öğretim, bilimsel araştırma ve yayım faaliyetlerinin esasları hakkında karar almak,

(2) Üniversitenin bütününe ilgilendiren kanun ve yönetmelik taslaklarını hazırlamak veya görüş bildirmek,

(3) Rektörün onayından sonra Resmi Gazete'de yayınlanarak yürürlüğe girecek olan üniversite veya üniversitenin birimleri ile ilgili yönetmelikleri hazırlamak,

(4) Üniversitenin yıllık eğitim - öğretim programını ve takvimini inceleyerek karara bağlamak,

(5) Bir sınava bağlı olmayan fahri akademik ünvanlar vermek ve fakülte kurullarının bu konudaki önerilerini karara bağlamak,

(6) Fakülte kurulları ile rektörlüğe bağlı enstitü ve yüksekokul kurullarının kararlarına yapılacak itirazları inceleyerek karara bağlamak,

(7) Üniversite yönetim kuruluna üye seçmek,

(8) Bu kanunla kendisine verilen diğer görevleri yapmaktır.

Üniversite Yönetim Kurulu: Madde 15 – a. Kuruluş ve işleyişi: Üniversite yönetim kurulu; rektörün başkanlığında dekanlardan, üniversiteye bağlı değişik öğretim birim ve alanlarını temsil edecek şekilde senatoca dört yıl için seçilecek üç profesörden oluşur. Rektör gerektiğinde yönetim kurulunu toplantıya çağırır. Rektör yardımcıları oy hakkı olmaksızın yönetim kurulu toplantılarına katılabilirler.

b) Görevleri: Üniversite yönetim kurulu idari faaliyetlerde rektöre yardımcı bir organ olup aşağıdaki görevleri yapar:

(1) Yükseköğretim üst kuruluşları ile senato kararlarının uygulanmasında, belirlenen plan ve programlar doğrultusunda rektöre yardım etmek,

(2) Faaliyet plan ve programlarının uygulanmasını sağlamak; üniversiteye bağlı birimlerin önerilerini dikkate alarak yatırım programını, bütçe tasarısı taslağını incelemek ve kendi önerileri ile birlikte rektörlüğe ,vakıf üniversitelerinde ise mütevelli heyetine sunmak,(1)

(3) Üniversite yönetimi ile ilgili rektörün getireceği konularda karar almak,

(4) Fakülte, enstitü ve yüksekokul yönetim kurullarının kararlarına yapılacak itirazları inceleyerek kesin karara bağlamak,

(5) Bu kanun ile verilen diğer görevleri yapmaktır.

Yüksekokullar Organlar: Madde 20 –a) Yüksekokulların organları, yüksekokul müdürü, yüksekokul kurulu ve yüksekokul yönetim kuruludur.

b) Yüksekokul müdürü, üç yıl için ilgili fakülte dekanının önerisi üzerine rektör tarafından atanır. Rektörlüğe bağlı yüksekokullarda bu atama doğrudan rektör tarafından yapılır. Süresi biten müdür tekrar atanabilir. Müdürün okulda görevli aylıklı öğretim elemanları arasından üç yıl

için atayacağı en çok iki yardımcısı bulunur. Müdüre vekalet etme veya müdürlüğün boşalması hallerinde yapılacak işlem, dekanlarda olduğu gibidir. Yüksekokul müdürü, bu kanun ile dekanlara verilmiş olan görevleri yüksekokul bakımından yerine getirir.

c) Yüksek okul kurulu, müdürün başkanlığında, müdür yardımcıları ve okulu oluşturan bölüm veya ana bilim dalı başkanlarından oluşur.

d) Yüksekokul yönetim kurulu; müdürün başkanlığında, müdür yardımcıları ile müdürce gösterilecek altı aday arasından yüksekokul kurulu tarafından üç yıl için seçilecek üç öğretim üyesinden oluşur.

e)Yüksekokul kurulu ve yüksekokul yönetim kurulu, bu kanunla fakülte kurulu ve fakülte yönetim kuruluna verilmiş görevleri yüksekokul bakımından yerine getirirler.

Bölüm: Madde 21 – Bir fakülte ya da yüksekokulda, aynı veya benzer nitelikte eğitim - öğretim yapan birden fazla bölüm bulunamaz. Bölüm, bölüm başkanı tarafından yönetilir. Bölüm başkanı; bölümün aylıklı profesörleri, bulunmadığı takdirde doçentleri, doçent de bulunmadığı takdirde yardımcı doçentler arasından fakültelerde dekanca, fakülteye bağlı yüksekokullarda müdürün önerisi üzerine dekanca, rektörlüğe bağlı yüksekokullarda müdürün önerisi üzerine rektörce üç yıl için atanır. Süresi biten başkan tekrar atanabilir. Bölüm başkanı, görevi başında bulunamayacağı süreler için öğretim üyelerinden birini vekil olarak bırakır. Herhangi bir nedenle altı aydan fazla ayrılmalarda, kalan süreyi tamamlamak üzere aynı yöntemle yeni bir bölüm başkanı atanır. Bölüm başkanı, bölümün her düzeyde eğitim - öğretim ve araştırmalarından ve bölüme ait her türlü faaliyetin düzenli ve verimli bir şekilde yürütülmesinden sorumludur. Bölüm kalite süreçlerini yürütmekle sorumludur.

Program Danışmanı; ilgili programın faaliyetlerini yürütmek öğrenci kayıtlarında öğrencileri yönlendirmek, staj işlemlerini yürütmek, öğrencilere danışmanlık etmek, program kalite süreçlerini yürütmekle sorumludur.

Yüksekokul Müdürü, Müdür Yardımcıları, Yüksekokul Sekreteri, Yüksekokul Kurulu, Yüksekokul Yönetim Kurulu, Bölüm Başkanlıkları, Bölüm Başkan Yardımcıları, Program Danışmanları arasında görev dağılımı yapılmış ve sorumluluklar paylaştırılmıştır. Organizasyon yapısına ait tüm örgüt şemaları ve mevcut personelin görev tanımları dosya ekinde bilgilerinize

sunulmuştur. Yüksekökol Yönetimi, aktif, sürekli gelişmeyi ve devamlı yenilenmeyi temel

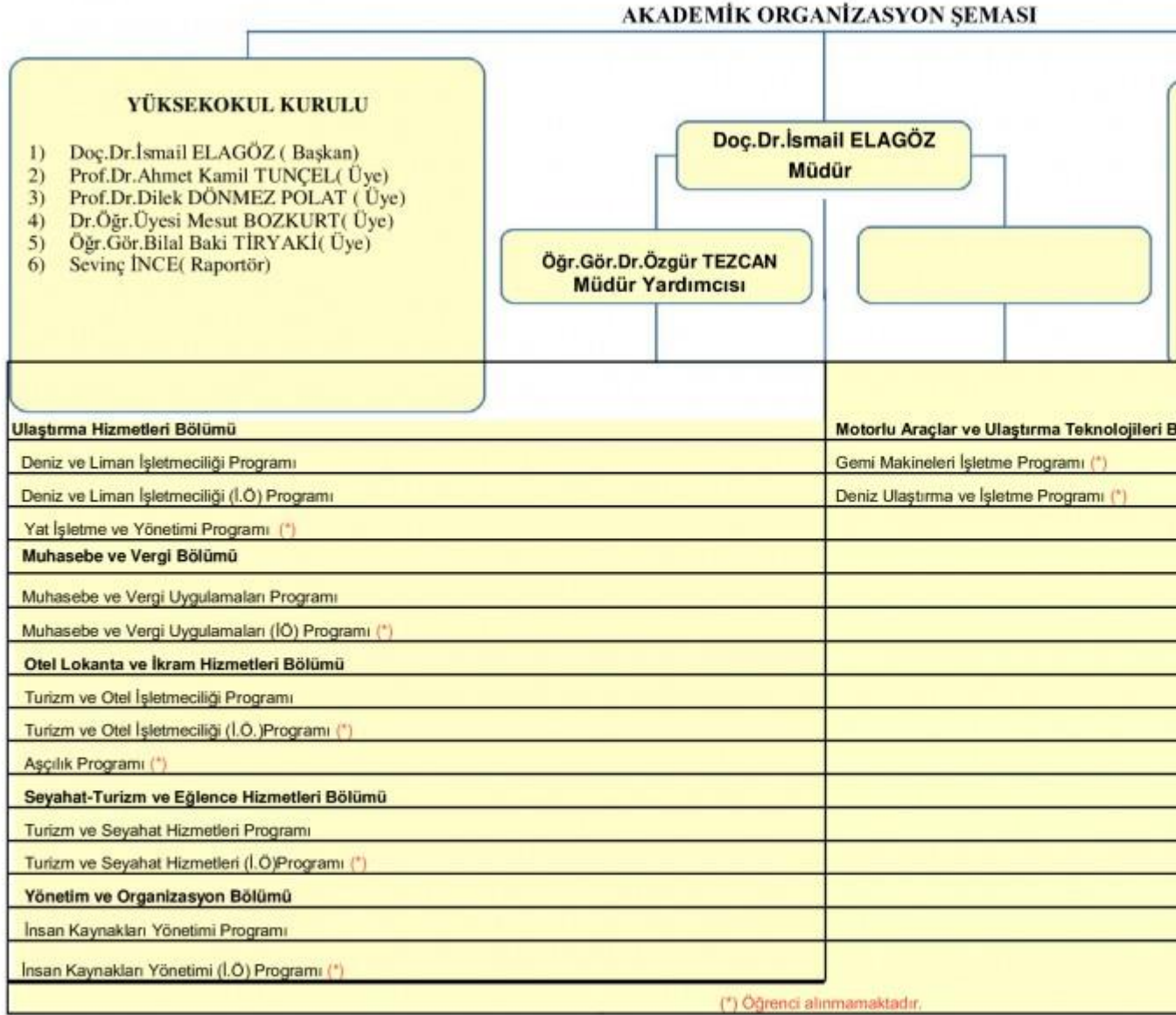

Tablo 25. Akademik Faaliyetlere Ait Organizasyon Şeması

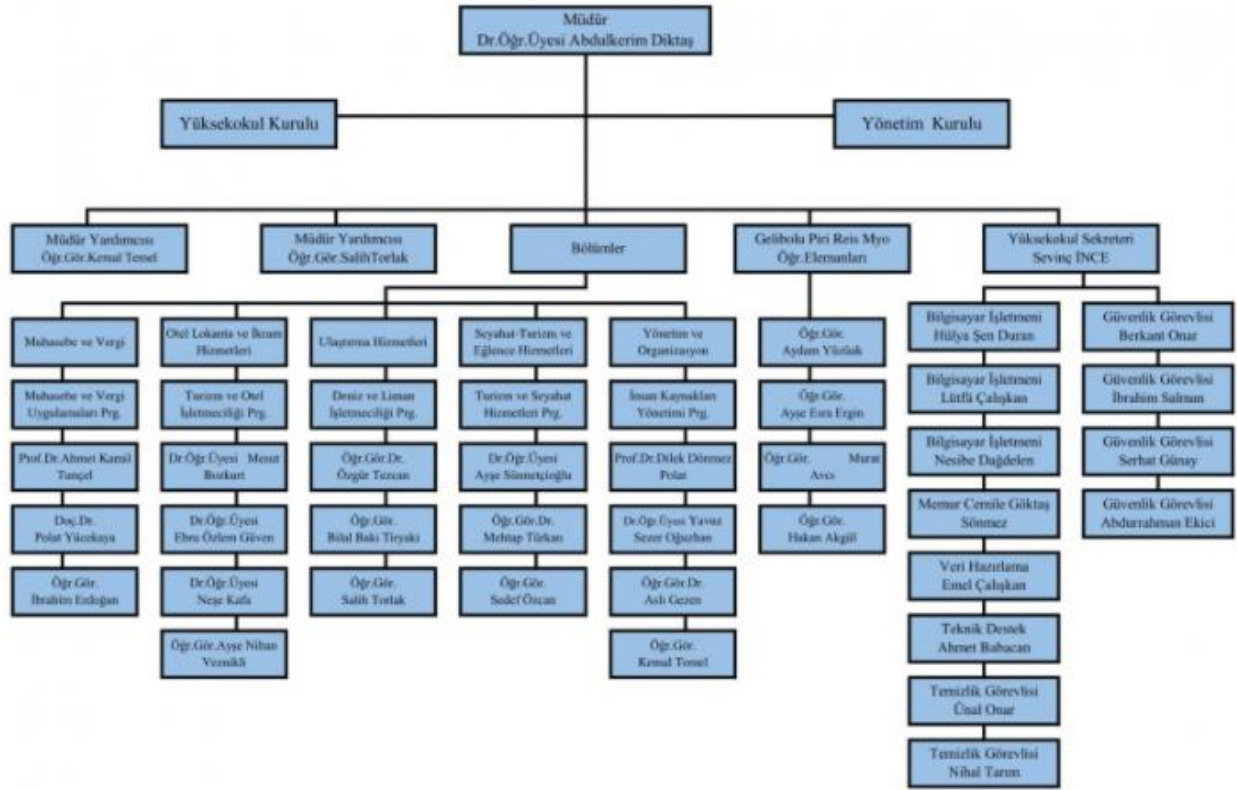

Bunlara ek olarak kanıtlarda tüm organizasyon şemaları, görev tanımları ve iş akış şemaları detaylı biçimde aktarılmıştır.

SONUÇ

ÖRNEK UYGULAMA

Birim / Program Web Sitesi, Program Faaliyet Raporları, İçkontrol Raporları, Stratejik Planlar.

Kanıt linkleri:

<http://gelibolu.comu.edu.tr/genel-bilgiler/teskilat-semasi-r31.html>

<http://gelibolu.comu.edu.tr/genel-bilgiler/amac-ve-hedefler.html>

<http://kalite.comu.edu.tr/>

<http://gelibolu.comu.edu.tr/kalite-guvencesi/tum-programlarin-stratejik-planlari.html>

<http://kalite.comu.edu.tr/kalite-komisyonu/kalite-guvencesi-temsilcileri.html>

10. PROGRAMA ÖZGÜ ÖZEL ÖLÇÜTLER

Çanakkale Onsekiz Mart Üniversitesi Gelibolu Piri Reis Meslek Yüksekokulu Muhasebe ve Vergi Uygulamaları Programı'ndan mezun olan tüm öğrencilerimiz program çıktılarında yer alan yetkinlikleri kazanmış olarak mezun olmaktadır. Bunlara yönelik program çıktıları matrisi ve ders izlenceleri ekteki kanıtlarda bilgilerinize sunulmuştur. Bunlar dışında ayrıca özel ölçüt belirlenmemiştir fakat özel ölçütler belirlemeye yönelik çalışmalar devam etmektedir.

SONUÇ

HENÜZ OLGUNLAŞMAMIŞ UYGULAMA

Birim / Program Web Sitesi, Program Faaliyet Raporları, İç kontrol raporları, Stratejik planlar, Eğitim-Öğretim Bilgi Sistemi, Öğrenci Bilgi Sistemi.

Kanıt linkleri:

<https://ubys.comu.edu.tr/AIS/OutcomeBasedLearning/Home/Index>

<http://gelibolu.comu.edu.tr/kalite-guvencesi/tum-programlarin-stratejik-planlari.html>

<http://kalite.comu.edu.tr/kalite-komisyonu/kalite-guvencesi-temsilcileri.html>

11. SONUÇ

Üniversitemizin Kalite Güvencesi çalışmaları kapsamında programımız gerekli görülen tüm çalışmaları yerine getirmektedir. Bu bağlamda ilgili komisyonlar oluşturulmuş, organizasyon şemaları yapılmış, görev tanımları ve iş akış şemaları tamamlanmıştır. Yıllık olarak Bologna Eğitim-Öğretim Bilgi Paketi çalışmaları, yıllık faaliyet raporları ve iç kontrol raporları ilgili birim yöneticiliğine sunulmaktadır. Ayrıca beş yılda bir stratejik plan hazırlanmaktadır. Bu bağlamda SWOT analizi yapılmış, PUKÖ çevrimi tamamlanmıştır. En son 2018-2022 olarak hazırlanan stratejik planımız üniversitemizin yeni vizyonu kapsamında 2020-2025 olarak tekrar güncellenecektir. Programımızda sürekli bir akademik ve idari performans ölçüm, izleme ve değerlendirme mekanizması kurulmuştur. Bölüm performans göstergeleri ve değerlendirme anketleri yıllık olarak yenilenmektedir. Ayrıca tüm iç ve dış paydaşlara yönelik anketler birim web sitemiz aracılığı ile yıllık olarak yapılmaktadır. İç ve dış paydaşlarımızla yılda en az bir kez toplantılar düzenlenmektedir. Mezun ilişkilerimiz daha sıkı hale getirilmeye çalışılmaktadır. Programımızda Bütün bunlar şeffaf ve katılımcı bir yönetim tarzıyla birimizin web sitesinde kamuya açık bir biçimde tüm paydaşlarımızla paylaşılmaktadır. Bunun yanı sıra 2016, 2017, 2018 ve 2019 yıllarında KİDR (Kurum İçi Değerlendirme Raporu) raporları hazırlanmıştır. Programımızda ilgili program çıktılarının sağlanma düzeyini daha net belirlemek amacıyla

öğrenci ve mezunlar için anket çalışmaları yapılmış ancak henüz uygulama sonuç aşamasına geçmemiştir. Ayrıca dış paydaşların sürece katılımı konusunda da daha yoğun çalışmaların yapılması hedeflenmektedir. Program tamamen öğrencilerinin mezuniyetlerine odaklanılmış olmayıp; aynı zamanda aldığı kararlar ile öğrencileri ile sosyal yönden de etkin bir şekilde iletişim içerisinde olmayı başarmıştır. Sonuç olarak programımızda yer alan ilgili tüm yargıları, raporun alt başlıklarına eklenen kanıtlar ile desteklendiği görülmektedir.

Doç.Dr. Polat YÜCEKAYA
Kalite Güvence Komisyonu Üyesi