



T.C.
ÇANAKKALE ONSEKİZ MART ÜNİVERSİTESİ
GÖKÇEADA UYGULAMALI BİLİMLER YÜKSEKOKULU



2022 BİRİM FAALİYET RAPORU

İÇİNDEKİLER

| | |
|--|----|
| BİRİM / ÜST YÖNETİCİ SUNUŞU | 5 |
| 1- GENEL BİLGİLER | 6 |
| A-Misyon ve Vizyon | 6 |
| B-Yetki Görev ve Sorumluluklar | 8 |
| C-İdareye İlişkin Bilgiler | 8 |
| 1- Fiziksel Yapı | 8 |
| 2- Örgüt Yapısı | 12 |
| 3- Bilgi ve Teknolojik Kaynaklar | 15 |
| 4- İnsan Kaynakları | 16 |
| 5- Sunulan Hizmetler | 20 |
| 6- Yönetim ve İç Kontrol Sistemi | 24 |
| II- AMAÇ ve HEDEFLER | 24 |
| A- Birimin Amaç ve Hedefleri | 25 |
| III- FAALİYETLERE İLİŞKİN BİLGİ VE DEĞERLENDİRMELER | 25 |
| A- Mali Bilgiler | 25 |
| 1- Bütçe Uygulama Sonuçları | 25 |
| 2- Temel Mali Tablolara İlişkin Açıklamalar | 26 |
| 3- Mali Denetim Sonuçları | 26 |
| B- Performans Bilgileri | 26 |
| 1- Faaliyet ve Proje Bilgileri | 26 |
| 2- Performans Sonuçları Tablosu | 27 |
| 3- Performans Sonuçlarının Değerlendirilmesi | 27 |
| IV. KURUMSAL KABİLİYET ve KAPASİTENİN DEĞERLENDİRİLMESİ | 27 |
| A- Üstünlükler | 27 |
| B- Zayıflıklar | 28 |
| C- Değerlendirme | 28 |
| V. ÖNERİ VE TEDBİRLER | 28 |

TABLolar

| | |
|---|----|
| Tablo 1: Gökçeada Uygulamalı Bilimler Yüksekokulu Yerleşke Alanları..... | 8 |
| Tablo 2: Gökçeada Uygulamalı Bilimler Yüksekokulu Kapalı Alanların Dağılımı | 9 |
| Tablo 3: Gökçeada Uygulamalı Bilimler Yüksekokulu Fonksiyonlara Göre Alanlar | 9 |
| Tablo 4: Gökçeada Uygulamalı Bilimler Yüksekokulu Bina Mekân Sayıları..... | 9 |
| Tablo 5: Taşıtlar | 9 |
| Tablo 6: Gökçeada Uygulamalı Bilimler Yüksekokulu Taşınır Malzeme Listesi | 9 |
| Tablo 7: Gökçeada Uygulamalı Bilimler Yüksekokulu Bilgisayar Sayıları | 15 |
| Tablo 8: Gökçeada Uygulamalı Bilimler Yüksekokulu Öğrenci ve Personel Başına Düşen Bilgisayar Sayıları..... | 15 |
| Tablo 9: Gökçeada Uygulamalı Bilimler Yüksekokulu Kütüphane Kaynaklarının Dağılımı..... | 15 |
| Tablo 10: Gökçeada Uygulamalı Bilimler Yüksekokulu Diğer Bilgi ve Teknolojik Kaynaklar..... | 15 |
| Tablo 11: Gökçeada Uygulamalı Bilimler Yüksekokulu Projeler | 16 |
| Tablo 12: Gökçeada Uygulamalı Bilimler Yüksekokulu Bilimsel Yayın Sayıları | 16 |
| Tablo 13: Gökçeada Uygulamalı Bilimler Yüksekokulu Kütüphane Kaynakları Kullanım Verileri | 16 |
| Tablo 14: Gökçeada Uygulamalı Bilimler Yüksekokulu 2022 Yılı Öğretim Elemanı Sayıları..... | 16 |
| Tablo 15: Gökçeada Uygulamalı Bilimler Yüksekokulu Kadro Doluluk Oranlarına Göre Akademik Personel Sayıları..... | 17 |
| Tablo 16: Gökçeada Uygulamalı Bilimler Yüksekokulu Yabancı Uyraklı Öğretim Elemanı Sayıları | 17 |
| Tablo 17: Gökçeada Uygulamalı Bilimler Yüksekokulu Sözleşmeli Akademik Personel Sayısı..... | 17 |
| Tablo 18: Gökçeada Uygulamalı Bilimler Yüksekokulu Akademik Personelin Yaş İtibariyle Dağılımı | 17 |
| Tablo 19: Gökçeada Uygulamalı Bilimler Yüksekokulu Yönetici Personel Dağılımı Tablosu..... | 18 |
| Tablo 20: Gökçeada Uygulamalı Bilimler Yüksekokulu Akademik Personelin Birim Dağılımı | 18 |
| Tablo 21: Gökçeada Uygulamalı Bilimler Yüksekokulu Kadro Doluluk Oranına Göre İdari Personel Dağılımı..... | 18 |
| Tablo 22: Gökçeada Uygulamalı Bilimler Yüksekokulu İdari Personelin Eğitim Durumu | 18 |
| Tablo 23: Gökçeada Uygulamalı Bilimler Yüksekokulu İdari Personelin Hizmet Süresi | 19 |
| Tablo 24: Gökçeada Uygulamalı Bilimler Yüksekokulu İdari Personelin Yaş İtibariyle Dağılımı..... | 19 |
| Tablo 25: Gökçeada Uygulamalı Bilimler Yüksekokulu İşçiler | 19 |
| Tablo 26: Gökçeada Uygulamalı Bilimler Yüksekokulu Sürekli İşçilerin Hizmet Süresi | 19 |
| Tablo 27: Gökçeada Uygulamalı Bilimler Yüksekokul Sürekli İşçilerin Yaş İtibariyle Dağılımı..... | 19 |
| Tablo 28: Gökçeada Uygulamalı Bilimler Yüksekokulu Kadroların Doluluk Oranına Göre Engelli Personel | 19 |
| Tablo 29: Gökçeada Uygulamalı Bilimler Yüksekokulu Öğrenci Sayıları Tablosu..... | 20 |
| Tablo 30: Gökçeada Uygulamalı Bilimler Yüksekokulu Yabancı Dil Hazırlık Sınıfı Öğrenci Sayıları | 20 |
| Tablo 31: Gökçeada Uygulamalı Bilimler Yüksekokulu Öğrenci Kontenjanları ve Doluluk Oranı Tablosu | 20 |

| | |
|--|----|
| Tablo 32: Gökçeada Uygulamalı Bilimler Yüksekokulu Yüksek Lisans ve Doktora Programları..... | 21 |
| Tablo 33: Gökçeada Uygulamalı Bilimler Yüksekokulu Yabancı Uyruklu Öğrencilerin Sayısı ve Bölümleri | 21 |
| Tablo 34: Gökçeada Uygulamalı Bilimler Yüksekokulu Engelli Öğrenci Sayısı..... | 21 |
| Tablo 35: Gökçeada Uygulamalı Bilimler Yüksekokulu Mezun Öğrenci Sayısı | 21 |
| Tablo 36: Yatay Geçişle 2022 Yılında Yüksekokulumuza Gelen, Yüksekokulumuzdan Ayrılan, Kurum İçi Geçiş Yapan Öğrencilerin Sayıları | 21 |
| Tablo 37: Gökçeada Uygulamalı Bilimler Yüksekokulundan Ayrılan Öğrencilerin Sayısı..... | 22 |
| Tablo 38: Gökçeada Uygulamalı Bilimler Yüksekokulu Disiplin Cezası Alan Öğrencilerin Sayısı ve Aldıkları Cezalar | 22 |
| Tablo 39: Öğretim Elemanı Başına Düşen Öğrenci Sayısı | 22 |
| Tablo 40: Öğrenci Toplulukları..... | 22 |
| Tablo 41: Çanakkale Onsekiz Mart Üniversitesi Hastaneleri İstatistik Bilgileri | 22 |
| Tablo 42: Hizmet, Bilim-Sanat, Teşvik ve Başarı Ödülleri Alan Kişi Sayısı | 24 |
| Tablo 43: Uluslararası Kuruluşlara Üyelikler | 24 |
| Tablo 44: Stratejik Amaçlar ve Hedefler..... | 25 |
| Tablo 45: Bütçe Giderleri Tablosu | 25 |
| Tablo 46: Bütçe Gelirleri Tablosu | 26 |
| Tablo 47: Faaliyet Bilgileri Tablosu | 26 |
| Tablo 48: İndekslere Giren Hakemli Dergilerde Yapılan Yayınlar | 26 |
| Tablo 49: Üniversiteler Arasında Yapılan İkili Anlaşmalar..... | 26 |
| Tablo 50: Proje Bilgileri..... | 26 |

BİRİM / ÜST YÖNETİCİ SUNUŞU

Çanakkale Onsekiz Mart Üniversitesine bağlı olan Yüksekokulumuzda aktif durumda olan 2 bölüm bulunmaktadır. Bu bölümler, Gastronomi ve Mutfak Sanatları ile Turizm İşletmeciliği bölümleridir. Ayrıca Balıkçılık Teknolojisi bölümü 18/01/2017 tarihli YÖK Yürütme Kurulu Kararı ile kapatılmış ve öğrenci alımı durdurulmuş olup, 07/11/2018 tarihli YÖK Yürütme Kurulu Kararı ile aktif olarak bulunmayan 3 bölüm de kapatılmıştır.

Yüksekokulumuzda toplamda 308 öğrenci bulunmaktadır. Yine Yüksekokulumuz bünyesinde 6 öğretim üyesi, 5 öğretim görevlisi ve 1 araştırma görevlisi olmak üzere toplamda 12 öğretim elemanı görev yapmaktadır.

Raporda ifade edilen misyon ve vizyon hedeflerimiz ileride Yüksekokulumuzu en iyiler arasına katmak için planlanmıştır. Öğrencilerimize kaliteli bir eğitim vererek özgüvenleri tam, nitelikli elemanlar yetiştirmek en büyük misyonumuzdur.

Bilgilerinize arz ederim.



Saygılarımla

Dr. Öğr. Üyesi Mustafa EKİCİ

Yüksekokul Müdürü

1- GENEL BİLGİLER

A-Misyon ve Vizyon

Gökçeada 285.5 km² lik bir alan üzerindedir. Çevresi 46 deniz mili olup, boy ve en olarak 16x5 deniz mili boyutlarındadır. Gelibolu yarımadasına 11, Limni'ye 10, Semadirek adasına 12 mil uzaklıktadır. Gökçeada'ya ulaşım, en yakın yer olan Kabatepe limanına 14 deniz mili uzaklıktaki limandan sağlanmaktadır.

Gökçeada; doğal güzellikleriyle efsanelere konu olmuş, tarihe tanıklık etmiş, farklı kültürlerin bir arada yaşadığı, Ege Denizi'nin kuzeyinde yer alan Türkiye'nin en büyük adasıdır. Ada, balık türlerinin çeşitliliği ile adeta doğal bir akvaryumdur. Sörf ve sualtı dünyasını keşfetme imkânı sunan Gökçeada; kekik balı, dibek kahvesi, organik bitkisel ve hayvansal ürünleriyle de ünlüdür. Gökçeada, yöredeki turizm potansiyeli ve Cittaslow (sakin şehir) özelliği ile önemli bir turistik destinasyondur.

“Çorak topraklarda bereket” tanrısı olarak adlandırılan Imbrasos'un bolluk diyarı olarak bilinen İmroz, bugünkü adıyla Gökçeada, Homeros'un İlyada destanında deniz tanrısı Poseidon'un adası olarak geçer. Gökçeada'nın iskân tarihinin ne kadar eskiye gittiğine dair kesin bilgiler bulunmamaktadır. Adanın önceleri müstakil bir idare ile yönetilirken sonradan M.Ö. 500'lerde Atina şehir devletine, bir asır sonra da Delos birliğine katıldığı çeşitli kaynaklarda belirtilmiştir. Ada, Roma hakimiyeti sonrası Bizans idaresi altına girmiş, Latin istilası sırasında da Latinlerin eline geçmiştir. Bu hakimiyetin sona erişiyile yeniden Bizans topraklarına katılan ada, giderek Venedik ve Cenevizlilerin dikkatini çekmeye başlamıştır. Ege ve Karadeniz'de ticari faaliyetleri artan bu devletler, stratejik önemi bulunan adayı hakimiyetleri altına almaya çalışmışlardır. Ada, 1456 yılında Fatih Sultan Mehmet tarafından Osmanlı İmparatorluğu topraklarına katılmıştır. 471 yıl Osmanlı idaresinde kalan Gökçeada'da Türk ve Rum vatandaşlar huzur içerisinde yaşamışlar, dinlerini, örf, adet ve geleneklerini sürdürmüşlerdir. Kanuni Sultan Süleyman döneminde vakıf haline getirilen Gökçeada, Balkan Savaşı sırasında İtalyanların, I. Dünya Savaşı sırasında İngilizlerin, kısa bir süre de Yunanlıların eline geçmiştir. Lozan Antlaşması sonucunda 22 Eylül 1923'te Türkiye Cumhuriyeti topraklarına fiilen katılmıştır. Bu tarih her yıl Gökçeada'nın kurtuluşu olarak kutlanmaktadır.

Günümüzde, mesleki beceri kazandırması, bilimsel araştırmalar yapılması, eğitilmiş nitelikli insan gücü yetiştirilmesi, bilimsel bilgi üretilmesi ve üretilen bilgilerin toplumla paylaşılması açısından üniversiteler bu değişimin önemli aktörlerinden biridir. Bu aktörlerin önde gelen paydaşlarından biri de yüksekokullardır. Yüksekokulumuz iş dünyasının gereksinimlerine uygun

olarak, belirli alanlarda uzmanlaşmış, o uzmanlık alanının gerektirdiği bilimsel bilgi ve uygulama becerisine sahip gençleri yetiştirmeyi hedeflemektedir.

Gökçeada Uygulamalı Bilimler Yüksekokulu (GUBY), 26 Ağustos 2008 (Resmî Gazete Yayın Tarihi), 30 Temmuz 2008 (Bakanlar Kurulu Kararı) ile kurulmuş olup faaliyetlerine 2010 yılında başlamıştır. Gastronomi ve Mutfak Sanatları ile Turizm İşletmeciliği bölümleri mevcut olup, eğitim-öğretim faaliyetleri Gastronomi ve Mutfak Sanatları bölümünde sürdürülmektedir.

Çanakkale Onsekiz Mart Üniversitesi Gökçeada Uygulamalı Bilimler Yüksekokulu, dünyamızın gelecekte karşılaşacağı sorunlarını yenilikçi bir eğitim anlayışıyla karşılamayı amaçlamaktadır. Gökçeada Uygulamalı Bilimler Yüksekokulu temel misyonunu yüksek kaliteli eğitim, sorumluluk ve tartışma-çözümler uygulama olarak görmektedir.

Gökçeada Uygulamalı Bilimler Yüksekokulu'nun bakış açısı küreseldir. Uluslararası bilimsel ve kültürel değişimleri aktif olarak desteklemektedir. Ders programları, uluslararası topluluğun talepleri ve fırsatlarına odaklıdır.

Gökçeada Uygulamalı Bilimler Yüksekokulu'nun değerlerini; yüksek kaliteli eğitim, sorumluluk, sorunlara tartışarak-araştırarak çözümler üretme ve üretilen çözümleri uygulama oluşturmaktadır. Gökçeada Uygulamalı Bilimler Yüksekokulu; kaliteli güncel lisans bölümleri ve bu bölümlerdeki pratik yönelimli ders programları, uygulama ve araştırma faaliyetleriyle bağımsız ve analitik düşünceli bireyler yetiştirmektedir.

Gökçeada Uygulamalı Bilimler Yüksekokulu'nun Misyonu;

Gökçeada Uygulamalı Bilimler Yüksekokulu'nun misyonu yenilikçi bir eğitim anlayışı ile tartışma ve analiz yeteneğine sahip, sorumluluk bilinci gelişmiş ve alanlarında yüksek kalitede eğitim almış insan kaynağı yetiştirmektir. Ders programları oluşturulurken gerek uluslararası standartlar ve gerekse Türkiye'nin sektörel gereksinimleri dikkate alınmıştır. Öğretimde yabancı dil eğitimi lisans boyunca devam etmektedir. Ayrıca, genel ve özel staj programları kapsamında öğrencilerin staj yapmaları sağlanmaktadır.

Gökçeada Uygulamalı Bilimler Yüksekokulu'nun Vizyonu;

Gökçeada Uygulamalı Bilimler Yüksekokulu'nun vizyonu; yenilikçi bir eğitim anlayışı ile çağdaş bir eğitim ve öğretim imkânı yaratmak amacıyla gerekli donanımı sağlayan, özel ve kamudaki kurum ve kuruluşlarla ve toplumla bütünleşen, içinde bulunulan bölge ve ülkenin kalkınması için alanlarında yüksek kalitede eğitim almış, işletmelerin ihtiyacını karşılayacak insan kaynağı yetiştiren bir kurum olmaktır.

B-Yetki, Görev ve Sorumluluklar

2008 yılında kurulmuş olan Yüksekokulumuzda 2 bölüm açık durumdadır. Gastronomi ve Mutfak Sanatları ile Turizm İşletmeciliği bölümleri mevcut olup, eğitim-öğretim faaliyetleri Gastronomi ve Mutfak Sanatları bölümünde sürdürülmektedir.

Yönetim Kurulu

| | |
|------------------------------------|----------------|
| Dr. Öğr. Üyesi Mustafa EKİCİ | Başkan/Müdür |
| Dr. Öğr. Üyesi Hande KANDUR ARSLAN | Üye/Müdür Yrd. |
| Öğr. Gör. Özkan YAZAR | Üye/Müdür Yrd. |
| Prof. Dr. Ramazan Cüneyt ERENOĞLU | Üye |
| Dr. Öğr. Üyesi Mehmet ÇAVUŞOĞLU | Üye |
| Dr. Öğr. Üyesi Senem ERGAN | Üye |
| Medet YILDIRIM | Raportör |

Yüksekokul Kurulu

| | |
|------------------------------------|----------------|
| Dr. Öğr. Üyesi Mustafa EKİCİ | Başkan |
| Dr. Öğr. Üyesi Hande KANDUR ARSLAN | Üye |
| Öğr. Gör. Özkan YAZAR | Üye/Müdür Yrd. |
| Öğr. Gör. Dr. Damla ÖZSAYIN | Üye |
| Öğr. Gör. Özge BÜYÜK | Üye |
| Medet YILDIRIM | Raportör |

Bölüm Başkanları

| Bölüm | Başkan |
|--------------------------------|------------------------------------|
| Gastronomi ve Mutfak Sanatları | Öğr. Gör. Özge BÜYÜK |
| Turizm İşletmeciliği | Dr. Öğr. Üyesi Hande KANDUR ARSLAN |
| Organik Tarım İşletmeciliği | Öğr. Gör. Dr. Damla ÖZSAYIN |
| Kültürel Miras Yönetimi | Öğr. Gör. Dr. Damla ÖZSAYIN |
| Restorasyon ve Konservasyon | Öğr. Gör. Dr. Damla ÖZSAYIN |

C-İdareye İlişkin Bilgiler

1. Fiziksel Yapı

1.1- Alt Yapı ve Tesisler

Tablo 1: Gökçeada Uygulamalı Bilimler Yüksekokulu Yerleşke Alanları

| Yerleşke Adı | Alan (m ²) |
|---------------------------------|------------------------|
| Gökçeada Yerleşkesi Açık Alan | 7270,60 |
| Gökçeada Yerleşkesi Kapalı Alan | 2980,55 |
| Toplam | 10251,15 |

Tablo 2: Gökçeada Uygulamalı Bilimler Yüksekokulu Kapalı Alanların Dağılımı

| Gökçeada Uygulamalı Bilimler Yüksekokulu Tesisleri ve Yapım Yılları (2022) | | | | | |
|--|----------------|--------------|----------|-------------|---------|
| Sıra No | Başlama Tarihi | Bitiş Tarihi | Yapı Adı | Kapalı Alan | Sektörü |
| - | - | - | - | - | - |
| Toplam Alan (m ²) | | | | - | |

Tablo 3: Gökçeada Uygulamalı Bilimler Yüksekokulu Fonksiyonlara Göre Alanlar

| Fonksiyonlar | Toplam Kullanım Alanı (m ²) |
|-----------------------|---|
| Araştırma | - |
| Eğitim | 604 |
| Barınma | - |
| Kütüphane | 84 |
| Sağlık Hizmeti | - |
| Sosyal Alanlar | - |
| Toplantı ve Konferans | 56 |
| Yönetim | 133 |
| Diğer | 540 |
| Toplam | 1417 |

Tablo 4: Gökçeada Uygulamalı Bilimler Yüksekokulu Bina Mekan Sayıları

| Yerleşke | Bina | Ana Fonksiyon | Alt Fonksiyon | Mekan Sayısı | Alan |
|----------|------|---------------|---------------|--------------|------|
| - | - | - | - | - | - |

1.2- Taşıtlar

Tablo 5: Taşıtlar

| Taşıtın Cinsi | Adet |
|----------------|----------|
| Binek Otomobil | 1 |
| Toplam | 1 |

1.3- Taşınır Malzeme Listesi

Tablo 6: Gökçeada Uygulamalı Bilimler Yüksekokulu Taşınır Malzeme Listesi

| Hesap Kodu | I. Düzey Kodu | II. Düzey Kodu | Taşınır Malzeme Listesi Dayanıklı Taşınırlar | Ölçü Birimi | Miktar |
|------------|---------------|----------------|--|-------------|--------|
| 253 | | | Tesis, Makine ve Cihazlar | Adet | - |
| 253 | 01 | | Tesisler Grubu | Adet | - |
| 253 | 01 | | Taşınmaz olarak değerlendirildiğinden Taşınır Kod Listesine alınmamıştır. Sadece muhasebe detay hesap planlarında yer alacaktır. | Adet | - |
| 253 | 02 | | Makineler ve Aletler Grubu | Adet | - |
| 253 | 02 | 01 | Tarım ve Ormancılık Makineleri ve Aletleri | Adet | 2 |
| 253 | 02 | 02 | İnşaat Makineleri ve Aletleri | Adet | 1 |
| 253 | 02 | 03 | Atölye Makineleri ve Aletleri | Adet | 22 |

| | | | | | |
|-----|----|----|--|------|----|
| 253 | 02 | 04 | İş Makineleri ve Aletleri | Adet | - |
| 253 | 02 | 05 | Güç Elektroniği ve Basınçlı Makineler ile Aletleri | Adet | 3 |
| 253 | 02 | 06 | Posta Makineleri | Adet | - |
| 253 | 02 | 07 | Paketleme Makineleri | Adet | - |
| 253 | 02 | 08 | Etiketleme ve Numaralandırma Makineleri | Adet | - |
| 253 | 02 | 09 | Ayırma, Sınıflandırma Makineleri | Adet | - |
| 253 | 02 | 10 | Matbaacılıkta Kullanılan Makina ve Aletler | Adet | - |
| 253 | 03 | | Cihazlar ve Aletler Grubu | Adet | - |
| 253 | 03 | 01 | Yıkama, Temizleme ve Ütöleme Cihaz ve Araçları | Adet | 7 |
| 253 | 03 | 02 | Beslenme/Gıda ve Mutfak Cihaz ve Aletleri | Adet | 56 |
| 253 | 03 | 03 | Kurtarma Amaçlı Cihaz ve Aletler | Adet | - |
| 253 | 03 | 04 | Ölçüm, Tartı, Çizim Cihazları ve Aletleri | Adet | 3 |
| 253 | 03 | 05 | Tıbbi ve Biyolojik Amaçlı Kullanılan Cihazlar ve Aletler | Adet | - |
| 253 | 03 | 06 | Araştırma ve Üretim Amaçlı Cihazları ve Aletleri | Adet | 6 |
| 253 | 03 | 07 | Müzik Aletleri ve Aksesuarları | Adet | - |
| 253 | 03 | 08 | Spor Amaçlı Kullanılan Cihaz ve Aletler | Adet | - |
| 254 | | | Taşıtlar Grubu | Adet | - |
| 254 | 01 | | Karayolu Taşıtları Grubu | Adet | - |
| 254 | 01 | 01 | Otomobiller | Adet | - |
| 254 | 01 | 02 | Yolcu Taşıma Araçları | Adet | - |
| 254 | 01 | 03 | Yük Taşıma Araçları | Adet | - |
| 254 | 01 | 04 | Arazi Taşıtları | Adet | - |
| 254 | 01 | 05 | Özel Amaçlı Taşıtlar | Adet | - |
| 254 | 01 | 06 | Mopet ve Motosikletler | Adet | - |
| 254 | 01 | 07 | Motorsuz Kara Araçları | Adet | - |
| 254 | 02 | | Su ve Deniz Taşıtları Grubu | Adet | - |
| 254 | 02 | 01 | Gemiler | Adet | - |
| 254 | 02 | 02 | Tankerler | Adet | - |
| 254 | 02 | 03 | Deniz Altılar | Adet | - |
| 254 | 02 | 04 | Römorkörler ve İtici Gemiler | Adet | - |
| 254 | 02 | 05 | Yüzer Yapılar | Adet | - |
| 254 | 02 | 06 | Tekneler | Adet | - |
| 254 | 02 | 07 | Botlar | Adet | - |
| 254 | 02 | 08 | Yelkenliler | Adet | - |
| 254 | 02 | 09 | Kanolar ve Kayıklar | Adet | - |
| 254 | 02 | 10 | Yatlar ve Kotralar | Adet | - |
| 254 | 02 | 11 | Sandallar ve Sallar | Adet | - |
| 254 | 03 | | Hava Taşıtları Grubu | Adet | - |
| 254 | 03 | 01 | Motorlu Hava Taşıtları | Adet | - |
| 254 | 03 | 02 | Motorsuz Hava Taşıtları | Adet | - |
| 254 | 03 | 03 | Uzay Araçları | Adet | - |
| 254 | 04 | | Demiryolu ve Tramvay Taşıtları Grubu | Adet | - |
| 254 | 04 | 01 | Lokomotifler ve Elektrikli Trolleybüsler | Adet | - |
| 254 | 04 | 02 | Demiryolu Araçları | Adet | - |
| 255 | | | Demirbaşlar Grubu | Adet | - |
| 255 | 01 | | Döşeme ve Mefruşat Grubu | Adet | - |
| 255 | 01 | 01 | Döşeme Demirbaşları | Adet | - |

| | | | | | |
|-----|----|----|---|------|-----|
| 255 | 01 | 02 | Temsil ve Tören Demirbaşları | Adet | 92 |
| 255 | 01 | 03 | Koruyucu Giysi ve Malzemeler | Adet | - |
| 255 | 01 | 04 | Seyahat, Muhafaza ve Taşıma Amaçlı Demirbaş Niteliğindeki | Adet | 3 |
| | | | Taşınırlar | Adet | - |
| 255 | 01 | 05 | Hastanede Kullanılan Demirbaş Niteliğindeki | Adet | 3 |
| | | | Taşınırlar | Adet | - |
| 255 | 02 | | Büro Makineleri Grubu | Adet | - |
| 255 | 02 | 01 | Bilgisayarlar ve Sunucular | Adet | 118 |
| 255 | 02 | 02 | Bilgisayar Çevre Birimleri | Adet | 18 |
| 255 | 02 | 03 | Tekstir ve Çoğaltma Makineleri | Adet | 2 |
| 255 | 02 | 04 | Haberleşme Cihazları | Adet | 35 |
| 255 | 02 | 05 | Ses, Görüntü ve Sunum Cihazları | Adet | 35 |
| 255 | 02 | 06 | Aydınlatma Cihazları | Adet | - |
| 255 | 02 | 99 | Diğer Büro Makineleri ve Aletleri Grubu | Adet | 37 |
| 255 | 03 | | Mobilyalar Grubu | Adet | - |
| 255 | 03 | 01 | Büro Mobilyaları | Adet | 534 |
| 255 | 03 | 02 | Misafirhane, Konaklama ve Barınma Amaçlı | Adet | 4 |
| | | | Mobilyalar | Adet | - |
| 255 | 03 | 03 | Kafeterya ve Yemekhane Mobilyaları | Adet | 14 |
| 255 | 03 | 04 | Bebek ve Çocuk Mobilyası ve Aksesuarları | Adet | - |
| 255 | 03 | 05 | Seminer ve Sunum Amaçlı Ürünler | Adet | 44 |
| 255 | 04 | | Beslenme/Gıda ve Mutfak Demirbaşları Grubu | Adet | - |
| 255 | 04 | 01 | Yemek Hazırlama Ekipmanları | Adet | 39 |
| 255 | 05 | | Canlı Demirbaşlar Grubu | Adet | - |
| 255 | 05 | 01 | Çiftlik Hayvanları | Adet | - |
| 255 | 05 | 02 | Hizmet Amaçlı Hayvanlar | Adet | - |
| 255 | 05 | 03 | Gösteri Amaçlı Hayvanlar | Adet | - |
| 255 | 05 | 04 | Koruma Altına Alınan Hayvanlar | Adet | - |
| 255 | 06 | | Tarihi veya Sanat Değeri Olan Demirbaşlar Grubu | Adet | - |
| 255 | 06 | 01 | Etnografik Eserler | Adet | - |
| 255 | 06 | 02 | Arkeolojik Eserler | Adet | - |
| 255 | 06 | 03 | Geleneksel Türk Süslemeleri | Adet | - |
| 255 | 06 | 04 | Güzel Sanat Eserleri | Adet | - |
| 255 | 06 | 05 | Kitap, Belge, El Yazmaları ve Nadir Eserler | Adet | - |
| 255 | 06 | 06 | Para, Pul, Sikke ve Madalyonlar | Adet | - |
| 255 | 06 | 07 | Tabletler | Adet | - |
| 255 | 06 | 08 | Mühür ve Mühür Baskıları | Adet | - |
| 255 | 06 | 09 | Arşiv Vesikaları | Adet | - |
| 255 | 06 | 10 | Fosiller | Adet | - |
| 255 | 07 | | Kütüphane Demirbaşları Grubu | Adet | - |
| 255 | 07 | 01 | Kütüphane Mobilyaları | Adet | 1 |
| 255 | 07 | 02 | Basılı Yayınlar | Adet | - |
| 255 | 07 | 03 | Görsel ve İşitsel Kaynaklar | Adet | - |
| 255 | 07 | 04 | Bilgi Saklama Üniteleri | Adet | - |
| 255 | 08 | | Eğitim Demirbaşları Grubu | Adet | - |
| 255 | 08 | 01 | Eğitim Mobilyaları ve Donanımları | Adet | 120 |
| 255 | 08 | 02 | Öğrenmeyi Kolaylaştırıcı Ekipmanlar | Adet | 1 |
| 255 | 08 | 03 | Derslik Süslemeleri | Adet | - |

| | | | | | |
|-----|----|----|--|------|----|
| 255 | 08 | 04 | Okul Bahçesi ve Oyun Demirbaşları | Adet | - |
| 255 | 09 | | Spor Amaçlı Kullanılan Demirbaşlar Grubu | Adet | - |
| 255 | 09 | 01 | Doğa Sporlarında Kullanılan Demirbaşlar | Adet | - |
| 255 | 09 | 02 | Salon Sporlarında Kullanılan Demirbaşlar | Adet | - |
| 255 | 09 | 03 | Saha Sporlarında Kullanılan Demirbaşlar | Adet | - |
| 255 | 09 | 99 | Diğer Spor Amaçlı Kullanılan Demirbaşlar | Adet | - |
| 255 | 10 | | Güvenlik, Kontrol ve Tedbir Amaçlı Demirbaşlar Grubu | Adet | - |
| 255 | 10 | 01 | Güvenlik ve Korunma Amaçlı Araçlar | Adet | - |
| 255 | 10 | 02 | Kontrol ve Güvenlik Sistemleri | Adet | 25 |
| 255 | 10 | 03 | Yangın Söndürme ve Tedbir Cihaz ve Araçları | Adet | 1 |
| 255 | 11 | | Demirbaş Niteliğindeki Süs Eşyaları | Adet | - |
| 255 | 11 | 01 | Vitrinde Sergilenen Eşyaları | Adet | 1 |
| 255 | 11 | 02 | Duvarda Sergilenen Süs Eşyaları | Adet | - |
| 255 | 11 | 03 | Masa, Sehpa ve Zeminde Sergilenen Süs Eşyaları | Adet | - |
| 255 | 12 | | Kullanımda Olan Demirbaş Niteliğindeki Değerli Eşyalar | Adet | - |
| 255 | 12 | 01 | Yemek, Servis ve Çatal-Bıçak Takımları | Adet | - |
| 255 | 12 | 02 | Büro Malzemeleri | Adet | - |
| 255 | 99 | | Diğer Demirbaşlar Grubu | Adet | - |
| 255 | 99 | 01 | Seyyar Kulube, Kabin, Büfe, Sandık ve Kafesler | Adet | - |
| 255 | 99 | 02 | Seyyar Tanklar ve Tüpler | Adet | - |
| 255 | 99 | 03 | Sergileme ve Tanıtım Amaçlı Taşınırlar | Adet | - |

2. Örgüt Yapısı

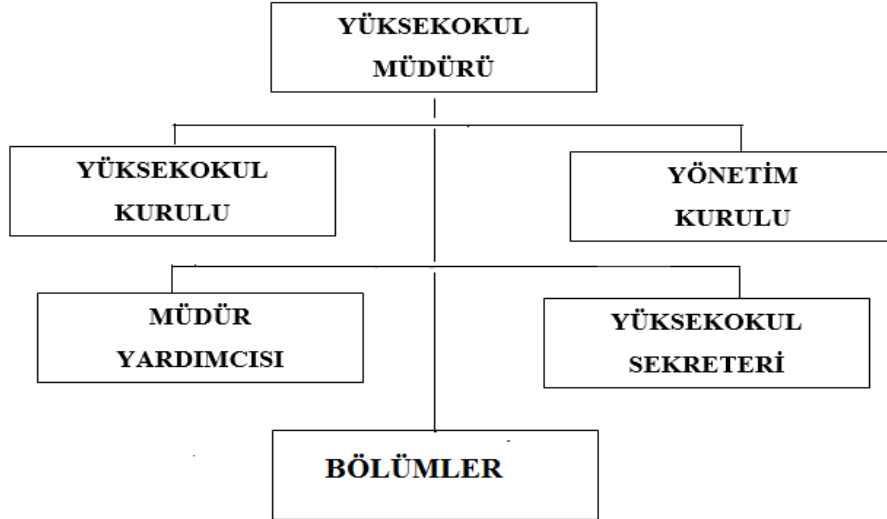

Yükseköğretim Kurumu Müdürü

Doğrudan Rektör tarafından üç yıl için atanmaktadır. Yükseköğretim Kurulu ve Yönetim Kurulu'na Başkanlık etmektedir. Müdürün okulda görevli, aylıklı öğretim elemanları arasından üç yıl için atayacağı en çok iki yardımcısı bulunmaktadır.

Müdür: Dr. Öğr. Üyesi Mustafa EKİCİ

Müdür Yardımcısı: Dr. Öğr. Üyesi Hande KANDUR ARSLAN

Müdür Yardımcısı: Öğr. Gör. Özkan YAZAR

Yüksekokul Kurulu

Müdürün başkanlığında müdür yardımcıları ve okulu oluşturan bölüm başkanlarından oluşmaktadır.

Dr. Öğr. Üyesi Mustafa EKİCİ (Müdür)

Dr. Öğr. Üyesi Hande KANDUR ARSLAN (Müdür Yardımcısı, Turizm İşletmeciliği
Bölüm Başkanı)

Öğr. Gör. Özkan YAZAR (Müdür Yardımcısı)

Öğr. Gör. Dr. Damla ÖZSAYIN (Organik Tarım İşletmeciliği, Kültürel Miras, Restorasyon
ve Konservasyon Bölüm Başkanı)

Öğr. Gör. Özge BÜYÜK (Gastronomi ve Mutfak Sanatları Bölümü)

Medet YILDIRIM Raportör

Yüksekokul Yönetim Kurulu

Müdürün başkanlığında, müdür yardımcıları ile müdürce gösterilecek altı aday arasından yüksekokul kurulu tarafından üç yıl için seçilecek üç öğretim elemanından oluşmaktadır.

Dr. Öğr. Üyesi Mustafa EKİCİ

Başkan/Müdür

Dr. Öğr. Üyesi Hande KANDUR ARSLAN

Üye/Müdür Yardımcısı

Öğr. Gör. Özkan YAZAR

Üye/Müdür Yardımcısı

Prof. Dr. Ramazan Cüneyt ERENOĞLU

Üye

Dr. Öğr. Üyesi Mehmet ÇAVUŞOĞLU

Üye

Dr. Öğr. Üyesi Senem ERGAN

Üye

Medet YILDIRIM

Raportör

Bölüm Başkanı

Müdürün önerisi üzerine Rektörce üç yıl için atanmaktadır. Süresi biten başkan tekrar atanabilir.

Dr. Öğr. Üyesi Hande KANDUR ARSLAN (Turizm İşletmeciliği Bölüm Başkanı)

Öğr. Gör. Dr. Damla ÖZSAYIN (Organik Tarım İşletmeciliği, Kültürel Miras,
Restorasyon ve Konservasyon Bölüm Başkanı)

Öğr. Gör. Özge BÜYÜK (Gastronomi, Gastronomi ve Mutfak Sanatları Bölüm Başkanı)

Bölümler

Gastronomi ve Mutfak Sanatları Bölümü

Yüksekokulumuz Gastronomi Bölümü'nün ismi 2017 yılında Gastronomi ve Mutfak Sanatları bölümü olarak değişmiştir. Gastronomi alanındaki çok disiplinli incelemeler, Dünyada ve ülkemizde yeni başlamıştır. Gastronomiye ilişkin kavramların tanımları ve bu kavramlara ilişkin araştırmalar gün geçtikçe önem kazanmaktadır. Gastronomi ve toplum, gastronomi ve ekonomi, gastronomi ve kültür, gastronomi ve politika arasındaki ilişkiler çok disiplinli bir anlayışla araştırılmaktadır.

Doğal çevre üzerindeki talepler ve bu taleplerin etkileri, gastronomi ve gıda sistemleri konusunda uzman olmayı önemli bir duruma getirmiştir. Gıdaların üretimi, işlenmesi, dağıtımı ve tüketimi konularında seçimlerimizin büyük etkisi vardır. Eğitimli gastronomlar, bu etkiyi olumlu ve verimli kılacak temel unsurlardır. Gastronomi; bizim kimlik ve kişilik duygumuzla da ilişkilidir. Gastronomi çalışmak; bizleri tarihimize, kültürümüze ve toplumumuzla yeniden ilişkilendirecektir. Bizlerin sürdürülebilir ve yaratıcı yeteneklerini geliştirecektir.

Çanakkale Onsekiz Mart Üniversitesi Gökçeada Uygulamalı Bilimler Yüksekokulu Gastronomi ve Mutfak Sanatları Bölümü; Türk Mutfağını çok disiplinli ve yeni gastronomi anlayışı içinde, dünya mutfaklarındaki yerini de dikkate alarak araştırmayı amaçlamaktadır. Bölümün bu özelliğini belirginleştiren dersler olarak; Gastronomi, Gastronomi Araştırmaları, Gastronomi Kültürü, Türk Mutfağı, Gastronomi ve Turizm dersleri örnek verilebilir. Öğrencilerimizin belirli alanlarda uzmanlaşmasına yönelik olarak Tematik Seçmeli Dersler (Balık, Et, Kahve ve Çay, Peynir, Şarap, Zeytin ve Zeytinyağı) ve Bölgesel Seçmeli Dersler (Fransız Mutfağı, Girit Mutfağı, İtalyan Mutfağı) bulunmaktadır. Öğrencilerimiz uzmanlık alanlarıyla ilgili olarak yurt içinde ve yurt dışında Tematik ve Bölgesel Stajlarla, uygulamaya yönelik çalışmalar yapmaktadır.

Gastronomi ve Mutfak Sanatları Bölümü; gıda ve hizmet sektörlerine, Gastronomi Bilimlerine çok disiplinli ve sürdürülebilir bir yaklaşımla bakan “Gastronom”lar yetiştirir.

Turizm İşletmeciliği Bölümü

Yüksekokulumuz Turizm İşletmeciliği Bölümü aktif olup YÖK doluluk oranına ulaşamadığından öğrenci alamamaktadır.

3. Bilgi ve Teknolojik Kaynaklar

3.1. Yazılımlar

Yüksekokulumuzda yazılım bulunmamaktadır.

3.2. Bilgisayarlar

Tablo 7: Gökçeada Uygulamalı Bilimler Yüksekokulu Bilgisayar Sayıları

| Bilgisayar Sayıları | |
|-------------------------------|-----------|
| Türü | Adet |
| Masa üstü bilgisayar Sayısı | 64 |
| Taşınabilir bilgisayar Sayısı | 12 |
| Toplam | 76 |

3.3. Öğrenci ve Personel Başına Düşen Bilgisayar Sayıları

Tablo 8: Gökçeada Uygulamalı Bilimler Yüksekokulu Öğrenci ve Personel Başına Düşen Bilgisayar Sayıları

| Laboratuvarlardaki Bilgisayar Sayısı | Öğrenci Sayısı | Öğrenci Başına Düşen Bilgisayar Sayısı |
|--------------------------------------|-----------------|---|
| 50 | 296 | 5,92 |
| Birimlerdeki Bilgisayar Sayısı | Personel Sayısı | Personel Başına Düşen Bilgisayar Sayısı |
| 26 | 14 | 1,8 |

3.4. Kütüphane Kaynakları

Tablo 9: Gökçeada Uygulamalı Bilimler Yüksekokulu Kütüphane Kaynaklarının Dağılımı

| Yıl | Basılı Kitap | Basılı Dergi | Tez | Elektronik Kitap | Elektronik Dergi | Elektronik Tez | Online Veri Tabanı |
|------|--------------|--------------|-----|------------------|------------------|----------------|--------------------|
| 2022 | 3735 | - | - | 327,934 | 45,451 | 5 milyon + | - |

3.5. Diğer Bilgi ve Teknolojik Kaynaklar

Tablo 10: Gökçeada Uygulamalı Bilimler Yüksekokulu Diğer Bilgi ve Teknolojik Kaynaklar

| Cinsi | İdari Amaçlı (Adet) | Eğitim Amaçlı (Adet) | Araştırma Amaçlı (Adet) |
|-------------------|---------------------|----------------------|-------------------------|
| Projeksiyon | - | 11 | - |
| Fotokopi makinesi | 2 | - | - |
| Faks | 1 | - | - |
| Fotoğraf makinesi | 2 | - | - |
| Kameralar | - | - | - |
| Televizyonlar | - | - | - |
| Tarayıcılar | - | - | - |
| Mikroskoplar | - | - | - |

3.6. Araştırma ve Yayın Faaliyetleri

3.6.1. Bilimsel Projeler

Tablo 11: Gökçeada Uygulamalı Bilimler Yüksekokulu Projeler

| Projeler | 2022 |
|----------|------|
| BAP | 3 |
| AB | - |
| TÜBİTAK | 2 |
| Diğer | 1 |

3.6.2. Bilimsel Yayınlar

Tablo 12: Gökçeada Uygulamalı Bilimler Yüksekokulu Bilimsel Yayın Sayıları

| Yıllar | Toplam Yayın Sayısı | Web of Science'ta Yayınlanan Bilimsel Yayın Sayısı |
|--------|---------------------|--|
| 2022 | 39 | 2 |

**Tablo 13: Gökçeada Uygulamalı Bilimler Yüksekokulu Kütüphane Kaynakları
Kullanım Verileri**

| Genel Bilgiler | Sayı (2022) |
|--|-------------|
| Hizmet verilen (Haftalık) | 60 saat |
| Oturma Kapasitesi | 20 kişi |
| Ziyaret Sayısı (Yıllık Kullanıcı Sayısı) | - |
| Ödünç verilen kitap sayısı | 99 adet |
| Kütüphane üye sayısı (öğrenci) | 27 kişi |
| Kütüphane üye sayısı (akademik personel) | - |
| Kütüphane üye sayısı (idari personel) | 1 kişi |

3.7- Uluslararası Değişim Programları

Yüksekokulumuz ile gerçekleştirilen uluslararası protokoller (erasmus+ İkili anlaşmaları, mevlana anlaşması, genel anlaşma) bulunmamaktadır. Öğrenci hareketliliği ve değişim programlarından yararlanan öğrenci bulunmamaktadır.

4- İnsan Kaynakları

Gökçeada Uygulamalı Bilimler Yüksekokulu bünyesinde 2022 yılında 12 akademik ve 6 idari personel bulunmakta olup 3 akademik personel başka birimlerde 13/b-4 ile görevlendirilmiş ve başka bir birimde görevli 1 akademik personelde yüksekokulumuza görevlendirilmiştir.

4.1. Akademik Personel

Tablo 14: Gökçeada Uygulamalı Bilimler Yüksekokulu 2022 Yılı Öğretim Elemanı Sayıları

| Yıllar | Prof. | Doç. | Dr. Öğretim Üyesi | Öğr. Gör. | Araş. Gör. | Toplam |
|--------|-------|------|-------------------|-----------|------------|--------|
| 2022 | - | - | 6 | 5 | 1 | 12 |

Tablo 15: Gökçeada Uygulamalı Bilimler Yüksekokulu Kadro Doluluk Oranlarına Göre Akademik Personel Sayıları

| Akademik Personel | | | | | |
|---------------------|------------------------------------|-----|--------|----------------------------------|--------------|
| | Kadroların Doluluk Oranlarına Göre | | | Kadroların İstihdam Şekline Göre | |
| | Dolu | Boş | Toplam | Tam Zamanlı | Yarı Zamanlı |
| Profesör | - | - | - | - | - |
| Doçent | - | - | - | - | - |
| Dr. Öğretim Üyesi | 6 | - | 6 | 6 | - |
| Öğretim Görevlisi | 5 | - | 5 | 5 | - |
| Araştırma Görevlisi | 1 | - | 1 | 1 | - |
| Toplam | 12 | - | 12 | 12 | - |

4.2- Yabancı Uyruklu Akademik Personel

Tablo 16: Gökçeada Uygulamalı Bilimler Yüksekokulu Yabancı Uyruklu Öğretim Elemanı Sayıları

| Yabancı Uyruklu Öğretim Elemanları | | | | | |
|------------------------------------|--------------|---|---|-----------------|---|
| Ünvan | Geldiği Ülke | | | Çalıştığı Bölüm | |
| Profesör | - | - | - | - | - |
| Doçent | - | - | - | - | - |
| Dr. Öğretim Üyesi | - | - | - | - | - |
| Öğretim Görevlisi | - | - | - | - | - |
| Araştırma Görevlisi | - | - | - | - | - |
| Toplam | - | - | - | - | - |

4.3. Sözleşmeli Akademik Personel

Tablo 17: Gökçeada Uygulamalı Bilimler Yüksekokulu Sözleşmeli Akademik Personel

| Sözleşmeli Akademik Personel Sayısı | |
|-------------------------------------|----|
| Profesör | - |
| Doçent | - |
| Dr. Öğretim Üyesi | 6 |
| Öğretim Görevlisi | 5 |
| Araştırma Görevlisi | 1 |
| Toplam | 12 |

4.4. Akademik Personelin Yaş İtibariyle Dağılımı

Tablo 18: Gökçeada Uygulamalı Bilimler Yüksekokulu Akademik Personelin Yaş İtibariyle Dağılımı

| Akademik Personelin Yaş İtibariyle Dağılımı | | | | | | | |
|---|-----------|-----------|-----------|-----------|-----------|-----------|-------------|
| | 18-24 Yaş | 25-29 Yaş | 30-34 Yaş | 35-39 Yaş | 40-44 Yaş | 45-49 Yaş | 50 ve Üzeri |
| Kişi Sayısı | - | - | - | 1 | 6 | 4 | 1 |
| Yüzde | - | - | - | %8,3 | %50 | %33,3 | %8,3 |

4.5. Yönetici Personel Dağılımı

Tablo 19: Gökçeada Uygulamalı Bilimler Yüksekokulu Yönetici Personel Dağılımı Tablosu

| Yönetici Personel Dağılımı | | | | | |
|-----------------------------|-------|-------|-----|--------|---------------|
| | Kadın | Erkek | Boş | Toplam | Doluluk Oranı |
| Yüksekokul Müdürü | - | 1 | - | 1 | %25 |
| Yüksekokul Müdür Yardımcısı | 1 | 1 | - | 2 | %50 |
| Yüksekokul Sekreteri | - | 1 | - | 1 | %25 |
| Toplam | - | - | - | 4 | %100 |

4.6. Akademik Personelin Birim Dağılımı

Tablo 20: Gökçeada Uygulamalı Bilimler Yüksekokulu Akademik Personelin Birim Dağılımı

| | Profesör | Doçent | Dr. Öğretim Üyesi | Öğretim Görevlisi | Araştırma Görevlisi | Toplam |
|---------------------|----------|--------|-------------------|-------------------|---------------------|--------|
| Sayı | - | - | 6 | 5 | 1 | 13 |
| Genel Toplam | | | | | | 13 |

4.7. İdari Personel

Tablo 21: Gökçeada Uygulamalı Bilimler Yüksekokulu Kadro Doluluk Oranına Göre İdari Personel Dağılımı

| İdari Personel (Kadroların Doluluk Oranına Göre) | | | |
|--|------|-----|--------|
| | Dolu | Boş | Toplam |
| Genel İdari Hizmetler | 4 | 0 | 4 |
| Sağlık Hizmetleri Sınıfı | - | - | - |
| Teknik Hizmetleri Sınıfı | - | - | - |
| Eğitim ve Öğretim Hizmetleri sınıfı | - | - | - |
| Avukatlık Hizmetleri Sınıfı | - | - | - |
| Din Hizmetleri Sınıfı | - | - | - |
| Yardımcı Hizmetler Sınıfı | - | - | - |
| Toplam | 4 | 0 | 4 |

4.8. İdari Personelin Eğitim Durumu

Tablo 22: Gökçeada Uygulamalı Bilimler Yüksekokulu İdari Personelin Eğitim Durumu

| İdari Personelin Eğitim Durumu | | | | | |
|--------------------------------|------------|------|-----------|--------|-------------|
| | İlköğretim | Lise | Ön Lisans | Lisans | Y.L ve Dokt |
| Kişi Sayısı | - | - | 1 | 3 | - |
| Yüzde | - | - | %25 | %75 | - |

4.9. İdari Personelin Hizmet Süreleri

Tablo 23: Gökçeada Uygulamalı Bilimler Yüksekokulu İdari Personelin Hizmet Süresi

| İdari Personelin Hizmet Süresi | | | | | | |
|--------------------------------|---------|---------|----------|-----------|-----------|----------|
| | 1-3 Yıl | 4-6 Yıl | 7-10 Yıl | 11-15 Yıl | 16-20 Yıl | 21-Üzeri |
| Kişi Sayısı | - | - | 1 | 1 | - | 2 |
| Yüzde | - | - | %33,3 | %33,3 | - | %67,3 |

4.10. İdari Personelin Yaş İtibariyle Dağılımı

Tablo 24: Gökçeada Uygulamalı Bilimler Yüksekokulu İdari Personelin Yaş İtibariyle Dağılımı

| İdari Personelin Yaş İtibariyle Dağılımı | | | | | | | |
|--|-----------|-----------|-----------|-----------|-----------|-----------|-------------|
| | 18-24 Yaş | 25-29 Yaş | 30-34 Yaş | 35-39 Yaş | 40-44 Yaş | 45-49 Yaş | 50 ve Üzeri |
| Kişi Sayısı | - | - | - | 2 | 2 | - | - |
| Yüzde | - | - | - | %50 | %50 | - | - |

4.11. İşçiler

Tablo 25: Gökçeada Uygulamalı Bilimler Yüksekokulu İşçiler

| İşçiler (Çalıştıkları Pozisyonlara Göre) | | | |
|--|------|-----|--------|
| | Dolu | Boş | Toplam |
| Sürekli İşçiler | 3 | - | 3 |
| Vizeli Geçici İşçiler (adam/ay) | - | - | - |
| Vizesiz İşçiler (3 aylık) | - | - | - |
| Toplam | 3 | - | 3 |

4.12. Sürekli İşçilerin Hizmet Süreleri

Tablo 26: Gökçeada Uygulamalı Bilimler Yüksekokulu Sürekli İşçilerin Hizmet Süresi

| İdari Personelin Hizmet Süresi | | | | | | |
|--------------------------------|---------|---------|----------|-----------|-----------|----------|
| | 1-3 Yıl | 4-6 Yıl | 7-10 Yıl | 11-15 Yıl | 16-20 Yıl | 21-Üzeri |
| Kişi Sayısı | - | - | 3 | - | - | - |
| Yüzde | - | - | %100 | - | - | - |

4.13. Sürekli İşçilerin Yaş İtibariyle Dağılımı

Tablo 27: Gökçeada Uygulamalı Bilimler Yüksekokulu Sürekli İşçilerin Yaş İtibariyle Dağılımı

| İdari Personelin Hizmet Süresi | | | | | | |
|--------------------------------|-------------|-----------|-----------|-----------|-----------|----------|
| | 23 Yaş altı | 23-30 Yaş | 31-35 Yaş | 36-40 Yaş | 41-50 Yaş | 51-Üzeri |
| Kişi Sayısı | - | - | - | 1 | 2 | - |
| Yüzde | - | - | - | %33,3 | %66,7 | - |

4.14. Engelli Personel

Tablo 28: Gökçeada Uygulamalı Bilimler Yüksekokulu Kadroların Doluluk Oranına Göre Engelli Personel

| Kadroların Doluluk Oranına Göre | | | |
|---------------------------------|------|-----|--------|
| | Dolu | Boş | Toplam |
| Akademik Personel | - | - | - |
| İdari Personel | - | - | - |
| Toplam | - | - | - |

5. Sunulan Hizmetler

5.1. Eğitim Hizmetleri

Tablo 29: Gökçeada Uygulamalı Bilimler Yüksekokulu Öğrenci Sayıları Tablosu

| Öğrenci Sayıları | | | | | | | | | | |
|--|------------|-----|------|-------------|---|------|--------|-------|--------------|--|
| Birim/Bölüm Adı | I. Öğretim | | | II. Öğretim | | | Toplam | | Genel Toplam | |
| | E | K | Top. | E | K | Top. | Kız | Erkek | | |
| Gökçeada Uygulamalı Bilimler Yüksekokulu/Gastronomi ve Mutfak Sanatları Bölümü | 132 | 164 | 296 | - | - | - | 132 | 164 | 296 | |
| Toplam | - | - | - | - | - | - | - | - | - | |

Tablo 30: Gökçeada Uygulamalı Bilimler Yüksekokulu Yabancı Dil Hazırlık Sınıfı Öğrenci Sayıları

| Yabancı Dil Eğitimi Gören Hazırlık Sınıfı Öğrenci Sayıları ve Toplam Öğrenci Sayısına Oranı | | | | | | | | | |
|---|------------|---|------|-------------|---|------|---------------------------------------|--------|--|
| Birim Adı | I. Öğretim | | | II. Öğretim | | | I. ve II. Öğretim Toplamı (a) Sayı | Yüzde* | |
| | E | K | Top. | E | K | Top. | | | |
| | - | - | - | - | - | - | - | - | |
| Toplam | - | - | - | - | - | - | - | - | |

*Yabancı dil eğitimi gören öğrenci sayısının toplam öğrenci sayısına oranı (Yabancı dil eğitimi gören öğrenci sayısı/Toplam öğrenci sayısı)

Tablo 31: Gökçeada Uygulamalı Bilimler Yüksekokulu Öğrenci Kontenjanları ve Doluluk Oranı Tablosu

| Öğrenci Kontenjanları ve Doluluk Oranı | | | | |
|--|-----------|----------|-----------|---------------|
| Birim/Bölüm Adı | Kontenjan | Yerleşen | Boş Kalan | Doluluk Oranı |
| Gökçeada Uygulamalı Bilimler Yüksekokulu/Gastronomi ve Mutfak Sanatları Bölümü | 57 | 57 | 2 | %96,5 |
| Toplam | 57 | 57 | 2 | |

Tablo 32: Gökçeada Uygulamalı Bilimler Yüksekokulu Yüksek Lisans ve Doktora Programları

| Enstitülerdeki Öğrencilerin Yüksek Lisans (Tezli/ Tezsiz) ve Doktora Programlarına Dağılımı | | | | | |
|---|----------|----------------------------|--------|----------------------|--------|
| Birim Adı | Programı | Yüksek Lisans Yapan Sayısı | | Doktora Yapan Sayısı | Toplam |
| | | Tezli | Tezsiz | | |
| - | - | - | - | - | - |
| Toplam | - | - | - | - | - |

5.1.1- Yabancı Uyruklu Öğrenciler

Tablo 33: Gökçeada Uygulamalı Bilimler Yüksekokulu Yabancı Uyruklu Öğrencilerin Sayısı ve Bölümleri

| Yabancı Uyruklu Öğrenci Sayısı ve Bölümleri | | | |
|--|-------|-------|--------|
| Birim/Bölüm Adı | Kadın | Erkek | Toplam |
| Gökçeada Uygulamalı Bilimler Yüksekokulu/Gastronomi ve Mutfak Sanatları Bölümü | 21 | 23 | 44 |
| Toplam | 21 | 23 | 44 |

5.1.2- Engelli Öğrenciler

Tablo 34: Gökçeada Uygulamalı Bilimler Yüksekokulu Engelli Öğrenci Sayısı

| Birim Adı | Toplam |
|---------------|--------|
| - | - |
| Toplam | - |

5.1.3- Mezun Öğrenciler (2022)

Tablo 35: Gökçeada Uygulamalı Bilimler Yüksekokulu Mezun Öğrenci Sayısı

| Birim/Bölüm Adı | Toplam |
|--|--------|
| Gökçeada Uygulamalı Bilimler Yüksekokulu/Gastronomi ve Mutfak Sanatları Bölümü | 48 |
| Toplam | 48 |

5.1.4- Yatay Geçişle 2022 Yılında Yüksekokulumuza Gelen, Yüksekokulumuzdan Ayrılan, Kurum İçi Geçiş Yapan Öğrencilerin Sayıları

Tablo 36: Yatay Geçişle 2022 Yılında Yüksekokulumuza Gelen, Yüksekokulumuzdan Ayrılan, Kurum İçi Geçiş Yapan Öğrencilerin Sayıları

| Yatay Geçişle 2022 Yılında Yüksekokulumuza Gelen, Yüksekokulumuzdan Ayrılan, Kurum İçi Geçiş Yapan Öğrencilerin Sayıları | | | |
|--|-------|-----------|-------|
| Kurum Dışı | | Kurum İçi | |
| Gelen | Giden | Gelen | Giden |
| 1 | 15 | - | - |

5.1.5- Gökçeada Uygulamalı Bilimler Yüksekokulundan Ayrılan Öğrencilerin Sayısı

Tablo 37: Gökçeada Uygulamalı Bilimler Yüksekokulundan Ayrılan Öğrencilerin Sayısı

| Gökçeada Uygulamalı Bilimler Yüksekokulundan Ayrılan Öğrencilerin Sayısı (Yatay Geçiş Dışındaki Nedenlerle) | | | | | |
|--|---|--|-----------------------------|--------------|---------------|
| Ayrılanların (Kaydı Silinenlerin) Sayısı | | | | | |
| Kendi İsteği | Öğr. Ücr. ve Katkı Payı Yat. | Başarısızlık (Azami Süre) | Yük. Öğ. Çıkarma | Diğer | Toplam |
| 7 | | 28 | | 18 | 43 |

5.1.6 - Disiplin Cezası Alan Öğrencilerin Sayısı ve Aldıkları Cezalar

Tablo 38: Gökçeada Uygulamalı Bilimler Yüksekokulundan Disiplin Cezası Alan Öğrencilerin Sayısı ve Aldıkları Cezalar

| Disiplin Cezası Alan Öğrencilerin Sayısı ve Aldıkları Cezalar | | | | | | |
|--|------------------------------------|------------------------------------|---|---------------|---------------|---------------|
| Yük. Öğ. Çıkarma | 2 Yarı Yıl Uzaklaştırma | 1 Yarı Yıl Uzaklaştırma | 1 Hafta- 1 Ay Arası Uzaklaştırma | Kınama | Uyarma | Toplam |
| - | - | - | - | - | - | - |

5.1.7 - Öğretim Elemanı Başına Düşen Öğrenci Sayısı

Tablo 39: Öğretim Elemanı Başına Düşen Öğrenci Sayısı

| Yüksekokul | Öğretim Elemanı Başına Düşen Öğrenci Sayısı |
|------------------------------|--|
| Gökçeada Uygulamalı Bilimler | 24,7 |

5.1.8 - Öğrenci Toplulukları

Tablo 40: Öğrenci Toplulukları

| Öğrenci Toplulukları | |
|--|-------------------|
| Adı | Üye Sayısı |
| Gökçeada Öğrenci Aktiviteleri Topluluğu (GOAT) | 83 |

5.2. Sağlık Hizmetleri

5.2.1. Çanakkale Onsekiz Mart Üniversitesi Hastaneleri İstatistik Bilgileri

Tablo 41: Çanakkale Onsekiz Mart Üniversitesi Hastaneleri İstatistik Bilgileri

| Bölümler | Yatak Sayısı | Hasta Sayısı | Tetkik Sayısı |
|---|--------------|--------------|---------------|
| Acil servis hizmetleri | - | - | - |
| Yoğun bakım | - | - | - |
| Klinik | - | - | - |
| Poliklinik hastası sayısı | - | - | - |
| Laboratuvar hizmetleri | - | - | - |
| Radyoloji ünitesi hizmetleri | - | - | - |
| Nükleer tıp bölümünde verilen hizmetler | - | - | - |
| Serviste yatan hasta | - | - | - |
| Ameliyat sayısı | - | - | - |
| Büyük ameliyat | - | - | - |
| Orta ameliyat | - | - | - |
| Küçük ameliyat | - | - | - |
| A Grubu ameliyat | - | - | - |

5.3. İdari Hizmetler

5.3.1. Yükseköğretim Sekreteri

Yapılan her türlü idari hizmetlerin koordinasyonunu sağlar ve gerçekleştirme görevlisi olarak görevlendirilmiştir.

5.3.2. Yazı İşleri

Her türlü yazışmaları, personel özlük işleri ve gelen giden evrakın takibini yapar.

5.3.3. Öğrenci İşleri

Öğrencilerin her türlü ders ve notlarının takibini ve özlük işlerini yapar.

5.3.4. Muhasebe

Yükseköğretime ait her türlü tahakkuk ile ilgili işleri yürütür.

5.3.5. Ayniyat

Yükseköğretime ait demirbaş ve ambar işlerini yürütür.

5.3.6. Teknik Servis

Okula ait teknik arıza (elektrik, kaynak vs.) işlerini yürütür.

5.3.7. Yardımcı Hizmetler

Okulun her türlü temizlik, kalorifer ve bahçenin bakımını yapar.

5.4. Diğer Hizmetler

Akademik ve idari personel, öğrencilerin yapmış oldukları etkinliklerde danışmanlık ve diğer destek hizmetlerinde bulunmuşlardır.

5.5- Hizmet, Bilim-Sanat, Teşvik ve Başarı Ödülleri Alan Kişi Sayısı

Tablo 42: Hizmet, Bilim-Sanat, Teşvik ve Başarı Ödülleri Sayısı

| Ödül Türü | 2022 |
|----------------------|------|
| Bilim Teşvik Ödülü | - |
| Eğitime Katkı Ödülü | - |
| Topluma Hizmet Ödülü | - |
| Toplam Ödül | - |

5.6- Uluslararası Kuruluşlara Üyelikler

Tablo 43: Uluslararası Kuruluşlara Üyelikler

| Sıra No | Kuruluş Adı |
|---------|-------------|
| 1 | |
| 2 | |
| 3 | |

6. Yönetim ve İç Kontrol Sistemi

- 4734 Sayılı Kanun'un 18 inci maddesine göre mal ve hizmet alımları
- 4734 Sayılı Kanun'un 18 inci maddesine göre yapım, onarım ve danışmanlık işlemleri
- Akademik ve İdari personelin aylıklarının ödemeleri
- 2914 Sayılı Yükseköğretim Personel Kanununun 11 inci maddesine göre ek ders ücretleri
- Telefon görüşmelerinin tahakkuka bağlanması
- Elektrik faturalarının ödenmesi
- Yurt içi geçici görev yolluklarının ödenmesi
- Yurt dışı geçici görev yolluğu
- Yurt içi geçici tedavi yolluğu ödenmesi
- Yükseköğretim kurumlarında ikili öğretim yapılması, 2547 Sayılı Yükseköğretim Kanununun Bazı Maddelerinin Değiştirilmesi ve bu Kanuna bir ek Madde Eklenmesi Hakkında 3843 sayılı kanuna göre fazla çalışma ücreti ödemeleri

II. AMAÇ ve HEDEFLER

A. Birimin Amaç ve Hedefleri

Tablo 44: Stratejik Amaçlar ve Hedefler

| Stratejik Amaçlar | Stratejik Hedefler |
|---|---|
| Stratejik Amaç-1 Yüksekokulumuzun iç donanımının tamamlanması | Hedef 1. Altyapının güçlendirilmesi |
| Stratejik Amaç-2 Öğretim elemanı açısından mevcut kadronun güçlendirilmesi | Hedef-1 Öğretim elemanı başına düşen öğrenci sayısını standartlara uygun hale getirmek |
| | Hedef-2 Akademik personelin ders yükünü hafifletmek |
| | Hedef-3 Nitelikli akademisyenleri Yüksekokulumuza kazandırmak |
| Stratejik Amaç-3 Yüksekokulumuzun çevreyle olan ilişkilerinin geliştirilmesi | Hedef-1 Yüksekokul çevre işbirliğinin geliştirilmesi |
| | Hedef-2 Çevrenin beklentilerinin tespit edilmesi |
| | Hedef-3 Beklentilere uygun projeler üretmek |
| Stratejik Amaç-4 Tübitak, DPT, TÜBA araştırmaları projeleri hazırlamak | Hedef-1 Bilimsel araştırmalara katkı yapmak |
| | Hedef-2 Yöre ve ülke kalkınmasına somut katkılarda bulunmak |
| | Hedef-3 Bilimsel literatüre yönelik bilgi üretmek |

III- FAALİYETLERE İLİŞKİN BİLGİ VE DEĞERLENDİRMELER

A- Mali Bilgiler

1. Bütçe Uygulama Sonuçları

1.1. Bütçe Giderleri

Tablo 45: Bütçe Giderleri Tablosu

| | 2021 Bütçe Başlangıç Ödeneği | 2021 Gerçekleşme Toplamı | Gerçek Oran |
|---|------------------------------|--------------------------|-------------|
| | TL | TL | % |
| Bütçe Giderleri Toplamı | | | |
| 01-Personel Giderleri | 2.709.298,90 | 2.709.298,90 | % 100 |
| 02-Sosyal Güvenlik Kurumlarına Devler Primi Giderleri | 382.976,89 | 382.976,89 | % 100 |
| 03-Mal ve Hizmet Alım Giderleri | 109.000,00 | 108808,24 | % 99 |
| 05-Cari Transferler | - | - | - |
| 06-Sermaye Giderleri | - | - | - |

1.2. Bütçe Gelirleri

Tablo 46: Bütçe Giderleri Tablosu

| | 2021 Bütçe Tahmini | 2021 Gerçekleşme Toplamı | Gerçek Oran |
|------------------------------|--------------------|--------------------------|-------------|
| | TL | TL | % |
| Bütçe Gelirleri Toplamı | - | - | - |
| 02-Vergi Dışı Gelirler | - | - | - |
| 03-Sermaye Gelirleri | - | - | - |
| 04-Alınan Bağış ve Yardımlar | - | - | - |

2- Temel Mali Tablolara İlişkin Açıklamalar

İhtiyaç duyulan personel giderleri karşılanmış olup muhasebeleştirme işlemi gerçekleştirilmiştir.

3- Mali Denetim Sonuçları

Yıllık sayıştay raporlarına göre gerekli düzenlemeler yapılmaktadır.

B- Performans Bilgileri

1. Faaliyet ve Proje Bilgileri

1.1. Faaliyet Bilgileri

Tablo 47: Faaliyet Bilgileri Tablosu

| Faaliyet Türü | Sayısı |
|---------------------|--------|
| Sempozyum ve Kongre | 4 |
| Konferans | - |
| Panel | - |
| Seminer | - |
| Açık Oturum | - |
| Söyleşi | - |
| Tiyatro | - |
| Konser | - |
| Sergi | - |
| Yarışma | 2 |
| Teknik Gezi | 1 |
| Eğitim Semineri | 1 |

1.2. Yayınlarla İlgili Faaliyet Bilgileri

Tablo 48: İndekslere Giren Hakemli Dergilerde Yapılan Yayınlar

| Yayın Türü | Sayısı |
|----------------------|--------|
| Uluslararası Makale | 15 |
| Ulusal Makale | 5 |
| Uluslararası Bildiri | 2 |
| Ulusal Bildiri | 1 |
| Kitap | - |
| Kitap Bölümü | 17 |

1.3. Üniversiteler Arasında Yapılan İkili Anlaşmalar

Tablo 49: Üniversiteler Arasında Yapılan İkili Anlaşmalar

| Üniversite Adı | Anlaşmanın İçeriği |
|---------------------------------|---------------------------------|
| Instituto Politecnico da Guarda | Erasmus İkili Anlaşma 2022-2027 |

1.4. Proje Bilgileri

Tablo 50: Proje Bilgileri

| Projeler | Bilimsel Araştırma Proje Sayısı | | | | |
|------------------------------|---------------------------------|--------------------------|--------|-----------------------------|------------------|
| | Önceki Yılda Devreden Proje | Yıl İçinde Eklenen Proje | Toplam | Yıl İçinde Tamamlanan Proje | Toplam Ödenek TL |
| TÜBİTAK | - | 2 | 2 | - | 1.000.000 TL |
| AB | - | - | - | - | - |
| Bilimsel Araştırma Projeleri | - | 3 | 3 | 1 | 98.708 TL |
| Diğer | 1 | - | 1 | 1 | 1.000 TL |
| Toplam | - | 4 | 4 | 2 | 1.148.782,66 TL |

2- Performans Sonuçları Tablosu

Gökçeada Uygulamalı Bilimler Yüksekokulu performans tabloları doğrultusunda; 2022 yılı içerisinde sempozyum ve kongre faaliyetlerine katılım sağlanmış ve yarışma, teknik gezi ve eğitim semineri düzenlenmiştir. Ayrıca, yüksekokulumuz öğretim elemanları tarafınca indekslere giren hakemli dergilerde yayın ve proje çalışmaları gerçekleştirilmiştir.

3- Performans Sonuçlarının Değerlendirilmesi

Performans göstergesi tablo sonuçları göz önünde bulundurularak 2022 yılı içerisinde gerçekleştirilen faaliyetler, yüksekokulumuzun yıl içerisindeki stratejik amaç, hedef ve performans beklentilerini karşılamıştır.

IV. KURUMSAL KABİLİYET ve KAPASİTENİN DEĞERLENDİRİLMESİ

A-Üstünlükler

- Üniversite üst yönetiminin desteği
- Örgüt ikliminin iyi olması
- Deneyimli öğretim elemanlarının bulunması,
- Öğrenci-öğretim elemanı diyalogunun güçlü ve yoğun olması
- Yerel yönetimin, basının, iş çevrelerinin ve halkın olumlu yaklaşımı ile desteği

B-Zayıflıklar

- Bilimsel proje sayısının düşük olması
- Sosyal, kültürel ve sportif faaliyet ve imkanların azlığı
- Altyapı yetersizlikleri
- Ulaşım zorluğu
- Bölüm sayısının azlığı

C- Değerlendirme

Akademik ve idari personelin katılımcı bir anlayışa sahip olması, okul yönetimi ve tüm personel tarafından mezunların istihdam edilebilmeleri için öğretim kalitesinde gösterdikleri titizliği, öğrencilerin benimsemiş olmaları olumlu bir etki yaratmaktadır. Olumsuz etkiler ise altyapı yetersizliği, ulaşım zorluğu ve bölüm sayısının azlığıdır.

V. ÖNERİ VE TEDBİRLER

Yüksekokulumuzun konferans salonuna ihtiyacı bulunmaktadır. Bu durum, sayıca fazla olarak gerçekleştirilecek olan etkinliklerde mekan açısından çeşitli sorunlarla karşılaşılmasına neden olmaktadır. Öğrenci etkinlikleri için gerekli (sergi salonu, spor, dans, müzik, tiyatro) Yüksekokulumuza ait sosyal ve kültürel tesisler bulunmamaktadır. Bu durum, Yüksekokulumuz ve öğrenciler tarafından gerçekleştirilmesi planlanan etkinliklerde hedeflenen amaçların tam olarak gerçekleştirilememesine neden olmaktadır. Ayrıca, Yüksekokulumuzun eğitim gezilerinin yeterli sayıda düzenlenememesi, altyapısal eksiklikler ve öğretim elemanı eksikliği sorunları bulunmaktadır. Eğitim-öğretim faaliyetlerinin sürdürülebilirliğinin artırılmasında bu sorunların giderilmesi önem arz etmektedir. Yüksekokulumuzun artan Gastronomi ve mutfak sanatları öğrencileri için yetersiz olan mutfak laboratuvarı genişletilmeli ve ikinci mutfak laboratuvarı oluşturulması önem arz etmektedir. Ayrıca, Yüksekokulumuzun öğretim elemanı ve personel sayısının artırılması, aktif olmayan ve kapanan bölümlerin açılması, mevcut bölümlerin yanı sıra bu bölümlere yeni bölümlerin eklenmesi Yüksekokulumuz faaliyetlerinin geliştirilmesi açısından önemlidir. Yüksekokulumuzda, öğrencilerin uygulama dersleri için kullandıkları mutfaktaki eksikliklerin giderilmesi ve yeni uygulama mutfaklarının da yapılması eğitim-öğretim faaliyetlerinin daha sağlıklı bir şekilde yürütülmesi açısından önem taşımaktadır.

ANAKKALE ONSEKİZ MART ÜNİVERSİTESİ
GÖKEADA UYGULAMALI BİLİMLER YÜKSEKOKULU

İ KONTROL GÜVENCE BEYANI

Harcama yetkilisi olarak yetkim dahilinde;

Bu raporda yer alan bilgilerin güvenilir, tam ve doğru olduğunu beyan ederim.

Bu raporda açıklanan faaliyetler için idare bütesinden harcama birimimize tahsis edilmiş kaynakların etkili, ekonomik ve verimli bir şekilde kullanıldığını, görev ve yetki alanım çerevesinde iç kontrol sisteminin idari ve mali kararlar ile bunlara ilişkin işlemlerin yasallık ve düzenliliği hususunda yeterli güvenceyi sağladığını ve harcama birimizde süreç kontrolünün etkin olarak uygulandığını bildiririm.

Bu güvence, harcama yetkilisi olarak sahip olduğum bilgi ve değerlendirmeler, iç kontroller, iç deneti raporları ile Sayıştay raporları gibi bilgim dahilindeki hususlara dayanmaktadır.

Burada raporlanmayan, idarenin menfaatlerine zarar veren herhangi bir husus hakkında bilgim olmadığını beyan ederim. Gökeada. 16.01.2023



Dr. Öğr. Üyesi Mustafa EKİCİ
Yüksekokul Müdürü