



ÜYBS

Üniversite Yönetim Bilgi Sistemi

## ÖZ DEĞERLENDİRME RAPORU

**ÇANAKKALE ONSEKİZ MART ÜNİVERSİTESİ**  
**BİGA MESLEK YÜKSEKOKULU**  
**İŞLETME YÖNETİMİ PROGRAMI**

**Öğr.Gör. Ergül SÖYLEMEZOĞLU (Başkan)**

**Dr.Öğr.Üyesi Serhat SOYŞEKERCİ (Üye)**

**22.07.2020-31.08.2020**

# İÇİNDEKİLER

<b>GİRİŞ</b> .....	<b>4</b>
AMAÇ.....	4
KAPSAM.....	4
UYGULAMA PLANI.....	4
KOMİSYON ÜYLERİ.....	4
<b>01. PROGRAMA AİT GENEL BİLGİLER VE GENEL ÖLÇÜTLER</b> .....	<b>5</b>
01.1. PROGRAMIN KISA TARİHÇESİ VE SAHİP OLDUĞU İMKANLAR.....	5
01.2. PROGRAMIN ÖĞRETİM YÖNTEMİ, EĞİTİM DİLİ VE ÖĞRENCİ KABULÜ.....	6
01.3. PROGRAMIN İDARİ YAPISI ÖĞRETİM KADROSU.....	6
01.4. PROGRAMIN VİZYON VE MİSYONU.....	9
01.5. PROGRAMIN AMACI.....	10
01.6. PROGRAMIN HEDEFİ.....	11
01.7. KAZANILAN DERECE.....	11
01.8. ÖĞRENCİLERİN PROGRAMI SEÇERKEN SAHİP OLMASI GEREKEN YETKİNLİKLER.....	11
01.9. ÖĞRENCİLERİN ÖĞRENİMLERİ SONUNDA SAHİP OLACAĞI YETKİNLİKLER.....	11
01.10. PROGRAMIN MEVCUT ÖĞRENCİ PROFİLİ.....	12
01.11. PROGRAM MEZUNLARININ MESLEKİ PROFİLİ.....	12
01.12. PROGRAMIN PAYDAŞLARI.....	12
01.13. PROGRAMIN İLETİŞİM BİLGİLERİ.....	13
<b>1. ÖĞRENCİLER</b> .....	<b>13</b>
1.1. ÖĞRENCİ KABULLERİ.....	13
1.2. YATAY VE DİKEY GEÇİŞLER ÇİFT ANADAL VE DERS SAYMA.....	16
1.3. ÖĞRENCİ DEĞİŞİMİ.....	17
1.4. DANIŞMANLIK VE İZLEME.....	19
1.5. BAŞARI DEĞERLENDİRMESİ.....	20
1.6. PROGRAMDAN MEZUNİYET KOŞULLARI.....	22
<b>2. PROGRAM EĞİTİM AMAÇLARI</b> .....	<b>23</b>
2.1. TANIMLANAN PROGRAM EĞİTİM AMAÇLARI.....	23
2.2. PROGRAM AMAÇLARININ ÖĞRENCİLERİN KARIYER HEDEFLERİNE UYGUNLUĞU.....	25
2.3. PROGRAM AMAÇLARININ KURUM VE BİRİM ÖZGÖREVLERİNE UYGUNLUĞU.....	26
2.4. PROGRAM AMAÇLARININ PAYDAŞLAR DAHİL EDİLEREK BELİRLENMESİ.....	30
2.5. PROGRAM AMAÇLARINA ERİŞİM.....	31
2.6. PROGRAM AMAÇLARININ PAYDAŞLAR DAHİL EDİLEREK GÜNCELLENMESİ.....	32
2.7. PROGRAM AMAÇLARINA ULAŞILDIĞINA DAİR TEST ÖLÇÜTLERİ.....	33
<b>3. PROGRAM ÇIKTILARI</b> .....	<b>34</b>
3.1. PROGRAM ÇIKTILARININ BELİRLENME VE GÜNCELLENME YÖNTEMİ VE AMAÇLARA UYGUNLUĞU.....	34
3.2. PROGRAM ÇIKTILARINI ÖLÇME VE DEĞERLENDİRME YÖNTEMİ.....	38
3.3. MEZUNLARIN PROGRAM ÇIKTILARINI SAĞLAMASI.....	39
<b>4. SÜREKLİ İYİLEŞTİRME</b> .....	<b>40</b>
4.1. ÖLÇME VE DEĞERLENDİRME SONUÇLARININ SÜREKLİ İYİLEŞTİRMeye YÖNELİK KULLANIMI.....	40
4.2. SOMUT VERİLERE DAYALI SÜREKLİ İYİLEŞTİRME ÇALIŞMALARI.....	48
<b>5. EĞİTİM PLANI</b> .....	<b>52</b>
5.1. PROGRAM ÇIKTILARINI VE AMAÇLARINI DESTEKLEYEN EĞİTİM PLANI (MÜFREDAT).....	52
5.2. EĞİTİM PLANININ UYGULANMASI.....	55
5.3. EĞİTİM PLANI YÖNETİMİ.....	57
5.4. EĞİTİM PLANI BİLEŞENLERİ I.....	58
5.5. EĞİTİM PLANI BİLEŞENLERİ II.....	63
5.6. PROGRAM AMAÇLARI KAPSAMINDA GENEL BİR EĞİTİM PLANININ VARLIĞI.....	64
5.7. ANA TASARIM DENEYİMİ.....	65
<b>6. ÖĞRETİM KADROSU</b> .....	<b>66</b>
6.1. ÖĞRETİM KADROSUNUN YETERLİLİĞİ.....	66
6.2. ÖĞRETİM KADROSUNUN NİTELİKLERİ.....	68
6.3. ATAMA VE YÜKSELTME.....	70
<b>7. ALT YAPI</b> .....	<b>72</b>
7.1. EĞİTİM ÖĞRETİM İÇİN KULLANILAN TÜM ALANLAR.....	72
7.2. DİĞER ALANLAR VE ALT YAPI.....	73
7.3. TEKNİK ALT YAPI.....	75
7.4. KÜTÜPHANE.....	76
7.5. ÖZEL ÖNLEMLER.....	76

<b>8. KURUM DESTEĐİ VE PARASAL KAYNAKLAR .....</b>	<b>77</b>
8.1. BÜTÇE SÜRECİ VE KURUMSAL DESTEK .....	77
8.2. BÜTÇENİN ÖĐRETİM KADROSU AÇISINDAN YETERLİLİĐİ.....	78
8.3. ALTYAPI TEĐHİZAT DESTEĐİ .....	79
8.4. TEĐNİK VE İDARİ HİZMET KADROSU DESTEĐİ .....	80
<b>9. KURUM DESTEĐİ VE PARASAL KAYNAKLAR .....</b>	<b>82</b>
<b>10. PROGRAMA ÖZGÜ ÖZEL ÖLÇÜTLER.....</b>	<b>87</b>
<b>11. SONUÇ .....</b>	<b>88</b>

## ŞEKİL VE TABLOLAR

<b>TABLO 1.</b> PROGRAMDAKİ ÖĞRETİM ELEMANLARININ DAĞILIMI .....	7
<b>TABLO 2.</b> ÖĞRETİM KADROSUNUN DERS YÜKÜ DAĞILIMLARINA YÖNELİK İSTATİSTİKLER .....	7
<b>TABLO 3.</b> ÖĞRETİM ELEMANI BAŞINA DÜŞEN ÖĞRENCİ SAYISI.....	7
<b>TABLO 4.</b> ÖĞRETİM ELEMANLARININ AKADEMİK YAYINLARINA YÖNELİK İSTATİSTİKLER .....	7
<b>TABLO 5.</b> ÖĞRETİM KADROSUNUN ANALİZİ .....	8
<b>TABLO 6.</b> ÖĞRETİM KADROSUNUN TAMAMLANAN VEYA HALEN DEVAM ETMEKLE OLAN PROJELERİ .....	8
<b>TABLO 7.</b> ÖĞRETİM ELEMANLARININ ALDIĞI BURS VE ÖDÜLLER .....	9
<b>TABLO 8.</b> ÖĞRETİM ELEMANLARININ MARKA, TASARIM, PATENT SAYILARI .....	9
<b>TABLO 9.</b> PROGRAMA KAYITLI ÖĞRENCİ SAYISINA YÖNELİK İSTATİSTİKLER.....	14
<b>TABLO 10.</b> PROGRAMDAN MEZUN OLAN ÖĞRENCİ SAYISINA YÖNELİK İSTATİSTİKLER .....	15
<b>TABLO 11.</b> PROGRAMA MERKEZİ YERLEŞTİRME SINAVIYLA KAYIT OLAN ÖĞRENCİ SAYISI.....	15
<b>TABLO 12.</b> ÖĞRENCİLERİN DERSLERE DEVAM DURUMLARI .....	15
<b>TABLO 13.</b> SON 2 YILA AİT MERKEZİ YERLEŞTİRME SINAVI PUANLARIMIZ .....	15
<b>TABLO 14.</b> BİGA MESLEK YÜKSEKOKULU STRATEJİK EYLEM PLANI.....	45
<b>TABLO 15.</b> PROGRAM ÖĞRETİM PLANI .....	54
<b>TABLO 16.</b> BÖLÜMDEKİ ÖĞRETİM ELEMANLARININ DAĞILIMI.....	66
<b>TABLO 17.</b> BÖLÜMDE ÖĞRETİM ELEMANI BAŞINA DÜŞEN ÖĞRENCİ SAYISI .....	66
<b>TABLO 18.</b> PROGRAMDA ÖĞRETİM ELEMANI BAŞINA DÜŞEN ÖĞRENCİ SAYISI.....	67
<b>TABLO 19.</b> ÖĞRETİM KADROSUNUN DERS YÜKÜ DAĞILIM .....	67
<b>TABLO 20.</b> ÖĞRETİM KADROSUNUN HAFTALIK YÜK ÖZETİ .....	67
<b>TABLO 21.</b> ÖĞRETİM KADROSUNUN YAYINLARI.....	68
<b>TABLO 22.</b> ÖĞRETİM KADROSUNUN PROJELERİ .....	68
<b>TABLO 23.</b> ÖĞRETİM KADROSUNUN DETAY ANALİZİ .....	69
<b>TABLO 24.</b> İDARİ FAALİYETLERE AİT ORGANİZASYON ŞEMASI .....	86
<b>TABLO 25.</b> AKADEMİK FAALİYETLERE AİT ORGANİZASYON ŞEMASI .....	86

## GİRİŞ

Günümüzde artan kamu ve vakıf üniversiteleri sayıları da dikkate alınarak endüstri 4.0'ın üstün rekabet şartlarına uygun olarak sürdürülebilir rekabet avantajı kazanmak, eğitim ve öğretim de kaliteyi nicelik ve niteliksel anlamda arttırmaya çalışmak, girişimci ve yenilikçi üniversitelerin başında yer almak ve araştırma üniversiteleri arasına girmek vizyonuyla üniversitemiz Biga Meslek Yüksekokulu Yönetim ve Organizasyon Bölümü İşletme Yönetimi Programı'nın öz değerlendirme raporunu oluşturma ihtiyacı hasıl olmuştur.

Bu Öz Değerlendirme Raporu; Çanakkale Onsekiz Mart Üniversitesi, Biga Meslek Yüksekokulu, Yönetim ve Organizasyon Bölümü İşletme Yönetimi Programı'nın eğitim öğretim kalitesini artırabilmesi ve gerçekleşen hızlı değişimlere ayak uydurabilmesi için uygulaması gereken stratejik gereksinimleri iç ve dış paydaşlardan elde edilen geri bildirimler doğrultusunda değerlendirmek amacıyla hazırlanmıştır. Bu raporun ortaya koyduğu eksik ve sorunlar irdelenip, sonuçlarını değerlendirilerek gerekli revizyon ve güncellemeler de ileri de yapılacaktır. Zira bu raporun programımızın bütün sorunlarını tespit etmesi veya çözmesi beklenmemekte fakat sorunların tespit edilmesinde ve çözülmesinde önemli rehberlerden biri olarak kullanılması amaçlanmaktadır.

### Amaç

Bu çerçevede bu raporun temel amacı; programımızın günümüzün ve geleceğin rekabet koşullarıyla uyumlu hale getirilmesi doğrultusunda kapsamlı bir öz değerlendirmede bulunarak bölgesel anlamda tercih edilirliliğimizi arttırarak üniversitemizin sürdürülebilir rekabet üstünlüğüne anlamlı katkılar sunmaktır.

### Kapsam

Bu dokümanda sunulan bilgiler Çanakkale Onsekiz Mart Üniversitesi, Biga Meslek Yüksekokulu, Yönetim ve Organizasyon Bölümü İşletme Yönetimi örgün ve ikinci öğretim programlarını kapsamaktadır. Bu doküman özdeğerlendirme komisyonu üyeleri tarafından tüm iç ve dış paydaşarın önerileri ışığında hazırlanmıştır.

### Uygulama Planı

Program danışmanlığımızca yürütülen bu süreçte öncelikle alanında uzman öğretim elemanlarımız arasından 2 kişilik bir öz değerlendirme komisyonu oluşturulmuştur. Ardından bu komisyon tüm iç ve dış paydaşlardan gerekli bilgi ve önerileri temin ederek bu raporun hazırlanmasına katkı sunmuştur.

### Komisyon Üyeleri

Öğr.Gör.Ergül SÖYLEMEZOĞLU (Başkan)

**E-posta** : ergul@comu.edu.tr

**Telefon** : 0 (286) 316 2878 **Dahili**: (3833)

Dr.Öğr.Üyesi Serhat SOYŞEKERCİ (Üye)

**E-posta** : ergul@comu.edu.tr

**Telefon** : 0 (286) 316 2878 **Dahili**: (3830)

## 01. PROGRAMA AİT GENEL BİLGİLER VE GENEL ÖLÇÜTLER

### 01.1. Programın Kısa Tarihçesi ve Sahip Olduğu İmkanlar

3 Temmuz 1992 tarihinde, 3837 sayılı kanunla kurulan Çanakkale Onsekiz Mart Üniversitesi, 1992-1993 Eğitim-Öğretim yılında Trakya Üniversitesi'nden devredilen Çanakkale Eğitim Fakültesi, Çanakkale Meslek Yüksekokulu ve Biga Meslek Yüksekokulu ile eğitim-öğretim hayatına başlamıştır. 1 Lisansüstü Eğitim Enstitüsü, 18 Fakülte, 4 Yüksekokul, 13 Meslek Yüksekokulu ile beraber üniversitemiz toplam 36 eğitim birimine ulaşmıştır. Bunların yanı sıra; 45 Araştırma ve Uygulama Merkezi de faal haldedir ve Türkiye'nin en iyi kütüphanelerinden birine sahiptir. Programımızın bulunduğu Biga Meslek Yüksekokulu 1990-1991 eğitim-öğretim döneminde Trakya Üniversitesi bünyesinde öğretime başlamıştır. Ardından 1992 yılında 3837 Sayılı Kanunla kurulan Çanakkale Onsekiz Mart Üniversitesine bağlanmıştır. Meslek Yüksekokulumuz 2001-2002 Öğretim Yılından itibaren Biga Kampüsündeki mevcut binasında öğretime devam etmektedir. 2019-2020 Akademik Yılı itibarıyla Biga Meslek Yüksekokulu'nda 13 adet örgün öğretim ve 7 adet de ikinci öğretim olmak üzere toplam 20 programda 1621 öğrenci bulunmaktadır. Meslek Yüksekokulumuzda 20 adet derslik mevcut olup, bunların tamamında ve atölyelerimizde projeksiyon cihazı bulunmaktadır. Yüksekokulumuz 9149 metrekare kapalı alana sahiptir. Okulumuzda bir adet toplantı salonu mevcut olup, ihtiyaca cevap verecek donanımına sahiptir. Meslek Yüksekokulumuz konferans, seminer, panel, sunum gibi bilimsel faaliyetlerin gerçekleştirildiği, mefruşat ve ses sisteminin yeterli düzeyde dizayn edildiği 115 kişilik modern bir konferans salonuna sahiptir. Konferans salonumuzda öğretim elemanlarımız haricinde, alanında uzman kişiler bilimsel çalışmalarını sergileme olanağı bulabilmektedir. Kampüs alanı içerisinde öğrencilerimizin ve çalışanlarımızın hijyenik koşullarda öğle ve akşam yemeklerini yiyebilecekleri bir adet yemekhane, bir adet kantin mevcuttur. Bir adet Internet Cafe, spor aktivitelerinin gerçekleştiği bir adet basketbol sahası, bir adet futbol sahası, bir adet hentbol ve voleybol sahası mevcuttur. Sosyal aktivitelerde kullanılan ayrıca bir adet antik tiyatromuz bulunmaktadır. Ayrıca öğrencilerimiz Prof.Dr. Ramazan Aydın yerleşkesi ve Terzioğlu yerleşkesinde bulunan kütüphane imkanlarımızdan da faydalanabilmektedir.

Ekonomik büyüme ve kalkınma ancak yetişmiş insan gücü ile mümkündür. Mesleki eğitim ise kazanılan birikimlerin bilgi ve gelişmiş teknoloji ile harmanlanarak öğrencilere ve sonrasında bölge, ülke ile tüm dünyaya aktarılması sonucunda geleceği daha iyi, yaşanabilir ve aydınlık kılmaktır. İşletme Yönetimi Programı Biga Meslek Yüksekokulunda Yönetim ve Organizasyon Bölümüne bağlı olarak çalışmalarına devam etmektedir. İşletme Yönetimi Programı ilk olarak 2009 yılında örgün öğretim ve yönetim dalı opsiyonuyla faaliyete geçmiştir. İlk kez 2009-2010 öğretim yılında ek kontenjan yoluyla 23 öğrenci ile eğitim-öğretime başlanmıştır. Programımız Çanakkale'nin Biga ilçesinde bulunmakta olup Meslek Yüksekokulumuzun en çok tercih edilen programlarının başında gelmektedir. Bursa, Balıkesir, İstanbul, İzmir gibi ana arterlere yakındır. Programımız iş dünyası ve kamu ile sıkı iletişim halindedir.

İşletme Yönetimi meslek elemanı adayı öğrencilerimize sürekli değişen ve gelişen işletme ve yönetim alanında gerekli eğitim ve öğretimin verilmesini sağlamak amacıyla, ilgili sektörlerle işbirliği sonucu seminer, panel ve konferanslar düzenlenmekte ve işletme ziyaretlerine gidilmektedir. Ayrıca Biga'da ve yakın ilçelerde programımızın tanıtımı yapılmakta ve mezunlarımızla da sıkı iletişim içerisinde olmaya gayret gösterilmektedir.

### **01.2. Programın Öğretim Yöntemi, Eğitim Dili ve Öğrenci Kabulü**

Meslek Yüksekokulumuz Yönetim ve Organizasyon Bölümüne bağlı İşletme yönetimi Programı yukarıda bahsedilen tüm bu imkanlar kapsamında öğrencilere kamu, özel sektör, sivil toplum kuruluşları ve/veya girişimcilik alanında iş fırsatı sunan, nitelikli ara eleman yetiştirmeyi amaçlayan dört yarıyılık tam zamanlı bir önlisans programıdır. Meslek Yüksekokulumuzun en çok tercih edilen programları arasında yer alan İşletme Yönetimi Programının halen Örgün ve II. öğretimi bulunmaktadır. Eğitim dili Türkçe olmakla birlikte zorunlu yabancı dil dersi İngilizce'dir ve ek olarak mesleki yabancı dil dersi de müfredatında seçmeli ders olarak bulunmaktadır. Programımızın örgün ve ikinci öğretim programları Ocak 2018 tarihi verilerine göre 50'şer kişilik kontenjan hakkına sahipti. Ancak dönem içerisinde gerçekleştirilen güncellemeye göre programın ikinci öğretimine öğrenci alımı durdurulmuştur. Buna istinaden program örgün öğretim olarak 60+2 kişilik örgün öğretim kontenjanıyla eğitim-öğretime devam etmektedir. İşletme Yönetimi Programı yeni ÖSYM sınav yönetmeliğine göre 2017 YGS6 puan türüyle 2018 YKS sistemine göre TYT puan türünden 150,000 puan ve üzeri alan öğrencilerini kabul etmektedir. İşletme Yönetimi programına kaydolmuş öğrenciler, programdan mezun olabilmek için öngörülen müfredattaki tüm dersleri almak zorundadırlar. Öğrencilerimiz mezun olmadan önce 30 iş günü staj yapmak zorundadırlar. Programda stajların takibine ve sürdürülebilirliğine azami derecede önem verilmekte ve öğrencinin staja başladıktan 15 gün sonra staj yaptığı kurumdan takip yazısı istenmektedir. Öğrenciler staj teslim dosyalarını bir sonraki akademik dönemi takip eden ve ders seçimlerinin yapıldığı zaman ilgili program danışmanlarına teslim ederler.

### **01.3. Programın İdari Yapısı Öğretim Kadrosu**

İşletme Yönetimi Programımızda kadrolu olarak görev yapan bir Doktor Öğretim Üyesi, bir Öğretim Görevlisi Doktor ve bir Öğretim Görevlisi bulunmaktadır. Program başkanı bölüm başkanına bölüm başkanı da birim yöneticisine bağlı olarak görev yapmaktadır. Program başkanı ve bölüm başkanı ortaklaşa buldukları bir komisyonda programa ait dersler, öğretim planı, staj kriterleri ve sınav takvimi gibi konuları aktif olarak planlamaktadır. Aşağıda aktarılanlardan da anlaşılacağı üzere programımız hedefleri olan bu hedeflerin ulaşılabilirliğini sürekli test ederek bu hedeflere doğru ilerleyen, şeffaf ve katılımcı bir yönetim tarzıyla ilgili tüm paydaşları sürece dahil etmeye çalışan deneyimli kadrosuyla güçlü ve rekabetçi bir yapıya sahiptir.

Biga Meslek Yüksekokulu Yönetim ve Organizasyon Bölümü İşletme Yönetimi Programı'na ait öğretim kadrosunun mevcut durumuna yönelik detaylı bilgiler aşağıdaki tablolarda bilgilerinize sunulmuştur.

**Tablo 1. Programdaki Öğretim Elemanlarının Dağılımı**

Akademik Ünvan	Yaş Grupları										
	<30		30-39		40-49		50-59				
	K	E	K	E	K	E	K	E	K	E	
Dr.Öğr.Üyesi						1					
Öğr.Gör.Dr.				1							
Öğr.Gör.				1							

**Tablo 2. Öğretim Kadrosunun Ders Yüğü Dağılımlarına Yönelik İstatistikler**

Sözleşmeye Esas Görev Tanımı Kapsamında Akademik Unvanlara Göre Olması Gereken Minimum Ders Yüğü ve Mevcut Ders Yüğü Dağılımları			
Akademik Ünvan	Ad, Soyad	En Az	Mevcut Ders Yüğü
Yrd.Doç.Dr.	Serhat Soyşekerçi	5	14
Öğr.Gör.Dr.	Ahmet Kurt	12	19
Öğr.Gör.	Ergül Söylemezoğlu	12	16

**Tablo 3. Öğretim Elemanı Başına Düşen Öğrenci Sayısı**

Programda Aktif Kayıtlı Öğrenci Sayısı 249 / Programda Kadrosu Bulunan Öğretim Elemanı Sayısı 3	<b>83</b>
---	-----------

**Tablo 4. Öğretim Elemanlarının Akademik Yayınlarına Yönelik İstatistikler**

Akademik Unvan Ad, Soyad	Uluslararası + Ulusal Hakemli Dergi, Kongre, Sempozyum vb. Yayınlanan Makale, Bildiri Sayısı	Toplam Atf Sayısı	Sosyal Bilimler Alanında ISI Indexlerine Giren Dergilerde Aldıkları Atf Sayısı	Akademik Ders Kitabı ve Kitap Bölümleri
Yrd.Doç.Dr.Serhat Soyşekerçi	14+27=41	79	5	4
Öğr.Gör.Dr. Ahmet Kurt	3	3	Yok	Yok
Öğr. Gör. Ergül Söylemezoğlu	12+3=15	93	17	1 (Basım süreci devam ediyor.)
<b>Genel Toplam</b>	<b>59</b>	<b>175</b>	<b>22</b>	<b>4</b>



Tablo 5. Öğretim Kadrosunun Analizi

Öğretim Kadrosu			Deneyim Yılı			Etkinlik düzeyi (Yüksek, Orta, Düşük, Yok)		
Akademik Ünvan	Son Mezun Olduğu Kurum ve Yılı	Halen Öğretim Görüyorsa Hangi Aşamada Olduğu	Kamu, Özel Sektör, Sanayi,	Kaç Yıldır Bu Kurumda	Öğretim Üyeliği Süresi	Meslek Kuruluşlarında	Kamu, Sanayi ve Özel Sektöre Verilen Bilimsel Danışmanlıkta	Araştırmada
Dr.Öğr.Üyesi	Kocaeli Üniv. Yönetim ve Organizasyon Doktora	-	-	15	12	Yok	Yok	Orta
Öğr.Gör.Dr.	İşletme Yüksek Lisans ÇOMÜ 2013 Doktora ÇOMÜ 2020	ÇOMÜ İşletme Doktora Tez Aşaması	-	7	-	Yok	Yok	Orta
Öğr.Gör.	İşletme Yüksek Lisans ÇOMÜ 2010	ÇOMÜ İşletme Doktora Tez Aşaması	6	4	-	Var	Yüksek (İstanbul İl Sağlık Müdürlüğü, Esenyurt Üniv., Rumeli Üniv., Çanakkale Devlet Hastanesi, ÇOMÜ Tıp Fakültesi, ÇOMÜ Tıp Fakültesi Hastanesi, ÇOMÜ Diş Hekimliği Fakültesi ve Diğer Kurumsal Danışmanlıklar)	Yüksek

Tablo 6. Öğretim Kadrosunun Tamamlanan Veya Halen Devam Etmekte Olan Projeleri

Akademik Unvan - Ad, Soyad	BAP, TÜBİTAK, GMKA, AB, BM vb. Proje Sayısı	Proje Kapsamında Görevi
Yrd.Doç.Dr.Serhat Soyşekerci	Yok	Yok
Öğr.Gör.Dr. Ahmet Kurt	Yok	Yok
Öğr.Gör. Ergül Söylemezoğlu	3	Doktora Tezi-BAP-Araştırmacı AB Projesi – Eğitimci / Tamamlandı Gençlik Spor Bakanlığı Gençlik Projeleri Destek Prog Projesi - Eğitimci / Tamamlandı
<b>Genel Toplam</b>		<b>3</b>

**Tablo 7. Öğretim Elemanlarının Aldığı Burs ve Ödüller**

Akademik Unvan Ad, Soyad	Burs, Ödül, Destek Adı / Tarihi / Veren Kurum
Yrd.Doç.Dr. Serhat Soyşekerci	1) Lions Kulübü Bursu 2) Akademik Teşvik Ödülü 2018
Öğr.Gör.Dr. Ahmet Kurt	Yok
Öğr. Gör. Ergül Söylemezoğlu	1) 2019 Akademik Teşvik Ödülü 2) 2019 Adım Üniversiteleri Birliği Bandırma Onyediy Eylül Üniv. Teşekkür Belgesi 3) 2018 ÇOMÜ I. Proje Pazarı Hakemlik için 4) 2018 Müdür Yardımcılığı görevi için 5) 2017 Akademik Teşvik Ödülü 6) 2017 Hizmet Teşekkür Belgesi - Kalite Güvence 7) 2015 TÜBİTAK Yurt Dışı Bilimsel Etkinliklere Katılım Desteği (18. Uluslar arası Makro Ekonomi ve Finans Kongresi, Yunanistan) 8) 2015 Akademik Teşvik Ödülü İstanbul Esenyurt Üniversitesi 9) 2011 ÇOMÜ 7th International Symposium on Business Administration Organizasyon Görevlisi Teşekkür Belgesi 10) 2010 ÇOMÜ Senatosu Sosyal Etkinlik Performans Ödülü 11) 2010 ÇOMÜ World Universities Congress Teşekkür Belgesi Rektörlük Makamınca 12) 2010 ÇOMÜ Ist International Leaders of the Future and the Vision Symposium Organizasyonu İçin Teşekkür Plaketi Rektörlük Makamınca
<b>Genel Toplam</b>	14

**Tablo 8. Öğretim Elemanlarının Marka, Tasarım, Patent Sayıları**

Yrd.Doç.Dr. Serhat Soyşekerci	Yok
Öğr. Gör. Ergül Söylemezoğlu	Yok
Öğr.Gör. Ahmet Kurt	Yok
<b>Toplam</b>	0

#### 01.4. Programın Vizyon ve Misyonu

**Programın Vizyonu;** Uluslararası bilinirliği yüksek ve Türkiye'nin en çok tercih edilen İşletme Yönetimi Önlisans Programı haline gelmek.

**Programın Misyonu;** Endüstri 4.0'ın gerektirdiği çağdaş görgü ve bilgi düzeyine ulaşmak için özgün değerlere sahip, araştırmacı bir akademik kadro anlayışıyla çağdaş öğretim teknikleri kullanarak toplumsal değerlere saygılı inovatif girişimlere imza atacak nitelikli girişimciler ile sanayi, özel sektör, kamu ve STK'ların nitelikli ara eleman ihtiyacı için gerekli donanımına sahip kaliteli insan kaynağını yetiştirmeyi misyon edinmiştir.

#### **Programımızın vizyon ve misyonunu oluşturan temel amaçlar;**

- Eğitim, öğretim ve araştırma kalitesi ile Türkiye'de tercih edilen;
- Teknolojik gelişmelere duyarlı, toplumun ve sektör temsilcilerinin beklentilerine uygun İnsan kaynağı yetiştiren;

- Uluslararası akademik çevrede bölümümüzü en etkin şekilde temsil eden;
- Öğretim elemanları ile sonuç odaklı bir eğitim profili oluşturan;
- Katılımcı, kendine güvenen bireyler yetiştiren;
- Uluslararası değerlere saygılı, post modern yönetim ilkelerini ve toplam kalite anlayışını benimsemiş, kendini sürekli yenileyen bir program olmaktadır.

***Programımızın vizyon ve misyonunu oluşturan temel değerler;***

- Atatürk İlke ve İnkılaplarına bağlı olmak,
- Vatan sevgisiyle görevini anayasa, uluslararası hukuk ilkeleri, insan hakları ve yüksek öğretim mevzuatıyla ilgili tüm yasal düzenlemelere uyarak yerine getirmek,
- Din, dil, ırk, milliyet, renk, düşünce farklılığı gözetmeksizin insanları sevmek ve saymak,
- Çalışmaktan, doğruluktan ve dürüstlükten taviz vermemek,
- Üniversitenin misyon ve vizyonuna bağlı olmak,
- Bilimin uluslararası kabul görmesine inanmak,
- Yenilikçi olmak, değişimi yönetmek ve gerçekleştirmek,
- Kurumsal bağlılığa, kurum içinde uyum ve dayanışmaya önem vermek,
- Zaman yönetimine özen göstererek sürekli mükemmelliği yakalamaya çalışmak,
- İşimizi sevmek ve özgün araştırmalar yapmak,
- Sürdürülebilir rekabet avantajı sağlamak.

**01.5. Programın Amacı**

Programımıza ait kurumsal amaç ve hedefler ortaya konurken, tanımlanmış ulusal ve uluslararası işletme eğitimi amaç, hedef ya da çıktılarıyla karşılaştırılmış örnek programlar bir komisyon tarafından incelenerek 2018 yılında programda genel bir değişikliğe gidilmiştir. Bu kapsamda İşletme Yönetimi Programının amacı; kamu ve özel sektör işletme ve kuruluşlarının üretim ve hizmet faaliyetlerinin verimli bir şekilde yürütülmesinde çalışacak, çağdaş işletmecilik anlayışına uygun ve günümüz teknolojisi ile faaliyet gösteren, meslek elemanı özelliklerine sahip ara elemanlar yetiştirmektir. Bu doğrultuda öğrencilere işletmelerin sahip oldukları para, insan gücü, bilgi ve teknolojiden en iyi biçimde yararlanmayı sağlayacak çalışma düzeninin planlanması için ofis bilgilerini arttırmaya yönelik teorik bilgiler verilmekte, uygulamalı derslerle de öğrenciler iş hayatına hazırlanmaktadır. Özellikle istatistik, ekonomi, girişimcilik ve işletme yönetimi, inovasyon, araştırma- geliştirme, proje yönetimi, insna kaynakları yönetimi, halkla ilişkiler, örgütsel davranış ve örgüt psikolojisi başta olmak üzere ilgili tüm beşeri ve teknik alanlarda kendini yetiştirmeye hevesli;

- Ekip ve proje çalışmalarına yatkın;
- İnsan ilişkileri ve iletişime azami derecede önem veren;
- Girişimcilik ruhuna sahip;

- Bilgisayar bilen (azami Office ve SPSS programları düzeyinde);
- Yabancı dil öğrenmeye önem veren öğrenciler yetiştirmeyi amaç edinmektedir.

### **01.6. Programın Hedefi**

Bir işletmeci, çalıştığı kurumda planlama, örgütlenme, düzenleme, denetim gibi genel görevlerin yanında, ürünün iyileştirilmesi, üretimin artırılması ve ürünlerin satışı için planlar yapmak, kuruma parasal kaynak sağlamak ve kurumun parasal olanaklarını en ekonomik biçimde dağıtmak, kurumun insan gücünü en verimli olacaklar alanlarda çalıştırmak ve en uygun elemanları bulup işe almak gibi işleri dikkate almaktadır. Bu bağlamda işletme kaynakları üzerine yönetsel ve girişimsel çabalara azami önem vermek işletmeciliğin de temel ilkesi sayılmaktadır. Programımız ise bu kapsamda mezunlarının, nitelikli biçimde yetişmiş işgücü potansiyeli olarak, çalışacakları sektörle ilgili ulusal ve uluslararası platformda yaşanan güncel gelişmeleri takip eden, iletişim becerisi yüksek, özgüveni tam, girişimci ve yenilikçi uzmanlar olarak hizmet vermelerini hedeflemektedir.

### **01.7. Kazanılan Derece**

İşletme yönetimi programını bitiren öğrenciler önlisans diploması almaya hak kazanmakla birlikte ayrıca “işletme yönetimi” meslek elemanı ünvanı almaya hak kazanmaktadırlar. Bu programdan mezun olabilmek için öğrencilerin; Öğretim programlarındaki tüm derslerden 4.00 üzerinden en az 2.00 Genel Not Ortalamasına sahip olmaları ve 120 AKTS kredisi almaları zorunludur. Ayrıca stajlarını belirtilen sürede ve özellikle tamamlamaları gerekmektedir. Genel not ortalaması ise yerel krediye göre hesaplanmaktadır.

### **01.8. Öğrencilerin Programı Seçerken Sahip Olması Gereken Yetkinlikler**

Öğrencilerin bir lise mezunu olması gerekliliklerin yanı sıra yeni ÖSYM sınav yönetmeliğine göre 2018 YKS sistemine göre TYT puan türünden 150,000 puan ve üzeri almış olmaları gerekir. Ayrıca analitik düşünebilme, sayısal yetkinlikler, bireysel ve çevresel farkındalık, empati, eksikleri fark edebilme ve sorunlara çözümler önerileri geliştirebilme, fikir ve proje geliştirebilme, girişkenlik ve girişimci ruha sahip olma, belirsizliklere katlanabilme, mücadeleci ruha sahip olma, okumaktan ve yeni şeyler öğrenmekten zevk alma, yeniliklere ve değişime açık olma, yenilikleri takip etme, günümüz dünyasında her sektördeki güncel ekonomik gelişmelere mikro ve makro düzeyde ilgi duyma gibi yetkinliklere sahip olmaları bu programda alacakları eğitim sürecinde onlara katkı sağlamaktadır.

### **01.9. Öğrencilerin Öğrenimleri Sonunda Sahip Olacağı Yetkinlikler**

İşletme Yönetimi meslek elemanı adayı öğrencilerimize sürekli değişen ve gelişen işletme ve yönetim alanında gerekli eğitim ve öğretimin verilmesini sağlamak amacıyla, ilgili sektörlerle işbirliği sonucu seminer, panel ve konferanslar düzenlenmekte ve işletme ziyaretlerine gidilmektedir.

İşletme programından mezun olan öğrenciler başta yönetim olmak üzere kamu ve özel sektör işletmelerin tüm bölümlerinde (üretim, yönetim, halkla ilişkiler, kurumsal iletişim, insan kaynakları, muhasebe, pazarlama, finansman, bankacılık, sigortacılık, mümessillik vb. gibi) çalışma olanaklarına sahiptirler.

### **01.10. Programın Mevcut Öğrenci Profili**

Hemen her alandan her öğrencinin tercih ettiği bir önlisans programı olan işletme yönetimi önlisans programımızda genel olarak yoğunlukla Balıkesir, Bursa, Çanakkale, Edirne, İstanbul, İzmir, Kırklareli, Manisa, Tekirdağ illerinden ve bu illerin ilçelerinden gelen düz, anadolu ve meslek lisesi mezunları tercih etmektedir.

### **01.11. Program Mezunlarının Mesleki Profili**

İşletme yönetimi programı mezunları kamu kurumlarında, özel işyerlerinde, sivil toplum kuruluşlarında veya yasal şartları sağladıktan sonra girişimci olarak kendi işyerlerini açıp çalışabilmektedirler. Programımızı başarıyla tamamlayan öğrenciler çeşitli sektörlerde faaliyet gösteren şirketlerin muhasebe, finansman, üretim, pazarlama, satış, insan kaynakları ve idari işler gibi farklı bölümlerinde iş imkanlarına sahip olabilmekte, ayrıca; kendi işletmelerini kurma ve yönetme becerilerine de sahip olmaktadır.

### **01.12. Programın Paydaşları**

Programımızın gelişebilmesi, eğitim kalitesini artırabilmesi, çağdaş ve modern eğitim teknolojileri ile donatılabilmesi ancak tüm paydaşlarının desteği ile mümkün olabilecektir. Bu amaçla paydaşları belirleyerek onların durumlarını da dikkate alacak şekilde stratejilerini belirlemiştir. Bunların başlıcaları üniversitemiz ve Biga MYO'nun ikili işbirliği ve protokolleri içerisinde bulunan kurumlardır. Bu kapsamda paydaşlarımızın başlıcaları şu şekilde sıralanabilir:

- Valilik, Kaymakamlık ve diğer resmî kuruluşlar,
- Yüksek Öğretim Kurulu,
- Üniversitelerarası Kurul,
- Ulusal ve Uluslararası Eğitim ve Araştırma Kurumları,
- Özel Sektör Kuruluşları (Doğtaş, İÇDAŞ, Dardanel vb.),
- Sivil Toplum Kuruluşları,
- Bankalar (Ziraat Bankası),
- İstanbul İl Sağlık Müdürlüğü,
- Akademik personelimiz ve aileleri,
- İdarî personelimiz ve aileleri,
- Öğrencilerimiz ve aileleri,
- Mezunlarımız.

### 01.13. Programın İletişim Bilgileri

Çanakkale Onsekiz Mart Üniversitesi  
Biga Meslek Yüksekokulu  
Yönetim ve Organizasyon Bölümü  
İşletme Yönetimi Programı

Şirintepe Mah. Kıbrıs Şehitleri Cad. No: 37  
17200 Biga / ÇANAKKALE

İşletme Yönetimi Program Danışmanı  
Öğr.Gör.Ergül SÖYLEMEZOĞLU

E-posta : ergul@comu.edu.tr

Telefon : 0 (286) 316 2878 Dahili: (3833)

Faks : 0 (286) 316 373

## SONUÇ

### ÖRNEK UYGULAMA

#### KANIT

**Birim / Program Web Sitesi, 2018-2020 Birim (Biga MYO) Stratejik Eylem Planı, 2019 Biga MYO Kurum İç Değerlendirme Raporu, 2018-2022 Program Stratejik Eylem Planı, 2019 Bölüm Performans Göstergeleri ve Değerlendirme Anketleri, 2019 Birim ve Program Faaliyet Raporları.**

**Kanıt linkleri:** <http://bigamy.comu.edu.tr/isletme-yonetimi.html>  
<http://bigamy.comu.edu.tr/kalite-guvencesi/stratejik-eylem-plani.html>  
<http://bigamy.comu.edu.tr/akademik-personel.html>

## 1. ÖĞRENCİLER

### 1.1. Öğrenci Kabulleri

**Programa kabul edilen öğrenciler, programın kazandırmayı hedeflediği çıktıları (bilgi, beceri ve davranışları) öngörülen sürede edinebilecek altyapıya sahip olmalıdır. Öğrencilerin kabulünde göz önüne alınan göstergeler izlenmeli ve bunların yıllara göre gelişimi değerlendirilmelidir.**

Çanakkale Onsekiz Mart Üniversitesi Biga Meslek Yüksekokulu İşletme Yönetimi önlisans programına öğrenci kabulleri, Yükseköğretim Kurulu (YÖK), Öğrenci Seçme ve Yerleştirme Merkezi (ÖSYM) Başkanlığı ile Rektörlük tarafından belirlenen ilkeler ve akademik takvim ile ilan edilen tarihler arasında, istenen belgeler ile birlikte Meslek Yüksekokulumuz öğrenci işleri kayıt bürosu tarafından yapılmaktadır. Meslek Yüksekokulumuz İşletme Yönetimi Programı YKS sistemine göre TYT puan türünden 150,000 puan ve üzeri alan öğrencilerini kabul etmektedir. Buna istinaden program örgün öğretim olarak 60+2 kişilik örgün öğretim kontenjanıyla eğitim-öğretime devam etmektedir. Programımızın eğitim dili Türkçe olup yabancı dil olarak zorunlu İngilizce ve seçmeli mesleki yabancı dil (İngilizce) dersleri bulunmaktadır. İşletme Yönetimi programına kaydolun öğrenciler, programdan mezun olabilmek için öngörülen müfredattaki tüm dersleri almak zorundadırlar.

Öğrencilerimiz mezun olmadan önce 30 iş günü staj yapmak zorundadırlar. Programda stajların takibine ve sürdürülebilirliğine azami derecede önem verilmekte ve öğrencinin staja başladıktan 15 gün sonra staj yaptığı kurumdan takip yazısı istenmektedir. Öğrenciler staj teslim dosyalarını bir sonraki akademik dönemi takip eden ve ders seçimlerinin yapıldığı zaman ilgili program danışmanlarına teslim ederler. İşletme programından mezun olan öğrenciler başta yönetim olmak üzere kamu ve özel sektör işletmelerin tüm bölümlerinde (üretim, yönetim, halkla ilişkiler, kurumsal iletişim, insan kaynakları, muhasebe, pazarlama, finansman, bankacılık, sigortacılık, mümessillik vb. gibi) çalışma olanaklarına sahiptirler. Programımız bu kapsamda mezunlarının, nitelikli biçimde yetişmiş işgücü potansiyeli olarak, çalışacakları sektörle ilgili ulusal ve uluslararası platformda yaşanan güncel gelişmeleri takip eden, iletişim becerisi yüksek, özgüveni tam, girişimci ve yenilikçi uzmanlar olarak hizmet vermelerini hedeflemektedir. Bu doğrultuda öğrencilere işletmelerin sahip oldukları para, insan gücü, bilgi ve teknolojiye en iyi biçimde yararlanmayı sağlayacak çalışma düzeninin planlanması için ofis bilgilerini arttırmaya yönelik teorik bilgiler verilmekte, uygulamalı derslerle de öğrenciler iş hayatına hazırlanmaktadır. Özellikle istatistik, ekonomi, girişimcilik ve işletme yönetimi, inovasyon, araştırma-geliştirme, proje yönetimi, insan kaynakları yönetimi, halkla ilişkiler, örgütsel davranış ve örgüt psikolojisi başta olmak üzere ilgili tüm beşeri ve teknik alanlarda kendini yetiştirmeye hevesli;

- Ekip ve proje çalışmalarına yatkın;
- İnsan ilişkileri ve iletişime azami derecede önem veren;
- Girişimcilik ruhuna sahip;
- Bilgisayar bilen (azami Office ve SPSS programları düzeyinde);
- Yabancı dil öğrenmeye önem veren öğrenciler yetiştirmeyi amaç edinmektedir.

İşletme Yönetimi Programı 2009 yılında ek kontenjanla öğrenci almaya başlamış ve ilk mezunlarını 2011 yılında vermiştir. YÖK mevzuatında gerçekleştirilen yenilik gereği başarısızlık ve süre nedeniyle atılan öğrencilerden sonra öğrenci sayımız yeniden hesaplanmıştır. Bu kapsamda kurulduğumuz günden bugüne mezun olan öğrencilerimiz, halen aktif kayıtlı bulunan öğrencilerimiz ve yıllara göre YKS puanlarımız aşağıdaki tablolarda detaylı olarak gösterilmiştir. İşletme Yönetimi Programı örgün öğretim doluluk oranımız %100'dür.

**Tablo 9. Programa Kayıtlı Öğrenci Sayısına Yönelik İstatistikler**

Kuruluşumuzdan Günümüze Kadar Kayıt Yaptıran Toplam Öğrenci Sayısı	613
Aktif Kayıtlı Öğrenci Sayısı İşletme Yönetimi Örgün	173
Aktif Kayıtlı Öğrenci Sayısı İşletme Yönetimi İÖ	76
<b>Toplam Aktif Kayıtlı Öğrenci Sayısı</b>	<b>249</b>

**Tablo 10. Programdan Mezun Olan Öğrenci Sayısına Yönelik İstatistikler**

İşletme Yönetimi Örgün	Toplam: 145 (92 Örgün + 68 Yönetim Dalı)
İşletme Yönetimi İÖ	83
<b>Genel Toplam</b>	<b>243</b>

**Tablo 11. Programa Merkezi Yerleştirme Sınavıyla Kayıt Olan Öğrenci Sayısı**

İşletme Yönetimi Örgün	57 + 13 Ek Kont. + 1 Yatay Geçiş	71
İşletme Yönetimi İÖ	2018'de öğrenci almadı	-
İşletme Yönetimi Örgün	57 + 12 Ek Kont. + 1 Yatay Geçiş	70
İşletme Yönetimi İÖ	2019'da öğrenci almadı	-
<b>Toplam Öğrenci Sayısı</b>		<b>141</b>

**Tablo 12. Öğrencilerin Derslere Devam Durumları**

Derslere Sürekli Devam Eden Ortalama Öğrenci Sayısı	
İşletme Yönetimi Örgün	50 - 65 Öğrenci
İşletme Yönetimi İÖ	5 - 10 Öğrenci (2017 girişli)
İşletme Yönetimi Örgün	Covid-19 Nedeniyle Sağlıklı Veri Toplanamamıştır
İşletme Yönetimi İÖ	
<b>Genel Ortalama</b>	<b>55 - 75 Öğrenci</b>

**Tablo 13. Son 2 Yıla Ait Merkezi Yerleştirme Sınavı Puanlarımız**

Yönetim ve Organizasyon Bölümü	Taban	Tavan
İşletme Yönetimi (Örgün) 2018 YKS - TYT	<b>203,41337</b>	259,41668
İşletme Yönetimi (İkinci Öğretim)	-	-
İşletme Yönetimi (Örgün) 2019 YKS - TYT	<b>201,80690</b>	261,23567 ??
İşletme Yönetimi (İkinci Öğretim)	-	-

Ayrıca programımızın son 10 yıla ait taban puan verileri üniversitemiz öğrenci işleri daire başkanlığından takip edilmektedir. 2017 yılında 184 olan taban puanımız son iki yılda yaklaşık 20 puan yükseliş göstermiştir. Bunun programımıza artan talebin yanı sıra ÖSYM'nin sınav sisteminde yapılan değişikliklerle de bir ilişkisi olabilir.

## SONUÇ

### ÖRNEK UYGULAMA

#### KANIT

**Birim / Program Web Sitesi, 2018-2020 Birim (Biga MYO) Stratejik Eylem Planı, 2019 Biga MYO Kurum İç Değerlendirme Raporu, 2018-2022 Program Stratejik Eylem Planı, 2019 Birim ve Program Faaliyet Raporları.**

**Kanıt linkleri:** <https://ubys.comu.edu.tr/AIS/OutcomeBasedLearning/Home/Index?id=6389>  
<http://bigamy.comu.edu.tr/isletme-yonetimi.html>  
<http://bigamy.comu.edu.tr/kalite-guvencesi/stratejik-eylem-planı.html>  
<http://ogrenciisleri.comu.edu.tr/istatistikler/comu-son-10-yıla-ait-taban-puanlar.html>



## 1.2. Yatay ve Dikey Geçişler Çift Anadal ve Ders Sayma

**Yatay ve dikey geçişle öğrenci kabulü, çift ana dal, yan dal ve öğrenci değişimi uygulamaları ile başka kurumlarda ve/veya programlarda alınmış dersler ve kazanılmış kredilerin değerlendirilmesinde uygulanan politikalar ayrıntılı olarak tanımlanmış ve uygulanıyor olmalıdır.**

Tüm yatay geçişler, 24/4/2010 tarihli ve 27561 sayılı Resmî Gazete’de yayımlanan Yükseköğretim Kurumlarında Önlisans ve Lisans Düzeyindeki Programlar Arasında Geçiş, Çift Anadal, Yan Dal ile Kurumlar Arası Kredi Transferi Yapılması Esaslarına İlişkin Yönetmelik hükümlerine göre yapılır. ÇOMÜ’ye bağlı fakülte, yüksekokul ve bölümler arası yatay geçişler ise, Yükseköğretim Kurumlarında Önlisans ve Lisans Düzeyindeki Programlar Arasında Geçiş, Çift Anadal, Yan Dal ile Kurumlar Arası Kredi Transferi Yapılması Esaslarına İlişkin Yönetmelik ve Üniversite Senatosunca kabul edilen esaslara göre yapılmaktadır. Yatay geçiş yapan öğrencilerin öğrenim sürelerinin hesabında, öğrencilerin gelmiş olduğu kurumda geçirmiş olduğu süreler de hesaba katılır. Toplam süre, kanunla belirtilen süreyi aşamaz.

Diğer bir yükseköğretim kurumunda öğrenci iken, ÖSYM tarafından yapılan merkezi yerleştirme sınavı veya başarı duruma göre yatay geçiş ile İşletme Yönetimi Programına kayıt yaptırdığı takdirde daha önce kayıtlı buldukları yükseköğretim kurumunda CC ile başarılı oldukları dersler için, öğrenimine başladıkları ilk yarıyılın ilk haftasında öğrenci işlerine başvurarak, bu derslerin muafiyeti talebinde bulunabilirler. Meslek Yüksekokulumuz Müdürlüğü muafiyet talebinde bulunan öğrencinin, daha önce almış olduğu dersleri, ilgili program danışmanının görüşünü alarak hangi derslerden denklik nedeni ile geçmiş kabul edileceğini onaylar. Bu şekilde kaydı yapılan bir öğrenci, intibak ettirildiği yarıyıldan önceki yarıyla ait olan ve muaf olmadığı dersleri tamamlamak zorundadır. Öğrencilerin Üniversite dışındaki örgün öğretim programlarında daha önceden başardığı ve muaf olduğu ders/dersler ÇOMÜ Önlisans-Lisans Eğitim, Öğretim ve Sınav Yönetmeliğinin 22 nci maddesinde yer alan Sınavların Değerlendirilmesi ve Notların Değerlendirilmesine göre dönüştürülerek DNO ve GNO hesabına katılır. Bu süre azami süreden düşülür ve öğrenci programında derslerini bu kalan süre içerisinde tamamlar.

Herhangi bir yükseköğretim kurumundan mezun olan, kayıt sildiren, bir yükseköğretim kurumuna kayıtlı iken Ölçme, Seçme ve Yerleştirme Merkezi tarafından yapılan sınavlar sonucu veya özel yetenek sınavları sonucu üniversitemize kayıt yaptıran ve muafiyet talebinde bulunanların, ilgili yönetim kurullarınca değerlendirilmesi yapılır ve muafiyet talebi uygun görülen öğrencilerin muaf tutulduğu derslerinin başarı notları, bu Yönetmeliğin 22 nci maddesindeki başarı notuna dönüştürülür. Bunun sonucunda genel not ortalaması 2.00 ve üzerinde olan öğrencilerden üst yarıyıldan ders almak isteyenlerin, bulunduğu yarıyıldan muaf tutulduğu derslerin toplam kredisinin programdaki o yarıyılın toplam kredisinin en az yarısı olması halinde; intibak ettirildiği yarıyıl ve önceki yarıyıldarda almadığı ve başarısız olduğu dersler ile birlikte bir üst yarıyıldan ders alabilmeleri konusunda meslek yüksekokulu yönetim kurulumuz yetkilidir. Muafiyet kararının alındığı yarıyıldan başvurması halinde, muaf olduğu dersi/dersleri almak isteyen öğrenci tekrar alabilir.

Öğrencinin üst yarıyıldan ders almış olması üst yarıyıldan olduğu anlamına gelmez. Müfredatta zorunlu olan dersler için muafiyet sınavları, her dönemin başında İngilizce I ve II dersleri için de yapılmaktadır. Söz konusu sınavlardan geçer not alan öğrenciler müfredattaki ilgili dersten muaf olmakta ve notları öğrencilerin transkriptlerine işlenmektedir. Mezun olan öğrenciler Dikey Geçiş Sınavına (DGS) girerek veya sınavsız aşağıda belirtilen lisans bölümlerine devam edebilmektedirler. Bankacılık, Bankacılık ve Finans, Bankacılık ve Finansman, Çalışma Ekonomisi ve Endüstri İlişkileri, İşletme, İşletme ve Bilgi Yönetimi, İşletme Enformatiği, İşletme Öğretmenliği, İşletme Ekonomisi, Sağlık Kurumları İşletmeciliği, Sermaye Piyasası, Sigortacılık, Sigortacılık ve Risk Yönetimi, Uluslararası Finans, Uluslararası İşletmecilik, Uluslararası Ticaret, Uluslararası Ticaret ve Finansman, Uluslararası Ticaret ve İşletmecilik, Yönetim Bilişim Sistemleri. Ayrıca öğrencilerimiz lisans öğrenimlerini son yıllarda gelişen teknolojik yenilikler bağlamında “uzaktan eğitim” yoluyla sürdürebilmektedirler. Benzer şekilde öğrencilerimiz Açık Öğretim Fakültesi (AÖF) ilgili bölümlerinde lisans eğitimlerini tamamlama olanağına da sahiptirler. Bu yatay ve dikey geçiş uygulamaların dışında programımızda aktif biçimde uygulanan çift anadal, yan dal ve öğrenci değişim uygulamaları henüz bulunmamaktadır.

## SONUÇ

### ÖRNEK UYGULAMA KANIT

**Birim / Program Web Sitesi, 2018-2020 Birim (Biga MYO) Stratejik Eylem Planı, 2019 Biga MYO Kurum İç Değerlendirme Raporu, 2018-2022 Program Stratejik Eylem Planı, 2019 Birim ve Program Faaliyet Raporları.**

**Kanıt linkleri:** <https://ubys.comu.edu.tr/AIS/OutcomeBasedLearning/Home/Index?id=6389>  
<http://bigamy.comu.edu.tr/arsiv/duyurular/2020-2021-egitim-ogretim-yili-guz-yariyili-basari--r895.html>  
<http://bigamy.comu.edu.tr/isletme-yonetimi.html>  
<http://ogrenciisleri.comu.edu.tr/>

### 1.3. Öğrenci Değişimi

**Kurum ve/veya program tarafından başka kurumlarla yapılacak anlaşmalar ve kurulacak ortaklıklar ile öğrenci hareketliliğini teşvik edecek ve sağlayacak önlemler alınmalıdır.**

Programımızdaki öğrenciler, yabancı dil, mülakat, not ortalaması gibi istenen şartları yerine getirdikleri takdirde lisans eğitimlerinin belirli bir döneminde başka bir yükseköğretim kurumunda yurt içi (Farabi)ve yurt dışı (Erasmus) öğrenci programları ile eğitim görebilirler. Üniversitemizin ise bu konuda anlaşmalı olduğu üniversiteler bulunmaktadır. Bunlara Erasmus ve Dışilişkiler Koordinatörlüğü web sitemizden aktif olarak ulaşılmaktadır. Ayrıca Meslek Yüksekokulumuzda öğrenci değişim programlarıyla da ilgili bir koordinatörlük bulunmakta ve öğrencilerimiz aktif olarak buradan ve kendi program danışmanlarından destek almaktadır. Bu konuda öğrencilerimiz özellikle Erasmus’a başvuru yapmakta heveslidirler.

Erasmus programı, ise Avrupa'daki yükseköğretim kurumlarının birbirleri ile çok yönlü işbirliği yapmalarını teşvik etmeye yönelik Avrupa Birliği' nin bir eğitim programıdır. Yükseköğretim kurumlarının birbirleri ile ortak projeler üretilip hayata geçirmeleri, öğrenci, idari ve akademik personel eğitimi yapabilmeleri için hibe niteliğinde karşılıksız mali destek sağlamaktadır. Erasmus öğrenim hareketliliği, Yükseköğretim Kurumu öğrencilerinin bir akademik yıl içerisinde eğitimlerinin bir veya iki dönemini Avrupa Birliği üyesi bir ülkedeki anlaşmalı bir yükseköğretim kurumunda gerçekleştirmesi olarak tanımlanmaktadır. Değişimin gerçekleşeceği akademik yıl birinci sınıfta okuyan lisans öğrencilerimiz Erasmus öğrenim hareketliliğine başvuruda bulunabilmekte, ancak değişim başladığında öğrencilerimizin 1. sınıf öğrencisi olmamaları gerekmektedir. Erasmus değişim programına başvurabilmesi için öğrencilerimizin yükseköğretim kurumu bünyesinde örgün eğitim kademelerinin herhangi birinde (birinci, ikinci veya üçüncü kademe) bir yükseköğretim programına kayıtlı, tam zamanlı öğrenci olması gerekmektedir. Program öğrencilerimizin kümülatif akademik not ortalamasının (GNO) en az 2.00/4.00 olması gerekmektedir. Başvuru dönemlerinde öğrencilerimiz başvurularını Üniversitemizin web sayfasında (<http://erasmus.comu.edu.tr/ogrenim-genel-bilgi.html>) yayınlanan link aracılığı ile yapmaktadırlar. Öğrencilerimizin başvuru yapabilmesi için bölümümüz ile Erasmus Üniversite Beyannamesi sahibi bir AB Yükseköğretim Kurumu arasında ilgili akademik yılda (örn. 2019-2020 Eğitim-Öğretim Yılı için) geçerli olan bir Erasmus İkili Anlaşması olması gerekmektedir.

Ayrıca öğrencilerimiz Fulbrighth değişim programına da başvuru yapabilmektedirler. Daha önce öğrencilerimiz Erasmus ve Fulbrighth gibi değişim programlarına başvurmuşlarsa da yabancı dil nedeniyle yeterince başarılı olamadıklarından kabul görmemişlerdir. Programımıza özel Erasmus programı kapsamında üniversitemizin anlaşmalı olduğu yabancı yükseköğretim kurumları dışında önlisans düzeyinde ikili anlaşma yaptığımız bir üniversite ise henüz bulunmamaktadır.

## SONUÇ

**ÖRNEK UYGULAMA (Öğrencilerimiz yeterli yabancı dil seviyesine sahip olmadıkları için değişim programlarına çok ilgi göstermediğinden bu durum MYO'lara göre her ne kadar normal kabul edilse de fakültelerde değişim programlarından faydalanma talebi öğrencilerin yabancı dil seviyelerinden dolayı daha fazla olduğu için birim ve bölüm bazında daha fazla ikili anlaşmalar olmasını gerektirmektedir. Eğer biriminizde yeterli düzeyde ikili anlaşma bulunmuyorsa henüz olgunlaşmamış uygulama olarak bu durumu belirtmeniz daha uygun olacaktır!)**

### KANIT

**Birim / Program Web Sitesi, 2018-2020 Birim (Biga MYO) Stratejik Eylem Planı, 2019 Biga MYO Kurum İç Değerlendirme Raporu, 2018-2022 Program Stratejik Eylem Planı, 2019 Birim ve Program Faaliyet Raporları.**

**Kanıt linkleri:** <http://erasmus.comu.edu.tr/anlasma-listesi-aktif.html>  
<https://ubys.comu.edu.tr/AIS/OutcomeBasedLearning/Home/Index?id=6389>  
<http://bigamy.comu.edu.tr/isletme-yonetimi.html>  
<http://ogrenciisleri.comu.edu.tr/>

#### 1.4. Danışmanlık ve İzleme

Öğrencileri ders ve kariyer planlaması konularında yönlendirecek danışmanlık hizmeti verilmelidir.

Danışmanlar, öğrencilerin staj yeri kabul onay, staj değerlendirme ve sözlü sınav komisyonu oluşturma, kayıt yenileme, ders ekleme bırakma işlemlerine onay vermekle ve öğrencilerin kayıtlı oldukları programı izlemelerinde; eğitim-öğretim çalışmaları ve üniversite yaşamıyla ilgili sorunlarının çözümünde rehberlik yapmakla görevlidirler. Program öğrencilerin başarısını takip etme, danışmanlık hizmeti verme, niteliklerini geliştirme ve izleme sorumluluğunu yüklenmiştir. Öğrenci başarısının değerlendirilmesi ve izlenmesi öğretimde amaçlanan hedeflere ulaşılmasının bir göstergesi olarak kabul edilmektedir. Başarı, bireysel sınav notu ve sınıf bazında genel ortalamaların izlenmesi ile değerlendirilmektedir. Aynı zamanda danışman öğretim elemanı öğrencileri birinci sınıftan itibaren her konuda bilgilendirmek, yönlendirmek ve takip etmek durumundadır. Meslek Yüksekokulumuzda tüm bölüm başkanlıklarına bağlı programların program danışmanı öğretim elemanları bulunmaktadır. Program danışmanı olan öğretim elemanları ise öğrencilerin sadece staj, kayıt yenileme, ders kayıt veya ders danışmanlık işlemleriyle değil aynı zamanda onlarla dostona ilişkiler içerisine girerek tıpkı bir mentor veya koç gibi öğrenciler yönlendirilmeye çalışılmakta ve destek görmektedirler. Bunun yanı sıra Meslek Yüksekokulumuzdaki tüm öğretim elemanları öğrencilerle yakın ilişkiler içerisinde olup onları yönlendirmektedir. Öğretim elemanlarıyla bu şekilde rahat iletişim kurup destek görmek de öğrencilerimizin motivasyonunu arttırmakta ve memnuniyet düzeylerini ciddi oranda etkilemektedir.

#### SONUÇ

##### ÖRNEK UYGULAMA

##### KANIT

**Birim / Program Web Sitesi, Haberler, Aktiviteler, 2019 Birim ve Program Faaliyet**

##### Raporları.

**Kanıt linkleri:** <http://bigamy.comu.edu.tr/ogrenci/akademik-danisman-listesi.html>  
<http://bigamy.comu.edu.tr/arsiv/etkinlikler>  
<http://bigamy.comu.edu.tr/arsiv/haberler>  
<http://bigamy.comu.edu.tr/arsiv/haberler/1sinif-ogrencilerimize-yonelik-2019-2020-akademik--r793.html>  
<http://bigamy.comu.edu.tr/arsiv/etkinlikler/isletme-yonetimi-1-sinif-ogrencilerine-hosgeldin-e-r795.html>  
<http://bigamy.comu.edu.tr/arsiv/etkinlikler/isletme-yonetimi-programi-2-sinif-ogrencilerine-yo-r803.html>  
<http://bigamy.comu.edu.tr/arsiv/haberler/1-kultur-ve-kariyer-gunlerimiz-sona-erdi-r753.html>  
<http://bigamy.comu.edu.tr/ogrenci/staj-islemleri-ve-dosyalari.html>  
<http://ogrenciisleri.comu.edu.tr/basvuru-ve-kayitlar/kayit-yenilemelerle-ilgili-bilgiler/kayit-yenilemelerle-ilgili-bilgiler.html>  
<http://bigamy.comu.edu.tr/ogrenci/oryantasyon.html>  
<http://bigamy.comu.edu.tr/kalite-guvencesi/ic-kontrol.html>  
<http://bigamy.comu.edu.tr/gorev-tanimlari.html>

### 1.5. Başarı Değerlendirmesi

**Öğrencilerin program kapsamındaki tüm dersler ve diğer etkinliklerdeki başarıları şeffaf, adil ve tutarlı yöntemlerle ölçülmeli ve değerlendirilmelidir.**

Üniversitemizde; ara sınav, ara sınav mazeret sınavı, yarıyıl sonu sınavı ve bütünleme sınavları yapılır. Ayrıca öğrencilerimizin talep de bulunduğu ilgili bazı dersler için yaz okulu da açılabilir. Yanı sıra öğrencilerimizin iş yükü ve performansı Bologna sistemine göre AKTS Bilgi Paketinde ve UBYS Öğrenci Bilgi Sisteminde aktif biçimde takip edilmekte, sınav yükleri ağırlıklarına göre değiştirilebilmektedir. Sınavlarımız;

**a) Ara Sınavlar / Vizeler:** her ders için en az bir kez yapılır. Ara sınav programı; her yarıyılın ilk dört haftası içinde derslerden sorumlu öğretim elemanlarının görüşü alınarak yönetim tarafından organize edilir ve tarihler buna göre ilan edilir. Ara sınav notları dönem sonu sınavlarından en az iki hafta önce ilan edilmektedir.

**b) Yarıyıl Sonu / Final Sınavları:** En az ondört haftalık eğitim-öğretim döneminden sonraki iki hafta içerisinde yapılır. Her ders için yarıyıl sonu sınavı yapılır. Yarıyıl sonu sınavına katılmayan öğrenciler o dersten başarısız sayılır ve başarı notu olarak FF verilir. Yarıyıl sonu sınavları ile ilgili takvim, birimlerin önerileri alınarak Üniversite Senatosu tarafından belirlenir. Yarıyıl sonu sınav programları, dekanlık ve yükseköğretim müdürlükleri tarafından hazırlanır ve sınavlardan en az iki hafta önce ilan edilir. Yarıyıl sonu sınavı için mazeret sınavı açılmaz.

**c) Mazeret Sınavları:** Haklı ve geçerli nedenlere dayalı mazereti dolayısıyla ara sınava katılmayan ve sınavdan sonraki bir hafta içerisinde durumunu belgeleyen öğrencilerin mazeretlerinin ilgili yönetim kurullarınca kabul edilmesi halinde, öğrencinin katılmadığı ara sınavlar o yarıyıl içinde öğretim elemanının belirlediği tarihte yazılı olarak yapılır. Mazeret sınavlarına herhangi bir nedenle girmeyen öğrencilere, tekrar mazeret sınavı açılmaz.

**d) Bütünleme sınavları:** Dönem sonu sınavları sonucunda başarısız olanlar başarısız oldukları derslerin bütünleme sınavlarına girebilirler. Bütünleme sınavına girmeyenler başarısız sayılırlar ve bu öğrencilere ayrıca bir sınav açılmaz. Bütünleme sınavları dönem sonu sınavlarının bitiminden itibaren üçüncü haftada yapılır. Bütünleme sınavları için mazeret sınavı açılmaz.

Bunların dışında başarılı olamayan öğrencilerimiz 3 farklı sınav hakkı daha bulunmaktadır:

**a) Tek Ders Sınavı:** Dört yarıyılı tamamlayarak mezun olma durumuna gelen ancak yalnızca bir dersi veremeyen veya tüm dersleri verip GNO'su 2.00 olmayan öğrencilerin yararlandığı sınavdır.

**b) Üç Ders Sınavı:** Bir, iki veya üç dersten girilen 2010 ve öncesi girişli öğrencilerin yararlandığı sınavdır.

**c) Ek Sınavlar:** Azami öğrenim süresi (8 Yarıyıl- 4 Yıl) sonunda mezun olma durumundaki öğrencilerimize, başarısız oldukları (FF-FD-YS harf notlu) bütün dersler için iki ek sınav hakkı tanınır.

Bu sınavlar sonunda, mezun olabilmesi için başarması gereken toplam ders sayısını, beşe indiremeyen öğrencilerin üniversite ile ilişkileri kesilir. Genel olarak tüm sınav sonuçları onbeş gün içerisinde dersin ilgili öğretim elemanı tarafından Çanakkale Onsekiz Mart Üniversitesi Öğrenci Bilgi Sistemi internet sayfasında ilan edilir. Sınav sonuçlarının açıklanmasından itibaren sınav belgeleri üç yıl süreli saklanır. Derslerde devamsızlık sınırını aşan öğrenciler, o derse devam etmemiş sayılırlar, sınavlara alınmazlar ve o dersten başarısız kabul edilirler. Öğrenciler, ilgili kurullarca kabul edilen sağlık raporlarının kapsadığı süreler içinde de devamsız sayılırlar. Ara sınav ve dönem içi etkinliklerden alınan notların ortalamasının % 40'ı, yarıyıl sonu veya bütünleme sınav notunun % 60 katkısı alınarak ilgili öğretim elemanı tarafından belirlenir ve öğretimin ilk iki haftasında öğrencilere bildirilir. Dersin öğretim elemanı tarafından, her ders için öğrencilerin aldıkları başarı notları 100 puan üzerinden ele alınarak başarı notu değerlendirme tablosuna uygun olarak dersin yarıyıl sonu başarı notu harfli ve katsayılı not biçiminde, aşağıdaki tablodaki gibi takdir edilir:

90-100 Puan - AA (Katsayı 4.0, AKTS notu A)

85-89 Puan - BA (Katsayı 3.5, AKTS notu B)

80-84 Puan - BB (Katsayı 3.0, AKTS notu B)

70-79 Puan - CB (Katsayı 2.5, AKTS notu C)

60-69 Puan - CC (Katsayı 2.0, AKTS notu C)

55-59 Puan - DC (Katsayı 1.5, AKTS notu D)

50-54 Puan - DD (Katsayı 1.0, AKTS notu E)

40-49 Puan - FD (Katsayı 0.5, AKTS notu F)

0-39 Puan - FF (Katsayı 0, AKTS notu FX)

Yeterli - YE (Katsayı -, AKTS notu S)

Yetersiz - YS (Katsayı -, AKTS notu U)

Devamsız - DS (Katsayı 0(Kredili dersler için), AKTS notu NA)

Buna göre öğrenci;

- a) (AA), (BA), (BB), (CB) veya (CC) notlarından birini almış ise o dersi başarmış sayılır.
- b) (DC) veya (DD) notlarından birini almış ise o dersi "koşullu" başarmış sayılır.
- c) (FD) ve (FF) notlarından birini almış ise o dersi başaramamış sayılır.
- d) Kredisiz olan dersler ile stajların devamsızlık ve başarı değerlendirmelerinde; (YE) yeterli, (YS) yetersiz, (DS) devamsız sayılır.
- e) Girmeye hak etmediği bir sınava girmesi sonucunda aldığı not iptal edilir.

2547 sayılı Kanununun 5 inci maddesinin birinci fıkrasının (1) bendinde belirtilen ortak zorunlu derslerinden alınan (YE) ve (YS) notları ile kredisiz dersler için (DS) notları ağırlıklı not ortalamasının hesabında dikkate alınmazlar; ancak kredili derslerde (DS)'nin karşılığı 0.00 sayılır. Bir dersten başarılı sayılabilmek için diğer şartlara ek olarak o dersin yarıyıl sonu veya bütünleme sınavından en az 50 puan almak gerekir, alamayanlar not ortalaması ne olursa olsun başarısız (FD ve altı) sayılır.

Böylelikle öğrencilerimizin başarı durumları, üniversitemiz sınav yönetmeliğinin 22. maddesine göre derslerden almış oldukları notlar ve derslerin kredileri ile hesaplanan “Yarıyıl/Dönem Not Ortalaması (DNO)” ve “Genel Not Ortalaması (GNO)” değerleriyle izlenmiş olur. DNO bir yarıyıldan aldıkları derslerin her birinin kredisi ile bu derslerden alınan notların çarpımları toplamının aynı derslerin kredi toplamına bölünmesi, GNO ise tüm yarıyıllarda aldıkları derslerin her birinin kredisi ile bu derslerden alınan notların çarpımları toplamının tüm derslerin kredi toplamına bölünmesi ile elde edilir. 27/09/2016 tarihli ve 29840 sayılı Resmi Gazete’de yayınlanan yeni Çanakkale Onsekiz Mart Üniversitesi Önlisans-Lisans Eğitim Öğretim Ve Sınav Yönetmeliği uyarınca 2014 ve sonrası kayıtlı öğrenciler için şu hüküm uygulanır: “(DC) veya (DD) notlarından birini almış ve GNO’su 2.00 ve üzeri ise koşullu başarılı sayılır; (DC) veya (DD) notlarından birini almış ve GNO’su 2.00’in altında ise koşullu başarısız sayılır.”

## SONUÇ

### ÖRNEK UYGULAMA

#### KANIT

**Birim / Program Web Sitesi, Haberler, Duyurular, 2019 Birim ve Program Faaliyet Raporları, Yönetmelik ve Yönergeler.**

**Kanıt linkleri:** <http://bigamyo.comu.edu.tr/ogrenci/sinavlar.html>  
<http://ogrenciisleri.comu.edu.tr/mevzuat.html>  
<http://bigamyo.comu.edu.tr/gorev-tanimlari.html>  
<http://bigamyo.comu.edu.tr/kalite-guvencesi/ic-kontrol.html>

### 1.6. Programdan Mezuniyet Koşulları

**Öğrencilerin mezuniyetlerine karar verebilmek için, programın gerektirdiği tüm koşulların yerine getirildiğini belirleyecek güvenilir yöntemler geliştirilmiş ve uygulanıyor olmalıdır.**

Meslek yüksekokulumuzda ilgili bölüm başkanlıklarından oluşan mezuniyet kriterleri belirleme ve mezuniyet komisyonu bulunmaktadır. Bir öğrencinin öğrenimini başarı ile bitirerek İşletme Yönetimi programından önlisans derecesi elde edebilmesi için programda alması gereken zorunlu ve seçimli derslerin (120 AKS karşılığı) tümünden başarılı olması ve kredisiz ders notlarının (YE) olması zorunludur. Ayrıca her öğrenci 30 günlük stajını tamamlamak zorundadır. GNO’su 2.00 ve üzerinde olan öğrenciler koşullu başarılı derslerden de başarılı kabul edilirler. Mezun olabilmek için öğrenciler 120 AKS kredisini mutlaka tamamlamalıdır. Bir öğrencinin GNO’su aynı zamanda mezuniyet not ortalamasıdır. Ayrıca;

a) Bir öğretim yılı boyunca tüm dersleri almak, devam koşulunu yerine getirmek, tüm derslerde en az (CC) almak ve herhangi bir disiplin cezası almamış olmak şartıyla genel not ortalamasına (GNO) göre kayıtlı bulunduğu programın/bölümün her sınıfının birinci, ikinci ve üçüncüsü onur öğrencileri olarak kabul edilir ve bu öğrenciler ilgili Dekanlıkça/Müdürlükçe öğretim yılı sonunda teşekkür belgesi ile ödüllendirilir.

b) Normal öğrenim süresi içerisinde tüm dersleri almak, devam koşulunu yerine getirmek, tüm derslerde en az (CC) almak ve herhangi bir disiplin cezası almamış olmak şartıyla GNO'na göre kayıtlı bulunduğu okulunu birinci olarak bitiren öğrenciler fakülte/yüksekokul/meslek yüksekokulu yüksek onur öğrencisi kabul edilir ve bu öğrenciler Rektörlükçe fakülte/yüksekokul/meslek yüksekokulu yüksek onur öğrencisi takdir belgesi ile ödüllendirilir.

c) Normal öğrenim süresi içerisinde tüm dersleri almak, devam koşulunu yerine getirmek, tüm derslerde en az (CC) almak ve herhangi bir disiplin cezası almamış olmak şartıyla GNO'na göre Çanakkale Onsekiz Mart Üniversitesini birinci olarak bitiren öğrenci/öğrenciler Çanakkale Onsekiz Mart Üniversitesi yüksek onur öğrencisi kabul edilir ve bu öğrenci/öğrenciler Rektörlükçe Çanakkale Onsekiz Mart Üniversitesi yüksek onur öğrencisi takdir belgesi ile ödüllendirilir.

## SONUÇ

### ÖRNEK UYGULAMA

#### KANIT

**Birim / Program Web Sitesi, Haberler, Duyurular, 2019 Birim ve Program Faaliyet Raporları, Yönetmelik ve Yönergeler.**

**Kanit linkleri:** <http://bigamy.comu.edu.tr/mezuniyet-kriterleri-belirleme-ve-mezuniyet-komisy.html>

<http://ogrencisleri.comu.edu.tr/mevzuat.html>

<http://bigamy.comu.edu.tr/ogrenci/sinavlar.html>

<http://bigamy.comu.edu.tr/gorev-tanimlari.html>

<http://bigamy.comu.edu.tr/kalite-guvencesi/ic-kontrol.html>

## 2. PROGRAM EĞİTİM AMAÇLARI

### 2.1. Tanımlanan Program Eğitim Amaçları

**Değerlendirilecek her program için program eğitim amaçları tanımlanmış olmalıdır.**

Programımız eğitim programlarında üniversitemizin ve meslek yüksekokulumuzun kurumsal hedefleri ve önceliklerinin yanı sıra güncel yerel, bölgesel, ulusal ihtiyaçları ve hedefleri dikkate almaktadır. Bu kapsamda Yükseköğretim Yeterlilikler Çerçevesi önlisans eğitimi için gerekli yeterlilikleri de zaten tanımlamıştır. Mezunların bu yeterliliklere ne kadar sahip olduğu hakkında birim web sitemiz aracılığı ile ölçümler yapılmaktadır. Eğitim programının amaç ve hedefleri, öğrencilerin kazanması beklenen bilgi, beceri ve tutumları içerir ve mezundan beklenen yeterlik ve yetkinlikleri tanımlar bu da program çıktılarımızda aktif olarak gözlemlenebilir. Bu amaç ve hedefler, mesleksi ve toplumsal beklentileri karşılama yönünde tüm yetkinlikleri kapsamaktadır.



Bu yetkinlikler mezuniyet öncesi eğitime ayrılan süreye uygun ölçüde, işletme programının tüm yönlerini örneğin işletme, yönetim, pazarlama, finans, muhasebe, organizasyon insan kaynakları yönetimi ile ilgili bilgi ve beceriler yanı sıra sosyal bilimciye, işletmeciye yakışır tutum ve davranışın kazandırılması için davranış bilimleri, psikoloji ve insani bilimlerden de yararlanılmaktadır. Ayrıca her yarıyıl yapılan teknik gezi, seminer ve konferanslarla bu durum perçinlenmektedir. Programımıza ait kurumsal amaç ve hedefler ortaya konurken, tanımlanmış ulusal ve uluslararası işletme eğitimi amaç, hedef ya da çıktılarıyla karşılaştırılmış örnek programlar bir komisyon tarafından incelenerek 2018 yılında programda genel bir değişikliğe gidilmiştir. İşletme Yönetimi Programı; Endüstri 4.0'ın gerektirdiği çağdaş görgü ve bilgi düzeyine ulaşmak için özgün değerlere sahip, araştırmacı bir akademik kadro anlayışıyla çağdaş öğretim teknikleri kullanarak toplumsal değerlere saygılı inovatif girişimlere imza atacak nitelikli girişimciler ile sanayi, özel sektör, kamu ve STK'ların nitelikli ara eleman ihtiyacı için gerekli donanımına sahip kaliteli insan kaynağını yetiştirmeyi misyon edinmiştir. Bu çerçevede İşletme Yönetimi Programı'nın Amacı; kamu ve özel sektör işletme ve kuruluşlarının üretim ve hizmet faaliyetlerinin verimli bir şekilde yürütülmesinde çalışacak, çağdaş işletmecilik anlayışına uygun ve günümüz teknolojisi ile faaliyet gösteren, meslek elemanı özelliklerine sahip ara elemanlar yetiştirmektir. Programız bu kapsamda mezunlarının, nitelikli biçimde yetişmiş işgücü potansiyeli olarak, çalışacakları sektörle ilgili ulusal ve uluslararası platformda yaşanan güncel gelişmeleri takip eden, iletişim becerisi yüksek, özgüveni tam, girişimci ve yenilikçi uzmanlar olarak hizmet vermelerini hedeflemektedir. Programımız bu bağlamda özellikle istatistik, ekonomi, girişimcilik ve işletme yönetimi, inovasyon, araştırma- geliştirme, proje yönetimi, insna kaynakları yönetimi, halkla ilişkiler, örgütsel davranış ve örgüt psikolojisi başta olmak üzere ilgili tüm beşeri ve teknik alanlarda kendini yetiştirmeye hevesli;

- Ekip ve proje çalışmalarına yatkın;
- İnsan ilişkileri ve iletişime azami derecede önem veren;
- Girişimcilik ruhuna sahip;
- Bilgisayar bilen (azami Office ve SPSS programları düzeyinde);
- Yabancı dil öğrenmeye önem veren öğrenciler yetiştirmeyi amaç edinmektedir.

Bu çerçevede tüm mezunlarımız;

**a)** Üretim ve hizmet sektörlerinde, Kamu veya Özel Kurum ve kuruluşlarda görev alabilirler,

**b)** Program mezunları çoğunlukla; üretim, muhasebe, finans, bankacılık, sigortacılık, insan kaynakları, halkla ilişkiler, kurumsal iletişim, pazarlama, satış, lojistik vb. çalışma alanlarında istihdam edilebilirler,

**c)** Yaşam boyu öğrenme bilinciyle akademik gelişimlerine devam edebilirler.

## SONUÇ

## ÖRNEK UYGULAMA

## KANIT

**Birim / Program Web Sitesi, Haberler, Duyurular, Tanıtımlar, 2019 Birim ve Program Faaliyet Raporları, UBYS Eğitim Bilgi Sistemi.**

**Kanıt linkleri:** <https://ubys.comu.edu.tr/AIS/OutcomeBasedLearning/Home/Index?id=6389>  
<http://bigamy.comu.edu.tr/isletme-yonetimi.html>  
<http://bigamy.comu.edu.tr/kalite-guvencesi/mezunlarimiz.html>  
<http://bigamy.comu.edu.tr/kalite-guvencesi/stratejik-eylem-plani.html>  
<http://bigamy.comu.edu.tr/kalite-guvencesi/ic-kontrol.html>

## 2.2. Program Amaçlarının Öğrencilerin Kariyer Hedeflerine Uygunluğu

**Bu amaçlar; programın mezunlarının yakın bir gelecekte erişmeleri istenen kariyer hedeflerini ve mesleki beklentileri tanımına uymalıdır.**

Program amaçlarına ulaşma kapsamında İşletme Yönetimi Programı'nın misyonu ve eğitim amaçları mezunların erişmeyi istedikleri kariyer hedefleri ve mesleki beklentileriyle uyumludur. Yeterli mesleki donanıma sahip, sürekli iyileşmeyi ve yaşam boyu öğrenmeyi ilke edinmiş, çağın gerektirdiği niteliklere sahip İşletme Yönetimi meslek elemanı yetiştirebilmek için programın özgörevi ile uyumlu amaçlar yukarıdaki bölümlerde de zaten detaylı olarak aktarılmıştır. Programın bu amaçları ve özgörevi tüm iç ve dış paydaşlarımızın görüşleri alınarak benimsenmiş ve bölgesel, ulusal ve küresel ölçekteki gelişmeler de dikkate alınarak gerekli zamanlarda tüm paydaşlarla istişare edilip güncellenmiştir. Tekrar edilecek olursa bu programın amacı kamu ve özel sektör işletme ve kuruluşlarının üretim ve hizmet faaliyetlerinin verimli bir şekilde yürütülmesinde çalışacak, çağdaş işletmecilik anlayışına uygun ve günümüz teknolojisi ile faaliyet gösteren, meslek elemanı özelliklerine sahip ara elemanlar yetiştirmektir. Programımız bu kapsamda mezunlarının, nitelikli biçimde yetişmiş işgücü potansiyeli olarak, çalışacakları sektörle ilgili ulusal ve uluslararası platformda yaşanan güncel gelişmeleri takip eden, iletişim becerisi yüksek, özgüveni tam, girişimci ve yenilikçi uzmanlar olarak hizmet vermelerini hedeflemektedir. Bu doğrultuda ise öğrencilere işletmelerin sahip oldukları para, insan gücü, bilgi ve teknolojiye en iyi biçimde yararlanmayı sağlayacak çalışma düzeninin planlanması için ofis bilgilerini arttırmaya yönelik teorik bilgiler verilmekte, uygulamalı derslerle de öğrenciler iş hayatına hazırlanmaktadır. Öğrencilerimize sürekli gelişen işletme ve yönetim alanında gerekli eğitim ve öğretimin verilmesini sağlamak amacıyla, ilgili sektörlerle işbirliği sonucu seminer, panel ve konferanslar düzenlenmekte ve işletme ziyaretlerine gidilmektedir. İşletme programından mezun olan öğrenciler başta yönetim olmak üzere kamu ve özel sektör işletmelerin tüm bölümlerinde (üretim, yönetim, halkla ilişkiler, kurumsal iletişim, insan kaynakları, muhasebe, finansman, bankacılık, sigortacılık, pazarlama, satış vb. alanlarda) çalışma olanaklarına sahiptirler. İşletme yönetimi programı mezunları kamu kurumlarında, özel işyerlerinde, sivil toplum kuruluşlarında veya yasal şartları sağladıktan sonra girişimci olarak kendi işyerlerini açıp çalışabilmektedirler. Programımızı başarıyla tamamlayan öğrenciler çeşitli sektörlerde faaliyet gösteren şirketlerin muhasebe, finansman, üretim, pazarlama, satış, insan kaynakları ve idari işler gibi farklı bölümlerinde iş imkanlarına sahip olabilmektedir.

Ayrıca mezunlarımız kendi işletmelerini kurma ve yönetme becerilerine de sahip olmaktadır. Mezun olan öğrenciler Dikey Geçiş Sınavına (DGS) girerek veya sınavsız aşağıda belirtilen lisans bölümlerine devam edebilmektedirler. Bankacılık, Bankacılık ve Finans, Bankacılık ve Finansman, Çalışma Ekonomisi ve Endüstri İlişkileri, İşletme, İşletme ve Bilgi Yönetimi, İşletme Enformatiği, İşletme Öğretmenliği, İşletme Ekonomisi, Sağlık Kurumları İşletmeciliği, Sermaye Piyasası, Sigortacılık, Sigortacılık ve Risk Yönetimi, Uluslararası Finans, Uluslararası İşletmecilik, Uluslararası Ticaret, Uluslararası Ticaret ve Finansman, Uluslar arası Ticaret ve İşletmecilik, Yönetim Bilişim Sistemleri. Ayrıca öğrencilerimiz lisans öğrenimlerini son yıllarda gelişen teknolojik yenilikler bağlamında “uzaktan eğitim” yoluyla sürdürebilmektedirler. Benzer şekilde öğrencilerimiz Açık Öğretim Fakültesi (AÖF) ilgili bölümlerinde lisans eğitimlerini tamamlama olanağına da sahiptirler.

## SONUÇ

### ÖRNEK UYGULAMA

#### KANIT

**Birim / Program Web Sitesi, Haberler, Duyurular, Tanıtımlar, 2019 Birim ve Program Faaliyet Raporları, UBYS Eğitim Bilgi Sistemi.**

**Kanıt linkleri:** <http://bigamy.comu.edu.tr/arsiv/haberler>  
<http://bigamy.comu.edu.tr/arsiv/etkinlikler/biga-myogrencileri-turkiye-inovasyon-haftasina-t-r405.html>  
<http://bigamy.comu.edu.tr/arsiv/haberler/isletme-yonetimi-programi-ogrencilerimiz-ombudsman-r721.html>  
<https://www.rehbercanakkale.com/gestas-genel-muduru-uslu-ogrencilere-tecrubelerini-aktardi/246/>  
<http://bigamy.comu.edu.tr/arsiv/haberler/ogr-gor-ergul-soylemezoglu-universitemiz-proje-koo-r834.html>  
<http://bigamy.comu.edu.tr/arsiv/haberler/ogr-gor-ergul-soylemezoglu-trakya-universiteler-bi-r833.html>  
<http://bigamy.comu.edu.tr/arsiv/haberler/biga-iskur-meslek-yuksekokulumuzda-stand-acti-r802.html>  
<https://ubys.comu.edu.tr/AIS/OutcomeBasedLearning/Home/Index?id=6389>  
<http://bigamy.comu.edu.tr/isletme-yonetimi.html>  
<http://bigamy.comu.edu.tr/kalite-guvencesi/mezunlarimiz.html>  
<http://bigamy.comu.edu.tr/kalite-guvencesi/stratejik-eylem-plani.html>  
<http://bigamy.comu.edu.tr/kalite-guvencesi/ic-kontrol.html>

### **2.3. Program Amaçlarının Kurum ve Birim Özgörevlerine Uygunluğu Kurumun, fakültenin ve bölümün özgörevleriyle uyumlu olmalıdır.**

Program amaçlarına ulaşma kapsamında İşletme Yönetimi Programı'nın misyonu ve eğitim amaçları Çanakkale Onsekiz Mart Üniversitesi ve Biga Meslek Yüksekokulu özgörevleriyle uyumludur. Bu uyum yukarıdaki bölümlerde olduğu gibi bu bölümde de açıkça aktarılmıştır.

**Üniversitemizin misyonu;** Eğitim ve öğretimde bilgili, donanımlı, kültürlü ve özgüveni yüksek bireyler yetiştirmeyi hedefleyen; bilimsel çalışmalarda uygulamaya dönük, proje odaklı ve çok disiplinli araştırmalar yapma anlayışını benimsemiş; paydaşlarıyla sürdürülebilir ilişkileri gözeten; bilgiyi, sevgiyi ve saygıyı Çanakkale'nin tarihi ve zengin dokusuyla harmanlayan; **kalite odaklı, yenilikçi ve girişimci bir üniversite olmaktadır.**

Üniversitemizin bu misyonuna karşılık Biga Meslek Yüksekokulu olarak biririmimiz bölgenin ihtiyaçları kapsamında uzmanlaştığımız alanlarda yenilikçi projelerle;

Eğitim kalitesini artırarak, ulusal ve uluslararası sorunlara duyarlı, aranan eleman yetiştirmeyi,

Bölgemizdeki mevcut sorunlara çözümler üretmek ve yeni ürün geliştirmeyi

Çanakale Onsekiz Mart Üniversitesi'nin dünya üniversitesi olma vizyonuna destek sağlamayı kendisine misyon edinmiştir. Bu kapsamda bağlı olduğumuz birimiz ise;

Bilimsel ve eğitsel tüm araçları etkin kullanarak, öğrencilerimize değer katan çözümler üretmek,

Eğitim ve öğretim faaliyetlerinde, Üniversitemizin imkanları ölçüsünde en iyi teknolojik verileri kullanarak eğitimin etkinliğini ve verimliliğini artırmak,

Meslek Yüksekokulumuz öğrencilerini Üniversitemizin en önemli paydaşı bilmek,

Öğrencilerin Üniversite yaşamına uyumunu hızlandırmak için oryantasyon programları da dahil, çeşitli iç etkinliklerde bulunmak,

Akademik ve idari kadroların öğrencilere karşı davranışlarına düzeyli ve memnuniyet oluşturacak standartlar getirmek ve bunları uygulamak,

Öğrencilere eğitimlerini tamamladıktan sonra da organize faaliyetlerde ihtiyaç duyacakları ve karşılanması mümkün yardımlarda bulunmak, onlarla ilişkiyi sürekli kılarak işbirliğini artırmak,

Öğrencilerin iş dünyasına kabul ettirilmeleri ve orada etkin olarak yerleşebilmeleri için destek çalışmaları gerçekleştirmek,

Çalışanlarımızın kariyer hedeflerini gerçekleştirmelerinde destek sağlamak,

Tüm bilimsel alanlarda teorik eğitimlerin uygulamalarla bütünleşmesine zemin hazırlayacak altyapı çalışmaları gerçekleştirmek,

Birimlerde ve bireylerde sürekli gelişim anlayışını egemen kılmak ve gerçekleştirmek,

Eğitim ve öğretim faaliyetlerinde yeni yöntem ve uygulamalarla diğer üniversitelerdeki eşdeğer birimlere önderlik etmek,

Öğretim elemanlarını ve öğrencileri bilimsel çalışmalarda etkin yöntemlerle motive ederek uluslar arası düzeyde ön plana çıkabilen eserler vermelerini sağlamak,

Bilimsel araştırmaların kapsam alanını genişletmek amacıyla, çalışmaların sadece ulusal değil, uluslar arası alanda da yapılabilmesi için gerekli tüm destekleri sağlamak ve farklı disiplinlerde ekipler oluşturulmasına öncülük etmek,

Üniversitenin tüm faaliyetlerini iç ve dış paydaşları en üst düzeyde mutlu etme anlayışı ve amacıyla gerçekleştirmek,

Hizmet ve eğitim seviyesinin yükseltilmesi için öneri sistemleri kurmak ve paydaşların önerilerini değerlendirmek,

Daha etkili ve verimli eğitim öğretim faaliyetlerinde bulunmak amacıyla kalite yönetim sistemimizi sürekli iyileştirmek,

İç paydaşlar arasındaki ilişkileri geliştirmek ve kurumsal bilinci geliştirerek yaygınlaştırmak,

Akademisyenlerin iç ve dış paydaşlarla ilişkilerini daha etkin ve verimli hale getirerek, iç ve dış çevrenin bilimsel bilinçten daha fazla yararlanmasına imkan hazırlamak,

Meslek Yüksekokulumuzun yöneticilerini, yönetici geliştirme programları düzenleyerek modern bir yöneticide bulunması gereken bilgilerle donatmak,

Yöneticilerin yönetsel faaliyetlerinde pozitif motivasyon esasına uymalarını sağlamak,

Yönetilenlere karşı tüm uygulamalarda yüksek performans ve başarı ölçütleri esas alınarak değerlendirmeler yapmak.

Yöneticilerin birbirleriyle dayanışma ve destek anlayışı içerisinde olmalarını sağlamak,

Yönetsel kadro değişimlerinde kurumsal faaliyetlerde zafiyete yol açmamak için bilgi ve deneyimin aktarılmasını sistemleştirmek,

Bölgenin sosyal, kültürel ve ekonomik problemlerine yönelik çözüm çalışmalarında bulunmak,

Bölgenin sanayi ve hizmet kuruluşlarıyla bölge kalkınmasına daha fazla katkıda bulunacak işbirlikleri gerçekleştirmek,

Üniversite-Sanayi işbirliğini etkin bir şekilde gerçekleştirirken kapsam alanını tüm bölgeyi içine alacak şekilde genişletmek,

Günümüz teknolojisine uygun, kamu ve özel sektör işletmelerine ve sanayinin beklentilerine cevap verecek yeterlilik ve çeşitlilikte bilgi donanımına sahip nitelikli ara elemanlar yetiştirmek,

Bölgesel ihtiyaçlara göre araştırma projeleri geliştirilerek, bölgemize değer katmayı başlıca amaç ve hedefleri arasına koymuştur.

Biga Meslek Yüksekokulu yönetimine bağlı olarak aktif görev yapan Yönetim ve Organizasyon Bölümüne bağlı programımızdaki tüm öğretim elemanlarımız da bu ölgörevlere uygun biçimde hareket etmektedirler. Zira programımız da bu kapsamda kendi ölgörevlerini belirleyerek kendi kadrosunda bulunan öğretim elemanlarıyla bu ölgörevleri içselleştirmiş biçimde aktif olarak uygulamaktadır.

**Bu çerçevede Biga Meslek Yüksekokulu'na bağlı İşletme Yönetimi Programı'nın misyonu** ise endüstri 4.0'ın gerektirdiği çağdaş görgü ve bilgi düzeyine ulaşmak için ölgün değerlere sahip, araştırmacı bir akademik kadro anlayışıyla çağdaş öğretim teknikleri kullanarak toplumsal değerlere saygılı inovatif girişimlere imza atacak nitelikli girişimciler ile sanayi, özel sektör, kamu ve STK'ların nitelikli ara eleman ihtiyacı için gerekli donanıma sahip kaliteli insan kaynağını yetiştirmektir. Programımız bu çerçevede;

- Eğitim, öğretim ve araştırma kalitesi ile Türkiye'de tercih edilen;
- Teknolojik gelişmelere duyarlı, toplumun ve sektör temsilcilerinin beklentilerine uygun İnsan kaynağı yetiştiren;
- Uluslararası akademik çevrede bölümümüzü en etkin şekilde temsil eden;
- Öğretim elemanları ile sonuç odaklı bir eğitim profili oluşturan;
- Katılımcı, kendine güvenen bireyler yetiştiren;

- Uluslararası değerlere saygılı, post modern yönetim ilkelerini ve toplam kalite anlayışını benimsemiş, kendini sürekli yenileyen bir program olmak öz görevlerini içselleştirmiştir.

Programımızın amacı kamu ve özel sektör işletme ve kuruluşlarının üretim ve hizmet faaliyetlerinin verimli bir şekilde yürütülmesinde çalışacak, çağdaş işletmecilik anlayışına uygun ve günümüz teknolojisi ile faaliyet gösteren, meslek elemanı özelliklerine sahip ara elemanlar yetiştirmektir. Bu doğrultuda öğrencilere işletmelerin sahip oldukları para, insan gücü, bilgi ve teknolojiye en iyi biçimde yararlanmayı sağlayacak çalışma düzeninin planlanması için ofis bilgilerini arttırmaya yönelik teorik bilgiler verilmekte, uygulamalı derslerle de öğrenciler iş hayatına hazırlanmaktadır. Özellikle istatistik, ekonomi, girişimcilik ve işletme yönetimi, inovasyon, araştırma- geliştirme, proje yönetimi, insana kaynakları yönetimi, halkla ilişkiler, örgütsel davranış ve örgüt psikolojisi başta olmak üzere ilgili tüm beşeri ve teknik alanlarda kendini yetiştirmeye hevesli;

- Ekip ve proje çalışmalarına yatkın;
- İnsan ilişkileri ve iletişime azami derecede önem veren;
- Girişimcilik ruhuna sahip;
- Bilgisayar bilen (azami Office ve SPSS programları düzeyinde);
- Yabancı dil öğrenmeye önem veren öğrenciler yetiştirmeyi amaç edinmektedir.

Programımız bu kapsamda mezunlarının, nitelikli biçimde yetişmiş işgücü potansiyeli olarak, çalışacakları sektörle ilgili ulusal ve uluslararası platformda yaşanan güncel gelişmeleri takip eden, iletişim becerisi yüksek, özgüveni tam, girişimci ve yenilikçi uzmanlar olarak hizmet vermelerini hedeflemektedir.

Görüldüğü gibi, programımızın öz görevleri birim ve kurum öz görevleriyle tüm yönleriyle uyumludur. Hatta birimizin öz görevlerinin bir çoğunu karşılamaktadır. Eğitim amaçlarının yapılandırılmasında birimin ve kurumun öz görevleri göz önüne alınmış, tüm paydaşlarla farklı zamanlarda yapılan toplantılarda dile getirilen, çeşitli anketlerde yansıtılan değerlendirmeler tartışılarak bu amaçlar sürekli gelişim çalışmaları çerçevesinde güncellenmiştir. Tüm bunlara yönelik haberlerin linkleri de ayrıca kanıt olarak eklenmiştir.

## SONUÇ

### ÖRNEK UYGULAMA

#### KANIT

**Kurum / Birim / Program Web Sitesi, Haberler, Duyurular, Tanıtımlar, 2019 Birim ve Program Faaliyet Raporları.**

**Kanıt linkleri:** <https://www.comu.edu.tr/misyon-vizyon>  
<http://bigamyo.comu.edu.tr/meslek-yuksekokulumuz/misyon-vizyon.html>  
<http://bigamyo.comu.edu.tr/meslek-yuksekokulumuz/amaclar-ve-hedefler.html>  
<http://bigamyo.comu.edu.tr/isletme-yonetimi.html>  
<http://bigamyo.comu.edu.tr/arsiv/haberler>  
<http://bigamyo.comu.edu.tr/kalite-guvencesi/stratejik-eylem-plani.html>

<http://bigamy.comu.edu.tr/kalite-guvencesi/ic-kontrol.html>  
<https://ubys.comu.edu.tr/AIS/OutcomeBasedLearning/Home/Index?id=6389>  
<http://bigamy.comu.edu.tr/kalite-guvencesi/mezunlarimiz.html>  
<http://bigamy.comu.edu.tr/arsiv/haberler/biga-meslek-yuksekokulu-isyeri-mesleki-uygulamalar-r788.html>  
<http://bigamy.comu.edu.tr/arsiv/haberler/meslek-yuksekokulumuz-2019-2020-guz-yariyili-akade-r785.html>  
<http://bigamy.comu.edu.tr/arsiv/etkinlikler/biga-myogrencileri-turkiye-inovasyon-haftasina-t-r405.html>  
<http://bigamy.comu.edu.tr/arsiv/haberler/isletme-yonetimi-programi-ogrencilerimiz-ombudsman-r721.html>  
<https://www.rehbercanakkale.com/gestas-genel-muduru-uslu-ogrencilere-tecrubelerini-aktardi/246/>  
<http://bigamy.comu.edu.tr/arsiv/haberler/ogr-gor-ergul-soylemezoglu-universitemiz-proje-koo-r834.html>  
<http://bigamy.comu.edu.tr/arsiv/haberler/ogr-gor-ergul-soylemezoglu-trakya-universiteler-bi-r833.html>  
<http://bigamy.comu.edu.tr/arsiv/haberler/biga-iskur-meslek-yuksekokulumuzda-stand-acti-r802.html>

#### **2.4. Program Amaçlarının Paydaşlar Dahil Edilerek Belirlenmesi**

##### **Programın çeşitli iç ve dış paydaşlarını sürece dahil ederek belirlenmelidir.**

Yeterli mesleki donanıma sahip, sürekli iyileşmeyi ve yaşam boyu öğrenmeyi ilke edinmiş, çağın gerektirdiği niteliklere sahip İşletme Yönetimi meslek elemanı yetiştirebilmek için programın özgörevi ile uyumlu amaçlar yukarıdaki bölümlerde de zaten detaylı olarak aktarılmıştır. Programımızın gelişebilmesi, eğitim kalitesini artırabilmesi, çağdaş ve modern eğitim teknolojileri ile donatılabilmesi ancak tüm paydaşlarının desteği ile mümkün olabilecektir. Bu amaçla paydaşları belirleyerek onların durumlarını da dikkate alacak şekilde stratejilerini belirlemiştir. Bunların başlıcaları üniversitemiz ve Biga MYO'nun ikili işbirliği ve protokolleri içerisinde bulunan kurumlardır. Bu kapsamda paydaşlarımızın başlıcaları şu şekilde sıralanabilir:

- Valilik, Kaymakamlık ve diğer resmî kuruluşlar,
- Yüksek Öğretim Kurulu,
- Üniversitelerarası Kurul,
- Ulusal ve Uluslararası Eğitim ve Araştırma Kurumları,
- Özel Sektör Kuruluşları (Doğtaş, İÇDAŞ, Dardanel vb.),
- Sivil Toplum Kuruluşları,
- Bankalar (Ziraat Bankası),
- İstanbul İl Sağlık Müdürlüğü,
- Akademik personelimiz ve aileleri,
- İdarî personelimiz ve aileleri,
- Öğrencilerimiz ve aileleri,
- Mezunlarımız.

Program amaçlarına ulaşma kapsamında İşletme Yönetimi Programı'nın misyonu ve eğitim amaçları programımızın tüm iç ve dış paydaşlarının görüşü alınarak belirlenmiş ve içselleştirilip gerekli görüldüğünde bölgesel, ulusal ve küresel ölçekteki gelişmeler de dikkate alınarak gerekli zamanlarda çağın gerekliliklerine göre yeniden tüm paydaşların fikirleri alınarak güncellenmektedir.

Bu kapsamda iç ve dış paydaş danışma kurulları oluşturulmuştur. Program özgöğrevi, amaçları, hedefleri ve öğretim planı belirlenirken program danışmanı ilgili bölüm başkanını, birim yöneticisini, programdaki öğretim elemanlarını ve program öğrencilerini toplantıya çağırarak öncelikle iç paydaşların görüşlerinin alındığı bir toplantı organize etmiştir. Ardından dış paydaşlarla gerçekleştirilen toplantılar ve endüstriden gelen talepler doğrultusunda program özgörevi ve amaçları ilgili birim ve kuruma uygun biçimde güncellenmiştir. Bu çerçevede gerek mevcut önlisans öğrencilerimiz gerekse mezun olan öğrencilerimizin fikirleri alınarak eğitim ve öğretim içeriklerimizin zenginleşmesi, daha güncel, daha anlaşılır, daha dengeli, daha eğlenceli ve iş yaşamıyla daha uygun pratik bilgiler içerecek hale getirilmesi için gerekli tüm çalışmalar yapılmıştır. Bu kapsamda gerekli performans göstergeleri ve değerlendirme anketleri oluşturulmuş ve gerçekleştirilen bu toplantılarda ve/veya dönem dönem ilgililere çıktı olarak ya da birim web sitemiz aracılığıyla uygulanmıştır. Bu da İşletme Yönetimi Programı'nın amaçlarına ulaşması yolunda program misyon, amaç, hedef ve öğretim planının iç ve dış paydaşlar sürece dahil edilerek belirlendiğinin açık bir göstergesidir. Öğretim planları güncellenirken ayrıca MEYOK tarafından bir incelemeye daha tabi tutulmaktadır. Bu gösterge hakkında da ilgili kanıtlar ve linkler ekte bilgilerinize sunulmuştur.

## SONUÇ

### ÖRNEK UYGULAMA

#### KANIT

**Birim / Program Web Sitesi, Haberler, Duyurular, Tanıtımlar, 2019 Birim ve Program Faaliyet Raporları, Stratejik Planlar, İçkontrol Raporları.**

**Kanıt linkleri:** <http://bigamy.comu.edu.tr/kalite-guvencesi/paydaslarimiz.html>  
<http://bigamy.comu.edu.tr/kalite-guvencesi/mezunlarimiz.html>  
<http://bigamy.comu.edu.tr/kalite-guvencesi/stratejik-eylem-plani.html>  
<http://bigamy.comu.edu.tr/kalite-guvencesi/ic-kontrol.html>  
<http://bigamy.comu.edu.tr/isletme-yonetimi.html>  
<https://ubys.comu.edu.tr/AIS/OutcomeBasedLearning/Home/Index?id=6389>  
<http://bigamy.comu.edu.tr/arsiv/haberler>  
<http://bigamy.comu.edu.tr/arsiv/haberler/meslek-yuksekokulumuz-2019-2020-guz-yariyili-akade-r785.html>  
<http://bigamy.comu.edu.tr/arsiv/haberler/biga-meslek-yuksekokulu-isyeri-mesleki-uygulamalar-r788.html>  
<http://bigamy.comu.edu.tr/arsiv/etkinlikler/isletme-yonetimi-programi-2-sinif-ogrencilerine-yo-r803.html>

### 2.5. Program Amaçlarına Erişim

#### **Kolayca erişilebilecek şekilde yayımlanmış olmalıdır.**

Tüm iç ve dış paydaşlarımız ve özellikle öğrencilerimiz ile öğrenci aday arkadaşlarımız Çanakkale Onsekiz Mart Üniversitesi Biga Meslek Yüksekokulu Yönetim ve Organizasyon Bölümü İşletme Yönetimi Programı misyon, amaç, hedef, detaylı öğretim planı ve ders içeriklerine programımızın web sayfasından ve ayrıca Üniversite Bilgi Yönetim Sistemi'nden kolaylıkla ulaşabilmektedirler.



Ayrıca bu konuda birinci sınıf öğrencilerimize eğitime başladıkları ilk iki hafta içerisinde biri meslek yüksekokulu müdürlüğü tarafından organize edilen diğeri ise program başkanlığı tarafından verilen en az iki oryantasyon eğitiminde bu bilgilere nasıl erişebilecekleri detaylı olarak aktarılmaktadır. Bunun dışında ilgili program başkanı her dönem başında birinci ve ikinci sınıfta bulunan öğrencilerimize programımızın öğretim planını, ders izleme ve değerlendirme kriterlerini çıktı olarak da iletmektedir.

## SONUÇ

### ÖRNEK UYGULAMA

#### KANIT

**Birim / Program Web Sitesi, Haberler, Duyurular, Tanıtımlar, 2019 Birim ve Program Faaliyet Raporları, Stratejik Planlar, İçkontrol Raporları, Oryantasyon Dokümanları.**

**Kanıt linkleri:** <http://bigamy.comu.edu.tr/isletme-yonetimi.html>  
<https://ubys.comu.edu.tr/AIS/OutcomeBasedLearning/Home/Index?id=6389>  
<http://bigamy.comu.edu.tr/arsiv/haberler>  
<http://bigamy.comu.edu.tr/ogrenci/oryantasyon.html>  
<http://bigamy.comu.edu.tr/arsiv/etkinlikler/isletme-yonetimi-1-sinif-ogrencilerine-hosgeldin-e-r795.html>

### 2.6. Program Amaçlarının Paydaşlar Dahil Edilerek Güncellenmesi

**Programın iç ve dış paydaşlarının gereksinimleri doğrultusunda uygun aralıklarla güncellenmelidir.**

Program amaçlarına ulaşma kapsamında İşletme Yönetimi Programı'nın misyonu, eğitim amaçları, hedefleri ve öğretim planı yukarıda da detaylı olarak aktarıldığı gibi programımızın tüm iç ve dış paydaşlarının görüşü alınarak belirlenmiş ve içselleştirilip gerekli görüldüğünde bölgesel, ulusal ve küresel ölçekteki gelişmeler de dikkate alınarak gerekli zamanlarda çağımızın ve geleceğin gerekliliklerine uygun olarak yeniden tüm paydaşların fikirleri alınarak güncellenmiştir ve dönem dönem de (en geç 3 yılda bir) güncellenmeye devam etmektedir. Bu kapsamda iç ve dış paydaş danışma kurulları oluşturulmuştur. Program özgöğrevi, amaçları, hedefleri ve öğretim planı belirlenirken program danışmanı ilgili bölüm başkanını, birim yöneticisini, programdaki öğretim elemanlarını ve program öğrencilerini toplantıya çağırarak öncelikle iç paydaşların görüşlerinin alındığı bir toplantı organize etmiştir. Ardından dış paydaşlarla gerçekleştirilen toplantılar ve endüstriden gelen talepler doğrultusunda program özgöğrevi ve amaçları ilgili birim ve kuruma uygun biçimde güncellenmiştir. Bu çerçevede gerek mevcut önlisans öğrencilerimiz gerekse mezun olan öğrencilerimizin fikirleri alınarak eğitim ve öğretim içeriklerimizin zenginleşmesi, daha güncel, daha anlaşılır, daha dengeli, daha eğlenceli ve iş yaşamıyla daha uygun pratik bilgiler içerecek hale getirilmesi için gerekli tüm çalışmalar yapılmıştır. Bu çalışmalar her akademik yıl yılda bir kez tekrarlanmaktadır. Bu kapsamda gerekli performans göstergeleri ve değerlendirme anketleri oluşturulmuş ve gerçekleştirilen bu toplantılarda ve/veya dönem dönem ilgililere çıktı olarak ya da birim web sitemiz aracılığıyla uygulanmaktadır.

Bu da İşletme Yönetimi Programı'nın amaçlarına ulaşması yolunda program misyon, amaç, hedef ve öğretim planının iç ve dış paydaşlar sürece dahil edilerek belirlendiğinin açık bir göstergesidir. Ayrıca öğretim planları güncellenirken ayrıca MEYOK tarafından bir incelemeye daha tabi tutulmaktadır. Tüm bunlara dair en son güncellemeler 2016, 2018 ve 2019 yıllarında program hedef ve amaçlarının değiştirilerek öğretim planlarının güncellenmesi şeklinde işleyişimize de aktif bir biçimde yansımıştır. Gerekli tüm kanıtlar ekte bilgilerinize sunulmuştur.

## SONUÇ

### ÖRNEK UYGULAMA

#### KANIT

**Birim / Program Web Sitesi, Haberler, Duyurular, Tanıtımlar, 2019 Birim ve Program Faaliyet Raporları, Stratejik Planlar, İçkontrol Raporları.**

**Kanıt linkleri:** <http://bigamyo.comu.edu.tr/kalite-guvencesi/paydaslarimiz.html>  
<http://bigamyo.comu.edu.tr/kalite-guvencesi/mezunlarimiz.html>  
<http://bigamyo.comu.edu.tr/kalite-guvencesi/stratejik-eylem-plan.html>  
<http://bigamyo.comu.edu.tr/kalite-guvencesi/ic-kontrol.html>  
<http://bigamyo.comu.edu.tr/isletme-yonetimi.html>  
<https://ubys.comu.edu.tr/AIS/OutcomeBasedLearning/Home/Index?id=6389>  
<http://bigamyo.comu.edu.tr/arsiv/haberler>  
<http://bigamyo.comu.edu.tr/arsiv/haberler/meslek-yuksekokulumuz-2019-2020-guz-yariyili-akade-r785.html>  
<http://bigamyo.comu.edu.tr/arsiv/haberler/biga-meslek-yuksekokulu-isyeri-mesleki-uygulamalar-r788.html>  
<http://bigamyo.comu.edu.tr/arsiv/etkinlikler/isletme-yonetimi-programi-2-sinif-ogrencilerine-yo-r803.html>

### 2.7. Program Amaçlarına Ulaşıldığına Dair Test Ölçütleri

**Test Ölçütü:** Program öğretim amaçlarına ulaşıldığını belirlemek ve belgelemek için kullanılan ölçme ve değerlendirme sürecini ve bu süreç yardımıyla program öğretim amaçlarına ulaşıldığını kanıtlarıyla anlatınız.

Programımızın özgörev, amaç, hedef ve öğretim planı üniversitemizin ve meslek yüksekokulumuzun kurumsal hedefleri ve önceliklerinin yanı sıra güncel yerel, bölgesel, ulusal ihtiyaçlar ve hedefler dikkate alınarak hazırlanmıştır. İlgili akademik kurullarda bölümün ve programımızın daha önceki yıllarda belirledikleri amaç ve hedeflerinin ne denli başarılı olduğu, eğitim ve öğretim programlarının öğrencilerin gereksinimleri ile hangi oranda örtüştüğü yine bölümümüz, programımız, birim yöneticilerimiz, birim Bologna koordinatörümüz, MEYOK ve/veya üniversitemiz tarafından belirli periyotlarla organize edilen çeşitli iç ve dış paydaş toplantılarıyla değerlendirmektedir. Zira Yükseköğretim Yeterlilikler Çerçevesi önlisans eğitimi için gerekli yeterlilikleri de tanımlamıştır. Mezunların bu yeterliliklere ne kadar sahip olduğu hakkında birim web sitemiz aracılığı ile ölçümler yapılmaktadır. Ayrıca programımız, bölümümüz ve/veya birimimiz akademik kurul toplanlarının dışında da iç ve dış paydaşlarla yılda en az bir kez danışma kurulu toplantısı gerçekleştirmektedir.

Bu toplantıların yanı sıra programımızın çıktı olarak gerçekleştirdiği anketler ve bunların dışında da birimimizin web sitesinde bulunan iç ve dış paydaş anketleri, öğrencilerimizin staj yaptığı iş yerlerinin değerlendirme anketleri ve mezun öğrenci anketleri bulunmakta ve bu anketlerin sonuçlarına bilgi işlem daire başkanlığımız aracılığı ile ulaşılmaktadır. Bunların dışında programımıza ait akademik kurullar, komisyon toplantıları, eğitim-öğretim bilgi paketi, yıllık faaliyet raporları, yıllık iç kontrol raporları, 5 yıllık stratejik planlar ve gerçekleştirilen bu özdeğerlendirme raporu da gerekli test ölçümlerinin birçok farklı yöntemle yapıldığına dair kanıtları içermektedir. Ek olarak daha profesyonel ve öznel online test ölçütleri de geliştirmek için program başkanlığımız birim yöneticiliğimiz ile birlikte gerekli çalışmaları aktif olarak yürütmektedir.

## SONUÇ

### ÖRNEK UYGULAMA

#### KANIT

**Birim / Program Web Sitesi, Haberler, Duyurular, Tanıtımlar, 2019 Birim ve Program Faaliyet Raporları, Stratejik Planlar, İçkontrol Raporları.**

**Kanıt linkleri:** <http://bigamy.comu.edu.tr/kalite-guvencesi/paydaslarimiz.html>  
<http://bigamy.comu.edu.tr/kalite-guvencesi/mezunlarimiz.html>  
<http://bigamy.comu.edu.tr/kalite-guvencesi/stratejik-eylem-plani.html>  
<http://bigamy.comu.edu.tr/kalite-guvencesi/ic-kontrol.html>  
<http://bigamy.comu.edu.tr/isletme-yonetimi.html>  
<https://ubys.comu.edu.tr/AIS/OutcomeBasedLearning/Home/Index?id=6389>  
<http://bigamy.comu.edu.tr/arsiv/haberler>

## 3. PROGRAM ÇIKTILARI

### 3.1. Program Çıktılarının Belirlenme ve Güncellenme Yöntemi ve Amaçlara Uygunluğu

Program çıktıları, program eğitim amaçlarına ulaşabilmek için gerekli bilgi, beceri ve davranış bileşenlerinin tümünü kapsamlı ve ilgili (MÜDEK,FEDEK,SABAK,EPDAD vb. gibi) Değerlendirme Çıktılarını da içerecek biçimde tanımlanmalıdır. Programlar, program eğitim amaçlarıyla tutarlı olmak koşuluyla, kendilerine özgü ek program çıktıları tanımlayabilirler.

**İşletme Yönetimi Programı'nın misyonu** ise endüstri 4.0'ın gerektirdiği çağdaş görgü ve bilgi düzeyine ulaşmak için özgün değerlere sahip, araştırmacı bir akademik kadro anlayışıyla çağdaş öğretim teknikleri kullanarak toplumsal değerlere saygılı inovatif girişimlere imza atacak nitelikli girişimciler ile sanayi, özel sektör, kamu ve STK'ların nitelikli ara eleman ihtiyacı için gerekli donanıma sahip kaliteli insan kaynağını yetiştirmektir. Programımız bu çerçevede;

- Eğitim, öğretim ve araştırma kalitesi ile Türkiye'de tercih edilen;

- Teknolojik gelişmelere duyarlı, toplumun ve sektör temsilcilerinin beklentilerine uygun İnsan kaynağı yetiştiren;
- Uluslararası akademik çevrede bölümümüzü en etkin şekilde temsil eden;
- Öğretim elemanları ile sonuç odaklı bir eğitim profili oluşturan;
- Katılımcı, kendine güvenen bireyler yetiştiren;
- Uluslararası değerlere saygılı, post modern yönetim ilkelerini ve toplam kalite anlayışını benimsemiş, kendini sürekli yenileyen bir program olmak özgörevlerini içselleştirmiştir.

Programımızın amacı kamu ve özel sektör işletme ve kuruluşlarının üretim ve hizmet faaliyetlerinin verimli bir şekilde yürütülmesinde çalışacak, çağdaş işletmecilik anlayışına uygun ve günümüz teknolojisi ile faaliyet gösteren, meslek elemanı özelliklerine sahip ara elemanlar yetiştirmektir. Bu doğrultuda öğrencilere işletmelerin sahip oldukları para, insan gücü, bilgi ve teknolojiye en iyi biçimde yararlanmayı sağlayacak çalışma düzeninin planlanması için ofis bilgilerini arttırmaya yönelik teorik bilgiler verilmekte, uygulamalı derslerle de öğrenciler iş hayatına hazırlanmaktadır. Özellikle istatistik, ekonomi, girişimcilik ve işletme yönetimi, inovasyon, araştırma- geliştirme, proje yönetimi, insna kaynakları yönetimi, halkla ilişkiler, örgütsel davranış ve örgüt psikolojisi başta olmak üzere ilgili tüm beşeri ve teknik alanlarda kendini yetiştirmeye hevesli;

- Ekip ve proje çalışmalarına yatkın;
- İnsan ilişkileri ve iletişime azami derecede önem veren;
- Girişimcilik ruhuna sahip;
- Bilgisayar bilen (azami Office ve SPSS programları düzeyinde);
- Yabancı dil öğrenmeye önem veren öğrenciler yetiştirmeyi amaç edinmektedir.

Programımız bu kapsamda mezunlarının, nitelikli biçimde yetişmiş işgücü potansiyeli olarak, çalışacakları sektörle ilgili ulusal ve uluslararası platformda yaşanan güncel gelişmeleri takip eden, iletişim becerisi yüksek, özgüveni tam, girişimci ve yenilikçi uzmanlar olarak hizmet vermelerini hedeflemektedir. İşletme yönetimi programını bitiren öğrenci, ön lisans diploması alarak işletme yönetimi meslek elemanı unvanı almaya hak kazanır. Bu programı başarıyla tamamlayan öğrenciler, İşletme Yönetimi alanında "meslek elemanı" unvanı/derecesi almaya hak kazanmaktadırlar. İşletme programından mezun olan öğrenciler başta yönetim olmak üzere kamu ve özel sektör işletmelerin tüm bölümlerinde (üretim, yönetim, halkla ilişkiler, kurumsal iletişim, insan kaynakları, muhasebe, pazarlama, finansman, bankacılık, sigortacılık, mümessillik vb. gibi) çalışma olanaklarına sahiptirler. İşletme yönetimi programı mezunları kamu kurumlarında, özel işyerlerinde, sivil toplum kuruluşlarında veya yasal şartları sağladıktan sonra kendi işyerlerini açıp çalışabilmektedirler. Programımızı başarıyla tamamlayan öğrenciler çeşitli sektörlerde faaliyet gösteren şirketlerin muhasebe, finansman, üretim, pazarlama, satış, insan kaynakları ve idari işler gibi farklı bölümlerinde iş imkanlarına sahip olabilmekte, ayrıca; kendi işletmelerini kurma ve yönetme becerilerine de sahip olmaktadır.

Bir dersten başarılı sayılabilmek için o dersten yarıyıl notu olarak önlisans öğrencisinin en az (DD) almış olması gerekir. Genel not ortalaması ve yarıyıl not ortalaması en az 2.00 olan önlisans öğrencileri başarılı sayılırlar. İşletme Yönetimi programında Önlisans derecesi elde edebilmek için öğrencilerin programda alması gereken zorunlu ve seçimlik derslerin (toplam 120 AKTS karşılığı) tümünü başarıyla tamamlamak ve genel ağırlıklı not ortalamasının 4.00 üzerinden en az 2.00 olması gerekir. Ayrıca her öğrenci 30 günlük stajını tamamlamak zorundadır.

Bu özgörev, amaçlar, hedefler ve kriterler çerçevesinde İşletme Yönetimi Programı'nın program çıktıları belirlenirken ilgili yönetmelikler ve Bologna sistemi mutlaka dikkate alınmaktadır. Program çıktıları düzenleneceği zaman program danışmanının bölüm başkanına önerisiyle toplantı gündemi oluşturulmakta ve akademik kurul organize edilmekte ve ilgili tüm öğretim elemanlarının ve birim Bologna koordinatörümüzün de görüşü mutlaka alınmaktadır. Ayrıca gerekli görüldüğü takdirde ve/veya öğretim planı güncellendiğinde ya da öğretim planına sadece yeni bir ders eklendiğinde dersin öğrenme çıktılarının program çıktılarıyla uyumu kontrol edilmekte gerektiğinde duruma göre program çıktıları da güncellenmektedir. Özetle program çıktıları her sene en az bir kez rutin olarak ilgili program danışmanı ve komisyon tarafından gözden geçirilmekte güncelleme gerektiğinde ise bu düzenleme yukarıdaki yöntemle yerine getirilmektedir. Bu kapsamda Yükseköğretim Yeterlilikler Çerçevesi önlisans eğitimi için gerekli yeterlilikleri de zaten tanımlamıştır. Mezunların bu yeterliliklere ne kadar sahip olduğu hakkında birim web sitemiz aracılığı ile ölçümler yapılmaktadır. Eğitim programının amaç ve hedefleri, öğrencilerin kazanması beklenen bilgi, beceri ve tutumları içerir ve mezundan beklenen yeterlik ve yetkinlikleri tanımlar bu da eğitim-öğretim bilgi sistemimizdeki program çıktılarımızda program çıktıları matrisinde aktif olarak gözlemlenebilir. Ayrıca program çıktılarının sağlanma düzeyinin dönemsel olarak belirlenmesi de öğrencilerimizin herhangi bir dönem (güz/bahar) içerisinde aldığı derslerdeki başarı seviyesiyle de yakından ilişkilidir. Çanakkale Onsekiz Mart Üniversitesi Önlisans-Lisans Eğitim Öğretim ve Sınav Yönetmeliği'nin 28. maddesine göre öğrencilerin başarı durumları, derslerden almış oldukları notlar ve derslerin AKTS kredileri yoluyla hesaplanan Dönem Not Ortalaması (DNO) ve Genel Not Ortalaması (GNO) değerleriyle izlenmektedir.

Özetle bu amaç ve hedefler, programa ait mesleksi ve toplumsal beklentileri karşılama yönünde tüm yetkinlikleri kapsamaktadır. Bu yetkinlikler mezuniyet öncesi eğitime ayrılan süreye uygun ölçüde, işletme programının tüm yönlerini örneğin işletme, yönetim, pazarlama, finans, muhasebe, organizasyon insan kaynakları yönetimi ile ilgili bilgi ve beceriler yanı sıra sosyal bilimciye, işletmeciyeye yakışır tutum ve davranışın kazandırılması için davranış bilimleri, psikoloji ve insani bilimlerden de yararlanılmaktadır. Ayrıca her yarıyıl yapılan teknik gezi, seminer ve konferanslarla bu durum perçinlenmektedir. Bu kapsamda Çanakkale Onsekiz Mart Üniversitesi Biga Meslek Yüksekokulu Yönetim ve Organizasyon Bölümü İşletme Yönetimi Programı'nın program çıktıları da kanıt olarak aşağıda bilgilerinize sunulmuştur:

P.Ç.1. İşletme bilimiyle ilgili kavramları ve kavramlar arası ilişkileri kavrar.

P.Ç.2. İşletme bilimiyle ilgili kazanılan kuramsal bilgilerin iş yaşamına ve sosyal hayata uyumunun sağlar.

P.Ç.3. Ulusal ve küresel bağlamda işletmecilik kültürlerini tanır.

P.Ç.4. Yaratıcı ve güçlü yönlerin farkında olunması ve bunları kullanabilme becerisi kazanır.

P.Ç.5. Alanıyla ilgili özgün bilgi kaynaklarını kullanır.

P.Ç.6. İşletmelerdeki bölümleri tanır ve bölümler arası ilişkileri öğrenir.

P.Ç.7. Sürekli öğrenme anlayışıyla işine odaklanır.

P.Ç.8. Ekip çalışmasına yatkın olur ve bağımsız çalışma becerisi kazanır.

P.Ç.9. Olay ve durumları eleştirel bir yaklaşımla değerlendirir.

P.Ç.10. İş ilişkilerini görev ve sorumluluk bilinciyle yürütür.

P.Ç.11. Alanı ile ilgili bilgisayar paket programlarını çalıştırabilme ve bilgisayar ofis programlarını kullanabilme becerisi kazanır.

P.Ç.12. Temel matematiksel ve istatistikî işlemleri yapar.

P.Ç.13. Hukukî, finansal ve idari sorunları algılayabilecek beceriye sahip olur.

P.Ç.14. Ticari hayatta kullanılan defterleri mevzuatta uygun usul ve esaslara göre işler.

P.Ç.15. Muhasebe bilgisiyle ekonomik analiz yaparak muhasebe paket programlarını kullanır ve muhasebe denetimini gerçekleştirir.

P.Ç.16. Etkili sunum tekniklerine hakim olur.

P.Ç.17. Finansal analiz yapar.

P.Ç.18. Örgütsel yapı bünyesinde planlama, örgütleme, yöneltme, koordinasyon ve denetim mekanizmalarının nasıl işleyeceğini öğrenir.

P.Ç.19. Yönetim kademelerinde sorumluluk alabilme becerisi geliştirir.

P.Ç.20. İnsan kaynakları yönetimini etkin ve etkili olarak yerine getirir.

P.Ç.21. İş hayatında karşılaşılabileceği risk ve tehlikeler karşısında gerekli tedbirleri alır. Olası kaza veya yaralanmalarda İSG prosedürünü yerine getirir.

Yukarıda ilgili program çıktılarıyla örtüştüğünün görülmesi açısından tekrar aktarılan program misyon, amaç, hedefleri ve aşağıda kanıt olarak sunulan program öğretim planı, ders içerikleri ve öğrenme çıktılarından da anlaşılacağı üzere program öz görev, amaç ve hedefleriyle, öğretim planıyla, ders içerikleri ve öğrenme çıktılarıyla program çıktılarının birbirini desteklediği ve tüm bunların birbiriyle uyuşmakta olduğu açık bir biçimde görülmektedir. Ayrıca program çıktıları her sene rutin olarak en az bir kez gözden geçirilmekte ve gerekli güncelleme ilgili komisyon tarafından yerine getirilmektedir. Bu da bu ölçütle ilgili tüm detay kriterlerin tamamının karşılandığı sonucunu doğurmaktadır. Öğrencilerimiz, öğrenci adaylarımız ve tüm iç ve dış paydaşlarımız Biga Meslek Yüksekokulu İşletme Yönetimi Programı'na ait program çıktılarına birimizin ve programımızın web sayfasından açık bir biçimde çok rahat erişilebileceği gibi UBYS eğitim bilgi sistemi üzerinden de erişim sağlayabilirler.

Ayrıca program özgörev, amaç ve hedefleri, öğretim planı, ders içerikleri ve program çıktılarıyla öğrenme çıktıları ilişkisi birinci sınıf öğrencilerimize dönem başında ilgili program danışmanı tarafından oryantasyon eğitiminde aktarılmakta ve gerekli çıktılar öğrencilerimize teslim edilmektedir. Kanıt olarak ekte ilgili web sitelerinin linkleri de sunulmuştur. Bu linklerden, programın özgörevine, amaçlarına, hedeflerine, öğretim planına, ders içeriklerine, program çıktılarına ve derslerin öğrenme çıktılarına, program çıktılarıyla öğrenme çıktılarının birbirini desteklediğine dair matrise ulaşılabilmeyle birlikte bu konuda süreçlerin ve iş akışının nasıl yürüdüğüne dair iş akış şemaları, görev tanımları, faaliyet raporları, iç kontrol raporları ve stratejik planlara da erişilebilmektedir.

## SONUÇ

### ÖRNEK UYGULAMA

#### KANIT

**Birim / Program Web Sitesi, Haberler, Duyurular, Tanıtımlar, 2019 Birim ve Program Faaliyet Raporları, Stratejik Planlar, İçkontrol Raporları.**

**Kanıt linkleri:** <https://ubys.comu.edu.tr/AIS/OutcomeBasedLearning/Home/Index?id=6389>  
<http://bigamyo.comu.edu.tr/isletme-yonetimi.html>  
<http://bigamyo.comu.edu.tr/kalite-guvencesi/stratejik-eylem-plani.html>  
<http://bigamyo.comu.edu.tr/kalite-guvencesi/ic-kontrol.html>

### 3.2. Program Çıktılarını Ölçme ve Değerlendirme Yöntemi

**Program çıktılarının sağlanma düzeyini dönemsel olarak belirlemek ve belgelemek için kullanılan bir ölçme ve değerlendirme süreci oluşturulmuş ve işletiliyor olmalıdır.**

Yukarıda da detaylı olarak aktarıldığı üzere bu kapsamda Yükseköğretim Yeterlilikler Çerçevesi önlisans eğitimi için gerekli yeterlilikleri de zaten tanımlamıştır. İşletme Yönetimi Programı'nın program çıktıları belirlenirken de ilgili yönetmelikler ve Bologna sistemi mutlaka dikkate alınmaktadır.

Ayrıca programımız eğitim programlarında üniversitemizin ve meslek yüksekokulumuzun kurumsal hedefleri ve önceliklerinin yanı sıra güncel yerel, bölgesel, ulusal ihtiyaçları ve hedefleri dikkate almaktadır. Program çıktıları düzenleneceği zaman program danışmanının bölüm başkanına önerisiyle toplantı gündemi oluşturulmakta ve gerekirse akademik kurul organize edilmekte ve tüm ilgililerin görüşü alınmaktadır. Ayrıca gerekli görüldüğü takdirde ve/veya öğretim planı güncellendiğinde program çıktıları da mutlaka güncellenmektedir. Bu kapsamda program çıktılarının sağlanma düzeyinin dönemsel olarak belirlenmesi, eğitim-öğretim bilgi sisteminden ve öğrenci bilgi sisteminden takip edilmektedir. Öğrencinin herhangi bir dönem (güz/bahar) içerisinde aldığı derslerdeki başarı seviyesi ile de ilgilidir. Çanakkale Onsekiz Mart Üniversitesi Önlisans-Lisans Eğitim Öğretim ve Sınav Yönetmeliği'nin 28. maddesine göre öğrencilerin başarı durumları, derslerden almış oldukları notlar ve derslerin AKTS kredileri yoluyla hesaplanan Dönem Not Ortalaması (DNO) ve Genel Not Ortalaması (GNO) değerleriyle izlenmektedir. DNO bir yarıyılıda alınan derslerin her birinin AKTS kredisi ile bu derslerden alınan notların katsayısının çarpımları toplamının, aynı derslerin AKTS kredi toplamına bölünmesi ile elde edilmektedir.

Bunların dışında program çıktılarını ölçerken iç ve dış paydaşların katılımına da önem verilmektedir. Bu kapsamda ilgili öğretim elemanlarının katılımının yanısıra aşağıdaki anketlerle de öğrencilerimizden geri dönüş alınmaya çalışılmaktadır;

Yılda bir kez yapılan yeni mezun anketi,

Yılda iki kez yapılan öğrenci ders değerlendirme anketi,

Yılda iki kez derslerde öğrencilerin başarı durumlarının yapılan öğretim üyesi ders değerlendirme formu ile değerlendirilmesi,

Yeni mezun anketi ile mezunların bölümde almış oldukları eğitimin program çıktılarına ilişkin özellikleri ne ölçüde sağladığı, bununla ilişkili olarak bölüm olanaklarının, bölüm öğretim planının yeterliliği, alınan eğitimin beklentileri ne derece karşıladığı ile ilgili bilgiler toplanmaktadır. Öğrenci ders değerlendirme anketi ile öğrencilerin almış oldukları derslerin program çıktılarını ne derece sağladığı, dersin ne gibi becerileri kazandırdığı, içerik ve kapsamının yeterliliği ile ilgili bilgiler sorgulanmaktadır. Öğretim Üyesi Ders Değerlendirme Formu kullanılarak, Lisans Programında yer alan tüm dersler için, hedeflenen öğrenme çıktıları ile kuvvetli ilişkili olan program çıktıları, ders tanıtım formları baz alınarak belirlenir. Bu program çıktılarının öğrenciler tarafından ne derecede kazanıldığı sınav, ödev, proje, vb. gibi ölçme araçları üzerinden değerlendirilir. Bu değerlendirme ile Lisans Programının program çıktılarını ne ölçüde sağladığına ilişkin en önemli veri elde edilmiş olur. Böylece, öğrenci çalışmalarının esas alındığı sistematik bir ölçüm gerçekleştirilebilmektedir.

## SONUÇ

### ÖRNEK UYGULAMA

#### KANIT

**Birim / Program Web Sitesi, Haberler, Duyurular, Tanıtımlar, 2019 Birim ve Program Faaliyet Raporları, Stratejik Planlar, İçkontrol Raporları.**

**Kanıt linkleri:** <https://ubys.comu.edu.tr/AIS/OutcomeBasedLearning/Home/Index?id=6389>  
<http://bigamy.comu.edu.tr/isletme-yonetimi.html>  
<http://bigamy.comu.edu.tr/kalite-guvencesi/stratejik-eylem-plani.html>  
<http://bigamy.comu.edu.tr/kalite-guvencesi/ic-kontrol.html>

### 3.3. Mezunların Program Çıktılarını Sağlaması

**Programlar mezuniyet aşamasına gelmiş olan öğrencilerinin program çıktılarını sağladıklarını kanıtlamalıdır.**

Program çıktılarının öğrenme çıktıları ile ne şekilde uyumlu olduğu ve sağlandığı eğitim-öğretim bilgi sisteminde program çıktıları matrisinde açıkta görülmekte hangi öğrenme çıktısının hangi program çıktısına karşılık kaldığı ve ne derece katkı sağladığı takip edilmektedir. Bu doğrultuda öğrencilere işletmelerin sahip oldukları para, insan gücü, bilgi ve teknolojiyen en iyi biçimde yararlanmayı sağlayacak çalışma düzeninin planlanması için ofis bilgilerini arttırmaya yönelik teorik bilgiler verilmekte, uygulamalı derslerle de öğrenciler iş hayatına hazırlanmaktadır.



Bu durumu perçinlemek içinse öğrencilerimiz 30 günlük zorunlu staj gerekliliklerini yerine getirmekte ayrıca ilgili sektörlerle işbirliği sonucu seminer, panel ve konferanslar düzenlenmekte ve işletme ziyaretlerine gidilmektedir. Böylelikle program çıktıları sağlanmaya çalışılmaktadır. Zira 07.05.2014 tarihli ve 28993 sayılı Resmi Gazete’de yayımlanan Çanakkale Onsekiz Mart Üniversitesi Önlisans-Lisans Eğitim Öğretim ve Sınav Yönetmeliği’nin 38. ve 39. maddelerine istinaden bu programdan mezun olabilmek için öğrencilerin öğretim programındaki tüm derslerden 4.00 üzerinden en az 2.00 Genel Not Ortalamasına sahip olmaları gerekmektedir. Ayrıca her bir kredili dersten en az DD veya üzeri not almış olmaları, her bir kredisiz dersten YE notu almış olmaları ile zorunlu ve seçimlik tüm derslerin AKTS kredisi toplamının 120 AKTS olup 30 günlük zorunlu stajlarını tamamlamış olmaları zorunludur. Öğrenim programlarını başarı ile tamamlayan öğrencilere, programın tamamlanmasını takip eden sınav dönemi sonunda diplomaları verilmektedir. Her bir program çıktısı için ayrı ayrı olmak üzere, mezuniyet aşamasına gelmiş öğrencilerin o program çıktısına hangi konuda ne düzeyde ulaştıklarına dair ilgili kanıtlar da detaylı olarak açıklanarak ekte bilgilerinize sunulmuştur.

## SONUÇ

### ÖRNEK UYGULAMA

#### KANIT

**Birim / Program Web Sitesi, Haberler, Duyurular, Tanıtımlar, 2019 Birim ve Program Faaliyet Raporları, Stratejik Planlar, İçkontrol Raporları.**

**Kanıt linkleri:** <https://ubys.comu.edu.tr/AIS/OutcomeBasedLearning/Home/Index?id=6389>  
<https://www.resmigazete.gov.tr/eskiler/2014/05/20140507-5.htm>  
<http://bigamy.comu.edu.tr/isletme-yonetimi.html>  
<http://bigamy.comu.edu.tr/kalite-guvencesi/stratejik-eylem-plani.html>  
<http://bigamy.comu.edu.tr/kalite-guvencesi/ic-kontrol.html>

## 4. SÜREKLİ İYİLEŞTİRME

### 4.1. Ölçme ve Değerlendirme Sonuçlarının Sürekli İyileştirmeye Yönelik Kullanımı

**Kurulan ölçme ve değerlendirme sistemlerinden elde edilen sonuçların programın sürekli iyileştirilmesine yönelik olarak kullanıldığına ilişkin kanıtlar sunulmalıdır.**

İç paydaş komisyonu üyeleriyle birlikte yılda birkez yapılan toplantı, dış paydaşlarla yapılan yılda bir kez toplantı, yılda bir kez yapılan iç paydaş anketi, yılda bir kez yapılan dış paydaş anketi, yılda bir kez yapılan yeni mezun anketi, yılda iki kez yapılan öğrenci ders değerlendirme anketi, yılda iki kez derslerde öğrencilerin başarı durumlarının yapılan öğretim üyesi ders değerlendirme formu ile değerlendirilmesi, eğitim-öğretim ve staj komisyonlarıyla toplantılar, akademik kurul toplantıları, birim yöneticiliğinin organize ettiği tüm toplantılar ile toplantıları MEYOK toplantılarına katılım, stratejik plan ve iç kontrol raporu oluşturma komisyonları, faaliyet raporları, görev tanımları ve iş akış şemaları ve bunların sürekli güncellenmesi ilgili bölüm başkanı ve program danışmanı ile birim yöneticisinin takip sorumluluğundadır.

Ayrıca performans gösterleri, bölüm değerlendirme anketleri yılda bir güncellenmektedir. Bunlara ek olarak 5 yılda bir stratejik plan anketleri yapılmaktadır. Bu kapsamda programımız, gelişimini kalite bilincine dayalı olarak sürdürmeyi asıl hedef olarak önüne koymuştur. Bu kapsamda 2016, 2018, 2019 yıllarında köklü güncellemelere gidilmiştir. Bunların kanıtları ekteki linklerde verilmiş daha önceki bölümlerde de detaylı olarak açıklanmıştır. Bu kapsamda İşletme Yönetimi Programının stratejik planında, stratejik amaçlarımız belirtilmiştir. Belirlenen bu amaçların en önemlisi bilimsel, girişimci, yenilikçi ve rekabetçi bir araştırma üniversitesi olmaya bir program olarak katkı sağlamak; kaliteli eğitim ve öğretim faaliyetleri sunmak; paydaşlarla olan ilişkilerin geliştirilmesi ve daha iyi mezunların yetiştirilmesidir. Bu stratejik amaçlarımıza ulaşabilmek için programımız şu stratejik hedefleri doğrultusunda strateji geliştirmektedir: Bilimsel, girişimci ve aynı zamanda yenilikçi çalışmaların geliştirilmesi; eğitim-öğretim faaliyetlerinin geliştirilmesi; iç ve dış paydaşlarla olan ilişkilerin etkin kılınması şeklindedir. Bu hedefler doğrultusunda attığımız adımlar ve önümüzdeki beş yıl boyunca gerçekleştirmeyi düşündüğümüz planlar programımıza ait stratejik planda web sitemizde kamuya açık paylaşılmıştır.

**Program Swot Analizi:** Bölümümüzün ve programımızın eğitim, öğretim ve yönetim faaliyetleri değişik açılardan incelenerek üniversitenin kuvvetli yönleri, zayıf yönleri, fırsatları ve tehditleri değerlendirilmiştir. Değerlendirme;

- Eğitim-öğretim,
- Girişimci ve yenilikçi bir araştırma üniversitesi olma vizyonuna katkı,
- Ders içeriklerinin sürekli güncellenmesi, ders planının gerektiğinde güncellenmesi,
- Ders yüklerinin dağılımı,
- Etkin bir kariyer planlamasının yapılandırılması,
- Öğrencilerin DGS ile lisansa geçiş olanakları,
- Akademisyenlerin değerlendirilmesi,
- İç ve dış paydaşlarla daha sıkı bir iletişim kurulması,
- Öğrenci/akademisyen iletişimi,
- Mezun ilişkileri,
- Destek birimleri kapsamında yapılmıştır.

**Programın Güçlü Yönleri:**

- Bölge ve toplum ihtiyaçlarına yönelik güncel bir dört yarıyılık öğretim planına sahip olunması,
- Yeni fiziki imkanlara kısa zamanda kavuşulacak olması,
- Çanakkale'nin en büyük ilçesinde bulunmamız,
- Balıkesir İli'nin Bandırma gibi büyük ilçelerine olan yakınlığımız,
- Doğtaş, İÇDAŞ, Dardanel vb. markalara, sanayi ve ticaret ağlarına yakınlığımız,
- Alanında gerekli yetkinliğe sahip akademik kadronun varlığı,
- İşletme Yönetimi Programının kendi alanında Türkiye'de sayılı bölümlerden birisi olması,
- Akademisyenlerimizin, konuları hakkında nitelikli eser üretme kapasitesine sahip olması,

- Akademisyenlerimizin, konuları hakkında nitelikli proje üretme potansiyeline sahip olması,
- Akademik personelin öğrencilere bilgi aktarımında yeterli formasyona sahip olması,
- Akademik personel öğrenci iletişiminin istenilen düzeyde olması,
- Akademik personel idari personel iletişimimin istenilen düzeyde olması,
- İdari personel öğrenci iletişimin istenilen düzeyde olması,
- Programımızın fiziki konumu ve teknolojik alt yapı noktasında bilgi kaynaklarına erişimin uygun olması,
- Üniversitemizin ve ağaköy yerleşkemizin bölgenin en büyük ve kapsamlı kütüphanelerinden birine sahip olması ve kampus dışı erişim için öğrencilerimize verilen kullanıcı adı ve şifre ile online kaynaklara ve veri tabanlarına anında erişim sağlaması,
- Üniversitemizde ve Yüksekokulumuzda girişimcilik ve yenilik faaliyetleriyle ilgili gerekli organizasyonların yönetim tarafından desteklenmesi ve teşvik edilmesi,
- Yönetime katılımın güçlü olması ve önerilerin dikkate alınması,
- Konferans salonumuz, muhasebe ve bilgisayar laboratuvarına sahip olmamız,
- Her sınıfta beyaz tahta, projeksiyon bulunması,
- Kongre, toplantı, mezuniyet, konser, tiyatro vb. organizasyonlar için ilçe belediyesinin, yeni yerleşkemizin ve üniversitemiz merkez kampüsünün yeterli fiziki imkanlara sahip olması,
- Öğrencilerin istedikleri konularda öğrenci kulübü kurabilme ve organizasyon yapabilme imkanları,
- Merkezi sınavla gelen öğrencilerin teorik bilgi akışını sağlamada sınavsız geçişle kıyasla daha istekli olmaları.

#### **Programın Zayıf Yönleri:**

- Kalite, akreditasyon, örgütsel gelişme ve örgütsel değişim süreçlerinin yadırganması, değişime karşı direnç gösterilmesi ve kamuda çalışma alışkanlığı nedeniyle vizyon ve misyonun tüm iç paydaşlar tarafından yeterli düzeyde sahiplenilmemiş olması,
- Ofis, demirbaş ve sarf malzemesi gibi donanımların etkin ve eşit bir şekilde tahsis edilememesi,
- Akademik personelin genelinde yabancı dil, bilimsel araştırma yöntemleri, istatistik ekonometri konularına yeterince hakim olamama, Stata, EViews, Lirsell, Amos, SPSS gibi programları kullanamama ve yalnız yayın yapamama sorununun olması,
- Buna ek olarak ortaklaşa çalışma ve multidisipliner çalışma eksikliği,
- Buna rağmen çalışan ve performans gösteren akademik personele yeterince ekonomik destek verilmemesi,
- Öğrencilerin konuya ilgisiz kalmalarından dolayı bilimsel ya da sanayi odaklı proje gerçekleştirme ve bunlara öğrencileri dahil etme eksikliği,
- Öğrencilerin yeterince yabancı dil bilmemesi ve bu nedenle Fulbright, Erasmus gibi programlara gerekli özenin gösterilmemiş olması,

- DaVinci, Fulbrigh, Erasmus gibi programlardan günümüze kadar faydalanamamış olması,
- Sosyal bilimlerle ilgili alanlarda gerekli uluslararası temas ve anlaşmaların yeterli düzeyde sağlanamamış olması,
- Ders kitapları dışında farklı sektörlerden güncel uygulamaya yönelik kaynakların her öğretim elemanı tarafından kullanılmaması,
- Dersliklerde internete bağlanamama sorunu,
- İnternet destekli ve sanal gerçeklikten yoksun eğitim sistemi,
- Yüksekokulumuz bünyesinde herhangi bir kariyer geliştirme programının uygulanmaması,
- Kişilik geliştirme faaliyetlerinin yürütülmesi amacı ile oluşturulan öğrenci kulüplerinin etkin çalışmaması ve kendilerini yenilememeleri,
- Öğrencilere ve akademisyenlere yönelik teknik gezi, kongre, sempozyum, fuar katılımlarında öğrenci katılımının azlığı nedeniyle gerçekleştirilememesi,
- Öğrencilerin DGS ve iş bulma stresleri nedeniyle yeterince motive olamamaları,
- Öğrencilerin işletme yönetimi programını kendi farkındalıkları dışında tercih etmiş olmaları,
- Açıkta kalmamak için tercih yapan öğrencilerin işletme eğitimini alma hususuna yeterli donanıma sahip olmamaları,
- Öğrencilerin matematiksel becerilerinin çok zayıf olması,
- Bir dersi veren öğretim elemanlarının her dönem değişmesi. Bir öğretim elemanının her dönem gireceği derslerin belli olmaması, performans göstereceği veya uzman olduğu konularda derse girememe durumu.

#### **Fırsatlar:**

- Yeni yasal düzenlemeler,
- Öğretim planının yeni güncellenmiş olması,
- Yeni fiziki imkanlara kısa zamanda kavuşulacak olması,
- Bulduğumuz ilçede yer alan fakülte ve yüksekokul ile aynı yerleşkeye taşınarak elde edeceğimiz kampüs ortamıyla birlikte fiziki şartların daha iyi hale getirilecek olması,
- 2023 yılında tamamlanması planlanan boğaz köprüsü sayesinde mevcut ulaşım ağının gelişmesi,
- Diğer illere ve büyükşehirlere kıyasla bulunduğumuz ilçenin nüfusu düşünüldüğünde bu ilçede en kapsamlı, en büyük ve tek meslek yüksekokulu olmamız,
- Programımız öğretim elemanlarının güncel mevzuata hakim olması ve üniversite-sanayi, üniversite- kamu ilişkilerinin geliştirebilme potansiyelinin var olması,
- Programımız öğretim kadrosunun alanlarında yeterli bilgi ve donanıma sahip olması nedeniyle ulusal ve uluslararası akademik çevrede tanınmaları,
- Aktif öğretim elemanlarına sahip olunması,
- Meslek Yüksekokulumuzda geçmişe nazaran daha aktif, yönetime katılımı sağlayan, paylaşımcı, eleştiri ve yeniliklere açık her konuda çalışanına ve kuruma destek olmaya çalışan idari bir yapıya sahip olunması,

- Aktif idari personele sahip olunması,
- Bölüm ve diğer üniversite öğretim üyeleri arasındaki ilişkinin yeterli olması,
- Ulusal ve uluslararası projelerde çalışabilecek nitelikte yeterli akademik personele sahip olunması,
- Bölümümüz öğretim kadrosunun tecrübe, yetenek ve gelişme arzusunun yeterli olması.

#### **Tehditler:**

- Yabancı dil ve bilimsel hazırlık sınıflarının olmayışı,
- Kısa staj süreleri,
- Tercih dönemlerinde il dışından gelen birçok üniversitenin il merkezinde, ilçemizde ve ilimizin diğer bölgelerindeki liselerde ve meydanlarda tercih danışmanlığı ile tanıtım yapmaları nedeniyle puanları taban puanımızdan daha yüksek olmasına rağmen potansiyel öğrencilerimizin il dışındaki vakıf üniversitelerini tercih etmeleri.

- Lise tanıtımları, yüksek okulumuz hakkında tanıtıcı broşürler ve tercih danışmanlığı gibi adımlar atılmadığı takdirde bazı programların dondurulmaktan ziyade kapatılma riskiyle karşı karşıya kalması.

- Akademik personelin kaygılarının bilimsel çalışma trendine olumsuz etki yapması,
- Yardımcı akademik personel sayısının optimal seviyeden düşük olması,
- Sınavsız geçiş nedeniyle ikinci sınıflardaki öğrenci kalitesi düşüklüğü ve öğrenci sayısının fazlalığı nedeniyle eğitim kalitesinin düşmesi,

- Öğrencilerin genelinde bilgisayar, Microsoft Office, Bilgisayarlı Muhasebe ve SPSS gibi programlara hakimiyetlerinin ve ilgilerinin çok zayıf olması,

- Yeterli bilgisayar laboratuvarına, programlara ve ekipmana sahip olunmaması,
- Üniversite-sanayi işbirliğine yönelik ara kurumların her departmana yetişememesi,
- Özel ve kamu sektöründe İngilizce öğrenimine eğilimin artması nedeniyle öğrencilerin bilimsel bilgidan daha çok yabancı dile önem vermek istemesi fakat bu imkanları yeterli düzeyde elde edememeleri,

- Öğrencilerin bilimsel bilgidan ziyade kamu personel sınavlarına ve DGS'ye yönelik çalışmaları,
- Öğrencilerin liseden gelen alışkanlıklarını devam ettirmeleri, ders geçmek amaçlı ezbere eğitime öğretim elemanlarını yönlentmeye çalışmaları,

- Öğrencilerin gerçekleştirilen oryantasyon ve iş güvenliği eğitimlerini dikkate almamaları,
- Muhasebe ve Vergi Uygulamaları Programı ve Pazarlama Programı gibi alana yakın programlarla aynı birim içerisinde yer almak potansiyel öğrencilerin İşletme Yönetimi Programının tercih edilirliliğini düşürmesi,

- Öğrencilerin derslerde ses kaydı alması, kitap, defter, ders notu olmadan derse gelmesi, sınavlara kimliksiz, kalemsiz, silgisiz katılmaya çalışmaları ve bu gibi sorumsuz davranışlarının süreklilik arz etmesi,

- Yukarıda bahsedilen konularda program danışmanı dışında öğrencilere psikolojik danışmanlık veya mentorluk yapabilecek bir departmanın olmayaşı,

### Sorunlara Çözüm Önerileri Getirilmesi ve Uygun Stratejilerin Geliştirilmesi:

2018 yılında tasarlanan ve 2019 yılında iç paydaşlara uygulanan ve yanıt ağırlıkları verilmiş stratejik plan değerlendirme anketimiz kanıt kısmında gösterildiği gibidir. Anket sonuçlarına göre programımızda; girişimcilik ve inovasyon üzerine verilecek eğitimler, program mezunlarıyla geliştirilen ilişkiler, eğitim-öğretim planı hazırlanırken öğrencilerin verdiği katkılar, öğrenci değişim programları gibi konulara daha fazla eğilmesi gerektiği görülmektedir. Bunun yanı sıra bilimsel faaliyetler, oryantasyon eğitimleri, dış paydaşlarla yapılan etkinlikler konularında başarılı olduğu görülmektedir. 2019 yılı Kurum içi Değerlendirme Raporunda Stratejik Plan Değerlendirme Anketi çıktılarına göre değerlendirmeler yapma imkanı sağlamıştır. 2020 yılı itibariyle üniversitemizin yeni kurum içi değerlendirme raporunun hazırlanmasında kullanılacak anketlere ilişkin hazırlanan taslaklar göz önüne alınarak 2020 yılında paydaşlara yönelik uygulanacak anketler şekillendirilip 2021 yılı kurum içi değerlendirme raporunda sunulacaktır. Bu kapsamda programımızın yaptığı SWOT analizleri neticesinde de değerlendirilen zayıf/kuvvetli yönleri, önündeki fırsatlar/tehditler dikkate alınarak üniversitemizin uyguladığı stratejilere uyumlu hale getirilecek biçimde değerlendirilmiştir. Bu stratejiler kapsamında yapılan çalışmalar gözden geçirilmiş ve stratejilerin devam edip etmemesi konusunda bir karar oluşturulmuştur. Yukarıda bahsedilen nedenler çalışan ve öğrenci performansını direkt ya da indirekt olarak etkileyebileceğinden çalışan ve öğrenci memnuniyetinin çok az da olsa düşük olduğu ve yüksek okulumuz ile programımızın da yukarıda belirtilen nedenlerle merkezi sınav sonuçlarına göre tercih edilirliliğinin stabil kaldığı düşünülmektedir. Bu kapsamda uygulanması düşünülen temel çözüm önerileri ve stratejiler kısaca aşağıda bilgilerinizle sunulmuştur.

### Birim Stratejik Plan Örneği: Biga Meslek Yüksekokulu (2018-2022) Stratejik Planı

**Tablo 14. Biga Meslek Yüksekokulu Stratejik Eylem Planı**

Stratejik Amaçlar	Stratejik Hedefler	Stratejiler
<p><b>STRATEJİK AMAÇ 1</b></p> <p>Üniversitemizin ve Meslek Yüksekokulumuzun Kurumsal Kültürünü Geliştirmeye Yönelik Katkı Sağlamak</p>	<p><b>Stratejik Hedef 1.1.</b> Mezunlarla iletişimi daha güçlü ve etkin hale getirmek</p>	<p><b>Strateji 1.1.1.</b> Mezun iletişim birimini daha aktif çalışır hale getirmek.</p>
	<p><b>Stratejik Hedef 1.2.</b> Akademik ve idari personel bağlılığını ve öğrenci etkileşimini arttırmak.</p>	<p><b>Strateji 1.2.1.</b> Politika ve stratejilere çalışanların katılımını sağlamak.</p>
	<p><b>Stratejik Hedef 1.3.</b> Sosyal olanakların artırılması, çalışanların sorumluluk almalarının ve yönetime katılımının sağlanması.</p>	<p><b>Strateji 1.3.1.</b> Çalışanlar ve birimler arasında güven kültürü geliştirmek ve işbirliği oluşturmak.</p> <p><b>Strateji 1.3.2.</b> Çalışanların ödüllendirilmesi, rekabet ortamı yaratılması ve iş tatminini artırması.</p> <p><b>Strateji 1.3.3.</b> Etik kodların oluşturulması ve yaygınlaştırılması</p> <p><b>Strateji 1.3.4.</b> Kaliteli eğitim ve öğretim faaliyetlerinin sürdürülebilmesine olanak tanıyan örgütsel kültürün oluşturulabilmesi için sosyal ve sportif aktivitelerin artırılması, teknik ve kültürel gezilerin düzenlenmesi.</p>

<p style="text-align: center;"><b>STRATEJİK AMAÇ 2</b></p> <p style="text-align: center;">Üniversitemizin Bilimsel Girişimci ve Yenilikçi Üniversite Olmasına Katkı Sağlamak</p>	<p style="text-align: center;"><b>Stratejik Hedef 2.1.</b> İnsan kaynağının akademik beceri, nitelik ve etkin araştırma yapabilme kapasitesinin artırılması</p>	<p><b>Strateji 2.1.1.</b> Araştırmacılara uluslararası rekabet yeteneği kazandıracak eğitim programları geliştirmek</p> <p><b>Strateji 2.1.2.</b> Araştırmacılara yönelik (araştırma yöntemleri, araştırma etiği, yabancı dil becerileri vb.) oryantasyon programları geliştirmek</p> <p><b>Strateji 2.1.3.</b> Bilim köprüsüne dönüşecek uluslararası ikili/çoklu anlaşmalar yapmak</p> <p><b>Strateji 2.1.4.</b> Öğretim elemanlarının en az üç ay yurt dışı araştırma deneyimi kazanmasına yönelik özendirici düzenlemeler yapmak</p> <p><b>Strateji 2.1.5.</b> Öğretim elemanlarının ulusal ve uluslararası kongrelere katılımını teşvik etmek</p>
	<p style="text-align: center;"><b>Stratejik Hedef 2.2.</b> Araştırma ve yenilikçilik ile ilgili fiziksel ve operasyonel altyapının geliştirilmesi</p>	<p><b>Strateji 2.2.1.</b> Laboratuvarlarda çalışmak üzere uzman personel istihdamını sağlamak</p> <p><b>Strateji 2.2.2.</b> Prof. Dr. Ramazan AYDIN Yerleşkesindeki kütüphanenin basılı ve dijital olanakları ile açık erişim kapasitesini geliştirmek.</p> <p><b>Strateji 2.2.3.</b> Araştırmalara yönelik ortak kullanılan paket programların alımını gerçekleştirmek</p> <p><b>Strateji 2.2.4.</b> Araştırma teşvik sistemini etkinleştirerek teşvik yönergesi kapsamını güncellemek ve yayınlamak</p>
	<p style="text-align: center;"><b>Stratejik Hedef 2.3.</b> Katma değer yaratan bilimsel ve yenilikçi (inovatif) çıktıların artırılması</p>	<p><b>Strateji 2.3.1.</b> Kurum dışı destek programlarına başvuruyu teşvik etmek</p> <p><b>Strateji 2.3.2.</b> Proje yazma eğitimi organize etmek</p> <p><b>Strateji 2.3.3.</b> Öncelikli alanlarda teknik programların en az bir yenilikçi (inovatif) ürün geliştirmesini teşvik etmek.</p> <p><b>Strateji 2.3.4.</b> Kurum dışından sağlanan maddi desteklere başvuruları teşvik etmek.</p>
<p style="text-align: center;"><b>STRATEJİK AMAÇ 3</b></p> <p style="text-align: center;">Üniversitemizin ve Meslek Yüksekokulumuzun Eğitim ve Öğretim Kalitesini Artırmaya Yönelik Katkı Sağlamak</p>	<p style="text-align: center;"><b>Stratejik Hedef 3.1.</b> Nitelikli ve kendini iyi ifade edebilen meslek mensupları yetiştirmek</p>	<p><b>Strateji 3.1.1.</b> Öğrencilerin motivasyonunu yükseltmek için çalışmalar yapılması.</p> <p><b>Strateji 3.1.2.</b> Eğitim-Öğretim ve Sınav Yönetmeliği, Öğrenci Disiplin Yönetmeliği, Meslek Yüksekokulları ve Açıköğretim Ön Lisans Programları Mezunlarının Lisans Öğrenimine Devamları Hakkında Yönetmelik (Dikey Geçiş) ile ilgili vb. önemli konularda öğrencilere daha etkin ve sık biçimde sunum yapılması.</p> <p><b>Strateji 3.1.3.</b> Teknik gezilerin artılmasına yönelik çalışmalar yapılması.</p> <p><b>Strateji 3.1.4.</b> İnternet uygulamalı eğitim ve sanal gerçeklik faaliyetleri.</p> <p><b>Strateji 3.1.5.</b> Öğrencilerin daha çok araştırmaya ve uygulamaya teşvik edilmesi.</p> <p><b>Strateji 3.1.6.</b> Öğretim elemanlarının yeni gelişmeleri takip etmeleri ve kendilerini sürekli yenilemelerinin sağlanmasının teşvik edilmesi gerektiği takdirde rekabet ortamı yaratılarak ödül gibi teşvik edici yöntemler kullanılması.</p>

		<p><b>Stareteji 3.1.7.</b> Nitelikli öğrencilere ulaşmak için lise tanıtımlarının yapılması</p> <p><b>Strateji 3.1.8.</b> Eğitim programlarının akreditasyonunu sağlamak</p> <p><b>Strateji 3.1.9.</b> Güncel beklenti ve gereksinimlere uygun olarak, yeni eğitim programları ve yeni dersler geliştirmek</p> <p><b>Strateji 3.1.10.</b> Teknoloji tabanlı öğrenim yönetim sistemi ile desteklenen ders sayısını artırmak</p> <p><b>Strateji 3.1.11.</b> Ulusal değişim programlarının etkinliğini artırmak</p> <p><b>Strateji 3.1.12.</b> Uluslararası değişim programlarının etkinliğini artırmak</p> <p><b>Strateji 3.1.13.</b> Engellilere yönelik eğitim öğretim desteklerini geliştirmek</p> <p><b>Strateji 3.1.13.</b> Öğretim elemanı ve öğretincilerin sürekli biçimde öğrenme kapasitelerini artırıcı etkinliklerde bulunmasını sağlamak.</p>
<p><b>STRATEJİK AMAÇ 4</b></p> <p>Üniversitemizin ve Meslek Yüksekokulumuzun Çevre ve Paydaşlarıyla Etkileşimini Artırmaya Yönelik Katkı Sunmak</p>	<p><b>Stratejik Hedef 4.1.</b> Üniversite sanayi iş birliğinin arttırılması.</p>	<p><b>Strateji 4.1.1.</b> Mezun iletişim birimini daha aktif çalışır hale getirmek.</p> <p><b>Strateji 4.1.2.</b> Öğretim elemanlarının sanayi ile iletişim kurmalarını karşılıklı etkileşim kurarak danışmanlık vermelerini teşvik etmek.</p> <p><b>Strateji 4.1.3.</b> Öğretim elemanlarının güncel emvzuat ve piyasa koşullarını takip devamlı takip ederek kendilerini sürekli yenilemelerini teşvik etmek.</p> <p><b>Strateji 4.1.4.</b> Sanayi kuruluşlarına, kendi ilgi alanlarına yönelik konferans, panel ve mesleki seminerler düzenlenerek ilişkilerin sürekliliğinin sağlanması</p> <p><b>Strateji 4.1.5.</b> Sanayi kuruluşlarına akademik danışmanlık verilmesi için gerekli bölgesel araştırmaların yapılarak alt yapının geliştirilmesi.</p> <p><b>Strateji 4.1.6.</b> Ulusal ve uluslararası çalışmalara ve personel değişimine önem verilerek gerekli anlaşmaların daha falz yapılması.</p>
<p><b>STRATEJİK AMAÇ 5</b></p> <p>Üniversitemizin ve Meslek Yüksekokulumuzun Bilimsel Etkinliğinin ve Akademik Yayın Etkinliğinin Arttırılmasına Katkı Sunmak</p>	<p><b>Stratejik Hedef 5.1.</b> Bilimsel proje, ve yayın-araştırma etkinliklerinin niteliği, kalite ve sayısının arttırması.</p>	<p><b>Strateji 5.1.1.</b> İstatistik ve yabancı dil eğitimi vb konulara eğitim verilmesi.</p> <p><b>Strateji 5.1.2.</b> Proje yazma eğitimi verilmesi ve projelerin teşvik edilmesi.</p> <p><b>Strateji 5.1.3.</b> Disiplinlerarası çalışmanın teşvik edilmesi.</p> <p><b>Strateji 5.1.4.</b> Bilimsel araştırmaya yönelik gruplar oluşturulup, grup çalışmaları düzenlenerek motivasyonun sağlanması</p>
<p><b>STRATEJİK AMAÇ 6</b></p> <p>Üniversitemizin ve Meslek Yüksekokulumuzun Finansal Kaynaklarını Arttırmaya Yönelik Çalışmalar Yapmak</p>	<p><b>Stratejik Hedef 6.1.</b> Mali kaynakları etkin biçimde kullanmak ve arttırmak.</p>	<p><b>Strateji 6.1.1.</b> Okulumuza aktırılacak kaynakların arttırılması için gerekli projeleri gerçekleştirmek</p> <p><b>Strateji 6.1.2.</b> Bölgemizdeki sanayi kuruluşlarının gelişimini sağlayacak programların açılması,</p> <p><b>Strateji 6.1.3.</b> Mevcut programların bölgemizdeki sanayi ilişkilerini artırarak bu kuruluşların finansal desteğinin sağlanması</p>



		<b>Strateji 6.1.4.</b> Kooperatifçilik programı öğrencilerinin uygulama alanı oluşturulması.
--	--	--

## SONUÇ

### ÖRNEK UYGULAMA

#### KANIT

**Birim / Program Web Sitesi, Haberler, Duyurular, Tanıtımlar, 2019 Birim ve Program Faaliyet Raporları, Stratejik Planlar, İçkontrol Raporları.**

**Kanit linkleri:** <https://ubys.comu.edu.tr/AIS/OutcomeBasedLearning/Home/Index?id=6389>  
<https://www.resmigazete.gov.tr/eskiler/2014/05/20140507-5.htm>  
<http://bigamy.comu.edu.tr/isletme-yonetimi.html>  
<http://bigamy.comu.edu.tr/kalite-guvencesi/stratejik-eylem-plani.html>  
<http://bigamy.comu.edu.tr/kalite-guvencesi/ic-kontrol.html>  
<http://bigamy.comu.edu.tr/kalite-guvencesi/komisyonlar.html>  
<http://bigamy.comu.edu.tr/kalite-guvencesi/paydaslarimiz.html>

### 4.2. Somut Verilere Dayalı Sürekli İyileştirme Çalışmaları

**Bu iyileştirme çalışmaları, başta Ölçüt 2 ve Ölçüt 3 ile ilgili alanlar olmak üzere, programın gelişmeye açık tüm alanları ile ilgili, sistematik bir biçimde toplanmış, somut verilere dayalı olmalıdır.**

Çanakkale Onsekiz Mart Üniversitesi İşlete Yönetimi Programı'nda önceki yıllarda program geliştirme önerileri tüm bölüm öğretim elemanlarını kapsayan genişletilmiş toplantılarda ele alınarak uygulamaya geçirilmiştir. Bu güncellemeler ise 2018 yılında en kapsamlı biçimde yerine getirilmiştir. İyileştirme Süreci, Toplam Kalite Yönetiminin Planla, Uygula, Kontrol Et, Önlem Al (PUKÖ) döngüsünü esas almaktadır. Süreç iki ana çevrimden oluşmaktadır.

**Uzun Dönemli Çevrim**, beş yıl aralıklarla tekrarlanmakta ve Eğitim Amaçları, Program Çıktıları ve Taslak Ders Planı oluşturulmaktadır. Bu çevrimdeki işler temel olarak organize edilen çeşitli toplantılar aracılığıyla görülmektedir. Toplantılara bölüm öğretim elemanlarının yanı sıra Ölçüt 2'deki kanıtların ekinde meslek yüksekokulumuzda bulunan Danışma Kurulu üyeleri de katılmaktadır. Toplantı öncesinde katılımcılarına karar vermelerinde yardımcı olarak aşağıdaki belge ve dokümanlar veri kaynağı olarak sunulmaktadır:

- i) Üniversite, Meslek Yüksekokulu, Bölüm ve Program Stratejik Planları, Eğitim Amaçları ve Program Çıktılarının Özgörevlerle uyumluluğunu sağlamak amacıyla kullanılmaktadır.
- ii) Çeşitli yurt içi ve yurt dışı üniversite ders planları, önerilen ders planının güncellik ve geçerliliğinin sorgulanması amacıyla kullanılmaktadır.
- iii) Bir önceki toplantı kararları değişen katılımcılarına bilgi aktarmak amacıyla kullanılmaktadır.
- iv) Bir önceki toplantıdan sonra yapılmış olan Mezun Anketi ve İşveren Anketi değerlendirme sonuçları Eğitim Amaçlarına ulaşma düzeyini ölçmek amacıyla; Mezun Durumundaki Öğrenci Anketi, Program Çıktılarına ulaşma düzeyini yorumlamak amacıyla kullanılmaktadır.

v) Bir önceki toplantıdan sonra hazırlanmış olan yıllık Faaliyet Raporları, İç Kontrol Raporları, bölümün eğitim-öğretim, araştırma, proje, yayın vb. konulardaki performansı hakkında bilgi vermek amacıyla kullanılmaktadır.

Toplantılarda oluşturulan Taslak Ders Planı ve tartışmalar dikkate alınarak bölümde gerçekleştirilen bir dizi kontroller sonucu ders planı son haline getirilmekte, ders içerikleri hazırlanmakta ve onay süreci gerçekleştirilmektedir. Bu aşamadaki kontrol işlemi planda yer alan derslerin Program Çıktılarına ne ölçüde katkı yaptığını belirten Ders Değerlendirme Tabloları Ölçüt 2.'ye uygun biçimde yapılmaktadır. Yukarıda tanımlanan Planlama aşamasının ardından onaylanan ders planı MEYOK koordinatörlüğünden geçtikten sonra senatoya sunulmakta ve kabul edildiği takdirde uygulamaya alınmaktadır. Ayrıca beş yıllık sürenin tamamlanması veya stratejik bir karar nedeniyle değişiklik ihtiyacı olup olmadığı Kontrol edilmekte ve bu koşullardan biri gerçekleştiğinde çevrim başa dönerek yeniden Planlama süreci yeniden başlatılmaktadır. Bu çevrimdeki Önlem Alma aşaması büyük oranda Çalıştay aracılığıyla gerçekleştirildiğinden Planlama aşaması ile çakışmaktadır.

**Kısa Dönemli Çevrimde ise** her yarıyıl sonu ders planındaki her ders, için hazırlanan Ders Dosyalarındaki bilgiler ve öğrenciler tarafından cevaplanan Ders Değerlendirme Anketlerinin değerlendirme sonuçları kullanılarak gözden geçirilmektedir (Kontrol Et). Ders Dosyalarında amaç, içerik, değerlendirme ölçütleri, Ders Başarı Listesi ve dersin Öğrenim Çıktıları ile Program Çıktıları arasındaki ilişkiyi gösteren tablo yer almaktadır. Bu işlem, programda ders veren tüm öğretim elemanlarının katıldığı genişletilmiş toplantılarda gerçekleştirilmektedir. Her öğretim elemanı tüm derslere ilişkin değerlendirmelerin yanı sıra kendisiyle ilgili sonuçları da görebilmekte ve özdeğerlendirmede bulunabilmektedir.

Bu iki temel çevrimin dışında tüm iç ve dış paydaşlardan gelebilecek iyileştirme önerileri dikkate alınmakta ve gerekli kurullarda tartışılarak uygulanabilir bulunması durumunda hayata geçirilmektedir. Sürekli iyileştirme sisteminin yaygınlaştırılması amacıyla meslek yüksekokulumuzda bir öneri kutusu da oluşturulmuştur. Ayrıca yukarıdaki bölümde de kapsamlı olarak aktarıldığı gibi sürekli iyileştirmeye yönelik verilerimiz iç paydaş komisyonu üyeleriyle birlikte yılda birkez yapılan toplantı, dış paydaşlarla yapılan yılda bir kez toplantı, yılda bir kez yapılan iç paydaş anketi, yılda bir kez yapılan dış paydaş anketi, yılda bir kez yapılan yeni mezun anketi, yılda iki kez yapılan öğrenci ders değerlendirme anketi, yılda iki kez derslerde öğrencilerin başarı durumlarının yapılan öğretim üyesi ders değerlendirme formu ile değerlendirilmesi, eğitim-öğretim ve staj komisyonlarıyla toplantılar, akademik kurul toplantıları, birim yöneticiliğinin organize ettiği tüm toplantılar ile toplantıları MEYOK toplantılarına katılım, stratejik plan ve iç kontrol raporu oluşturma komisyonları, faaliyet raporları, görev tanımları, iş akış şemalarından ve bunların sitemli bir biçimde güncellenmesinden elde edilmektedir. Ayrıca performans gösterleri, bölüm değerlendirme anketleri yılda bir güncellenmektedir. Bunlara ek olarak 5 yılda bir stratejik plan anketleri yapılmaktadır.

Bu kapsamda programımız, gelişimini kalite bilincine dayalı olarak sürdürmeyi asıl hedef olarak önüne koymuştur. Bu kapsamda 2016, 2018, 2019 yıllarında köklü güncellemelere gidilmiştir. Ayrıca mevcut stratejik planımızda kurum, birim ve bölüm stratejik planlarına uygun biçimde verilere dayalı olarak oluşturulmuş stratejik hedeflerimiz de bulunmaktadır. Bunlar da aşağıda bilgilerinize sunulmuştur.

### **Kurum, Birim ve Bölüm Stratejik Planları Kapsamında Veriye Dayalı Oluşturulan Program Stratejileri**

**Strateji 1:** Bilimsel, girişimci ve yenilikçi bir üniversite olmak ve öğretim üyesi sayısının artırılması.

**Strateji 2:** Kaliteli eğitim ve öğretim faaliyetleri sunmak, diğer meslek yüksekokullarıyla daha rekabetçi bir program için yenilikçi bir öğretim planı geliştirmek, bilimsel çalışma ve proje sayısının artırılmasına yönelik ortak çalışmalar yapılmak.

**Strateji 3:** Tüm paydaşlarla ilişkilerin geliştirilmesine yönelik yeni faaliyetler geliştirmek.

**Strateji 4:** Bologna girişlerinin her dönem dersi veren ilgili öğretim elemanları tarafından güncellenmesinin sağlanması. Öğretim elemanlarının araştırma yöntem ve teknikleri ile istatik konularında kendilerini yenilemeleri bu konularda gerekli hizmet içi eğitimlerin alınması.

**Strateji 5:** Eğitimin kalitesinin yükselmesi ve öğrencilerimizin eğitimden daha fazla istifade edebilmeleri için akademik personelin kendi uzmanlık alanında ders vermesi sağlanarak adaletli bir ders paylaşımı yapılmalıdır.

**Strateji 6:** Meslek Yüksekokulumuzun Biga ve Bandırma da liselere tanıtım ve tercih danışmanlığı yapmaya devam etmesi teşvik edilerek, potansiyel öğrencilerimizi kazanmamız için daha fazla çaba harcanması.

**Strateji 7:** Proje yazma, ortaklaşa çalışma, multidisipliner çalışma, holistik bakış açısı, eğiticinin eğitimi, mobing ve empati konularında gerektiği ölçüde hizmet içi eğitimlerin alınarak kurumsal bağlılığın ortak amaca hizmet eden faaliyetler ve etkinliklerle güçlendirilerek kurumsal vizyonun sahiplenilmesi.

**Strateji 8:** Öğretim elemanlarının derse girmeden önce öğrenciyi bilgilendirmesine özen gösterilmesi.

**Strateji 9:** Örnek ödev hazırlama klavuzu ekte bilgilerinize sunulmuştur.

**Strateji 10:** İşletme Yönetimi Programının kapsamlı tanıtımı için özel web sitesi tasarlanması.

**Strateji 11:** Öğretim üyesi öğretim elemanının uyumlu çalışabilmesi için etkin iletişim tekniklerinin kullanılması.

**Strateji 12:** Ağaköydeki yerleşkede bulunan kütüphanenin de güçlendirilmesi için destek sağlanması.

**Strateji 13:** Uluslararası yayınların daha yoğun desteklenmesi için çaba sarf edilmesi.

**Strateji 14:** Öğretim elemanlarının derslerinin sabit hale getirilmesi.

**Strateji 15:** Demirbaş ve sarf malzeme konusunda çalışanlara yapılan katkının artırılması.

**Strateji 16:** Üniversite sanayi iş birliği protokolleri yapılması için çalışmalar yapılarak gerekli bağlantıların kurulması.

**Strateji 17:** Plan ve projelerin herkesçe sahiplenilerek sorumlulukların paylaşılması ve sorumluluk almayan öğrenci ve öğretim elemanlarının sürece dahil edilmesi.

**Strateji 18:** Öğretim elemanlarının ders anlatım tekniklerini geliştirerek uygulamaya ağırlık verilmesi.

**Strateji 19:** Rakip programlarla gereken karşılaştırmaların yapılarak varsa yeni önerilerin getirilmesi.

**Strateji 20:** İnternet Destekli Öğretimin ve sanal gerçeklik uygulamalarının desteklenmesi.

**Strateji 21:** Bölgesel seminer, kongre, sempozyum ve fuarlarda öncü meslek yüksekokulları arasında yer almak için çalışmaların gerçekleştirilmesi.

**Strateji 22:** Öğrencilerin, teknik gezi, kongre vb. etkinliklere katılımın daha fazla teşvik edilerek piyasa uygulamalı eğitimin desteklenmesi.

**Strateji 23:** Bölümümüz öğrencilerine gereken alt yapı sağlanarak öğrencilerin sektörel çalışmalara katılımının sağlanması. Bölümümüz öğretim elemanları ve meslek yüksekokulumuz nezdinde girişimlerde bulunarak başarılı öğrencilere işletmelerde çalışma karşılığında burs ve benzeri imkanların yaratılması ve bölümümüz öğrencilerine staj yapma imkanı sağlanabilmesi için girişimlerde bulunulması gerekmektedir.

**Strateji 24:** Öğrencilere ve akademik personele yabancı dil öğreniminde gerekli kolaylığın sağlanması. Öğrenciler ve akademik personel için Fulbright, Erasmus, Sokrates, Da Vinci Farabi, programları gibi değişim programları ile desteklenerek bu hususta gerekli imlanların sağlanması.

**Strateji 25:** Üniversitemiz mezunları ile ilişkileri biriminin aktif çalışarak meslek yüksekokulumuza çeşitli kaynaklar sunmasının teşvik edilmesi.

## SONUÇ

### ÖRNEK UYGULAMA

#### KANIT

**Birim / Program Web Sitesi, Haberler, Duyurular, Tanıtımlar, 2019 Birim ve Program**

**Faaliyet Raporları, Stratejik Planlar, İçkontrol Raporları.**

**Kanıt linkleri:** <https://ubys.comu.edu.tr/AIS/OutcomeBasedLearning/Home/Index?id=6389>  
<https://www.resmigazete.gov.tr/eskiler/2014/05/20140507-5.htm>  
<http://bigamy.comu.edu.tr/isletme-yonetimi.html>  
<http://bigamy.comu.edu.tr/kalite-guvencesi/stratejik-eylem-plani.html>  
<http://bigamy.comu.edu.tr/kalite-guvencesi/ic-kontrol.html>

<http://bigamy.comu.edu.tr/kalite-guvencesi/komisyonlar.html>  
<http://bigamy.comu.edu.tr/kalite-guvencesi/paydaslarimiz.html>

## 5. EĞİTİM PLANI

### 5.1. Program Çıktılarını ve Amaçlarını Destekleyen Eğitim Planı (Müfredat)

**Her programın program eğitim amaçlarını ve program çıktılarını destekleyen bir eğitim planı (müfredatı) olmalıdır. Eğitim planı bu ölçütte verilen ortak bileşenler ve disipline özgü bileşenleri içermelidir.**

Programımıza ait kurumsal amaç ve hedefler ortaya konurken, tanımlanmış ulusal ve uluslararası işletme eğitimi amaç, hedef ya da çıktılarıyla karşılaştırılmış örnek programlar bir komisyon tarafından incelenerek 2018 yılında programda genel bir değişikliğe gidilmiştir. Zira programımız 2019 akademik yılında gerçekleştirilen son güncellemeler ile birlikte Biga Meslek Yüksekokulu İşletme Yönetimi Önlisans Programı üniversitemizin en kapsayıcı, seçmeli dersleri en bol ve öğrenciler tarafından gözcürce tercih edilen, vakıf üniversiteleriyle rekabet edebilecek bir öğretim planına sahip olmuştur. Eğitim programının amaç ve hedefleri, öğrencilerin kazanması beklenen bilgi, beceri ve tutumları içerir ve mezundan beklenen yeterlik ve yetkinlikleri tanımlar bu da program çıktılarımızda aktif olarak gözlemlenebilir. Bu amaç ve hedefler, mesleksi ve toplumsal beklentileri karşılama yönelik tüm yetkinlikleri kapsamaktadır. Bu yetkinlikler mezuniyet öncesi eğitime ayrılan süreye uygun ölçüde, işletme programının tüm yönlerini örneğin işletme, yönetim, pazarlama, finans, muhasebe, organizasyon insan kaynakları yönetimi ile ilgili bilgi ve beceriler yanı sıra sosyal bilimciye, işletmeciyeye yakışır tutum ve davranışın kazandırılması için davranış bilimleri, psikoloji ve insani bilimlerden de yararlanılmaktadır. Ayrıca 30 günlük zorunlu staj ve her yarıyıl yapılan teknik gezi, seminer ve konferanslarla bu durum perçinlenmektedir. Programımızın bu kapsamdaki temel hedefi, öğrencinin gelecekte sürdüreceği mesleki kariyere ulaşması ve eğitimine yeterli bir bilgi donanımıyla devam etmesi noktasında öğrencilere yetkin bir müfredat çerçevesinde eğitim vermektir. Bu doğrultuda öğrencilere sunulan eğitim-öğretim planı, işletme, yönetim, pazarlama, finans, muhasebe, proje yönetimi, inovasyon, araştırma yöntemleri, organizasyon, halkla ilişkiler, insan kaynakları yönetimi ile ilgili bilgi ve becerileri kazandırmaktır. Ayrıca programımız bir açıdan disiplinlerarası alanda çalışmayı gerektirmektedir. İnsanları, makineleri, enerjiyi, malzemeyi en verimli şekilde kullanabilecek süreçleri organize edebilecek bir ara eleman yetiştirilmesine de önem verilmektedir. Bu bağlamda öğrencilerimizin başlıca ilgi alanları işbilim ve iş etüdü, iş yeri düzenleme, iş güvenliği, yatırım analizi ve planlaması, kuruluş yeri seçimi, finansman yönetimi, mühendislik ekonomisi, karlılık analizleri, üretim planlama ve kontrol, satış tahminleri, malzeme yönetimi, lojistik ve stok kontrolü, kalite kontrol ve güvenilirlik, standardizasyon, değer analizi, maliyet düşürme, AR-GE ve teknoloji yönetimi, bilgisayar programları, imalat ve planlama, yönetim ve organizasyonel planlama, insan gücü planlama, iş değerlendirme ve ücret yönetimi, proje yönetimi vb. olmalıdır.

Bu ilgi alanlarına yönelik oluşturduğumuz eğitim planıyla öğrenim görmüş olan mezunlarımız, her sektörde, her özel veya kamu kurum ve kuruluşunda çalışabilecek donanıma sahip olarak yetiştirilmektedirler. Bu kapsamda İşletme Yönetimi Programının amacı; kamu ve özel sektör işletme ve kuruluşlarının üretim ve hizmet faaliyetlerinin verimli bir şekilde yürütülmesinde çalışacak, çağdaş işletmecilik anlayışına uygun ve günümüz teknolojisi ile faaliyet gösteren, meslek elemanı özelliklerine sahip ara elemanlar yetiştirmektir. Bu doğrultuda öğrencilere işletmelerin sahip oldukları para, insan gücü, bilgi ve teknolojiye en iyi biçimde yararlanmayı sağlayacak çalışma düzeninin planlanması için ofis bilgilerini arttırmaya yönelik teorik bilgiler verilmekte, uygulamalı derslerle de öğrenciler iş hayatına hazırlanmaktadır. İşletme yönetimi programı mezunları böylelikle kamu kurumlarında, özel işyerlerinde, sivil toplum kuruluşlarında veya yasal şartları sağladıktan sonra girişimci olarak kendi işyerlerini açıp çalışabilmektedirler. Programımızı başarıyla tamamlayan öğrenciler çeşitli sektörlerde faaliyet gösteren şirketlerin muhasebe, finansman, üretim, pazarlama, satış, insan kaynakları ve idari işler gibi farklı bölümlerinde iş imkanlarına sahip olabilmekte, ayrıca; kendi işletmelerini kurma ve yönetme becerilerine de sahip olmaktadır. Program eğitim amaçlarına ve program çıktılarına erişimi sağlamak maksadıyla oluşturduğumuz eğitim planlarımızı hazırlarken şu öz görevi dikkate almaktayız: Endüstri 4.0'ın gerektirdiği çağdaş görgü ve bilgi düzeyine ulaşmak için özgün değerlere sahip, araştırmacı bir akademik kadro anlayışıyla çağdaş öğretim teknikleri kullanarak toplumsal değerlere saygılı inovatif girişimlere imza atacak nitelikli girişimciler ile sanayi, özel sektör, kamu ve STK'ların nitelikli ara eleman ihtiyacı için gerekli donanıma sahip kaliteli insan kaynağını yetiştirmeyi misyon edinmiştir. Özellikle istatistik, ekonomi, girişimcilik ve işletme yönetimi, inovasyon, araştırma- geliştirme, proje yönetimi, insana kaynakları yönetimi, halkla ilişkiler, örgütsel davranış ve örgüt psikolojisi başta olmak üzere ilgili tüm beşeri ve teknik alanlarda kendini yetiştirmeye hevesli;

Ekip ve proje çalışmalarına yatkın;

İnsan ilişkileri ve iletişime azami derecede önem veren;

Girişimcilik ruhuna sahip;

Bilgisayar bilen (azami Office ve SPSS programları düzeyinde);

Yabancı dil öğrenmeye önem veren,

Ömürboyu gelişime değer veren öğrenciler yetiştirmeyi amaç edinmek.

Bu öz görev ve amaç çerçevesinde öğrenciyi meslek kariyerine hazırlamak için, akademik kurullarımız, işverenler, mezunlarımız ve öğrencilerimizden gelen geri bildirimler doğrultusunda, güncel bilgiyi öğrencilerimizle paylaşmak adına, eğitim planımızda değişiklikler gerçekleştirmekteyiz. Bu kapsamda eğitim-öğretim planımızın yukarıda detaylı olarak değinilen program amaçlarını ve program çıktılarını desteklediğini ekteki kanıtlardan da görebilmekteyiz. Zira eğitim planlarının bu ölçüt için verilen minimum kredi ve AKTS bileşenlerini sağladığı ve genel eğitim bileşenlerini de içerdiği kanıtlar da detaylı biçimde açıklanarak ekteki kanıt linklerinde bilgilerinize sunulmuştur.

Tablo 15. Program Öğretim Planı

ÇANAKKALE ONSEKİZ MART ÜNİVERSİTESİ BİGA MESLEK YÜKSEKOKULU YÖNETİM VE ORGANİZASYON BÖLÜMÜ İŞLETME YÖNETİMİ ÖNLİSANS PROGRAMI (NÖ-JÖ) 2019-2020 ÖĞRETİM PLANI														
I. YIL / GÜZ DÖNEMİ / I. YARIYIL					I. YIL / BAHAR DÖNEMİ / II. YARIYIL									
DERŞ KODU	DERŞ ADI	T	U	K	AKTŞ	DERŞ KODU	DERŞ ADI	T	U	K	AKTŞ			
ATA-1001	Atatürk İnkeleri ve İnkilap Tarihi I (Z)	2	0	2	1	ATA-1002	Atatürk İnkeleri ve İnkilap Tarihi II (Z)	2	0	2	1			
TDI-1001	Türk Dili I (Z)	2	0	2	1	TDI-1002	Türk Dili II (Z)	2	0	2	1			
YDI-1001	Yabancı Dil I (İngilizce) (Z)	2	0	2	2	YDI-1002	Yabancı Dil II (İngilizce) (Z)	2	0	2	2			
İŞY-1001	Matematik (Z)	1	1	2	3	İŞY-1002	Ticari Matematik (Z)	1	1	2	3			
İŞY-1003	Genel Hukuk Bilgisi (Z)	2	0	2	2	İŞY-1004	Ticaret Hukuku Bilgisi (Z)	2	0	2	2			
İŞY-1007	Genel Muhasebe (Z)	3	0	3	5	İŞY-1006	İstatistik (Z)	1	1	2	4			
İŞY-1009	İktisada Giriş (Z)	2	0	2	4	İŞY-1008	Dönem Sonu Muhasebe İşlemleri (Z)	3	0	3	4			
İŞY-1011	Genel İşletme (Z)	3	0	3	5	İŞY-1010	Makro İktisat (Z)	2	0	2	4			
İŞY-1013	Büro Yönetimi ve İletişim Tek. (Z)	1	1	2	2	İŞY-1014	İşletme Becerileri Grup Çalışması (Z)	1	1	2	3			
İŞY-1015	İş Sağlığı ve Güvenliği (Z)	2	0	2	2	İŞY-1020	Bilgi ve İletişim Teknolojileri (Z)	2	1	3	4			
<b>SEÇMELİ DERŞ GRUBU (3 AKTŞ)</b>					<b>SEÇMELİ DERŞ GRUBU (2 AKTŞ)</b>									
İŞY-1017	İşletme Yönetiminde Güncel Yaklaşımlar (8)	1	1	2	2	İŞY-1016	İş Etiği (8)	2	0	2	2			
BED-1001	Beden Eğitimi (8)	2	0	0	1	İŞY-1018	Örgütsel Davranış (8)	2	0	2	2			
<b>TOPLAM</b>					23	3	24	30	<b>TOPLAM</b>					
<b>II. YIL / GÜZ DÖNEMİ / III. YARIYIL</b>					<b>II. YIL / BAHAR DÖNEMİ / IV. YARIYIL</b>									
DERŞ KODU	DERŞ ADI	T	U	K	AKTŞ	DERŞ KODU	DERŞ ADI	T	U	K	AKTŞ			
İŞY-2001	Pazarlama İnkeleri (Z)	2	1	3	4	İŞY-2002	İnsan Kaynakları Yönetimi (Z)	3	0	3	4			
İŞY-2003	Finansal Yönetim (Z)	3	0	3	3	İŞY-2004	Tedarik Zinciri Yönetimi (Z)	2	0	2	3			
İŞY-2005	İş ve Sosyal Güvenlik Hukuku (Z)	2	0	2	3	İŞY-2006	Türk Vergi Sistemi (Z)	2	0	2	3			
İŞY-2007	Araştırma Yöntemleri ve Teknikleri (Z)	2	1	3	3	İŞY-2008	İnovasyon ve Proje Yönetimi (Z)	2	1	3	3			
İŞY-2009	Yönetim ve Organizasyon (Z)	2	0	2	3	İŞY-2010	Girişimcilik (Z)	3	1	4	5			
İŞY-2011	Bilgisayarlı Muhasebe (Z)	2	1	3	4	İŞY-2012	Stratejik Yönetim ve İşletme Politikası (Z)	3	0	3	4			
İŞY-2013	Diş Ticaret İşlemleri Yönetimi (Z)	2	0	2	2	<b>SEÇMELİ DERŞ GRUBU (8 AKTŞ)</b>								
<b>SEÇMELİ DERŞ GRUBU (8 AKTŞ)</b>					<b>SEÇMELİ DERŞ GRUBU (8 AKTŞ)</b>									
İŞY-2015	Halkla İlişkiler (8)	2	0	2	2	İŞY-2014	Satış Yönetimi (8)	2	0	2	2			
İŞY-2017	Toplam Kalite Yönetimi (8)	2	0	2	2	İŞY-2016	Elektronik Ticaret (8)	2	0	2	2			
İŞY-2019	Ferakende Mağaza Yönetimi (8)	2	0	2	2	İŞY-2018	Sermaye Piyasaları ve Finansal Kurumlar (8)	2	0	2	2			
İŞY-2021	Müşteri İlişkileri Yönetimi (8)	2	0	2	2	İŞY-2020	Bankacılık ve Sigortacılık Sektörü (8)	2	0	2	2			
İŞY-2025	Sağlık Kurumları İşletmeciliği (8)	2	0	2	2	İŞY-2022	Şirketler Muhasebesi (8)	2	0	2	2			
<b>TOPLAM</b>					23	3	28	30	<b>TOPLAM</b>					
<b>TOPLAM DERS SAATİ (4 Y'Y)</b>					<b>TOPLAM KREDİ (4 Y'Y)</b>					<b>88</b>				
<b>Teorik: 88 + Uygulamalı: 12</b>					<b>101</b>					<b>TOPLAM AKTŞ (4 Y'Y)</b>				
										<b>120</b>				

## SONUÇ

ÖRNEK UYGULAMA  
KANIT

Birim / Program Web Sitesi, Tanıtımlar, 2019 Birim ve Program Faaliyet Raporları, Stratejik Planlar, İçkontrol Raporları.

**Kanıt linkleri:** <https://ubys.comu.edu.tr/AIS/OutcomeBasedLearning/Home/Index?id=6389>  
<http://bigamy.comu.edu.tr/isletme-yonetimi.html>  
<https://cdn.comu.edu.tr/cms/bigamy/files/447-isletme-yonetimi-programi-guncel-ogretim-plani.pdf>  
<https://cdn.comu.edu.tr/cms/bigamy/files/448-2019-guz-doneminden-itibaren-gecerli-ders-icerikle.pdf>  
<http://bigamy.comu.edu.tr/kalite-guvencesi/stratejik-eylem-plani.html>  
<http://bigamy.comu.edu.tr/kalite-guvencesi/ic-kontrol.html>  
<http://bigamy.comu.edu.tr/kalite-guvencesi/komasyonlar.html>  
<http://bigamy.comu.edu.tr/kalite-guvencesi/paydaslarimiz.html>

## 5.2. Eğitim Planının Uygulanması

**Eğitim planının uygulanmasında kullanılacak eğitim yöntemleri, istenen bilgi, beceri ve davranışların öğrencilere kazandırılmasını garanti edebilmelidir.**

Programımız öğretim elemanları tarafından uygulanan eğitim yöntemleri aşağıda maddeler halinde en yoğun dan en az kullanılan a doğru sırayla özetlenmiştir.

**Yüzyüze Anlatım:** Dersi veren öğretim elemanı tarafından ele alınan konular tahtada veya slaytlar eşliğinde yüzyüze öğrenciye anlatılmaktadır. Bu süreçte projeksiyon cihazı aktif olarak kullanılmaktadır. Anlatım çoğunlukla öğretim elemanı tarafından yapılırsa da zaman zaman konuyu öğrenci ile tartışarak, beyin fırtınası yaparak da yapılmaktadır. Ayrıca dönem dönem öğrencilere araştırma konuları verilip öğrenciler tarafından da bu konuların sınıfta anlatılması öğrenciye özgüven kazandırmak ve konuyu kavramasını sağlamak açısından yapılmaktadır. Anlaşılmayan konular öğretim elemanları tarafından tekrar edilmektedir.

**Problem Çözme:** Derste anlatılan konuları içerecek şekilde problemler öğretim elemanları tarafından hazırlanmakta ve bu problemleri çözerken izlenilecek yolun, kullanılacak yöntemlerin belirlenmesi ve sonuçların yorumlanmasına dayanmaktadır.

**Alıştırma ve Uygulama:** Derste verilen konunun problemler ile pekiştirilmesi amacıyla uygulamalar, konu anlatımı takiben ya da farklı bir zamanda ders esnasında yapılmaktadır. Uygulama soruları ders kitaplarından veya öğrencilere verilen başka kaynaklardan yararlanılarak yapılmaktadır.

**Soru – cevap:** Konu anlatımı esnasında veya sonrasında, uygulama esnasında veya sonrasında öğrencilerin sorularını yanıtlamak şeklinde uygulanmaktadır. Verilen ödevlerde de soru-cevap uygulaması yapılmaktadır.

**Proje – Ödev:** Derste anlatılan konuların öğrenci tarafından daha iyi anlaşılması amacıyla proje veya ödevler kullanılmaktadır. Proje ve ödevler ile öğrencinin öncelikle problemi tanıması, kavraması, gerekli literatürü tarayabilmesi ve konuyu çözmeye becerilerini geliştirmesi ve sunu/rapor hazırlayıp sunması amaçlanmaktadır.

**Örnek olay incelemesi:** Derslerde anlatılan konularla ilgili gerçek ortamlarda daha önceden yapılmış çalışmaların ders esnasında anlatılması ve yorumlanması şeklinde yapılmaktadır.

**Laboratuvar - Deney:** Derslerde anlatılan konuların, bilgisayar laboratuvarında Microsoft Office ve SPSS uygulamalarını kullanarak daha iyi pekiştirilmesi sağlanmaktadır.

**Gösterme:** Dersler kapsamında teknik geziler yapılarak öğrencilerin derslerde öğrenmiş oldukları konuları ziyaret edilen tesis tarafından gösterilmesi şeklindedir.

**Seminer-Konferans:** Bunlar dışında sektörün öncede gelenleri meslek yüksekokulumuza davet edilip seminer ve konferans organizasyonları düzenlenmektedir.



Program eğitim planında yer alan zorunlu dersler, Birinci öğretim ve İkinci öğretim olmak üzere 2 grup halinde yapılmaktadır. Diğer yandan seçmeli derslerin açılması öğretim üyesi programı ve öğrencilerden gelen taleplere göre değişmektedir. Bölümün doğrudan alanına girmeyen seçmeli dersler, diğer bölümlerinin öğretim elemanları veya misafir öğretim üyeleri tarafından verilmektedir. Danışmanlar tarafından öğrencilere kayıt dönemlerinde ders seçimlerinde rehberlik hizmeti vermenin yanı sıra öğrencilerin akademik gelişimlerini yakından takip etmektedirler. Ders esnasında yüz yüze gerçekleşen eğitim ile ders esnasında soru sorabilecekleri interaktif bir ortam oluşmaktadır. Dersler dışında ise öğrencilerimiz herhangi bir bilgi paylaşımı, şikayet, öneri vb. gibi konularla alakalı dersi veren öğretim elemanlarını, ilgili program danışmanı veya bölüm başkanı ile onların kapılarında asılı olan öğrenci görüşme saatleri çerçevesinde rahatça görüşebilmektedirler.

Ölçüt 2’de yer alan bölüm eğitim planının hedeflerine ulaşmada, iktisadi, ticari, hukuki, kamu ve özel alanlarda ulusal ve uluslararası değişim ve gelişmelere açık olması ve yüksek nitelikli bir eğitiminde istatistiğin özel bir yeri olması dolayısıyla teknik yönü güçlü bir eğitime önem verilmiştir. Öğrencilerin ders esnasında ve ders dışında hocaları ile sürekli iletişime sahiptirler. Tüm bu bilgilere eğitim-öğretim bilgi sisteminden veya öğrenci bilgi sisteminden de ulaşılabilmektedir. Bu kapsamda eğitim planının öngörüldüğü biçimde uygulanmasını güvence altına alacak ve sürekli gelişimini sağlayacak bir eğitim yönetim sistemi bulunduğu söylenebilir. Zira Eğitim planı, Çanakkale Onsekiz Mart Üniversitesi Lisans Eğitim ve Öğretim Yönetmeliği kapsamında Güz ve Bahar yarıyılları şeklinde uygulanmaktadır. Eğitim planında yer alan her ders öğretim planında yer alan haftalık konuları kapsayacak şekilde işlenmektedir. Bu kapsamda ilgili tüm kanıtlar da aşağıda bilgilerinize sunulmuştur.

## SONUÇ

### ÖRNEK UYGULAMA

#### KANIT

**Birim / Program Web Sitesi, Tanıtımlar, 2019 Birim ve Program Faaliyet Raporları, Stratejik Planlar, İçkontrol Raporları.**

**Kanıt linkleri:** <https://ubys.comu.edu.tr/AIS/OutcomeBasedLearning/Home/Index?id=6389>  
<http://bigamy.comu.edu.tr/isletme-yonetimi.html>  
<https://cdn.comu.edu.tr/cms/bigamy/files/447-isletme-yonetimi-programi-guncel-ogretim-plani.pdf>  
<https://cdn.comu.edu.tr/cms/bigamy/files/448-2019-guz-doneminden- itibaren-gecerli-ders-icerikle.pdf>  
<http://bigamy.comu.edu.tr/kalite-guvencesi/stratejik-eylem-plani.html>  
<http://bigamy.comu.edu.tr/kalite-guvencesi/ic-kontrol.html>  
<http://bigamy.comu.edu.tr/kalite-guvencesi/komisyonlar.html>  
<http://bigamy.comu.edu.tr/kalite-guvencesi/paydaslarimiz.html>

### 5.3. Eğitim Planı Yönetimi

**Eğitim planının öngörüldüğü biçimde uygulanmasını güvence altına alacak ve sürekli gelişimini sağlayacak bir eğitim yönetim sistemi bulunmalıdır.**

Öğrencilerimiz ders almalarında, sorumlu oldukları önlisans eğitim planına uygun olarak zorunlu derslere, uzmanlaşmak istedikleri konulara yönelik olarak da seçimlik derslere program danışmanları tarafından yönlendirilmektedirler. Öğrenciler sorumlu oldukları önlisans eğitim planını ve derslerin içeriklerini Öğrenci Bilgi Sisteminden ve birim web sitesinden rahatça görebilmektedirler. Ayrıca ilgili program danışmanı bu bilgilerin çıktılarını her dönem öğrencilere dağıtmaktadır. Öğrenciler her yarıyıl başındaki kayıt dönemlerinde önce Öğrenci Bilgi Sisteminden kendileri ders seçimi yapmakta daha sonra kayıtları danışmanları tarafından kontrol edilerek onaylanmaktadır. Eğitim planının öngörüldüğü biçimde uygulanmasını güvence altına almak için öğrenci danışmanları yönlendirici olmanın yanı sıra denetçi olarak da büyük rol oynamaktadırlar. Öyle ki mezuniyet aşamasına gelmiş tüm öğrencilerin mezuniyet işlemleri, öğrenci danışmanları tarafından başlatılmaktadır. Mezun aşamasındaki öğrencilerin sorumlu oldukları eğitim planına uygun ders alıp almadıkları, mezuniyet koşullarını sağlayıp sağlamadıkları, öğrenci danışmanları ve mezuniyet komisyonu tarafından kontrol edilmektedir. Bu komisyon üyeleri birim web sitesinde ilan edilmiştir. Yine eğitim planının öngörüldüğü biçimde uygulanmasını güvence altına almak için önlisans eğitim planlarımızda yer alan derslerin, ders tanım bilgi formları oluşturulmuş yukarıda ve ekteki kanıtlarda bunlar gösterilmiştir. Ders tanım bilgi formlarında dersin kodu, adı, amacı, kredisi, zorunlu/seçimli bilgisi, içeriği, öğrenme çıktıları, izlencesi, dersin değerlendirme ölçütleri gibi derse özel bilgilerin yer aldığı ders tanım bilgileri formlarını dersin öğretim elemanı hazırlamakta ve bunu her yıl güncellemektedir. Eğitim planında yer alan derslerin ders tanım bilgileri ayrıca Öğrenci Bilgi Sisteminde yer almakta ve öğrenciler buradan ihtiyaç duydukları bilgilere de erişebilmektedirler. Her yarıyıl sonunda öğrencilere uygulanan Ders Değerlendirme Anketleri ile de derslerin Öğrenci Bilgi Sisteminde tanımlandığı şekilde uygulanıp uygulanmadığı değerlendirilmekte ve anket sonuçları genişletilmiş bölüm akademik kurulunda/e-posta yoluyla ders veren tüm öğretim elemanları ile paylaşılmaktadır. Her öğretim elemanın verdiği derse ilişkin özdeğerlendirmesini yaparak geri bildirimde bulunması beklenmektedir. Eğitim planının sürekli gelişiminin sağlanması amacıyla, Ölçüt 4'te Sürekli İyileştirme Çevrimleri çerçevesinde akademik kurullarımız, mezunlarımız, işverenler ve öğrencilerimizden gelen geri bildirimler değerlendirilerek eğitim planımızda düzenlemeler gerçekleştirilmektedir. Eğitim planının öngörüldüğü biçimde uygulanmasını sağlanması ve eğitim planının sürekli geliştirilmesi amacıyla Kalite Komisyonu üyelerimiz belirli aralıklarla toplantılar yapmaktadır. Bu toplantılarda öncelikle iç ve dış paydaşlardan gelen geri bildirimler ışığında, eğitim faaliyetlerinin gidişatı, öğrenim yeterliliklerinin sağlanıp sağlanmadığı, güncel uluslararası ilişkiler faaliyetlerinin neler olduğu, birim faaliyetleri, eğitim programları, paydaşlarla ilişkiler gibi konularda ne gibi iyileştirmelerin yapılması gerektiği gibi konular görüşülmektedir. Birim Kalite Komisyonu koordinatörlüğünün güdümünde ve Bölüm Yönetim Kurulunun işbirliğinde bir eğitim yönetim sistemi öngörülmektedir.

## SONUÇ

### ÖRNEK UYGULAMA KANIT

**Birim / Program Web Sitesi, Tanıtımlar, 2019 Birim ve Program Faaliyet Raporları, Stratejik Planlar, İçkontrol Raporları.**

**Kanıt linkleri:** <https://ubys.comu.edu.tr/AIS/OutcomeBasedLearning/Home/Index?id=6389>  
<http://bigamyo.comu.edu.tr/isletme-yonetimi.html>  
<https://cdn.comu.edu.tr/cms/bigamyo/files/447-isletme-yonetimi-programi-guncel-ogretim-plani.pdf>  
<https://cdn.comu.edu.tr/cms/bigamyo/files/448-2019-guz-doneminden-itibaren-gecerli-ders-icerikle.pdf>  
<http://bigamyo.comu.edu.tr/kalite-guvencesi/stratejik-eylem-plani.html>  
<http://bigamyo.comu.edu.tr/kalite-guvencesi/ic-kontrol.html>  
<http://bigamyo.comu.edu.tr/kalite-guvencesi/komisyonlar.html>  
<http://bigamyo.comu.edu.tr/kalite-guvencesi/paydaslarimiz.html>

#### 5.4. Eğitim Planı Bileşenleri I

**Eğitim Planı, En az bir yıllık ya da en az 32 kredi ya da en az 60 AKTS kredisi tutarında temel bilim eğitimi içermelidir.**

Eğitim planları yukarıdaki ölçütlerde verilen disipline özgü bileşenleri tüm bileşenleri içermektedir. Ayrıca Aşağıda bu bileşenlere katkı sağlayan zorunlu dersler listelenmektedir. Elbette seçimlik dersler içerisinde bu katkıları destekleyen ve pekiştiren çok sayıda dersimiz mevcuttur. Eğitim planının öngörüldüğü biçimde uygulanmasını güvence altına alacak ve sürekli gelişimini sağlayacak bir eğitim yönetim sistemi bulunmaktadır. Eğitim planı, Çanakkale Onsekiz Mart Üniversitesi Lisans Eğitim ve Öğretim Yönetmeliği kapsamında Güz ve Bahar yarıyılları şeklinde uygulanmaktadır. Eğitim planında yer alan her ders öğretim planında yer alan haftalık konuları kapsayacak şekilde işlenmektedir. Eğitim planlarındaki temel bilimler, mesleki konular ve genel eğitim modüllerinin yarıyıllara dağılımı, Program Çıktıları ve Programa Özgü Ölçütler ile ilişkisi eğitim-öğretim bilgi sisteminde ve öğrenci bilgi sisteminde detaylı olarak görülmektedir. Bu kapsamda ilgili ders içerikleri ve diğer tüm kanıtlar da aşağıda bilgilerinize sunulmuştur.

## I. YARIYIL GÜZ

**ATA-1001 Atatürk İlkeleri ve İnkılâp Tarihi I (2+0):** Osmanlı devletinin 19.yy siyasi ve ekonomik tarihi, I.Dünya Savaşı, önemi ve özellikleri, Osmanlı Devletinin fiilen ve hukuken ortadan kalkması, Kurtuluş Savaşı, savaşın aşamaları ve Türkiye Cumhuriyeti Devletinin oluşum safhaları.

**TDİ-1001 Türk Dili I (2+0):** Dil ve kültür kavramları, konuşma dili, yazı dili, Türk dilinin gelişimi, anlatım öğeleri, cümle çeşitleri, kök ve ekler, sözlü anlatım ve yazılı anlatım türleri, Türkçe'de ses bilgisi, ses özellikleri, ses olayları, sözcükte yapı bilgisi.

**YDİ-1001 Yabancı Dil I (2+0):** İngilizce okuma, yazma ve beceri konusunda temel düzeyde ingilizce bilgileri aktarılmaktadır.

**İŞY-1001 Matematik (1+1):** Aritmetik işlemler, hesap makinası kullanabilme becerisi, üs ve kök hesabı yapabilmek, cebirsel işlemler, formüller, sadeleştirme işlemleri, birinci ve ikinci dereceden denklemler, eşitsizlikler, doğrusal ve ikinci dereceden fonksiyonlar, lineer denklem sistemleri, matris ve determinant, türev ve integral.

**İŞY-1005 Bilgi ve İletişim Teknolojileri (2+1):** Bilişim teknolojileri, yazılım ve donanım ile ilgili temel kavramlar, genel olarak işletim sistemleri, kelime işlemci programları, elektronik tablolarlama programları, veri sunumu, eğitimde internet kullanımı, bilişim teknolojilerinin sosyal yapı üzerindeki etkileri ve eğitimdeki yeri, bilişim sistemleri güvenliği ve ilgili etik kavramları.

**İŞY-1011 Genel İşletme I (3+0):** İşletmecilik kavramı, hukuki mevzuatlara göre işletme türleri, işletmelerin kuruluş yeri seçimi, kuruluş yeri seçimini belirleyen faktörler, İşletme departmanları, çok uluslu işletmeler, çağdaş işletmecilik uygulamaları.

**İŞY-1009 İktisada Giriş (2+0):** Temel ekonomik kavramlar, kıtlık ve fayda, arz-talep ilişkisi, esneklik, üretim ve maliyet kavramları, piyasa tür ve çeşitleri, ekonomik performansın ölçülmesi.

**İŞY-1003 Genel Hukuk Bilgisi (2+0):** Hukukun anlamı, hukuk ve hak kavramları, hukuk bilimi, toplu yaşama zorunluluğu, sosyal düzen kuralları, hukuk kurallarının özellikleri, hukuk sistemleri, pozitif hukukun kaynakları, insan hakları ve hakların elde edilmesi.

**İŞY-1007 Genel Muhasebe (3+0):** Muhasebe bilgi sistemi, muhasebenin gelişimi, muhasebenin temel kavramları, genel kabul görmüş muhasebe ilkeleri, tek düzen hesap çerçevesi, temel mali tablolar, hesap kavramı ve hesapların işleyişi, defterler ve muhasebe belgeleri, muhasebe iş akışı, açılış kayıtları, dönem içi muhasebe işlemleri, hesaplara ilişkin kayıt işlemleri.

**İŞY-1013 Büro Yönetimi ve İletişim Teknikleri (1+1):** Büro kavramı, ofis sistemleri ve uygulamaları, büro tipleri, iletişim kavramı ve özellikleri, iletişim türleri, etkili iletişim ve sunum teknikleri, mülakat yöntemleri, CV hazırlama ve iş görüşmeleri.

**BED-1001 Beden Eğitimi (2+0):**

## II. YARIYIL BAHAR

**ATA-1002 Atatürk İlkeleri ve İnkılâp Tarihi II (2+0):** Mondros Anlaşması, Sevr Anlaşması, Kurtuluş Savaşı ve sonrasındaki siyasi gelişmeler, tek parti dönemi, tek partili siyasal ilişkiler, çok partili yaşama geçiş.

**TDİ-1002 Türk Dili II (2+0):** Yazılı anlatımda dış yapı ve kurallar, imlâ kuralları, noktalama işaretleri, yazıda plan, tema bakış açısı, yardımcı fikirler, paragraf yazımı, kompozisyon, seçili yazılarda kompozisyon çatısı, genel anlatım bozuklukları, düşünme ve düşündüğünü ifade edebilme, çeşitli yazı türleri, formal yazılar (özgeçmiş, dilekçe, rapor, bibliyografya, resmi yazılar), not alma ve özetleme teknikleri.

**YDİ-1002 Yabancı Dil II (2+0):** Temel düzeyde gramer kurallarını okuma, yazma, dinleme ve konuşma.

**İŞY-1002 Ticari Matematik (1+1):** Ekonomik yaşamda matematiksel konuları kavrayabilme becerisi, yüzde hesaplamaları, oran-orantı işlemleri, alışım-karışım problemleri, basit ve bileşik faiz, iskonto uygulaması.

**İŞY-1004 Ticaret Hukuku Bilgisi (2+0):** Ticari işletmeler, ticari işletmelerin tabi oldukları hükümler, tacir sıfatı, tacir olmanın hükümleri, tacir yardımcıları, haksız rekabet, aldatıcı reklamlar, şirketler hukuku, kıymetli evraklar hukuku, kambiyo senetleri.

**İŞY-1006 İstatistik (1+1):** Temel istatistik bilgileri, verilerin düzenlenmesi, merkezi eğilim ve dağılım ölçüleri, indeksler, olasılık, rassal değişkenler, dağılımlar, binom, hiper geometrik, poisson ve normal dağılımlar.

**İŞY-1008 Dönem Sonu Muhasebe İşlemleri (3+0):** Envanter, değerlendirme ve değerlendirme ölçütleri, bilanço ve gelir tablosunun düzenlenmesi, geçici mizan ve genel mizan.

**İŞY-1010 Makro İktisat (2+0):** Milli gelir ve istihdam, para ve para politikaları, dış ticaret, ekonomik büyüme, ekonomik dalgalanma, gelir dağılımı.

**İŞY-1012 İş Sağlığı ve İş Güvenliği (2+0):** Çalışan sağlığı ve iş güvenliğinin amacı ve hedefleri, iş kazası, meslek hastalığı gibi temel iş güvenliği kavramları, iş güvenliğinin tarihsel gelişimi, Türkiye’de ve Dünya’da iş güvenliği, iş güvenliği ile ilgili kanunlar, yönetmelikler, iş güvenliği organizasyonu, devletin, işverenin ve çalışanın yükümlülükleri, kaza çeşitleri, meslek hastalıkları, iş kazalarından ve meslek hastalıklarından korunma yöntemleri, iş kazalarının ve meslek hastalıklarının çalışana, işverene ve ulusal ekonomiye maliyeti, iş kazaları ve meslek hastalıkları halinde sağlanan yardımlar, tehlike ve risk kavramları, risk değerlendirme metodolojileri, eğitimin önemi, teşvik, disiplin cezaları, kişisel koruyucu donanımlar, güvenlik ve sağlık işaretleri, çeşitli inşaat faaliyetlerinde alınması gereken güvenlik tedbirleri, gürültü, titreşim ve yangın, iş kazalarında yapılacak adli ve idari işlemler, kazalarda ilkyardım.

**İŞY-1014 İşletme Becerileri Grup Çalışması (1+1):** İşletme yönetimi ve işletmelerde sorun çözme teknikleri, iletişim ve toplantı yönetimi, çatışma yönetimi, stres yönetimi, zaman yönetimi, grup yönetimi, kriz yönetimi, iş görüşmeleri ve mülakat teknikleri, örnek olaylar.

**İŞY-1018 Örgütsel Davranış (2+0):** Örgütsel davranış ile ilgili temel kavramlar, statü ve rol davranışı, kişilik, tutumlar ve tutum davranış ilişkisi, motivasyon, liderlik, gruplar, grup süreçleri ve dinamikleri, kurumsal ve kişilerarası iletişim, örgüt kültürü, kültürün yönetim fonksiyonlarına etkisi, örgütsel değişim ve örgüt geliştirme, çatışma ve çözüm yolları, iş tatmini, zaman ve stres yönetimi.

**İŞY-1016 İş Etiği (2+0):** Kavramsal Açından Ahlak ve Etik / Etik Türleri / Etik Kuramlar İş etiği- Uygulamalı Etik Türleri / Endüstri İlişkileri Etiği / Sendikal Etik Etik Açından İnsan Kaynakları Yönetimi İlkeleri / Etik Açından İnsan Kaynakları Yönetimi Fonksiyonları / Çalışanların Eğitimi ve Geliştirilmesi, Kariyer Yönetimi / İş ve Performans Değerleme ve Ücret Yönetimi / Çalışma Yaşamında Teknoloji Kullanımı ve Etik / Ticaret ve İş Hayatında Etik İlkeler / Muhasebede Etik.

### III. YARIYIL GÜZ

**İŞY-2001 Pazarlama İlkeleri (2+1):** Pazarlama kavramı, pazarlama faaliyetleri, pazarlamada ambalajlama, dağıtım, reklam, promosyon pazarlamayla ilgili uygulama yeteneği.

**İŞY2003 Finansal Yönetim (3+0):** Finansal yönetimle ilgili temel kavramlar, finansal tablolar, finansal analiz.

**İŞY-2005 İş ve Sosyal Güvenlik Hukuku (2+0):** İş Hukuku'nun doğuşu ve gelişimi, işçi ve işverenlerin iş sözleşmesinden doğan borçları ,işin düzenlenmesi,iş sözleşmesinin sona ermesi ve sonuçları, Toplu İş Hukuku ve Sosyal Güvenlik Hukuku düzenlemeleri, İş Hukuku'nun konusu, amacı ve bölümleri ,kaynakları,temel ilkeleri ve kavramları,kapsamı ,iş sözleşmesinin yapılması ,iş sözleşmesinden doğan borçlar ,işin düzenlenmesi,iş sözleşmesinin sona ermesi ve sonuçları, Toplu İş Hukuku ile Sosyal Güvenlik Hukuku düzenlemelerine ilişkin konular.

**İŞY-2007 Araştırma Yöntem ve Teknikleri (2+1):** Bilgi, bilim ve bilimle ilgili kavramlar başta olmak üzere bilimsel nitelikli bir araştırmanın dizaynı, uygulaması ve sonuçların değerlendirilmesi, bilimsel araştırma kavramı, özellikleri dizaynı, pozitif bilim, nitel ve nicel araştırmalar, evren tanımlama, örneklem seçme ve veri toplama teknikleri, ölçekler, bulguların analizi ve yorumlanması, SPSS uygulamalı veri girişi geçerlilik ve güvenilirlik testleri, faktör, regresyon ve korelasyon analizi ve bunların yorumlanması.

**İŞY-2009 Yönetim ve Organizasyon (2+0):** Yönetici, lider ve girişimci kavramları, organizasyon kavramı ve ilkeleri, organizasyonun özellikleri, organizasyonlarda iletişim, otorite ve kontrol, motivasyon ve motivasyon ilkeleri, örnek olaylar.

**İŞY-2011 Bilgisayarlı Muhasebe (2+1):** Muhasebenin temel kavramları ve belgeleri tanıyabilme, bilgisayarda okuyabilme, bilanço ve gelir tablosu düzenleme, bilgisayar ortamında finansal tablolar oluşturabilme, muhasebeyle ilgili paket programları temel düzeyde kullanabilme.

**İŞY-2013 Dış Ticaret İşlemleri Yönetimi (2+0):** Dış ticaret, gümrük ve kambiyo işlemleri, dış ticaret teorileri, kambiyo mevzuatı ve genel kambiyo düzenlemeleri, dış ticaret işleminde kullanılan belgeler, teslim ve ödeme şekilleri, serbest bölge ve kıyı ticareti, ihracata yönelik devlet yardımları, dışarıda işleme rejimi, ikili ve çok taraflı anlaşmalar

**İŞY-2015 Halkla İlişkiler (2+0):** Halkla ilişkilerin gelişimi ve benimsenmesi, halkla ilişkiler metotları, halkla ilişkilerde temel ilkeler, halkla ilişkilerde kullanılan araçlar, halkla ilişkilerde basınla ilişkiler, halkla ilişkilerde kamuoyu ve hedef kitle, halkla ilişkilerin sağlık örgütü içindeki yeri, halkla ilişkiler kampanyaları, halkla ilişkilerde iletişim türleri, iletişim engelleri, halkla ilişkiler ve müşteri ilişkileri, halkla ilişkilerde pazarlama.

**İŞY-2017 Toplam Kalite Yönetimi (2+0):** Kalite tanımı, amacı, kapsamı, ülkemizde kalite güvence sistemleri, kalitenin tarihsel gelişimi ve kalite guruları, Toplam Kalite Yönetimi Felsefesi ve İlkeleri, Organizasyonlarda kalite kültürü ve faaliyetlerdeki kalite sorumlulukları, sürekli iyileştirme (Kaizen), kalite maliyetleri, Toplam Kalite Yönetiminde Tedarikçiler, EFQM Mükemmellik Modeli, Kalite Yönetim Sistemleri, karar ağaçları ve PUKÖ.

**İŞY-2019 Perakende Mağaza Yönetimi (2+0):** Perakendecilikle İlgili Temel Kavramlar/ Perakendeci Mağazanın Kuruluş Yeri/Fiziksel Planlaması/Perakendeci Mağazalarda; Örgütlenme, Personel Yönetimi, Mamül Kararları, Stok Yönetimi,Teslim Alma ve İşaretleme,Fiyatlama, Tutundurma, Müşteri Hizmetleri,Denetim.

**İŞY-2021 Müşteri İlişkileri Yönetimi (2+0):** MİY kavramının strateji, organizasyon ve bilgi teknolojileri temel alınarak açıklanması. Ders MİY'nin pazarlama uygulamalarındaki rolünü ve pazarlama uygulamaları açısından önemini ortaya koymaktadır. Bunun yanında “müşteri ilişkileri yönetimi(MİY)”, “müşteri değeri”, “müşteri bağlılığı”, “analitik ve operasyonel CRM” gibi kavramlara ilişkin açıklamalar yapılmaktadır.

**İŞY-2023 Sivil Toplum Kuruluşları (2+0):** Sivil toplum kavramı ve önemi, üçüncü sektör olarak STK'lar, STK'ların özellikleri, STK türleri, dünyada ve Türkiye'de STK'lar, örnek olaylar.

**İŞY-2025 Sağlık Kurumları İşletmeciliği (2+0):** Hastane, Hastane Türleri. Hastane Türleri nelerdir? Hastane Hizmet birimlerine ait kavramlar, Hastane Tedarik yönetimi, Hastanede Üretim Yönetimi, Hastanelerde Finansal yönetim, Hastane Organizasyonu ve Özel Hastanelerin İşlevleri.

**İŞY-20 Mesleki Yabancı Dil I (2+0):** Dil bilgisi, resmi ve ticari İngilizce kavram bilgisi okuma ve anlama.

#### IV. YARIYIL BAHAR

**İŞY-2002 İnsan Kaynakları Yönetimi (3+0):** İKY tanımı, İKY'lerin önemi, personel yönetimi ve insan kaynakları kavramları, işe alma, işe yerleştirme, oryantasyon, iş görüşmeleri, kariyer geliştirme, kariyer yönetimi, performans değerlendirme, performans değerlendirme sistemleri, ücret yönetimi, İKY'lerin dünyada ve Türkiye'de işleyişleri ve örnek olaylar.

**İŞY-2004 Tedarik Zinciri Yönetimi (2+0):** Tedarik zincirinin temel fonksiyonları, yapısı ve gelişimi, üyeleri, işleyişi ve stratejiler, tasarımı ve modellenmesi, rekabetçi üstünlük, talep tahminleme ve planlama, ürünlerin fiyatlandırılması, envanter yönetimi, tedarik ve tedarikçi yönetimi, tedarik zinciri yönetiminde üretim ve dağıtım süreçleri, tedarik zincirinde performans ölçümü yönetimi, dünyada ve Türkiye'deki örnek tedarik zinciri uygulamaları. Üretim kavramı, üretim ve pazarlama ilişkisi, üretim yönetimi süreci, üretim yönetiminin özellikleri, işletmelerde kalite geliştirme yöntemleri, bilgisayarlarda üretim sistemleri ve bilgi sistemleri.

**İŞY-2006 Türk Vergi Sistemi (2+0):** Türk vergi mevzuatına genel bakış, servet ve harcamalar üzerinden alınan vergiler, örnek tartışma konuları.

**İŞY-2008 İnovasyon ve Proje Yönetimi (2+1):** Ar-ge, proje yazma ve teşvik ve desteklerden faydalanma ve işletmelerin inovasyon performansını arttırmak için örgütlerin nasıl yapılanması gerektiği ile ilgili araştırma yöntemleri, çalışanların yaratıcılığını ve işletmelerin inovasyon performansını arttırmak için örgütsel düzenlemeleri etkili bir şekilde gerçekleştirme, örgütsel inovasyon, yaratıcı düşüncenin kapsamı teknikleri, ürün, hizmet ve süreç inovasyonu, inovasyon stratejileri, inovasyon kaynakları, projelendirme proje yazma safhaları, iş planı ve inovasyon yönetimi.

**İŞY-2010 Girişimcilik (3+1):** Ekonomi, verimlilik, girişimcilik, sosyal sermaye ve sosyal girişimcilik, iş planı hazırlama, KOBİ'ler ve girişimcilik, aile işletmeleri ve girişimcilik, etik ve girişimcilik, aile işletmeleri ve girişimcilik, girişimci kişilik, dünyada ve Türkiye'de girişimcilik programları, bölgesel kalkınma ajansları, girişimcilik modelleri, girişimcilik ve şirket kültürü, girişimcilik ve içgirişimcilik ilişkisi, girişimcilik ve yenilik (patent, know-how, joint venture vd.).

**İŞY-2012 Stratejik Yönetim ve İşletme Politikası (3+0):** Yönetim kavramları, stratejik yönetim, stratejik analizler ve stratejilerin tanımlanması, uygulanması ve kontrolü işletmelerin karşılaştığı sorunları stratejik yönetim çerçevesinde analiz edebilme ve çözüm üretme, politika, strateji, taktik, bütçe plan ve program kavramları, işletme-çevre ilişkisi, çok uluslu şirket politikaları, küresel işletmecilik politikası, işletmelerde vizyon, misyon, amaç ve hedef belirleme, işletmelerde yatırım olanakları, yatırım kararını belirleyen politik sebepler, örnek olay ve tartışma konuları, swot analizi, pukö analizi, değer zinciri analizi, karar ağaçları, beyin fırtınası ters beyin fırtınası, porter'ın jenerik stratejileri, Diamond modeli.

**İŞY-2014 Satış Yönetimi (2+0):** Satış yönetimi ve pazarlama ile ilgili genel kavramlar, stratejik satış planlaması ve bütçelenmesi, kişisel satış, satışta etik kavramlar, satış hedefleri ve tahminlemesi, satış programının uygulanması.

**İŞY-2016 Elektronik Ticaret (2+0):** Temel bilgi teknolojileri kavramı, e-ticaretin önemi ve özellikleri, İnternet ve e-ticaret, e-ticarette satış ve pazarlama, dünyada ve Türkiye’de e-ticaret uygulamaları, şirket örnekleri ve diğer vaka analizleri.

**İŞY-2018: Sermaye Piyasası ve Finansal Kurumlar (2+0):** Sermaye şirketleri ve finansal kurumların yapıları, borsada işlem hacmi, yatırımlar, kurlar, borsa ve sermaye bilgilerinin verilmesi.

**İŞY-2020 Bankacılık ve Sigortacılık Sektörü (2+0):** Tüm bankacılık ve sigortacılık sistemi, bu sistem ile ilişkili tüm diğer finansal kurumlar, para, kredi, faiz ve finansal sistem ilişkisi ve bankalar ile sigorta şirketlerinin ekonomideki fonksiyonları.

**İŞY-2022 Şirketler Muhasebesi (2+0):** Şirket kavramı, şirket türleri, şirketlerin kurulması, sermaye artırımı, ortak değişimi, kar zarar dağıtımı, tasfiye işlemleri, şirketlerle ilgili özellik arz eden, temel muhasebe bilgileri ve muhasebe kayıt işlemleri.

**İŞY-20 Turizm İşletmeciliği (2+0):** Turizm işletmelerinin tanımı ve kapsamı, hizmet işletmeleri olarak turizm işletmeciliği, pansiyon ve konaklama işletmeleri ve özellikleri, otel ve pansiyonlarda işgören seçimi, otellerde işe yerleştirme ve yönetici- personel ilişkisi, turizm işletmeciliğinde insan kaynakları, turizm işletmelerinde performans değerlendirme ve kariyer yönetimi.

## SONUÇ

### ÖRNEK UYGULAMA

#### KANIT

**Birim / Program Web Sitesi, Tanıtımlar, 2019 Birim ve Program Faaliyet Raporları, Stratejik Planlar, İçkontrol Raporları.**

**Kanıt linkleri:** <https://ubys.comu.edu.tr/AIS/OutcomeBasedLearning/Home/Index?id=6389>  
<http://bigamy.comu.edu.tr/isletme-yonetimi.html>  
<https://cdn.comu.edu.tr/cms/bigamy/files/447-isletme-yonetimi-programi-guncel-ogretim-planı.pdf>  
<https://cdn.comu.edu.tr/cms/bigamy/files/448-2019-guz-doneminden- itibaren-gecerli-ders-icerikle.pdf>  
<http://bigamy.comu.edu.tr/kalite-guvencesi/stratejik-eylem-planı.html>  
<http://bigamy.comu.edu.tr/kalite-guvencesi/ic-kontrol.html>  
<http://bigamy.comu.edu.tr/kalite-guvencesi/komisyonlar.html>  
<http://bigamy.comu.edu.tr/kalite-guvencesi/paydaslarımız.html>

### 5.5. Eğitim Planı Bileşenleri II

**En az bir buçuk yıllık ya da en az 48 kredi ya da en az 90 AKTS kredisi tutarında temel (mühendislik, fen, sağlık...vb.) bilimleri ve ilgili disipline uygun meslek eğitimi. İçermelidir.**

Ölçüt 5.4’de gerekli kanıtlar verilmiştir. Buradan da anlaşılacağı üzere eğitim planında Sosyal Bilimler genel disiplini içerisinde yer alan temel bilimler ve bu disipline yakın ve tamamlayıcı nitelikte meslek eğitimine ilişkin dersler yeterli AKTS kadar bulunmaktadır. Ayrıca öğretim planında temel derslerin yanında, öğrencilerin ilgi alanlarına yönelik, diğer bölümler ile ilgili bilgi edinmelerini sağlayacak, tamamlayıcı nitelikte, alanında yetkinlik verecek bir takım seçmeli dersler de bulunmaktadır.



Belirli bir konuda araştırma yapma, verileri analiz etme, deney tasarlama, problem çözme, iş geliştirme becerilerinin yanı sıra; özellikle yaratıcı düşünme ve takım çalışması yeteneklerini de geliştirmek amacıyla öğrencilerimize bu çalışmalarını birlikte yapabileceği sunulmaktadır. Disiplinlerarası çalışmalarını teşvik etmek amaçlı olarak da bu tür teorik ve uygulamalı çalışmalar için diğer bölümlerle ortak projeler yürütülebilmektedir.

## SONUÇ

### ÖRNEK UYGULAMA

#### KANIT

**Birim / Program Web Sitesi, Tanıtımlar, 2019 Birim ve Program Faaliyet Raporları, Stratejik Planlar, İçkontrol Raporları.**

**Kanıt linkleri:** <https://ubys.comu.edu.tr/AIS/OutcomeBasedLearning/Home/Index?id=6389>  
<http://bigamy.comu.edu.tr/isletme-yonetimi.html>  
<https://cdn.comu.edu.tr/cms/bigamyo/files/447-isletme-yonetimi-programi-guncel-ogretim-plani.pdf>  
<https://cdn.comu.edu.tr/cms/bigamyo/files/448-2019-guz-doneminden-itibaren-gecerli-ders-icerikle.pdf>  
<http://bigamy.comu.edu.tr/kalite-guvencesi/stratejik-eylem-plani.html>  
<http://bigamy.comu.edu.tr/kalite-guvencesi/ic-kontrol.html>  
<http://bigamy.comu.edu.tr/kalite-guvencesi/komisyonlar.html>  
<http://bigamy.comu.edu.tr/kalite-guvencesi/paydaslarimiz.html>

### 5.6. Program Amaçları Kapsamında Genel Bir Eğitim Planının Varlığı

**Eğitim programının teknik içeriğini bütünleyen ve program amaçları doğrultusunda genel eğitim olmalıdır.**

Program amaçları doğrultusunda genel eğitime ilişkin dersler eğitim planında yer almaktadır. Bu doğrultuda, mezunların işletme, muhasebe, bankacılık, sağlık kurumları yönetimi, hukuk, araştırma yöntemleri, proje yönetimi, girişimcilik inovasyon vb. konularında temel bilgileri edinip, çalışacakları kamu veya özel sektör kuruluşlarında uygulayabilmeleri veya kendi işlerini kurabilmeleri hedeflenmiştir. Bu derslere ilişkin gerekli değerlendirmeler Kalite Kurulu ve Bölüm Yönetim Kurulunca yapılmaktadır.

## SONUÇ

### ÖRNEK UYGULAMA

#### KANIT

**Birim / Program Web Sitesi, Tanıtımlar, 2019 Birim ve Program Faaliyet Raporları, Stratejik Planlar, İçkontrol Raporları.**

**Kanıt linkleri:** <https://ubys.comu.edu.tr/AIS/OutcomeBasedLearning/Home/Index?id=6389>  
<http://bigamy.comu.edu.tr/isletme-yonetimi.html>  
<https://cdn.comu.edu.tr/cms/bigamyo/files/447-isletme-yonetimi-programi-guncel-ogretim-plani.pdf>  
<https://cdn.comu.edu.tr/cms/bigamyo/files/448-2019-guz-doneminden-itibaren-gecerli-ders-icerikle.pdf>  
<http://bigamy.comu.edu.tr/kalite-guvencesi/stratejik-eylem-plani.html>  
<http://bigamy.comu.edu.tr/kalite-guvencesi/ic-kontrol.html>  
<http://bigamy.comu.edu.tr/kalite-guvencesi/komisyonlar.html>  
<http://bigamy.comu.edu.tr/kalite-guvencesi/paydaslarimiz.html>

### 5.7. Ana Tasarım Deneyimi

**Öğrenciler, önceki derslerde edindikleri bilgi ve becerileri kullanacakları, ilgili standartları ve gerçekçi kısıtları ve koşulları içerecek bir ana uygulama/tasarım deneyimiyle, hazır hale getirilmelidir.**

Eğitim planında yer alan dersler, senelere ve dönemlere göre birbirlerini destekleyecek nitelikte, bütünsel bir bakış açısıyla tasarlanmaktadır. Bu doğrultuda sonraki dersin öğrenim gerekliliğini önceden alınan dersin sağlaması sistemi doğrultusunda eğitim planı oluşturulmuştur. Dersler sene bazında kademeli olarak temel eğitimden nitelikli eğitime; genel konulardan daha spesifik konulara olacak şekilde planlanmaktadır. Bu kapsamda birimde ders veren öğretim elemanlarından alınan geri bildirimler neticesinde, ilgili kurullarca eğitim planının güncellenmesi gerçekleştirilmektedir. Bunun yanı sıra öğrenciler önlisans eğitimi süreleri içerisinde zorunlu staj imkanlarından yararlanabilmekte ve derslerde edindikleri bilgi ve becerileri kullanabilecekleri bir uygulama alanı da bulabilmektedirler. Bu dersler Bilgisayarlı Muhasebe, Araştırma Yöntem ve Teknikleri, İnovasyon ve Proje Yönetimi, Girişimcilik şeklinde sıralanabilir. Derslerde elde edilen bilgi ve becerileri kullanmak, gerçekçi koşullar/kısıtlar altında standartlara uygun olarak öğrenciye ana tasarım deneyimi, çeşitli derslerde yaptırılan ödev ve projelerle ve öğrencilerimize aldırılan dönem projesi, zorunlu staj gibi çalışmalarla kazandırılmaktadır.

## SONUÇ

### ÖRNEK UYGULAMA

#### KANIT

**Birim / Program Web Sitesi, Tanıtımlar, 2019 Birim ve Program Faaliyet Raporları, Stratejik Planlar, İçkontrol Raporları.**

**Kanıt linkleri:** <https://ubys.comu.edu.tr/AIS/OutcomeBasedLearning/Home/Index?id=6389>  
<http://bigamy.comu.edu.tr/isletme-yonetimi.html>  
<https://cdn.comu.edu.tr/cms/bigamyo/files/447-isletme-yonetimi-programi-guncel-ogretim-plani.pdf>  
<https://cdn.comu.edu.tr/cms/bigamyo/files/448-2019-guz-doneminden- itibaren-gecerli-ders-icerikle.pdf>  
<http://bigamy.comu.edu.tr/kalite-guvencesi/stratejik-eylem-plani.html>  
<http://bigamy.comu.edu.tr/kalite-guvencesi/ic-kontrol.html>  
<http://bigamy.comu.edu.tr/kalite-guvencesi/komisyonlar.html>  
<http://bigamy.comu.edu.tr/kalite-guvencesi/paydaslarimiz.html>

## 6. ÖĞRETİM KADROSU

### 6.1. Öğretim Kadrosunun Yeterliliği

Öğretim kadrosu, her biri yeterli düzeyde olmak üzere, öğretim üyesi-öğrenci ilişkisini, öğrenci danışmanlığını, üniversiteye hizmeti, mesleki gelişimi, sanayi, mesleki kuruluşlar ve işverenlerle ilişkiyi sürdürebilmeyi sağlayacak ve programın tüm alanlarını kapsayacak biçimde sayıca yeterli olmalıdır.

Yönetim ve Organizasyon Bölümü öğrencilerimize kaliteli eğitim vermek, onlarla daha yakından ilgilenip donanımlı öğrenciler yetiştirmek için akademik kadrosunu sürekli güçlendirmektedir. Bölümümüz kadrosunda 4 öğretim görevlisi, bir öğretim görevlisi doktor, bir doktor öğretim üyesi ve bir profesör bulunmaktadır. Bölümdeki öğretim elemanlarının temel görevi ilgili programlarındaki dersleri yürütmek ve araştırma yapmaktır. Ders vermekle yükümlü olan tüm öğretim elemanlarının özgeçmişleri, hem bölüm websitesinde hem de AVES sistemi üzerinden sürekli olarak güncellenmektedir. Ayrıca ilgili görev tanımları da birim web sitemizde yayınlanmıştır. Bölümümüzde yer alan öğretim elemanları; Prof.Dr.Asiye AKA, Dr.Öğr.Üyesi Serhat SOYŞEKERCİ, Öğr.Gör.Dr.Ahmet KURT, Öğr.Gör. Muradiye ÖZEL ÖDÜL, Öğr.Gör. Ergül SÖYLEMEZOĞLU, Öğr.Gör. Coşkun BORLAT, Öğr.Gör. Dalga BAŞARIR'dır. Bunlardan Dr.Öğr.Üyesi Serhat SOYŞEKERCİ, Öğr.Gör.Dr. Ahmet KURT, Öğr.Gör. Ergül SÖYLEMEZOĞLU ise İşletme Yönetimi Programı kadrosunda yer almaktadır. Ayrıca program öğretim elemanları hakkında detaylı bilgi programın idari yapısı ve öğretim kadrosu başlığı altında ölçüt 01.3'te detaylı olarak verilmiştir. Ayrıca aşağıdaki tablolarda öğretim kadromuza yönelik bilgiler gösterilmiştir.

**Tablo 16. Bölümdeki Öğretim Elemanlarının Dağılımı**

Akademik Ünvan	Yaş Grupları								
	<30		30-39		40-49		50-59		
	K	E	K	E	K	E	K	E	
Prof.								1	
Doç.									
Dr.Öğr.Üyesi						1			
Öğr.Gör.Dr.				1					
Öğr.Gör.			1	2		1			

**Tablo 17. Bölümde Öğretim Elemanı Başına Düşen Öğrenci Sayısı**

Programda Aktif Kayıtlı Öğrenci Sayısı 249 / Programda Kadrosu Bulunan Öğretim Elemanı Sayısı 7	<b>36</b>
---	-----------

**Tablo 18. Programda Öğretim Elemanı Başına Düşen Öğrenci Sayısı**

Programda Aktif Kayıtlı Öğrenci Sayısı 249 / Programda Kadrosu Bulunan Öğretim Elemanı Sayısı 3	<b>83</b>
---	-----------

**Tablo 19. Öğretim Kadrosunun Ders Yükü Dağılımı**

Sözleşmeye Esas Görev Tanımı Kapsamında Akademik Unvanlara Göre Olması Gereken Minimum Ders Yükü ve Mevcut Ders Yükü Dağılımları			
Akademik Ünvan	Ad, Soyad	En Az	Mevcut Ders Yükü
Yrd.Doç.Dr.	Serhat Soyşekerci	5	14
Öğr.Gör.Dr.	Ahmet Kurt	12	19
Öğr.Gör.	Ergül Söylemezoğlu	12	16

**Tablo 20. Öğretim Kadrosunun Haftalık Yük Özeti**

Akademik Ünvan	Ad, Soyad	Öğretim	Araştırma	Diğer
Yrd.Doç.Dr.	Serhat Soyşekerci	14	26	0
Öğr.Gör.Dr.	Ahmet Kurt	19	15	5
Öğr.Gör.	Ergül Söylemezoğlu	16	14	15

## SONUÇ

### ÖRNEK UYGULAMA

#### KANIT

Birim / Program Web Sitesi, 2018-2020 Birim (Biga MYO) Stratejik Eylem Planı, 2019 Biga MYO Kurum İç Değerlendirme Raporu, 2018-2022 Program Stratejik Eylem Planı, 2019 Bölüm Performans Göstergeleri ve Değerlendirme Anketleri, 2019 Birim ve Program Faaliyet Raporları.

Kanıt linkleri: <http://bigamyoy.comu.edu.tr/isletme-yonetimi.html>  
<http://bigamyoy.comu.edu.tr/kalite-guvencesi/stratejik-eylem-planı.html>  
<http://bigamyoy.comu.edu.tr/akademik-personel.html>

## 6.2 Öğretim Kadrosunun Nitelikleri

Öğretim kadrosu yeterli niteliklere sahip olmalı ve programın etkin bir şekilde sürdürülmesini, değerlendirilmesini ve geliştirilmesini sağlamalıdır.

Öğretim kadrosu nitelikleriyle ilgili detay bilgiler programın idari yapısı ve öğretim kadrosu başlığı altında ölçüt 01.3'te, aşağıdaki tablolarda ve ekteki kanıtlarda ayrıntılı olarak sunulmuştur.

**Tablo 21. Öğretim Kadrosunun Yayınları**

Akademik Unvan Ad, Soyad	Uluslararası + Ulusal Hakemli Dergi, Kongre, Sempozyum vb. Yayınlanan Makale, Bildiri Sayısı	Toplam Atıf Sayısı	Sosyal Bilimler Alanında ISI Indexlerine Giren Dergilerde Aldıkları Atıf Sayısı	Akademik Ders Kitabı ve Kitap Bölümleri
Yrd.Doç.Dr.Serhat Soyşekerci	14+27=41	79	5	4
Öğr.Gör.Dr. Ahmet Kurt	3	3	Yok	Yok
Öğr. Gör. Ergül Söylemezoğlu	12+3=15	93	17	1 (Basım süreci devam ediyor.)
<b>Genel Toplam</b>	<b>59</b>	<b>175</b>	<b>22</b>	<b>4</b>

**Tablo 22. Öğretim Kadrosunun Projeleri**

Akademik Unvan - Ad, Soyad	BAP, TÜBİTAK, GMKA, AB, BM vb. Proje Sayısı	Proje Kapsamında Görevi
Yrd.Doç.Dr.Serhat Soyşekerci	Yok	Yok
Öğr.Gör.Dr. Ahmet Kurt	Yok	Yok
Öğr.Gör. Ergül Söylemezoğlu	3	Doktora Tezi-BAP-Araştırmacı AB Projesi – Öğitmen / Tamamlandı Gençlik Spor Bakanlığı Gençlik Projeleri Destek Prog Projesi - Öğitmen / Tamamlandı
<b>Genel Toplam</b>	<b>3</b>	<b>3</b>

Tablo 23. Öğretim Kadrosunun Detay Analizi

Öğretim Kadrosu			Deneyim Yılı			Etkinlik düzeyi (Yüksek, Orta, Düşük, Yok)		
Akademik Ünvan	Son Mezun Olduğu Kurum ve Yılı	Halen Öğretim Görüyorsa Hangi Aşamada Olduğu	Kamu, Özel Sektör, Sanayi,	Kaç Yıldır Bu Kurumda	Öğretim Üyeliği Süresi	Meslek Kuruluşlarında	Kamu, Sanayi ve Özel Sektöre Verilen Bilimsel Danışmanlıkta	Araştırmada
Dr.Öğr.Üyesi	Kocaeli Üniv. Yönetim ve Organizasyon Doktora	-	-	15	12	Yok	Yok	Orta
Öğr.Gör.Dr.	İşletme Yüksek Lisans ÇOMÜ 2013 Doktora ÇOMÜ 2020	ÇOMÜ İşletme Doktora Tez Aşaması	-	7	-	Yok	Yok	Orta
Öğr.Gör.	İşletme Yüksek Lisans ÇOMÜ 2010	ÇOMÜ İşletme Doktora Tez Aşaması	6	4	-	Var	Yüksek (İstanbul İl Sağlık Müdürlüğü, Esenyurt Üniv., Rumeli Üniv., Çanakkale Devlet Hastanesi, ÇOMÜ Tıp Fakültesi, ÇOMÜ Tıp Fakültesi Hastanesi, ÇOMÜ Diş Hekimliği Fakültesi ve Diğer Kurumsal Danışmanlıklar)	Yüksek

## SONUÇ

### ÖRNEK UYGULAMA

#### KANIT

Birim / Program Web Sitesi, 2018-2020 Birim (Biga MYO) Stratejik Eylem Planı, 2019 Biga MYO Kurum İç Değerlendirme Raporu, 2018-2022 Program Stratejik Eylem Planı, 2019 Bölüm Performans Göstergeleri ve Değerlendirme Anketleri, 2019 Birim ve Program Faaliyet Raporları.

Kanıt linkleri: <http://bigamyoy.comu.edu.tr/isletme-yonetimi.html>  
<http://bigamyoy.comu.edu.tr/kalite-guvencesi/stratejik-eylem-plani.html>  
<http://bigamyoy.comu.edu.tr/akademik-personel.html>

### 6.3. Atama ve Yükseltme

**Öğretim üyesi atama ve yükseltme kriterleri yukarıda sıralananları sağlamaya ve geliştirmeye yönelik olarak belirlenmiş ve uygulanıyor olmalıdır.**

Çanakkale Onsekiz Mart Üniversitesi'nde öğretim üyesi atama ve yükseltme, "Öğretim Üyeliği Kadrolarına Atama ve Uygulama Esasları"na göre yapılır. Söz konusu esaslar, Üniversite'nin <http://www.comu.edu.tr/atama-kriterleri> internet sayfasında "Çanakkale Onsekiz Mart Üniversitesi Öğretim Elemanı Kadrolarına Başvuru, Görev Süresi Uzatımı ve Performans Değerlendirme Kriterleri" başlığı altında yayımlanmış olup 2020 itibarıyla yeni kriterler yürürlüğe girmiştir. Bu çerçevede genel olarak öğretim üyelerinin, çalıştıkları alanda evrensel düzeyde araştırma yapmaları, bu araştırmalarını ulusal ve uluslararası düzeyde bilgi paylaşım ortamlarına aktarmaları ve bu sayede bilim dünyasına katkıda bulunmaları; yerel, ulusal ve uluslararası bilimsel toplantılar düzenleyerek, hem kendi çalışmalarını sergilemeleri hem de diğer bilim dallarındaki araştırmacıların da çalışmalarını sergilemelerini sağlamak ve bilimsel tartışma ortamının oluşmasına katkı sunmaları gibi kriterlere bakılmaktadır. Uygulanmaktadır.

**A- Profesör kadrolarına başvurmak için;** Profesörlüğe yükseltme ve atama işlemleri, 2547 sayılı Kanun'un 26. maddesinde tanımlanan koşullara göre yapılır. Bunlara ek olarak Üniversitenin belirlediği ilgili temel alan koşulları aranır.

**B- Doçent kadrolarına başvurmak için;** Doçentliğe yükseltme ve atama işlemleri, 2547 sayılı Kanun'un 24. maddesinde tanımlanan koşullara göre yapılır. Bunlara ek olarak Üniversitenin belirlediği ilgili temel alan koşulları aranır.

**C- Doktor Öğretim Üyesi kadrolarına başvurmak için;** Doktor Öğretim Üyeliğine yükseltme ve atama işlemleri 2547 sayılı Kanun'un 23. maddesinde ayrıntılı biçimde tanımlanmıştır. Bunlara ek olarak ilgili temel alan koşulları aranır.

#### **DOKTOR ÖĞRETİM ÜYESİ KADROSUNA İLK DEFA ATANMA İÇİN:**

1) Doktora ya da sanatta yeterlik tezi kapsamında uluslararası indeksler tarafından taranan hakemli bir dergide en az 1 adet makale yapmış olmak, ayrıca doktora veya sanatta yeterlik sonrası lisansüstü tezlerden üretilmemiş olmak kaydıyla hakemli dergilerde bilimsel makale niteliğine sahip en az 1 adet yayın yapmış olmak,

2) Akademik etkinlik değerlendirmesinden en az 400 puan almış olmak ve bu puanın en az %50'sini akademik etkinlik değerlendirmesinin 1-12. arası maddelerinden almak, Yeniden atanma için: Tamamlanan atanma dönemi içerisinde gerçekleştirilmiş olan etkinlikler dikkate alınarak;

1) Akademik etkinlik deęerlendirmesinden 2 yıllık grev sresi uzatımı iin toplam en az 150 puan, 3 yıllık grev sresi uzatımı iin toplam en az 225 puan veya 4 yıl iin 300 puan almak, bu puanın en az %65'ini akademik etkinlik deęerlendirmesinin 1-12. arası maddelerinden, en az %15'ini de 20-23. arası maddelerinden almıř olmak.

2) Uluslararası indeksler tarafından taranan hakemli bir dergide en az 1 adet makale yapmıř olmak.

**DOENT KADROSUNA ATANMA İİN:** 1) Yksekğretim Kurulu tarafından belirlenen merkezî bir yabancı dil sınavından en az altmıřbeř (65) puan veya uluslararası geerlilięi Yksekğretim Kurulu tarafından kabul edilen bir yabancı dil sınavından buna denk bir puan almıř olmak, doentlik bilim alanının belli bir yabancı dille ilgili olması halinde ise (rneęin: İngiliz Dili Eęitimi, İngiliz Dili Edebiyatı, Fransız Dili Edebiyatı gibi) bu sınavı bařka bir yabancı dilde vermek ve en az altmıřbeř (65) puan veya uluslararası geerlilięi Yksekğretim Kurulu tarafından kabul edilen bir yabancı dil sınavından buna denk bir puan almıř olmak (YK tarafından kabul edilen gncel yabancı dil sınavı eřdeęerlik tablosu geerli kabul edilecektir).

2) Doktora sonrasında akademik etkinlik deęerlendirmesinin 1-12. maddelerinden 500 puan almıř olmak ve bu puanın en az %50'sini akademik etkinlik deęerlendirmesinin 1-5. maddelerinden almak (Gzel Sanatlar temel alanı iin 1-7. maddeler arası),

3) Bir bilimsel projede\* grev almıř ya da grev alıyor olmak,

4) Toplam en az 1000 puan almıř olmak,

**PROFESR KADROSUNA ATANMA İİN:** 1) Profesrlk bařlıca eseri olarak doent unvanını aldıktan sonra ilgili bilim alanında uygulamaya ynelik alıřmalar veya uluslararası dzeyde arařtırmaya dayalı zgn bir eser yayınlamak, bařlıca eserin makale olması halinde eserin SCI, SCI-Expanded, SSCI, ESCI veya AHCI kapsamında yer alan dergilerde yayımlanması,

2) Doentlik sonrası iin akademik etkinlik deęerlendirmesinin 1-12. arası maddelerinden en az 700 puan almıř olmak ve bu puanın en az %50'sini akademik etkinlik deęerlendirmesinin 1-5. maddelerinden almıř olmak (Gzel Sanatlar temel alanı iin 1-7. maddeler arası),

3) Bir bilimsel projede\* grev almıř ya da grev alıyor olmak,

4) Doentlik sonrası kendi bilim alanında en az 2 bilimsel toplantıya/gsteriye katılmak ve sunum yapmıř olmak.

5) Toplam en az 1500 puan almıř olmak, **veya yukarıdaki kriterler yerine** Doent unvanını aldıęı tarihten itibaren profesr kadrosuna bařvurduęu tarihe kadar geen srede; yrrlkte olan niversitelerarası Kurulun geliřtirdięi doentlik kriterlerini bir kez daha saęlamıř olmak.



## SONUÇ

### ÖRNEK UYGULAMA

#### KANIT

**Birim / Program Web Sitesi, Program Faaliyet Raporları.**

**Kanıt linkleri:** <http://www.comu.edu.tr/atama-kriterleri>  
<http://bigamy.comu.edu.tr/isletme-yonetimi.html>  
<http://bigamy.comu.edu.tr/kalite-guvencesi/stratejik-eylem-plani.html>  
<http://bigamy.comu.edu.tr/akademik-personel.html>

## 7. ALT YAPI

### 7.1. Eğitim Öğretim İçin Kullanılan Tüm Alanlar

**Sınıflar, laboratuvarlar ve diğer teçhizat, eğitim amaçlarına ve program çıktıklarına ulaşmak için yeterli ve öğrenmeye yönelik bir atmosfer hazırlamaya yardımcı olmalıdır.**

Meslek Yüksekokulumuzda 20 adet derslik mevcut olup, bunların tamamında ve atölyelerimizde projeksiyon cihazı bulunmaktadır. Yüksekokulumuz 9149 metrekare kapalı alana sahiptir. Okulumuzda bir adet toplantı salonu mevcut olup, ihtiyaca cevap verecek donanıma sahiptir. Mevcut binamızda alt yapı sorunlarımız bulunmakta olup yeni binamız Biga/Ağaköy’de Prof.Dr. Ramazan AYDIN yerleşkesinde inşa edilmektedir. Meslek Yüksekokulumuzun öğrenci sayısının artması ve mevcut imkanlarının güncelliğini yitirmesinden kaynaklı fiziki yetersizlikler nedeniyle Biga / Ağaköy’deki Çanakkale Onsekiz Mart Üniversitesi Prof. Dr. Ramazan AYDIN Yerleşkesi’ne yeni bina yatırımına kaynak ayrılmış ve gerekli inşaat çalışmaları başlamıştır. Çalışmalar hızla devam etmekte olup tahminen en geç 2018-2019 Akademik Yılı Güz döneminde yeni yerleşkemize taşınmamız söz konusu olacaktır. 2001-2002 Eğitim-Öğretim yılından beri “48225 metrekare alana sahip” mevcut Kampüs alanı üzerine inşa edilmiş olan 4500 metrekarelik binada (B Blok) eğitime devam edilmekte olup 2017-2018 akademik yılı içerisinde Ağaköy-Ramazan Aydın Yerleşkesine taşınılması için çalışmalar başlatılmıştır. Bu amaçla 31 Mart 2017 günü yapılan temel atma töreni ile binamızın inşaatına başlanmıştır. 7800 metrekare kapalı alan üzerine inşa edilen yeni okulumuzda kantin, 64 adet ofis, 1 adet 150 kişilik amfi derslik, 4 adet atölye (makine, mobilya, otomotiv ve süt ürünleri), 2 adet gıda teknolojisi, 2 adet mesleki bilgisayar lab.(muhasebe, cad-cam), 4 adet bilgisayar lab. olmak üzere toplam 8 adet lab. mevcuttur. Kütüphane,yemekhane ve kapalı spor salonu; kampüs içerisinde ki mevcut ortak kullanım alanlarıdır. Bu husus ile ilgili detaylı bilgilere dosya ekinde de ulaşılabilir. Mevcut binamızda Meslek Yüksekokulumuzun 48,225 m<sup>2</sup> açık, 9149 m<sup>2</sup> kapalı alanı olan iki binasında hizmet verilmektedir. Öğrencilerimizin uygulama ve laboratuvar faaliyetleri için bilgisayar, bilgisayarlı muhasebe, merkezi laboratuvar; ahşap işleme, süt ve ürünleri, otomotiv, elektrik atölyesi bulunmaktadır. Bunlara ilaveten 110 kişilik konferans salonu, toplantı salonu, internet kafe, kantin ve yemekhane bulunmaktadır.

Ayrıca öğrencilerimizin sosyal ve sportif faaliyetlerinde kullanılan basketbol, voleybol, futbol sahaları, tenis kortu ve 300 kişilik amfi tiyatrosu ile boş vakitlerini geçirebilecekleri havuz etrafında konumlandırılmış kamelya bulunmaktadır. Meslek Yüksekokulumuzun 48225 m<sup>2</sup> açık alanda aydınlatma ve çevre düzenlemesi yapılmış olup, mevcut alanda biri açık, biri kapalı olmak üzere 2 adet otopark bulunmaktadır. Bu fiziki imkanlarımıza ait detaylar bu dosyanın ekinde bilgilerinize sunulmuştur.

**Derslikler:** Meslek Yüksekokulumuzda 20 adet derslik mevcut olup, bunların tamamında ve atölyelerimizde projeksiyon cihazı bulunmaktadır.

**Toplantı Salonu:** Okulumuzda bir adet toplantı salonu mevcut olup, ihtiyaca cevap verecek donanıma sahiptir.

**Konferans Salonu:** Meslek Yüksekokulumuz konferans, seminer, panel, sunum gibi bilimsel faaliyetlerin gerçekleştirildiği, mefruşat ve ses sisteminin yeterli düzeyde dizayn edildiği 115 kişilik modern bir konferans salonuna sahiptir. Konferans salonumuzda öğretim elemanlarımız haricinde, alanında uzman kişiler bilimsel çalışmalarını sergileme olanağı bulabilmektedir.

Özetle bu ölçütte karşılanmakta olup ekteki kanıtlar bilgilerinize sunulmuştur.

## SONUÇ

### ÖRNEK UYGULAMA

#### KANIT

**Birim / Program Web Sitesi, Program Faaliyet Raporları.**

**Kanıt linkleri:** <http://bigamyo.comu.edu.tr/>  
<http://bigamyo.comu.edu.tr/kalite-guvencesi/>

### 7.2. Diğer Alanlar ve Alt Yapı

**Öğrencilerin ders dışı etkinlikler yapmalarına olanak veren, sosyal ve kültürel gereksinimlerini karşılayan, mesleki faaliyetlere ortam yaratarak, mesleki gelişimlerini destekleyen ve öğrenci-öğretim üyesi ilişkilerini canlandıran uygun altyapı mevcut olmalıdır.**

Meslek Yüksekokulumuz konferans, seminer, panel, sunum gibi bilimsel faaliyetlerin gerçekleştirildiği, mefruşat ve ses sisteminin yeterli düzeyde dizayn edildiği 115 kişilik modern bir konferans salonuna sahiptir. Konferans salonumuzda öğretim elemanlarımız haricinde, alanında uzman kişiler bilimsel çalışmalarını sergileme olanağı bulabilmektedir. Kampüs alanı içerisinde öğrencilerimizin ve çalışanlarımızın hijyenik koşullarda öğle ve akşam yemeklerini yiyebilecekleri bir adet yemekhane, bir adet kantin mevcuttur. Bir adet Internet Cafe, spor aktivitelerinin gerçekleştiği bir adet basketbol sahası, bir adet futbol sahası, bir adet hentbol ve voleybol sahası mevcuttur.

Sosyal aktivitelerde kullanılan ayrıca bir adet antik tiyatromuz bulunmaktadır. Ayrıca öğrencilerimiz Prof.Dr. Ramazan AYDIN yerleşkesi ve Terzioğlu yerleşkesinde bulunan kütüphane imkanlarımızdan da faydalanabilmektedir. Öğrencilerimize sağlık, kültür ve spor ile ilgili hizmetler esas olarak Sağlık, Kültür ve Spor (SKS) Daire Başkanlığı tarafından verilmektedir. Öğrenciler, ders dışı faaliyetlerde bulunabilmeleri için Meslek Yüksekokulumuzun açık spor alanlarından ve komşumuz olan Gençlik ve Spor Bakanlığı yerleşkesinden faydalanmakta ayrıca Biga Prof.Dr. Ramazan AYDIN yerleşkemizdeki kapalı spor salonundan faydalanabilmektedirler. Ayrıca, Çanakkale’de Terzioğlu Kampüsümüz ve Dardanos Yerleşkemizdeki sosyal tesis imkanları öğrencilerimize sunulmaktadır. Biga ilçemizde bulunan kültür merkezlerinde de öğrencilerimiz etkinlik ve faaliyetlerini gerçekleştirebilmektedirler. Öğrencilerimiz, sağlıkla ilgili sorunlarında Çanakkale Onsekiz Mart Üniversitesi Eğitim ve Araştırma Hastanesi’ne başvurabilmektedir. Eğitim-Öğretim yılı başlarken oryantasyon programları ile meslek yüksekokulumu ve programlarımız tanıtılmaktadır. Üniversitemiz bünyesinde her yıl bahar şenlikleri yapılmaktadır. Bahar şenlikleri boyunca çok sayıda konser, yarışma ve sosyal faaliyet gerçekleştirilmektedir. Öğrencilerin mezuniyet töreni Biga Atatürk Kültür Merkezinde gerçekleştirilmektedir. Öğrencilerinin mesleki açılardan yetkin olmaları için çaba sarf etmenin yanında, her birinin etkili konuşma, anlatım, iletişim ve tartışma açılarından donanımlı ulusal ve evrensel duyarlılığı olan entelektüeller olarak yetişmeleri hedefini de güdülmektedir. Bu amaçlarla öğrenci toplulukları bulunmakta ve bunlar meslek yüksekokulumuzun konferans salonundan faydalanmaktadır. Ancak yine de mevcut binamızın artık yetersiz kapasitesi nedeniyle yeni bina ihtiyacımız olduğundan konu hakkında bazı eksiklerimiz bulunmakta fakat bunlar da yeni binamızın inşası ile giderilmeye çalışılmaktadır.

#### **Sosyal Alanlar:**

Bina girişinde bir adet öğrenci kantini ve boş zaman aktiviteleri için gerekli oyun ekipmanları mevcuttur. Kampüs alanı içerisinde öğrencilerimizin ve çalışanlarımızın hijyenik koşullarda öğle ve akşam yemeklerini yiyebilecekleri bir adet yemekhane, bir adet kantin mevcuttur. Bir adet Internet Cafe, spor aktivitelerinin gerçekleştiği bir adet basketbol sahası, bir adet futbol sahası, bir adet hentbol ve voleybol sahası mevcuttur. Sosyal aktivitelerde kullanılan ayrıca bir adet antik tiyatro mevcuttur.

**Öğrenci Toplulukları:** Meslek Yüksekokulumuzun Biga Değerleri adını taşıyan bir adet öğrenci kulübü bulunmaktadır.,

Özetle bu ölçütte karşılanmaktadır ölçüt ile ilgili kanıtlar aşağıdaki eklerde bilgilerinize sunulmuştur.

## **SONUÇ**

### **ÖRNEK UYGULAMA**

#### **KANIT**

**Birim / Program Web Sitesi, Program Faaliyet Raporları.**

**Kanıt linkleri:** <http://bigamy.comu.edu.tr/>  
<http://bigamy.comu.edu.tr/kalite-guvencesi/>

### 7.3. Teknik Alt Yapı

**Programlar öğrencilerine modern mühendislik araçlarını kullanmayı öğrenebilecekleri olanakları sağlamalıdır. Bilgisayar ve enformatik altyapıları, programın eğitim amaçlarını destekleyecek doğrultuda, öğrenci ve öğretim üyelerinin bilimsel ve eğitsel çalışmaları için yeterli düzeyde olmalıdır.**

Amacı bilim ve bilim merkezli insan yetiştirme olan Yüksekokulumuz, amacına hizmet edecek donanım, altyapı ve mekan hazırlamayı hedefine oturtmuştur. Bu bağlamda, Bilgisayar Laboratuvarı, Bilgisayarlı Muhasebe Laboratuvarı, Kimya Laboratuvarı, Ahşap İşleme ve Mobilya Üretim Atölyesi, 3000 litre süt işleme kapasitesine sahip Süt ve Ürünleri Uygulama Atölyesi, Otomotiv ve Makine Programlarını kapsayan bir adet Uygulama Atölyesi, mevcut olup şartların iyileştirilmesine dönük çalışmalar sürmektedir. Ayrıca öğrencilerimizin bilgiye erişimini kolaylaştırmak amacıyla Yüksekokulumuz bünyesinde bir adet kütüphane oluşturulmuş olup yeterli kapasiteye ulaşması için çalışmalar sürdürülmektedir. Öğrencilerimizin bilişim dünyasının vazgeçilmezi olan internetten de yeterince faydalanabilmesi için kütüphanemizde internet erişimi mevcuttur.

#### **Laboratuvar ve Atölyeler:**

Süt ve Ürünleri Programı Süt Uygulama Birimi (Günlük 1000 litre süt işleme kapasiteli),  
 Kimya ve Çiğ Süt Analiz Laboratuvarı,  
 Otomotiv Programı Uygulama Atölyesi,  
 Elektrik Programı Uygulama Laboratuvarı 1,  
 Elektrik Programı Uygulama Laboratuvarı 2,  
 Genel Bilgisayar Laboratuvarı,  
 Bilgisayarlı Muhasebe Laboratuvarı,  
 Teknik Çizim Bilgisayar Laboratuvarı,  
 Mobilya Dekorasyon ve Ahşap Üretim Atölyesi.

Öğretim elemanlarımız da çalışma odalarından internet hizmetinden yararlanarak rahatlıkla araştırma yapılabilmektedir. Çok sayıda elektronik veri tabanı erişimi vasıtasıyla süreli yayın, e-dergi, etez, e-gazete ve e-kitaplara ulaşılabilir. Ayrıca, Turnitin, iThenticate, Flow ve Mendeley gibi programlar kullanıcıların hizmetine sunulmaktadır. Elektronik veri tabanları ve çeşitli yazılım programlarına yönelik üniversite bünyesinde yüzyüze ve online eğitimler düzenlenmektedir. Özetle bu ölçüt de karşılanmaktadır.

## **SONUÇ**

### **ÖRNEK UYGULAMA**

#### **KANIT**

**Birim / Program Web Sitesi, Program Faaliyet Raporları.**

**Kanıt linkleri:** <http://bigamy.comu.edu.tr/>  
<http://bigamy.comu.edu.tr/kalite-guvencesi/>

#### 7.4. Kütüphane

**Öğrencilere sunulan kütüphane olanakları eğitim amaçlarına ve program çıktılarına ulaşmak için yeterli düzeyde olmalıdır.**

17 Mart 2013 tarihinde açılışı yapılan Biga İktisadi ve İdari Bilimler Fakültesi Kütüphanesi, 2840 m<sup>2</sup> alanı ve 500 kullanıcı kapasitesi ile Türkiye'nin en büyük fakülte kütüphanesi ünvanına sahiptir. Meslek Yüksekokulumuz öğrencileri de bu kütüphaneden, Biga Atatürk Kültür Merkezindeki kaynaklardan ve merkez kütüphanemizden faydalanmaktadır. Birimizde ayrıca kütüphane bulunmamaktadır. Zira binamız kısa zaman içerisinde Biga İktisadi ve İdari Bilimler Fakültesi Kütüphanesi'nin bulunduğu Biga/Ağaköy Prof.Dr. Ramazan AYDIN yerleşkesine taşınacaktır. Bu kütüphane 65.000 civarında kitap, 700 civarında elektronik kaynak (CD-DVD), 800'ün üzerinde tez ve süreli yayınlar dahil olmak üzere 70.000'den fazla eseri koleksiyonunda bulundurmaktadır. Ve ülkemizin en büyük fakülte kütüphanelerindedir. Kütüphane, açık raf ve Dewey Decimal Classification konusal sınıflama sistemi ile kullanıcılarına hizmet vererek araştırmacılarının aradıkları kaynaklara erişimini kolaylaştırmaktadır. Kütüphanede bulunan yayınlara ait künye bilgilerine katalog tarama terminali vasıtasıyla erişilebilmektedir. Öğrenci ve öğretim elemanlarımız Çanakkale Onsekiz Mart Üniversitesi Terzioğlu Yerleşkesi'nde yer alan 7/24 kütüphane hizmetlerinden, çalışma salonu ve odalarından, online hizmetlerinden faydalanabilmektedir. Çanakkale Onsekiz Mart Üniversitesi kütüphaneleri koleksiyonunda bulunmayan yayınların, kullanıcıların akademik bilgi ihtiyaçlarının karşılanması amacıyla ülkemizdeki yurtiçi bilgi merkezleri ve kütüphanelerinden getirilmesi de "Kütüphaneler arası Ödünç" hizmeti ile mümkün olabilmektedir.

#### SONUÇ

##### OLGUNLAŞMAMIŞ UYGULAMA

##### KANIT

**Birim / Program Web Sitesi, Program Faaliyet Raporları.**

**Kanıt linkleri:** <http://bigamyo.comu.edu.tr/>

#### 7.5. Özel Önlemler

**Öğretim ortamında ve öğrenci laboratuvarlarında gerekli güvenlik önlemleri alınmış olmalıdır. Engelliler için altyapı düzenlemesi yapılmış olmalıdır.**

Programımızın bulunduğu bina ve çevresinde 24 saat boyunca güvenlik personeli görev yapmaktadır. Mevcut güvenlik kameraları ile de binalarımız 24 saat gözetim altında değildir. Ancak ayrıca, derslikler binası koridorlarında güvenlik kameraları yer almamaktadır. Programımızın bulunduğu binalarda, engelli öğrencilerin ve öğretim elemanlarının katlara ulaşmasını sağlayabilecek alt yapı yoktur. Bunun yanı sıra binaların çevresindeki kaldırımlarda ve bina girişinde tekerlekli sandalye/araba geçişine olanak sağlayan rampalar bulunmaktadır.

Özetle engelliler için alınan tedbirler yeterli değildir. Özellikle engelliler için asansör uygulamasına mutlaka gerek duyulmaktadır. Bu teknik alt yapıların birçoğu yeni öğretim yılında yeni binamıza geçtiğimizde giderilmiş olacaktır.

## SONUÇ

### OLGUNLAŞMAMIŞ UYGULAMA

#### KANIT

**Birim / Program Web Sitesi, Program Faaliyet Raporları.**

**Kanıt linkleri:** <http://bigamy.comu.edu.tr/>

## 8. KURUM DESTEĞİ VE PARASAL KAYNAKLAR

### 8.1. Bütçe Süreci ve Kurumsal Destek

**Üniversitenin idari desteği, yapıcı liderliği, parasal kaynaklar ve dağıtımında izlenen strateji, programın kalitesini ve bunun sürdürülebilmesini sağlayacak düzeyde olmalıdır.**

Bölüm ve programımızda yapılan harcamaların temel kaynağını katma bütçe gelirleri oluşturmaktadır. Katma Bütçe Maliye Bakanlığı tarafından her yıl üniversitelerden gelen öneriler dikkate alınarak yılbaşında üniversitelere aktarılmaktadır. Dolayısıyla bir devlet Üniversitesi olan Çanakkale Onsekiz Mart Üniversitesi'nin bütçesi, ilgili yasal düzenlemelere uygun olarak her yıl TBMM Plan ve Bütçe Komisyonu'nda üniversiteler için yapılan bütçe görüşmelerinin ardından belirlenmektedir. Ardından bu bütçe üniversitemizin Strateji Geliştirme Daire Başkanlığı'nca üniversitemiz birimleri arasında gerekli ihtiyaç ve talepler gözetilerek dağıtılmaktadır. Biga Meslek Yüksek Okulu bünyesinde yer alan programımız hedeflerine ulaşmak için ihtiyaç duyduğu takdirde Meslek Yüksekokulu Müdürlüğü olanakları ölçüsünde kendisine parasal kaynak sağlanmaktadır. Meslek Yüksekokulumuzda; 2019 yılında gerçekleşen harcama tutarı; toplam 4.286.813,77 ₺ olup, gider dağılımı iç kontrol raporunda gösterilmiştir. İnsan kaynaklarının yönetimi stratejileri kurumumuz personel daire başkanlığı ve strateji daire başkanlığı bünyesinde birimlerin oluşturdukları norm kadro sayılarına ve atama kriterlerine göre planlanmakta olup takibi rektörlüğümüz ve genel sekreterliğimizce yapılmaktadır. Akademik ve idari ve destek hizmetleri sunan birimlerinde görev alan tüm personelin eğitim ve liyakatlerinin üstlendikleri görevlerle uyumunu sağlamak üzere hizmet içi eğitimler düzenlenmektedir. Taşınır ve taşınmaz kaynakların yönetimi meslek yüksekokul yönetimi ve sekreterliğince takip edilmekte olup ilgili dosyalarda gerekli evraklar bulundurulmaktadır. Bunun için ise bir yazılım tavsiye edilmektedir.

## SONUÇ

### ÖRNEK UYGULAMA

**Birim / Program Web Sitesi, Program Faaliyet Raporları.**

**Kanıt linkleri:** <http://bigamy.comu.edu.tr/kalite-guvencesi/ic-kontrol.html>

## 8.2. Bütçenin Öğretim Kadrosu Açısından Yeterliliği

**Kaynaklar, nitelikli bir öğretim kadrosunu çekecek, tutacak ve mesleki gelişimini sürdürmesini sağlayacak yeterlilikte olmalıdır.**

Devlet Üniversitesi'ne bağlı bir program olmamız nedeniyle bütçemiz kısıtlıdır. İnsan kaynaklarının yönetimi stratejileri kurumumuz personel daire başkanlığı ve strateji daire başkanlığı bünyesinde birimlerin oluşturdukları norm kadro sayılarına ve atama kriterlerine göre planlanmakta olup takibi rektörlüğümüz ve genel sekreterliğimizce yapılmaktadır. Program öğretim elemanlarının maaş ve ek ders ücretleri Biga Meslek Yüksekokulu bütçesinden, döner sermaye gelirleri ise Rektörlük Döner Sermaye bütçesinden karşılanmaktadır. Öğretim üyelerinin maaşları 657 sayılı devlet memuru kanunu ve 2547 sayılı kanunun akademik personel maaş ücretleri hesaplama usullerine bakılarak hesaplanmaktadır. Öğretim elemanlarının ek ders ücretleri 2547 nolu kanunun Ek Ders Usulü ve Esasları'na göre düzenlenmektedir. Öğretim elemanlarının mesleki gelişimlerini sürdürebilmeleri açısından, öğretim elemanlarının her yıl ulusal ve uluslararası bilimsel toplantılara katılımı desteklenmektedir. Üniversitemizi temsilen Bilimsel Etkinliklere katılan akademik personelimize bildiri ile katılmak koşulu ile yılda bir kez ulusal ve bir kez uluslararası etkinlik katılım desteği sağlanır. Bildiri başına en fazla bir akademisyen destekten faydalanabilir. Ancak 14 Kasım 2014'te yürürlüğe giren Yükseköğretim Personel Kanunu'nda Değişiklik Yapılmasına Dair Kanunla birlikte Öğretim Üye ve Yardımcılarının maaşlarında olumlu bir iyileştirmeye gidilmiş olması ülkemizde nitelikli öğretim kadrosunu çekme ve devamlılığını sağlama noktasında önemli bir teşvik sağlamıştır. Öğretim elemanlarımız yaptıkları TÜBİTAK ve BAP projeleri kanalıyla da ek gelir ve teçhizat edinme imkanına sahiptir. Ayrıca program öğretim elemanlarının bazıları üniversitemizin Bilimsel Araştırma Projeleri (BAP) ile bazıları ise sanayi ortaklı projeler ile bilimsel çalışmalara katkıda bulunmaktadır. Ayrıca 14 Aralık 2015 tarihinde Bakanlar Kurulu kararı ile yürürlüğe giren Akademik Teşvik Ödeneği Yönetmeliği'ne dayanarak öğretim üyelerimiz proje, araştırma, yayın, tasarım, sergi, patent, atıflar, tebliğ ve almış olduğu akademik ödüller gibi akademik faaliyetleri için akademik teşvik ödeneği almaktadırlar. Düzenli olarak, Öğretim Üye ve Yardımcılarının istekleri doğrultusunda kütüphaneye kitap alımları gerçekleştirilmekte, üye olunan bilimsel veri tabanı sayısı arttırılarak bilimsel yayınlara ulaşım imkânları genişletilmektedir.

## SONUÇ

### ÖRNEK UYGULAMA

**Birim / Program Web Sitesi, Program Faaliyet Raporları.**

**Kanıt linkleri:** <http://bigamy.comu.edu.tr/kalite-guvencesi/ic-kontrol.html>  
<http://personel.comu.edu.tr/>

### 8.3. Altyapı Teçhizat Desteđi

**Program için gereken altyapıyı temin etmeye, bakımını yapmaya ve işletmeye yetecek parasal kaynak sağlanmalıdır.**

Program için gerekli altyapı ve teçhizat desteđi, üniversitemiz Biga Meslek Yüksekokulu Müdürlüğü bütçesinin bölüm için ayrılan kısmından karşılanmaktadır. Bölümler program başkanlarından gelen talepler doğrultusunda alt yapı ile ilgili isteklerini müdürlüğe yazılı olarak bildirir. Müdürlük ilgili ihtiyaç ve istekleri Rektörlük Yapı İşleri ve Teknik Daire Başkanlığına bildirerek bütçe imkanları dahilinde bölümlerin alt yapı istekleri giderilmeye çalışılmaktadır. Bölümlerin makine teçhizat alım, tamirat ve bakım-onarım giderleri yine müdürlüğe bildirilir. Müdürlük ilgili istekleri inceleyerek kendi bütçe imkanları dahilinde yapılması gerekenleri yerine getirmektedir. İlgili istek ve ihtiyaçların müdrülük bütçesini aştığı durumlarda, rektörlük tarafından karşılanır. Müdürlük bütçesinin tamamı kullanıldığında gerekirse ek bütçe talebinde bulunulur ve alınan ek bütçe ile bölümlere gerekli destek sağlanır. Ayrıca bölüm öğretim elemanları tarafından Bilimsel Araştırma Projeleri (BAP) birimine başvuru yapılarak laboratuvar teçhizatları alınabilmektedir. Bunun yanı sıra TUBİTAK tarafından verilen proje destekleri ile de gerekli cihaz alımlarının yapılması hedeflenmektedir. Programımız modern bir yapıya sahip olan dersliklerinde eğitim ve öğretimini gerçekleştirmektedir. Uygulamalı derslerde rtak olarak kullanıma sunulan bilgisayar ve bilgisayarlı muhasebe laboratuvarı kullanılmaktadır. Dersliklerde ve laboratuvarlarda teknik destek ve teçhizat ihtiyaçları müdürlüğün ilgili bölümlere ve laboratuvarlara ayrılmış bütçesinden karşılanmaktadır ilgili gider kalemi ile ilgili genel harcamalar. İç kontrol raporunda ayrıntılı olarka sunulmaktadır.

Meslek Yüksekokulumuzda 20 adet derslik mevcut olup, bunların tamamında ve atölyelerimizde projeksiyon cihazı bulunmaktadır. Okulumuzda bir adet toplantı salonu mevcut olup, ihtiyaca cevap verecek donanımına sahiptir. Meslek Yüksekokulumuz konferans, seminer, panel, sunum gibi bilimsel faaliyetlerin gerçekleştirildiđi, mefruşat ve ses sisteminin yeterli düzeyde dizayn edildiđi 115 kişilik modern bir konferans salonuna sahiptir. Konferans salonumuzda öğretim elemanlarımız haricinde, alanında uzman kişiler bilimsel çalışmalarını sergileme olanađı bulabilmektedir. Konferans salonumuzda öğretim elemanlarımız haricinde, alanında uzman kişiler bilimsel çalışmalarını sergileme olanađı bulabilmektedir. Kampüs alanı içerisinde öğrencilerimizin ve çalışanlarımızın hijyenik koşullarda öğle ve akşam yemeklerini yiyebilecekleri bir adet yemekhane, bir adet kantin mevcuttur. Bir adet Internet Cafe, spor aktivitelerinin gerçekleştiđi bir adet basketbol sahası, bir adet futbol sahası, bir adet hentbol ve voleybol sahası mevcuttur. Sosyal aktivitelerde kullanılan ayrıca bir adet antik tiyatromuz bulunmaktadır. Bu bağlamda, Bilgisayar Laboratuvarı, Bilgisayarlı Muhasebe Laboratuvarı, Kimya Laboratuvarı, Ahşap İşleme ve Mobilya Üretim Atölyesi, 3000 litre süt işleme kapasitesine sahip Süt ve Ürünleri Uygulama Atölyesi, Otomotiv ve Makine Programlarını kapsayan bir adet Uygulama Atölyesi, mevcut olup şartların iyileştirilmesine dönük çalışmalar sürmektedir.



Ayrıca öğrencilerimizin bilgiye erişimini kolaylaştırmak amacıyla Yüksekokulumuz bünyesinde bir adet kütüphane oluşturulmuş olup yeterli kapasiteye ulaşması için çalışmalar sürdürülmektedir. Öğrencilerimizin bilişim dünyasının vazgeçilmezi olan internetten de yeterince faydalanabilmesi için kütüphanemizde internet erişimi mevcuttur.

#### **Laboratuvar ve Atölyeler:**

Süt ve Ürünleri Programı Süt Uygulama Birimi (Günlük 1000 litre süt işleme kapasiteli),  
 Kimya ve Çiğ Süt Analiz Laboratuvarı,  
 Otomotiv Programı Uygulama Atölyesi,  
 Elektrik Programı Uygulama Laboratuvarı 1,  
 Elektrik Programı Uygulama Laboratuvarı 2,  
 Genel Bilgisayar Laboratuvarı,  
 Bilgisayarlı Muhasebe Laboratuvarı,  
 Teknik Çizim Bilgisayar Laboratuvarı,  
 Mobilya Dekorasyon ve Ahşap Üretim Atölyesi.

Öğretim elemanlarımız da çalışma odalarından internet hizmetinden yararlanarak rahatlıkla araştırma yapılabilmektedir. Çok sayıda elektronik veri tabanı erişimi vasıtasıyla süreli yayın, e-dergi, etez, e-gazete ve e-kitaplara ulaşılabilmektedir. Ayrıca, Turnitin, iThenticate, Flow ve Mendeley gibi programlar kullanıcıların hizmetine sunulmaktadır. Elektronik veri tabanları ve çeşitli yazılım programlarına yönelik üniversite bünyesinde yüzyüze ve online eğitimler düzenlenmektedir. Özetle bu ölçütte karşılanmakta olup ekteki kanıtlar bilgilerinize sunulmuştur.

## **SONUÇ**

### **ÖRNEK UYGULAMA**

**Birim / Program Web Sitesi, Program Faaliyet Raporları.**

**Kanıt linkleri:** <http://bigamy.comu.edu.tr/kalite-guvencesi/ic-kontrol.html>

### **8.4. Teknik ve İdari Hizmet Kadrosu Desteği**

**Program gereksinimlerini karşılayacak destek personeli ve kurumsal hizmetler sağlanmalıdır. Teknik ve idari kadrolar, program çıktılarını sağlamaya destek verecek sayı ve nitelikte olmalıdır.**

Bu bölümde, meslek yüksekokulumuz ile ilgili idari birimlerin faaliyetlerine yönelik bazı bilgiler aktarılacaktır. İdari işlerimizin yürütülmesinde bir bölüm sekreterimiz bulunmamaktadır. Ancak yeni binaya geçiş sürecinde bu gibi talepler rektörlük de uygun görürse bu imkan sağlanabilir. Meslek Yüksekokulumuz idari kadrosunda 25 idari personel (9 idari,4/Dsüreklî işçi kadrosundabüroda 2, temizlikte 4 personel, 5 yardımcıdestekve 5 güvenlik görevlisi) görev yapmaktadır.

Kurumun, yönetim ve idari yapılanmasında kurumsal yönetim ve toplam kalite uygulamalarını esas almakta organizasyon yapısını, yetki ve sorumluluklarını buna göre tasarlamakta ve olabildiğince yatay ve yalın bir model sunmaktadır. Eğitim-öğretim ve araştırma süreçleri ihtiyaç halinde idari personelin desteğiyle meslek yüksekokulu sekreterliği yönlendirmesinde yürütülmektedir. Ayrıca;

Üniversitenin yönetim kademelerinde bulunanları, modern bir yöneticide bulunması gereken bilgilerle donatmak. Bunun gerçekleşebilmesi için yönetici geliştirme programları düzenlemek.

Yöneticilerin yönetsel faaliyetlerinde pozitif motivasyon esasına uymalarını sağlamak.

Yönetilenlere karşı tüm uygulamalarda yüksek performans ve başarı ölçütleri esas alınarak değerlendirmeler yapmak. Eşitlik ve adalet ilkesinden ödün vermemek.

Yöneticilerin birbirleriyle dayanışma ve destek anlayışı içerisinde olmalarını sağlamak.

Yönetsel kadro değişimlerinde kurumsal faaliyetlerde zafiyete yol açmamak için bilgi ve deneyimin aktarılmasını sistemleştirmek.

Elektronik Belge Yönetim Sistemi'nden bilgi akışını zamanında yerine getirmek.

Üniversite hakkında ihtiyaç duyulan istatistiksel bilgileri sistemleştirmek (Yönetim Bilgi Sistemini etkin bir şekilde hizmete hazır tutmak) gibi idari kadroların destek faaliyetleri de birimizde bulunmaktadır.

İç kontrol standartlarına uyum eylem planının sorumluluğu idari personel açısından meslek yüksekokulu sekreterindedir. Bu da yetki paylaşımı açısından önem arz etmektedir. Bu bilgiler ışığında bu bölümde meslek yüksekokulumuz ile ilgili idari birimlerin faaliyetlerine yönelik bazı bilgiler aktarılacaktır. Organizasyon bünyesinde görev ve sorumluluklar bellidir. Yönetim sorumluluğu ilgili prosedürlerde ayrıntılı olarak belirtilmiştir.

## SONUÇ

**ÖRNEK UYGULAMA (Bölüm Sekreterliği olan birimler kesinlikle örnek uygulama!)**

**Birim / Program Web Sitesi, Program Faaliyet Raporları, İçkontrol raporları, görev tanımları.**

**Kanıt linkleri:** <http://bigamy.comu.edu.tr/kalite-guvencesi/ic-kontrol.html>

## 9. KURUM DESTEĞİ VE PARASAL KAYNAKLAR

**Yükseköğretim kurumunun organizasyonu ile rektörlük, fakülte, bölüm ve varsa diğer alt birimlerin kendi içlerindeki ve aralarındaki tüm karar alma süreçleri, program çıktılarının gerçekleştirilmesini ve eğitim amaçlarına ulaşılmasını destekleyecek şekilde düzenlenmelidir.**

Üniversitemiz yönetim ve organizasyonunda 2547 sayılı Yüksek Öğretim Kanunu hükümlerini uygulamaktadır. Üniversitenin yönetim organları Rektör, Üniversite Senatosu ve Üniversite Yönetim Kuruludur. Yüksekokul düzeyinde yönetim organları aşağıdaki gibidir:

**Rektör:Madde 13 –a)** (Değişik: 17/8/1983 - 2880/7 md.) (Değişik birinci paragraf: 18/6/2008-5772/2 md.) Devlet üniversitelerinde rektör, profesör akademik unvanına sahip kişiler arasından görevdeki rektörün çağrısı ile toplanacak üniversite öğretim üyeleri tarafından seçilecek adaylar arasından Cumhurbaşkanınca atanır. Rektörün görev süresi 4 yıldır. Süresi sona erenler aynı yöntemle yeniden atanabilirler. Ancak iki dönemden fazla rektörlük yapılamaz. Rektör, üniversite veya yüksek teknoloji enstitüsü tüzel kişiliğini temsil eder. Rektör aday seçimleri gizli oyla yapılır. Oy veren her öğretim üyesi oy pusulasına yalnız bir isim yazabilir.

Birinci toplantıda öğretim üyelerinin en az yarısının hazır bulunması şarttır. Bu sağlanmadığı takdirde toplantı 48 saat ertelenir ve nisap aranmaksızın seçime geçilir. Bu toplantıda en çok oy alan altı kişi aday olarak seçilmiş sayılır. Yükseköğretim Genel Kurulunun bu adaylar arasından seçeceği üç kişi Cumhurbaşkanlığına sunulur. Cumhurbaşkanı, bunlar arasından birini seçer ve rektör olarak atar. Yeni kurulan üniversitelere rektör aday olarak başvuran profesörler arasından Yükseköğretim Genel Kurulunun seçeceği üç aday Cumhurbaşkanlığına sunulur. Cumhurbaşkanı, bunlar arasından birini seçer ve rektör olarak atar. Vakıflarca kurulan üniversitelerde rektör adaylarının seçimi ve rektörün atanması ilgili mütevelli heyet tarafından yapılır. Rektörlerin yaş haddi 67 yaştır. Ancak rektör olarak atanmış olanlarda görev süreleri bitinceye kadar yaş haddi aranmaz. (Değişik birinci cümle: 20/8/2016-6745/14 md.) Rektör, çalışmalarında kendisine yardım etmek üzere, üniversitenin aylıklı profesörleri arasından en çok üç kişiyi kendi rektörlük görev süresiyle sınırlı olmak kaydıyla rektör yardımcısı olarak seçer. (Ek: 2 /1/1990 - KHK - 398/1 md.; Aynen Kabul: 7/3/1990 -3614/1 md.) Ancak, merkezi açıköğretim yapmakla görevli üniversitelerde, gerekli hallerde rektör tarafından beş rektör yardımcısı seçilebilir.Rektör yardımcıları, rektör tarafından atanır. (1) Rektör, görevi başında olmadığı zaman yardımcılarında birisini yerine vekil bırakır. Rektör görevi başından iki haftadan fazla uzaklaştığında Yükseköğretim Kuruluna bilgi verir. Göreve vekalet altı aydan fazla sürerse yeni bir rektör atanır.

b) Görev, yetki ve sorumlulukları:

(1) Üniversite kurullarına başkanlık etmek, yükseköğretim üst kuruluşlarının kararlarını uygulamak, üniversite kurullarının önerilerini inceleyerek karara bağlamak ve üniversiteye bağlı kuruluşlar arasında düzenli çalışmayı sağlamak,

(2) Her eğitim - öğretim yılı sonunda ve gerektiğinde üniversitenin eğitim öğretim, bilimsel araştırma ve yayım faaliyetleri hakkında Üniversitelerarası Kurula bilgi vermek,

(3) Üniversitenin yatırım programlarını, bütçesini ve kadro ihtiyaçlarını, bağlı birimlerinin ve üniversite yönetim kurulu ile senatonun görüş ve önerilerini aldıktan sonra hazırlamak ve Yükseköğretim Kuruluna sunmak,

(4) Gerekli gördüğü hallerde üniversiteyi oluşturan kuruluş ve birimlerde görevli öğretim elemanlarının ve diğer personelin görev yerlerini değiştirmek veya bunlara yeni görevler vermek,

(5) Üniversitenin birimleri ve her düzeydeki personeli üzerinde genel gözetim ve denetim görevini yapmak,

(6) Bu kanun ile kendisine verilen diğer görevleri yapmaktır.

Üniversitenin ve bağlı birimlerinin öğretim kapasitesinin rasyonel bir şekilde kullanılmasında ve geliştirilmesinde, öğrencilere gerekli sosyal hizmetlerin sağlanmasında, gerektiği zaman güvenlik önlemlerinin alınmasında, eğitim - öğretim, bilimsel araştırma ve yayım faaliyetlerinin devlet kalkınma plan, ilke ve hedefleri doğrultusunda planlanıp yürütülmesinde, bilimsel ve idari gözetim ve denetimin yapılmasında ve bu görevlerin alt birimlere aktarılmasında, takip ve kontrol edilmesinde ve sonuçlarının alınmasında birinci derecede yetkili ve sorumludur.

**Senato: Madde 14 – a)** Kuruluş ve işleyişi: Senato, rektörün başkanlığında, rektör yardımcıları, dekanlar ve her fakülteden fakülte kurullarınca üç yıl için seçilecek birer öğretim üyesi ile rektörlüğe bağlı enstitü ve yüksekokul müdürlerinden teşekkül eder. Senato, her eğitim - öğretim yılı başında ve sonunda olmak üzere yılda en az iki defa toplanır. Rektör gerekli gördüğü hallerde senatoyu toplantıya çağırır.

b) Görevleri: Senato, üniversitenin akademik organı olup aşağıdaki görevleri yapar:

(1) Üniversitenin eğitim - öğretim, bilimsel araştırma ve yayım faaliyetlerinin esasları hakkında karar almak,

(2) Üniversitenin bütününe ilgilendiren kanun ve yönetmelik taslaklarını hazırlamak veya görüş bildirmek,

(3) Rektörün onayından sonra Resmi Gazete'de yayınlanarak yürürlüğe girecek olan üniversite veya üniversitenin birimleri ile ilgili yönetmelikleri hazırlamak,

(4) Üniversitenin yıllık eğitim - öğretim programını ve takvimini inceleyerek karara bağlamak,

(5) Bir sınava bağlı olmayan fahri akademik ünvanlar vermek ve fakülte kurullarının bu konudaki önerilerini karara bağlamak,

(6) Fakülte kurulları ile rektörlüğe bağlı enstitü ve yüksekokul kurullarının kararlarına yapılacak itirazları inceleyerek karara bağlamak,

(7) Üniversite yönetim kuruluna üye seçmek,

(8) Bu kanunla kendisine verilen diğer görevleri yapmaktır.

**Üniversite Yönetim Kurulu Madde 15 – a. Kuruluş ve işleyişi:** Üniversite yönetim kurulu; rektörün başkanlığında dekanlardan, üniversiteye bağlı değişik öğretim birim ve alanlarını temsil edecek şekilde senatoca dört yıl için seçilecek üç profesörden oluşur. Rektör gerektiğinde yönetim kurulunu toplantıya çağırır. Rektör yardımcıları oy hakkı olmaksızın yönetim kurulu toplantılarına katılabilirler.

b) Görevleri: Üniversite yönetim kurulu idari faaliyetlerde rektöre yardımcı bir organ olup aşağıdaki görevleri yapar:

(1) Yükseköğretim üst kuruluşları ile senato kararlarının uygulanmasında, belirlenen plan ve programlar doğrultusunda rektöre yardım etmek,

(2) Faaliyet plan ve programlarının uygulanmasını sağlamak; üniversiteye bağlı birimlerin önerilerini dikkate alarak yatırım programını, bütçe tasarısı taslağını incelemek ve kendi önerileri ile birlikte rektörlüğe ,vakıf üniversitelerinde ise mütevelli heyetine sunmak,(1)

(3) Üniversite yönetimi ile ilgili rektörün getireceği konularda karar almak,

(4) Fakülte, enstitü ve yüksekokul yönetim kurullarının kararlarına yapılacak itirazları inceleyerek kesin karara bağlamak,

(5) Bu kanun ile verilen diğer görevleri yapmaktır.

**Yüksekokullar Organlar: Madde 20 –a)** Yüksekokulların organları, yüksekokul müdürü, yüksekokul kurulu ve yüksekokul yönetim kuruludur.

b) Yüksekokul müdürü, üç yıl için ilgili fakülte dekanının önerisi üzerine rektör tarafından atanır. Rektörlüğe bağlı yüksekokullarda bu atama doğrudan rektör tarafından yapılır. Süresi biten müdür tekrar atanabilir. Müdürün okulda görevli aylıklı öğretim elemanları arasında üç yıl için atayacağı en çok iki yardımcısı bulunur. Müdüre vekalet etme veya müdürlüğün boşalması hallerinde yapılacak işlem, dekanlarda olduğu gibidir. Yüksekokul müdürü, bu kanun ile dekanlara verilmiş olan görevleri yüksekokul bakımından yerine getirir.

c) Yüksek okul kurulu, müdürün başkanlığında, müdür yardımcıları ve okulu oluşturan bölüm veya ana bilim dalı başkanlarından oluşur.

d) Yüksekokul yönetim kurulu; müdürün başkanlığında, müdür yardımcıları ile müdürce gösterilecek altı aday arasından yüksekokul kurulu tarafından üç yıl için seçilecek üç öğretim üyesinden oluşur.

e)Yüksekokul kurulu ve yüksekokul yönetim kurulu, bu kanunla fakülte kurulu ve fakülte yönetim kuruluna verilmiş görevleri yüksekokul bakımından yerine getirirler.

**Bölüm: Madde 21** – Bir fakülte ya da yüksekokulda, aynı veya benzer nitelikte eğitim - öğretim yapan birden fazla bölüm bulunamaz. Bölüm, bölüm başkanı tarafından yönetilir. Bölüm başkanı; bölümün aylıklı profesörleri, bulunmadığı takdirde doçentleri, doçent de bulunmadığı takdirde yardımcı doçentler arasından fakültelerde dekanca, fakülteye bağlı yüksekokullarda müdürün önerisi üzerine dekanca, rektörlüğe bağlı yüksekokullarda müdürün önerisi üzerine rektörce üç yıl için atanır. Süresi biten başkan tekrar atanabilir. Bölüm başkanı, görevi başında bulunamayacağı süreler için öğretim üyelerinden birini vekil olarak bırakır. Herhangi bir nedenle altı aydan fazla ayrılmalarda, kalan süreyi tamamlamak üzere aynı yöntemle yeni bir bölüm başkanı atanır. Bölüm başkanı, bölümün her düzeyde eğitim - öğretim ve araştırmalarından ve bölüme ait her türlü faaliyetin düzenli ve verimli bir şekilde yürütülmesinden sorumludur.Bölüm kalite süreçlerini yürütmekle sorumludur.

**Program Danışmanı;** ilgili programın faaliyetlerini yürütmek öğrenci kayıtlarında öğrencileri yönlendirmek, staj işlemlerini yürütmek, öğrencilere danışmanlık etmek, program kalite süreçlerini yürütmekle sorumludur.

Yüksekokul Müdürü, Müdür Yardımcıları, Yüksekokul Sekreteri, Yüksekokul Kurulu, Yüksekokul Yönetim Kurulu, Bölüm Başkanlıkları, Bölüm Başkan Yardımcıları, Program Danışmanları arasında görev dağılımı yapılmış ve sorumluluklar paylaştırılmıştır. Organizasyon yapısına ait tüm örgüt şemaları ve mevcut personelin görev tanımları dosya ekinde bilgilerinize sunulmuştur. Yüksekokul Yönetimi, aktif, sürekli gelişmeyi ve devamlı yenilenmeyi temel almaktadır. Ayrıca kalite standartlarının yerine getirilmesi, hizmet kalitesi performansının yükseltilmesini hedef seçmiştir. Bu amaçla düzenli akademik ve idari toplantılar düzenlenerek iç kontrol mekanizması dinamik tutulmaya çalışılmaktadır. Ayrıca organizasyon sürecine Yüksekokul Kurulu ve Yüksekokul Yönetim Kurulu dahil edilerek iç kontrolde etkinlik sağlanmaya çalışılmaktadır. Bunun yanında mali konularda denetim için, alanında etkin personelden müteşekkil komisyonlar kurulmak suretiyle denetim sağlanmaktadır.

Tablo 24. İdari Faaliyetlere Ait Organizasyon Şeması

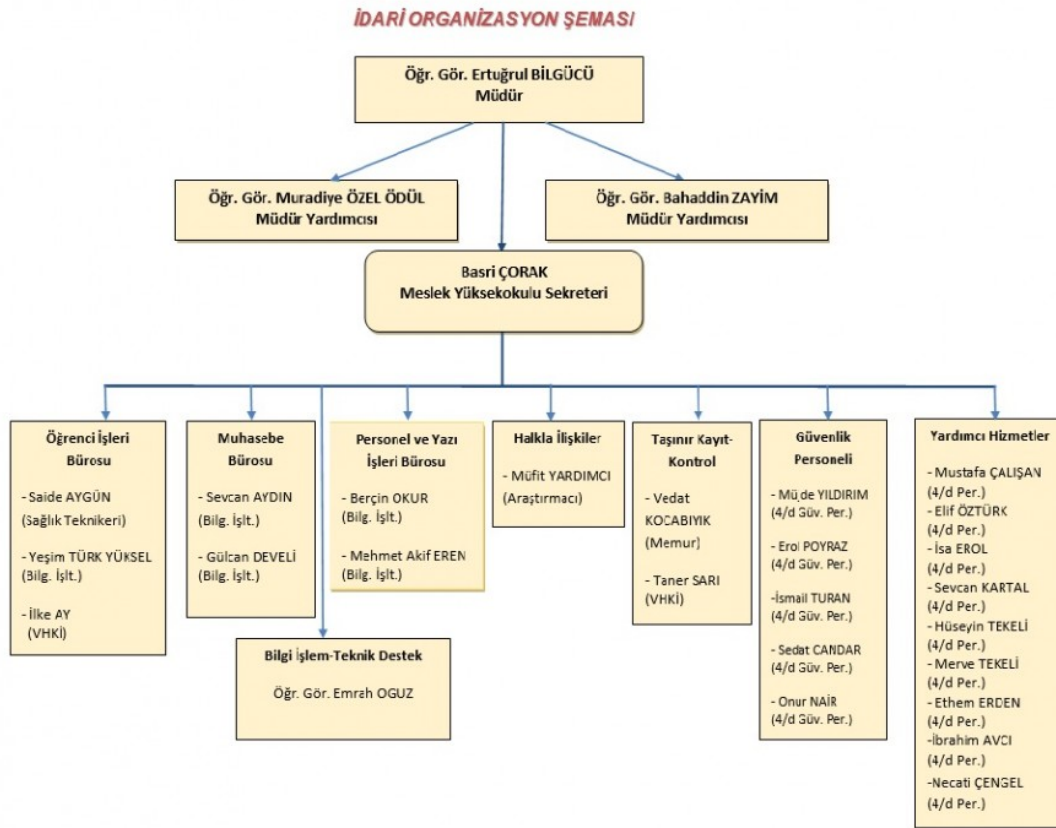

Tablo 25. Akademik Faaliyetlere Ait Organizasyon Şeması

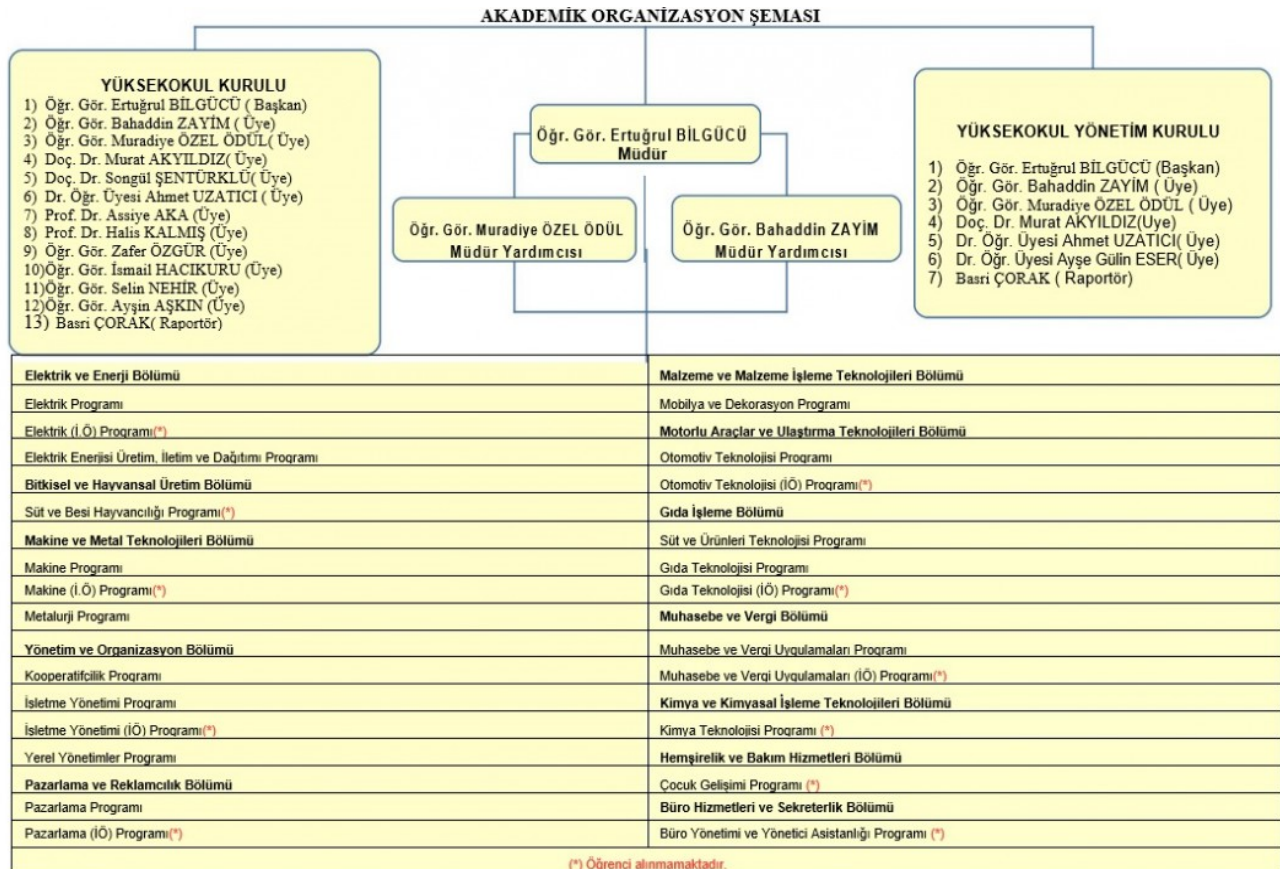

Bunlara ek olarak kanıtlarda tüm organizasyon şemaları, görev tanımları ve iş akış şemaları detaylı biçimde aktarılmıştır.

## SONUÇ

### ÖRNEK UYGULAMA

**Birim / Program Web Sitesi, Program Faaliyet Raporları, İçkontrol Raporları, Stratejik Planlar.**

**Kanıt linkleri:** <http://bigamy.comu.edu.tr/birim-gorev-tanimlari.html>  
<http://bigamy.comu.edu.tr/meslek-yuksekokulumuz/koordinatorklukler.html>  
<http://bigamy.comu.edu.tr/kalite-guvencesi/komisyonlar.html>  
<http://bigamy.comu.edu.tr/meslek-yuksekokulumuz/organizasyon-semalari.html>  
<http://bigamy.comu.edu.tr/kalite-guvencesi/ic-kontrol.html>  
<http://bigamy.comu.edu.tr/kalite-guvencesi/stratejik-eylem-plani.html>

## 10. PROGRAMA ÖZGÜ ÖZEL ÖLÇÜTLER

**Programa Özgü Ölçütler sağlanmalıdır.**

Çanakkale Onsekiz Mart Üniversitesi Biga Meslek Yüksekokulu Yönetim ve Organizasyon Bölümü İşletme Yönetimi Programı'ndan mezun olan tüm öğrencilerimiz program çıktılarında yer alan yetkinlikleri kazanmış olarak mezun olmaktadır. Bunlara yönelik program çıktıları matrisi ve ders izlenceleri ekteki kanıtlarda bilgilerinize sunulmuştur. Bunlar dışında ayrıca özel ölçüt belirlenmemiştir fakat özel ölçütler belirlemeey yönelik çalışmalar devam etmektedir.

## SONUÇ

### HENÜZ OLGUNLAŞMAMIŞ UYGULAMA

**Birim / Program Web Sitesi, Program Faaliyet Raporları, İçkontrol raporları, Stratejik planlar, Eğitim-Öğretim Bilgi Sistemi, Öğrenci Bilgi Sistemi.**

**Kanıt linkleri:** <https://ubys.comu.edu.tr/AIS/OutcomeBasedLearning/Home/Index>  
<http://bigamy.comu.edu.tr/isletme-yonetimi.html>  
<https://ubys.comu.edu.tr/>  
<http://bigamy.comu.edu.tr/kalite-guvencesi/ic-kontrol.html>  
<http://bigamy.comu.edu.tr/kalite-guvencesi/stratejik-eylem-plani.html>



## 11. SONUÇ

Üniversitemizin Kalite Güvencesi çalışmaları kapsamında programımız gerekli görülen tüm çalışmaları yerine getirmektedir. Bu bağlamda ilgili komisyonlar oluşturulmuş, organizasyon şemaları yapılmış, görev tanımları ve iş akış şemaları tamamlanmıştır. Yıllık olarak Bologna Eğitim-Öğretim Bilgi Paketi çalışmaları, yıllık faaliyet raporları ve iç kontrol raporları ilgili birim yöneticiliğine sunulmaktadır. Ayrıca beş yılda bir stratejik plan hazırlanmaktadır. Bu bağlamda SWOT analizi yapılmış, PUKÖ çevrimi tamamlanmıştır. En son 2018-2022 olarak hazırlanan stratejik planımız üniversitemizin yeni vizyonu kapsamında 2020-2025 olarak tekrar güncelenecektir. Programımızda sürekli bir akademik ve idari performans ölçüm, izleme ve değerlendirme mekanizması kurulmuştur. Bölüm performans göstergeleri ve değerlendirme anketleri yıllık olarak yenilenmektedir. Ayrıca tüm iç ve dış paydaşlara yönelik anketler birim web sitemiz aracılığı ile yıllık olarak yapılmaktadır. İç ve dış paydaşlarımızla yılda en az bir kez toplantılar düzenlenmektedir. Mezun ilişkilerimiz daha sıkı hale getirilmeye çalışılmaktadır. Programımızda Bütün bunlar şeffaf ve katılımcı bir yönetim tarzıyla bizim web sitesinde kamuya açık bir biçimde tüm paydaşlarımızla paylaşılmaktadır. Bunun yanı sıra 2016, 2017, 2018 ve 2019 yıllarında KİDR (Kurum İçi Değerlendirme Raporu) raporları hazırlanmıştır. Programımızda ilgili program çıktılarının sağlanma düzeyini daha net belirlemek amacıyla öğrenci ve mezunlar için anket çalışmaları yapılmış ancak henüz uygulama sonuç aşamasına geçmemiştir. Ayrıca dış paydaşların sürece katılımı konusunda da daha yoğun çalışmaların yapılması hedeflenmektedir. Program tamamen öğrencilerinin mezuniyetlerine odaklanmış olmayıp; aynı zamanda aldığı kararlar ile öğrencileri ile sosyal yönden de etkin bir şekilde iletişim içerisinde olmayı başarmıştır. Sonuç olarak programımızda yer alan ilgili tüm yargıları, raporun alt başlıklarına eklenen kanıtlar ile desteklendiği görülmektedir.

Öğr.Gör. Ergül SÖYLEMEZOĞLU

Kalite Güvence Komisyonu ve Program Başkanı