



ÇANAKKALE ONSEKİZ MART ÜNİVERSİTESİ

LİSANÜSTÜ EGİTİM ENSTİTÜSÜ

**COĞRAFYA EĞİTİMİ YÜKSEK LİSANS PROGRAMI
(TEZLİ)**

2025 YILI ÖZ DEĞERLENDİRME RAPORU

Prof. Dr. Okan YAŞAR (Başkan)

Prof. Dr. Ahmet Evren ERGİNAL (Üye)

Doç. Dr. Oya ERENOĞLU(Üye)

GG/AA/2026-GG/AA/2026

İÇİNDEKİLER

PROGRAMA AİT BİLGİLER	3
1.ÖĞRENCİLER.....	111
2-PROGRAM EĞİTİM AMAÇLARI	19
3-PROGRAM ÇIKTILARI.....	25
4-SÜREKLİ İYİLEŞTİRME.....	29
5-EĞİTİM PLANI.....	32
6-ÖĞRETİM KADROSU	39
7-ALTYAPI	44
8-KURUM DESTEĞİ VE PARASAL KAYNAKLAR	48
9-ORGANİZASYON VE KARAR ALMA SÜREÇLERİ.....	51
SONUÇ	56

PROGRAMA AİT BİLGİLER

GİRİŞ

Günümüzde eğitim ve öğretim de kaliteyi nicelik ve niteliksel anlamda arttırmaya çalışmak, girişimci ve yenilikçi üniversitelerin başında yer almak ve araştırma üniversiteleri arasına girmek vizyonuyla üniversitemiz Lisansüstü Eğitim Enstitüsü Türkçe ve Sosyal Bilimler Eğitimi Anabilim Dalı Coğrafya Eğitimi Tezli Yüksek Lisans Programı öz değerlendirme raporunu oluşturma ihtiyacı hasıl olmuştur.

Bu Öz Değerlendirme Raporu; Çanakkale Onsekiz Mart Üniversitesi, Lisansüstü Eğitim Enstitüsü Türkçe ve Sosyal Bilimler Eğitimi Anabilim Dalı Coğrafya Eğitimi Tezli Yüksek lisans Programının öğretim kalitesini artırabilmesi ve gerçekleşen hızlı değişimlere ayak uydurabilmesi için uygulaması gereken stratejik gereksinimleri iç ve dış paydaşlardan elde edilen geri bildirimler doğrultusunda değerlendirmek amacıyla hazırlanmıştır. Bu raporun ortaya koyduğu eksik ve sorunlar irdelenip, sonuçları değerlendirilerek gerekli revizyon ve güncellemeler de yapılacaktır. Zira bu raporun sorunların tespit edilmesinde ve çözülmesinde önemli rehberlerden biri olarak kullanılması amaçlanmaktadır.

Amaç

Bu çerçevede bu raporun temel amacı; programın günümüzün ve geleceğin rekabet koşullarıyla uyumlu hale getirilmesi doğrultusunda kapsamlı bir öz değerlendirmede bulunarak tercih edilirligimizi arttırarak üniversitemizin sürdürülebilir rekabet üstünlüğüne anlamlı katkılar sunmaktır.

Kapsam

Bu dokümanda sunulan bilgiler Çanakkale Onsekiz Mart Üniversitesi, Lisansüstü Eğitim Enstitüsü Türkçe ve Sosyal Bilimler Eğitimi Anabilim Dalı Coğrafya Eğitimi Tezli Yüksek lisans Programını (örgün öğretim) kapsamaktadır. Bu doküman özdeğerlendirme komisyonu üyeleri tarafından tüm iç ve dış paydaşların önerileri ışığında hazırlanmıştır.

Uygulama Planı

Program danışmanlığımızca yürütülen bu süreçte öncelikle alanında uzman öğretim elemanlarımız arasından 3 kişilik bir öz değerlendirme komisyonu oluşturulmuştur. Ardından bu komisyon tüm iç ve dış paydaşlardan gerekli bilgi ve önerileri temin ederek bu raporun hazırlanmasına katkı sunmuştur.

Komisyon Üyeleri

Prof. Dr. Okan YAŞAR (Başkan)

E-posta: okany@comu.edu.tr

Telefon: 0 (286) 2171303 Dahili: (31201)

Prof. Dr. Ahmet Evren ERGİNAL

E-posta: aerginal@gmail.com

Telefon: 0 (286) 2171303 Dahili: (31200)

Doç. Dr. Oya ERENOĞLU (Üye)

E-posta: o_turkdonmez@comu.edu.tr

Telefon: 0 (286) 2171303 Dahili: (31187)

01. PROGRAMA AİT GENEL BİLGİLER VE GENEL ÖLÇÜTLER

01.1. Programın Kısa Tarihçesi ve Sahip Olduğu İmkanlar

3 Temmuz 1992 tarihinde, 3837 sayılı kanunla kurulan Çanakkale Onsekiz Mart Üniversitesi, 1992-1993 Eğitim-Öğretim yılında Trakya Üniversitesi'nden devredilen Çanakkale Eğitim Enstitüsü, Çanakkale Meslek Yüksekokulu ve Biga Meslek Yüksekokulu ile eğitim-öğretim hayatına başlamıştır. 1 Lisansüstü Eğitim Enstitüsü, 20 Fakülte, 2 Yüksekokul, 12 Meslek Yüksekokulu ile beraber üniversitemiz toplam 35 eğitim birimine ulaşmıştır. Bunların yanı sıra; 35 Araştırma ve Uygulama Merkezi de faal haldedir ve Türkiye'nin en iyi kütüphanelerinden birine sahiptir. Programın bulunduğu Lisansüstü Eğitim Enstitüsü 2020 yılında 4 enstitünün birleştirilmesiyle kurulmuştur. Coğrafya Eğitimi Tezli Yüksek lisans Programı adı geçen Enstitü kurulmadan önce Sosyal Bilimler ve Eğitim Bilimleri Enstitülerine bağlı olarak faaliyetlerini sürdürmüştür. Coğrafya Eğitimi Tezli Yüksek lisans Programı eğitim öğretime Anafartalar

Kampusunda Eğitim Fakültesi yeni binasında sürdürmektedir. Coğrafya Eğitimi Tezli Yüksek lisans Programı 2001-2002 öğretim yılından itibaren öğrenci almaya başlamıştır. Coğrafya Eğitimi Tezli Yüksek lisans Programını başarıyla tamamlayan öğrenciler, adı geçen program alanında Yüksek lisans (master's degree) derecesi almaya hak kazanmaktadırlar.

Atatürk İlke ve İnkılaplarına bağlılık, evrensel ve ulusal değerleri korumak ve geliştirmek, toplumsal sorumluluk bilincine sahip olmak, özgün düşünciyi yüceltmek, bilgiyi paylaşmak ve değerlendirmelerde akademik ölçütleri esas almak, yapılan iş ve akademik etkinliklerde mesleki ve akademik etik ilkeleri gözetmek, toplumsal ve bireysel gelişmeye öncülük etmek, akademik ve idari çalışmaları şeffaf, demokratik ve katılımcı bir anlayışla yerine getirmek, alanında yetkin bilim uzmanı ve akademisyen yetiştirmek, ulusal ve uluslararası akademik kurum ve kuruluşlarla işbirliği yapmak, teknolojinin sunduğu fırsatları eğitim-öğretim sürecine katmak, çevreye duyarlılık ve doğal kaynakların sürdürülebilir anlayışla kullanımını teşvik etmek ilke ve değerleri ile eğitim faaliyetlerini sürdürmekte olan Lisansüstü Eğitim Enstitüsü Türkçe ve Sosyal Bilimler Eğitimi Anabilim Dalı Coğrafya Eğitimi Tezli Yüksek lisans Programı kadrosunda 5 öğretim üyesi görev yapmaktadır. Coğrafya Eğitimi alanında bilim uzmanı yetiştirmek misyonu ile eğitim vermekte olan program bugüne dek 40 mezun vermiştir. Programda halen aktif 24 yüksek lisans öğrencisi öğrenim görmektedir.

01.2. Programın Öğretim Yöntemi, Eğitim Dili ve Öğrenci Kabulü

Türkçe ve Sosyal Bilimler Eğitimi Anabilim Dalı Coğrafya Eğitimi Bilim Dalı Coğrafya Eğitimi Tezli Yüksek Programı; Millî Eğitim Bakanlığı'na bağlı liselere, özel öğretim kurumlarına yüksek lisans derecesine sahip Coğrafya Bilim uzmanı ve üniversitelere öğretim elemanı yetiştirmeyi amaçlayan dört yarıyılık tam zamanlı bir yüksek lisans programıdır. Programda örgün eğitim yapılmaktadır.

Coğrafya Eğitimi Tezli Yüksek lisans Programı öğrencileri alan bilgisi, alan eğitimi ve eğitim bilimleri dersleri alarak alanlarında donanımlı, yenilikçi ve bilim alanının bu güne kadar ortaya koyduğu evrensel birikimler ile uluslararası düzeyde bir eğitim ve öğretim vermek, doğal, toplumsal ve kültürel çevre gelişimine katkıda bulunmak, kişilerarası ve toplumsal ilişkilerde edinmiş olduğu bilgi ve beceri birikimlerini davranışlarına yansıtan, birleştirici ve yapıcı bir kimliğe sahip bilim uzmanı yetiştirmek ile ülkemizdeki ve dünyadaki eğitim sorunlarının çözümüne akademik katkıda bulunan bir vizyon ile hareket etmektedir. Programın öğrenim dili Türkçe olup, dersler yüz yüze yapılmaktadır. Programa öğrenci kabul koşulları aşağıya çıkarılmıştır:

Genel Hükümler

20 Nisan 2016 tarih ve 29690 Sayılı Resmî Gazetede yayımlanan “Lisansüstü Eğitim ve Öğretim Yönetmeliği ile 02 Mayıs 2017 tarih ve 30054 sayılı Resmî Gazetede yayımlanarak yürürlüğe giren Çanakkale Onsekiz Mart Üniversitesi Lisansüstü Eğitim-Öğretim Yönetmeliği’nde yer alan hükümler geçerlidir:

Adaylar bir başvuru döneminde en fazla 1 tezli- 1 tezsiz olmak üzere Enstitü bünyesinde iki yüksek lisans programına başvuru yapabilir.

Mezuniyet not ortalamaları 100'lük sisteme göre hesaplanır. Diplomasında veya not transkript belgesinde mezuniyet not ortalaması 100'lük sisteme göre hesaplanmamış adayların not ortalamalarının 100'lük sisteme dönüştürülmesinde Senato'nun kararı ile belirlenen not dönüşüm cetveli esas alınır.

Tezli Yüksek lisans Programlarına Öğrenci Kabulü

Tezli yüksek lisans programlarına giriş notunun belirlenmesinde ALES puanının %50'si alınmak koşuluyla diğer değerlendirme ölçütleri Enstitü Kurulunun (EK) önerisiyle Senato tarafından belirlenir.

Tezli yüksek lisans programlarına kabul edilebilmek için giriş puanının en az 60 olması gerekir. Yüksek lisans programlarına öğrenci kabulüne ilişkin diğer esaslar EK'nin önerisi ve Senatunun kararıyla belirlenir.

Yüksek lisans programları için, giriş puanları eşit olan adaylardan, ALES puanı yüksek olana, ALES puanları eşit ise lisans mezuniyet not ortalaması yüksek olan öğrenciye öncelik verilir.

Lisansüstü Başvuruları Değerlendirme Ölçütleri (Tezli Yüksek Lisans)

ALES veya eşdeğeri sınav puanının %50'si, lisans not ortalamasının %10'u, bilim sınavı puanının %30'u, yabancı dil puanının %10'u toplanır. Tezli yüksek lisans programlarına kabul edilebilmek için oluşacak toplam notu en az 60 olanlar programa kabul edilirler.

Tezli yüksek lisans programları için bilim sınavı yazılı olarak yapılır. Adayların başarılı sayılmaları için bilim sınavına girmeleri ve sınavdan 100 üzerinden en az 50 puan almaları gerekir.

Tezli yüksek lisans programları yabancı dil puanı için, YDS, ÜDS, KPDS, YÖKDİL, ÇOMÜ Yabancı Diller Yüksek Okulu'nun yaptığı yabancı dil sınavı ve YÖK tarafından eşdeğerliği kabul edilen yabancı dil sınavlarından alınan puanlar geçerlidir.

Lisansüstü Eğitim Enstitüsü Yatay Geçiş Başvuru Koşulları

(1) Üniversitedeki başka bir EABD/ EASD'nin dalında veya başka bir yükseköğretim kurumunun Lisansüstü programında en az bir yarıyılı tamamlamış ve derslerinden geçerli not almış başarılı öğrenci, Lisansüstü programlara geçiş yaptığı tarihteki mezuniyet ve diğer koşulları yerine getirmeyi kabul ederek yatay geçiş yoluyla kabul edilebilir.

(2) Yatay geçiş yoluyla öğrenci kabul edilmesine ilişkin esaslar şunlardır:

a) Bilimsel hazırlık dışında, ders alma aşamasında en az bir yarıyılı tamamlamış olan öğrenciler, Lisansüstü programa başvuru koşullarını sağlamak kaydıyla, yatay geçiş yoluyla kabul edilebilir.

b) Başvuruların değerlendirilmesi ve kabulü EABDK/ EASDK'nin görüşü ve EYK kararıyla gerçekleştirilir.

c) Yatay geçiş başvurusu kabul edilen öğrencinin öğrenim süresinin hesaplanmasında öğrencilerin gelmiş olduğu Lisansüstü programda geçirmiş olduğu süreler de hesaba katılır.

ç) Yatay geçişi kabul edilen öğrencinin daha önce almış olduğu Lisansüstü dersler, EABD/ EASD başkanlığının önerisi ve EYK kararıyla ders yüküne sayılabilir.

d) Üniversitede öğretim elemanı veya araştırma görevlisi kadrosuna atanıp göreve başlayanlar başka bir üniversitede Lisansüstü eğitim-öğretim görüyorsa, kontenjan şartı aranmaksızın, geçiş yaptığı tarihteki mezuniyet ve diğer koşulları yerine getirmeyi kabul ederek yatay geçiş yapabilirler.

Özel Öğrenci Kabulü

Bir yüksek lisans, doktora ya da sanatta yeterlik programına kayıtlı olan öğrenciler, diğer yükseköğretim kurumlarındaki Lisansüstü derslere kayıtlı olduğu enstitü anabilim/ anasanat dalı başkanlığının onayı ile özel öğrenci olarak kabul edilebilir.

Lisansüstü derslere kabul edilen öğrencilerin özel öğrenci olarak aldığı ve başarılı olduğu derslerin muafiyet işlemleri kayıtlı olduğu enstitü anabilim/ anasanat dalı başkanlığı tarafından yürütülür.

Başvurular EABD/ EASD başkanlığının görüşü doğrultusunda, programın özelliği ve imkânlar dikkate alınarak EYK tarafından karara bağlanır. Başvuru koşulları enstitünün internet sayfasında ilan edilir.

Özel öğrenciler başvurdukları programda ilgili dönemde açık olan derslere kayıt olabilir. Özel öğrenciler için ayrıca ders açılmaz.

Özel öğrenciler ders ve sınavlarla ilgili olarak, diğer Lisansüstü öğrenciler için geçerli olan yükümlülükleri yerine getirmek zorundadırlar.

Lisansüstü programa kabul edilen öğrencilerin özel öğrenci olarak aldığı ve başarılı olduğu derslerin muafiyet işlemlerinde, muafiyet verilen dersler Lisansüstü eğitiminde verilen derslerin %50'sini geçemez.

Özel öğrencilik statüsünde geçirilecek süre iki yarıyıldan fazla olamaz. Her yarıyıldan ikiden fazla ders alınmaz.

Özel öğrenciler kredi/ saat başına, EYK kararıyla belirlenen katkı payını öderler.

Mezuniyet Koşulları

Bu programdan mezun olabilmek için öğrencilerin; Öğretim programlarındaki tüm derslerden 4.00 üzerinden en az 2.00 Genel Not Ortalamasına sahip olmaları ve 120 AKTS kredisi almaları zorunludur. Genel not ortalaması yerel krediye göre hesaplanmaktadır.

01.3. Programın İdari Yapısı Öğretim Kadrosu

Programda kadrolu olarak görev yapan üç Profesör, 1 Doçent, 1 Doktor Öğretim Üyesi (sözleşmeli), 1 Araştırma Görevlisi Doktor ve 1 Araştırma Görevlisi görev yapmaktadır. Türkçe Eğitimi Programı öğretim üyesi Prof. Dr. Fatih KANA, Türkçe ve Sosyal Bilimler Eğitimi Anabilim Dalı Başkanı olarak görev yapmaktadır. Kendisi aynı zamanda Coğrafya Eğitimi programının da başkanıdır. Anabilim Dalı Başkanı ve Anabilim Dalı öğretim üyeleri Anabilim Dalı Kurulu vasıtasıyla programlara ait dersler, öğretim planı ve sınav takvimi gibi konuları aktif olarak planlamaktadır. Aşağıdaki tablolardan anlaşılacağı üzere Coğrafya Eğitimi Programının hedefleri ve bu hedeflerin ulaşılabilirliğini sürekli test ederek bu hedeflere doğru ilerleyen, şeffaf ve katılımcı bir yönetim tarzıyla ilgili tüm paydaşları sürece dahil etmeye çalışan deneyimli kadrosuyla güçlü ve rekabetçi bir yapıya sahiptir.

Tablo 1. Programdaki Öğretim Elemanlarının Dağılımı

Akademik Unvan	Yaş Grupları											
	<30			30-39			40-49			50+		
	K	E		K	E		K	E		K	E	
Prof. Dr. Okan YAŞAR											X	
Prof. Dr. A. Evren ERGİNAL											x	
Prof. Dr. Rüştü ILGAR											x	
Doç. Dr. Oya ERENOĞLU							X					
Dr. Öğr. Üyesi Hayri ÇAMURCU (Sözleşmeli)											X	

Tablo 2. Öğretim Kadrosunun Ders Yüğü Dağılımlarına Yönelik İstatistikler

Sözleşmeye Esas Görev Tanımı Kapsamında Akademik Unvanlara Göre Olması Gereken Minimum Ders Yüğü ve Mevcut Ders Yüğü Dağılımları			
Akademik Unvan	Ad, Soyadı	En Az	Mevcut Ders Yüğü
Prof. Dr.	Okan YAŞAR	10	28
Prof. Dr.	A. Evren ERGİNAL	10	30
Prof. Dr.	Rüştü ILGAR	10	30
Doç. Dr.	Oya ERENOĞLU	10	30
Dr. Öğr. Üyesi	Hayri ÇAMURCU	10	10

Tablo 3. Öğretim Elemanı Başına Düşen Öğrenci Sayısı

Program	Programda Aktif Kayıtlı Öğrenci Sayısı	Programda Kadrosu Bulunan Öğretim Elemanı Sayısı	Öğretim Elemanı Başına Düşen Öğrenci Sayısı
Coğrafya Eğitimi	18	4	4,5

Tablo 4. Öğretim Elemanlarının Akademik Yayınlarına Yönelik İstatistikler

Akademik Unvan Ad, Soyadı	Uluslararası + Ulusal Hakemli Dergi, Kongre, Sempozyum vb. Yayınlanan Makale, Bildiri Sayısı	Toplam Atıf Sayısı	Sosyal Bilimler/ Eğitim Alanında ISI Indexlerine Giren Dergilerde Aldıkları Atıf Sayısı	Akademik Ders Kitabı ve Kitap Bölemleri
Prof. Dr. Ahmet Evren ERGİNAL	238	1.077	362	8
Prof. Dr. Okan YAŞAR	98	929	90	4 Kitap 3 Kitap Bölümü
Prof. Dr. Rüştü ILGAR	168	900	90	4 Kitap 2 Kitap Bölümü
Doç. Dr. Oya ERENOĞLU	84	237	80	2
Dr. Öğr. Üyesi Hayri ÇAMURCU	20	65	1	2 Kitap Bölümü
Arş. Gör. Dr. Erdal ÖZTURA	15	70	20	1 Kitap
Genel Toplam	623	3.278	643	26

Tablo 5. Öğretim Kadrosunun Analizi

Öğretim Kadrosu			Deneyim Yılı			Etkinlik Düzeyi (Yüksek, Orta, Düşük, Yok)		
Akademik Unvan, Ad-Soyad	Son Mezun Olduğu Kurum ve Yılı	Halen Öğretim Görüyorsa Hangi Aşamada Olduğu	Kamu, Özel Sektör, Sanayi	Kaç Yıldır Bu Kurum-da	Öğretim Üyeliği Süresi	Meslek Kuruluş-larında	Kamu, Sanayi ve Özel Sektöre Verilen Bilimsel Danışman-lıkta	Araştır-mada
Prof. Dr. Ahmet Evren ERGİNAL	İstanbul Üniversitesi Sosyal Bil. Enst. 2005		22	20	21	Yüksek	Düşük	Yüksek
Prof. Dr. Okan YAŞAR	İ.Ü. Deniz Bil. İşletmeciliği Enst. 1997	-	34	28	28	Yok	Yok	Yüksek
Prof. Dr. Rüştü ILGAR	İstanbul Üniv Deniz Bil ve İşletme. Enst. 2000		30	25	25	Yok	Yok	Yüksek
Doç. Dr. Oya ERENOĞLU	Çanakkale Onsekiz Mart Üniversitesi Fen Bil. Enst. 2014	-	20	20	9	Yok	Yok	Yüksek
Dr. Öğr. Üyesi Hayri ÇAMURCU (Sözleşmeli)	Marmara Ü. Sosyal Bil. Enst. 1997		47	35	15	Yok	Yok	Yüksek
Araştırma Görevlisi Dr. Erdal ÖZTURA	ÇOMÜ Sosyal Bilimler Enstitüsü 2010		16	16	16	Yok	Yok	Yüksek

Tablo 6. Öğretim Kadrosunun Tamamlanan veya Halen Devam Etmekte Olan Projeleri

Akademik Unvan- Ad, Soyad	BAP, TÜBİTAK, GMKA, AB, BM vb. Proje Sayısı	Proje Kapsamında Görevi
Prof. Dr. Ahmet Evren ERGİNAL	46	Yürütücü ve Araştırmacı
Prof. Dr. Okan YAŞAR	1	Yürütücü
Prof. Dr. Rüştü ILGAR	8	Yönetici, araştırmacı
Dr. Öğr. Üyesi Oya ERENOĞLU	25	Yürütücü, Araştırmacı

Araştırma Görevlisi Erdal ÖZTURA	3	Araştırmacı
Genel Toplam	83	

Tablo 7. Öğretim Elemanlarının Aldığı Burs ve Ödüller

Akademik Unvan- Ad, Soyad	Burs, Ödül, Destek Adı/ Tarihi/ Veren Kurum
Prof. Dr. Ahmet Evren Erginal	Türkiye Bilimler Akademisi (TÜBA) Üstün Başarılı Genç Bilim İnsanı (GEBİP) Ödülü (2013)
	Türk Coğrafya Kurumu Teşvik Ödülü (2017)
	TÜBİTAK Uluslararası Yayınları Teşvik (UBYT) Ödülü (2009, 2010, 2011, 2012, 2013, 2014)
	ÇOMÜ Akademik Performans Ödülü (2008, 2009, 2010)
Prof. Dr. Okan YAŞAR	Bilimsel Yayın Teşvik Ödülü (2008, 2010)
Prof. Dr. Rüştü ILGAR	Geçmiş çeşitli ödüller
Dr. Öğr. Üyesi Oya ERENOĞLU	3Adet/ Bilimsel Yayın Teşvik Ödülü/ 2016, 2017, 2018/ TÜBİTAK

Tablo 8. Öğretim Elemanlarının Marka, Tasarım, Patent Sayıları

Akademik Unvan- Ad, Soyad	Marka, Tasarım, Patent Sayıları
Bulunmamaktadır.	
Toplam	

01.4. Programın Vizyon ve Misyonu

Programın Vizyonu: Coğrafya Eğitimi Yüksek lisans Programı öğrencilerini alan bilgisi ve pedagojik formasyon alanlarında donanımlı yetiştirmek, yenilikçi ve bilim alanının bu güne kadar ortaya koyduğu evrensel birikimler ile uluslararası düzeyde bir eğitim ve öğretim vermek, doğal, toplumsal ve kültürel çevre gelişimine katkıda bulunmak, kişilerarası ve toplumsal ilişkilerde edinmiş olduğu bilgi ve beceri birikimlerini davranışlarına yansıtan, birleştirici ve yapıcı bir kimliğe sahip bilim uzmanı yetiştirmek ile ülkemizdeki ve dünyadaki eğitim sorunlarının çözümüne akademik katkıda bulunan bir program olmaktır.

Programın Misyonu: Yaşam boyu öğrenmeyi ve kendini yenilemeyi ilke edinmiş, demokrat, bilimsel bakış geliştirebilen, yapıcı, sorunlara çözüm üreten, eleştirel düşünebilen, çağa ayak uydurabilen, geleceğe yönelik idealleri olan, iletişim becerilerine sahip, iletişim ve eğitim teknolojilerini kullanabilen, disiplinler arası ilişki kurabilen ve bunları farklı alanlara aktarabilen, teori ile uygulamayı birleştiren, eğitimde uluslararası alanlardaki çalışmalarını alanına uygulayabilen, güncel yaklaşım, strateji, yöntem ve teknikleri takip edebilen Coğrafya Eğitimi alanında bilim uzmanı yetiştirmektir.

Programın vizyon ve misyonunu oluşturan temel amaçlar:

1. Eğitim, öğretim ve araştırma kalitesi ile Türkiye’de tercih edilen,
2. Teknolojik gelişmelere duyarlı, çağımızın, toplumun ve eğitim sektörünün beklentilerine uygun bilim uzmanı kaynağı yetiştiren,
3. Uluslararası ve ulusal akademik çevrelerde programı en etkin şekilde temsil eden,

4. Öğretim elemanları ile sonuç odaklı bir eğitim profili oluşturan,
5. Katılımcı, kendine güvenen ve kendini sürekli yenileyen,
6. Uluslararası ve ulusal değerlere saygılı, toplam kalite anlayışını benimsemiş, yaşam boyu öğrenmeyi temel ilke olarak benimsemiş, teori ile uygulamayı birleştiren bir program olmaktadır.

01.5. Programın Amacı

Çanakkale Onsekiz Mart Üniversitesi'nin temel hedefleri arasında yer alan: "Kalite odaklı, yenilikçi ve girişimci bir üniversite olmak" düsturundan hareketle Lisansüstü Eğitim Enstitüsü Türkçe ve Sosyal Bilimler Eğitimi Anabilim Dalı Coğrafya Eğitimi Yüksek lisans Programının amacı: kamu ve özel eğitim kurumlarının ihtiyaç duyduğu nitelikli Coğrafya bilim uzmanı ve akademisyen gereksinimi karşılamaktır. Program bu faaliyetleri çerçevesinde ayrıca:

- * Eğitim dünyasının beklentilerine cevap veren uygulamalı eğitim olanaklarını sağlayarak, sektörde aranan ve tercih edilen bilim uzmanı ve akademisyen yetiştirmeyi,
- * Bu doğrultuda yapılacak bilimsel çalışma ve eğitim faaliyetlerine ev sahipliği yapmayı,
- * Ulusal ve uluslararası benzer eğitim programları ile koordinasyonu sağlamayı,
- * İç ve dış paydaşlar ile etkin ve verimli bağlantılar içerisinde olmayı,
- * Kamu ve özel sektöre bilgi ve veri akışı sağlamayı,
- * Akademik kadrosunu geliştirerek tam zamanlı öğretim kadrosunun nicelik ve niteliğini öngörülen oranda arttırmayı,
- * Eğitim öğretim sürecini sürekli geliştirmeyi,
- * Sergi, konferans, panel, sempozyum vb. topluma yönelik sosyal faaliyetleri düzenlemeyi,
- * Öğrenci merkezli eğitim anlayışını geliştirmeyi,
- * Öğrenme altyapısının teknolojik ve pedagojik yönleriyle gelişimini sağlamayı,
- * Toplumu aydınlatma sorumluluğu çerçevesinde eğitim ve araştırma etkinliklerini kurum kültürüne taşımayı da amaçlamaktadır.

01.6. Programın Hedefi

Programın hedefi; program mezunlarının yakın bir gelecekte erişmeleri istenen kariyer hedeflerini ve mesleki beklentilerinin tamamını karşılamaktır. Bu kapsamda program mezunlarının, nitelikli biçimde yetişmiş, çalışacakları eğitim sektöründe ilgili ulusal ve uluslararası platformda yaşanan güncel gelişmeleri takip eden, iletişim becerisi yüksek, özgüveni tam, girişimci ve yenilikçi bilim uzmanları ve akademisyenler olarak hizmet vermelerini hedeflemektedir.

01.7. Kazanılan Derece

Coğrafya Eğitimi Yüksek lisans Programını bitiren öğrenciler Yüksek lisans diploması almaya hak kazanmaktadır. Coğrafya Eğitimi Yüksek Lisans Programından mezun olabilmek için öğrencilerin; öğretim programlarındaki tüm derslerden 4.00 üzerinden en az 2.00 Genel Not Ortalamasına sahip olmaları ve 120 AKTS kredisi almaları zorunludur. Ayrıca tezlerini belirtilen sürede tamamlamaları gerekmektedir. Genel not ortalaması ise yerel krediye göre hesaplanmaktadır.

01.8. Öğrencilerin Programı Seçerken Sahip Olması Gereken Yetkinlikler

Adayların yüksek lisans programına başvurabilmek için lisans diplomasına sahip olmaları gerekmektedir. Adayların ALES'ten başvurduğu programın puan türünden en az 55 puana sahip olmaları gerekmektedir.

01.9. Öğrencilerin Öğrenimleri Sonunda Sahip Olacağı Yetkinlikler

Öğrencilerimize sürekli değişen ve gelişen coğrafya eğitimi ve bilim uzmanı yetiştirme alanında gerekli eğitim ve öğretimin verilmesini sağlamak amacıyla, öğretim planlarındaki dersler yanında seminer, panel ve konferanslar ve teknik geziler düzenlenmektedir. Program çıktıları dahilinde tüm yetkinlikleri kazanmış olarak mezun olmaktadırlar.

01.10. Programın Mevcut Öğrenci Profili

Hemen her alandan öğrencinin tercih ettiği yüksek lisans programımızda çoğunlukla Balıkesir, Bursa, Çanakkale, Edirne, İstanbul, İzmir, Kırklareli, Manisa, Uşak, Kütahya, Muğla ve Tekirdağ illerinden ve bu illerin ilçelerinden gelen lisans mezunu öğrenciler başvuru yapmaktadır. Başvuru yapan öğrencileri ağırlıklı olarak coğrafya Eğitimi Anabilim Dalı ve Coğrafya Bölümü öğrencileri oluşturmaktadır.

01.11. Program Mezunlarının Mesleki Profili

Programdan mezun olan öğrenciler Millî Eğitim Bakanlığı'na bağlı liseler, özel okul ve özel öğretim kurslarında Coğrafya Bilim uzmanı, üniversitelerde öğretim görevlisi ya da araştırma görevlisi olarak çalışabilmektedirler. Bilim uzmanı adaylarına mesleki yeterlikleri kazandırmak amacıyla derslerde bilgi ve uygulamaya yönelik etkinlikler yapılmaktadır. Yine mesleki yeterlikleri kazandırmak amacıyla çok çeşitli seçmeli dersler açılmakta, seçmeli dersleri alanında uzman öğretim üyelerinin yürütmesi sağlanmaktadır. İlgili oldukları alanda tez yapmaları sağlanarak bilgi üretimi sürecine katkı sağlanmaları ve tezlerini yayına dönüştürmeleri sağlanmaktadır. Mezunların bir kısmı öğrenimlerini doktora yaparak sürdürmektedirler.

01.12. Programın Paydaşları

Lisansüstü Eğitim Enstitüsü Türkçe ve Sosyal Bilimler Eğitimi Anabilim Dalı Coğrafya Eğitimi Yüksek lisans Programı için aşağıdaki kurum ve kuruluşlar iç ve dış paydaş olarak belirlenmiştir.

İç Paydaşlar

Öğrenciler ve aileleri
Akademik personel ve aileleri
İdari personel ve aileleri
Fakülte Yönetimi
Üniversite Yönetimi
Yükseköğretim Kurulu

Dış Paydaşlar

Millî Eğitim Bakanlığı ve İl Millî Eğitim Müdürlüğü
Resmi ve özel ortaöğretim okulları
Ulusal ve uluslararası eğitim ve araştırma kuruluşları
ÇOMU Lisansüstü Eğitim Enstitüsü coğrafya eğitimi mezunları

Tüm bu paydaşlar ile sürekli etkileşim içinde bulunmaktadır.

01.13. Programın İletişim Bilgileri

Çanakkale Onsekiz Mart Üniversitesi
Lisansüstü Eğitim Enstitüsü
Türkçe ve Sosyal Bilimler Eğitimi Anabilim Dalı
Coğrafya Eğitimi Programı
Anafartalar Kampusu
17100 ÇANAKKALE

Prof. Dr. Fatih KANA (Anabilim Dalı Başkanı)

Adres: Çanakkale Onsekiz Mart Üniversitesi Eğitim Fakültesi 3. Kat, B-4 Blok, Ofis No: 09

Anafartalar Kampüsü, 17100 Çanakkale.

Telefon/ Dahili: +90 (0286) 217 1303/ 31202/31236

Faks: +90 (0286) 212 07 51

E-posta: fatihkana@hotmail.com

Prof. Dr. Ahmet Evren ERGİNAL

E-posta: aerginal@gmail.com

Telefon: 0 (286) 2171303 Dahili: (31200)

SONUÇ

Türkçe ve Sosyal Bilimler Eğitimi Anabilim Dalı Coğrafya Eğitimi Yüksek Lisans Programı lisansüstü düzeyde öğrenim veren bir programdır. Potansiyeli yüksek, hızla gelişen bir programdır. Bu Programdan mezun olan öğrenciler Millî Eğitim Bakanlığı'na bağlı liseler, özel okul ve özel öğretim kurslarında Coğrafya öğretmeni ve Coğrafya bilim uzmanı olarak çalışabilmektedir. Üniversitelerde öğretim görevlisi ya da araştırma görevlisi olarak çalışabilmektedir. Öğrencilerine

mesleki yeterlilikleri kazandırmak amacıyla alan bilgisi, alan eğitimi ve meslek bilgisi dersleri verilmektedir.

KANIT

Bölüm/ Program Web Sitesi,

ÇOMU 2024-2028 Stratejik Eylem Planı

ÇOMÜ Lisansüstü Eğitim Enstitüsü 2024-2028 Stratejik Planı

ÇOMÜ Lisansüstü Eğitim Enstitüsü 2020, 2021, 2022, 2023,2024 Yılları Faaliyet Raporları

ÇOMÜ Lisansüstü Eğitim Enstitüsü 2020, 2021, 2022, 2023, 2024 Yılları Öz Değerlendirme Raporları

Coğrafya Eğitimi Tezli Yüksek Lisans Programı 2021, 2022, 2023, 2024 Yılı Öz Değerlendirme Raporu

Kanıt Linkleri

<https://lee.comu.edu.tr/kalite-guvencesi/stratejik-eylem-plani-r76.html>

<https://lee.comu.edu.tr/kalite-guvencesi/ic-kontrol-r70.html>

<https://sbte.egitim.comu.edu.tr/kalite-guvencesi/oz-degerlendirme-raporu-r42.html>

Durum

Uygulama Yok

Olgunlaşmamış Uygulama

Örnek Uygulama

1.ÖĞRENCİLER

1.1-Programa kabul edilen öğrenciler, programın kazandırmayı hedeflediği çıktuları (bilgi, beceri ve davranışları) öngörülen sürede edinebilecek altyapıya sahip olmalıdır. Öğrencilerin kabulünde göz önüne alınan göstergeler izlenmeli ve bunların yıllara göre gelişimi değerlendirilmelidir.

ÇOMU Eğitim Kataloğunda programa kabul edilen öğrencilere programın kazandırmayı hedeflediği çıktuları (bilgi, beceri ve davranışları) ve öğrencilerin her ders özelinde elde edeceği kazanımlar ilan edilmektedir. Program ve ders çıktılarının hangi yöntem, teknik, strateji ve materyaller ile öğrencilere kazandırılacağı da açıklanmaktadır. Derslik ve koridorların ders materyalleri bakımından zenginleştirilmesi yanında laboratuvarların tesisi çalışmaları tamamlanmıştır. Öğrencilerin ve mezunların KPSS'deki başarıları izlenerek, program ve ders çıktuları sürekli gözden geçirilerek değerlendirilmektedir.

Çanakkale Onsekiz Mart Üniversitesi Lisansüstü Eğitim Enstitüsü Türkçe ve Sosyal Bilimler Eğitimi Anabilim Dalı Coğrafya Eğitimi Tezli Yüksek Lisans Programına öğrenci kabulleri, YÖK Lisansüstü Eğitim -Öğretim Yönetmeliği ve ÇOMU Lisansüstü Eğitim-Öğretim Yönetmeliği çerçevesinde yapılmaktadır. Bu çerçevede Coğrafya Eğitimi Yüksek lisans Programına her yıl değişimle birlikte 5-10 arasında öğrenci kabul edilmektedir. Programın eğitim dili Türkçedir. İlgili programlara kaydolan öğrenciler, programdan mezun olabilmek için öngörülen müfredattaki dersleri almak zorundadırlar. Öğrenciler ders döneminde alan bilgisi ve meslek bilgisi dersleri alarak ders dönemini tamamlamakta ve tez dönemine geçmektedirler.

Coğrafya Eğitimi Yüksek lisans Programı 2001-2002 akademik yılından itibaren öğrenci almaya başlamış ve ilk mezunlarını 2004 yılında vermeye başlamıştır. YÖK mevzuatında gerçekleştirilen yenilik gereği başarısızlık ve süre nedeniyle ilişkisi kesilen öğrencilerden sonra öğrenci sayısı bir miktar azalmıştır. Bu kapsamda kurulduğu günden bugüne mezun olan öğrencilerimiz, halen aktif kayıtlı bulunan öğrencilerimiz aşağıdaki tablolarda detaylı olarak gösterilmiştir.

Tablo 9. Programa Kayıtlı Öğrenci Sayısına Yönelik İstatistikler

Program	Öğrenci Bilgisi	Sayı
Coğrafya Eğitimi	Aktif Kayıtlı Öğrenci Sayısı (N.Ö.)	18
	Aktif Kayıtlı Öğrenci Sayısı İkinci Öğretim	-
	Toplam Aktif Kayıtlı Öğrenci Sayısı	18

Tablo 10. Programdan Mezun Olan Öğrenci Sayısına Yönelik İstatistikler

Program	Öğrenci Sayısı
Coğrafya Eğitimi	40 (Kuruluşundan günümüze)
Genel Toplam	40

Tablo 11. Öğrencilerin Derse Devam Durumları

Program	Derslere Sürekli Devam Eden Ortalama Öğrenci Sayısı
Coğrafya Eğitimi	Derse devam durumu oldukça yüksektir.
Genel Ortalama	%90'ın üzerinde

SONUÇ

Türkçe ve Sosyal Bilimler Eğitimi Anabilim Dalı Coğrafya Eğitimi Yüksek Lisans Programına kabul edilen öğrenciler, programın kazandırmayı hedeflediği çıktılarını (bilgi, beceri ve davranışları) öngörülen sürede edinebilecek bir eğitimden geçmektedir.

KANIT

Bölüm/ Program Web Sitesi,

ÇOMU 2024-2028 Stratejik Eylem Planı

ÇOMÜ Lisansüstü Eğitim Enstitüsü 2024-2028 Stratejik Planı

ÇOMÜ Lisansüstü Eğitim Enstitüsü 2020, 2021, 2022, 2023, 2024 Yılları Faaliyet Raporları

ÇOMÜ Lisansüstü Eğitim Enstitüsü 2020, 2021, 2022, 2023, 2024 Yılları Öz Değerlendirme Raporları

Coğrafya Eğitimi Tezli Yüksek Lisans Programı 2021, 2022, 2023 Yılı Öz Değerlendirme Raporu

Kanıt linkleri

<https://lee.comu.edu.tr/kalite-guvencesi/stratejik-eylem-planı-r76.html>

<https://lee.comu.edu.tr/kalite-guvencesi/ic-kontrol-r70.html>

<https://sbte.egitim.comu.edu.tr/kalite-guvencesi/oz-degerlendirme-raporu-r42.html>

Durum

- Uygulama Yok
 Olgunlaşmamış Uygulama
 Örnek Uygulama

1.2-Yatay ve dikey geçişle öğrenci kabulü, çift ana dal, yan dal ve öğrenci değişimi uygulamaları ile başka kurumlarda ve/veya programlarda alınmış dersler ve kazanılmış kredilerin değerlendirilmesinde uygulanan politikalar ayrıntılı olarak tanımlanmış ve uygulanıyor olmalıdır.

Tüm yatay geçişler, ÇOMU Lisansüstü Eğitim-Öğretim Yönetmeliği hükümlerine göre yapılır. Üniversitedeki başka bir EABD/EASD'nin dalında veya başka bir yükseköğretim kurumunun lisansüstü programında en az bir yarıyılı tamamlamış ve derslerinden geçerli not almış başarılı öğrenci, lisansüstü programlara geçiş yaptığı tarihteki mezuniyet ve diğer koşulları yerine getirmeyi kabul ederek yatay geçiş yoluyla kabul edilebilir.

Yatay geçiş yoluyla öğrenci kabul edilmesine ilişkin esaslar şunlardır:

- Bilimsel hazırlık dışında, ders alma aşamasında en az bir yarıyılı tamamlamış olan öğrenciler, lisansüstü programa başvuru koşullarını sağlamak kaydıyla, yatay geçiş yoluyla kabul edilebilir.
- Başvuruların değerlendirilmesi ve kabulü EABDK/EASDK'nın görüşü ve EYK kararıyla gerçekleştirilir.
- Yatay geçiş başvurusu kabul edilen öğrencinin öğrenim süresinin hesaplanmasında öğrencilerin gelmiş olduğu lisansüstü programda geçirmiş olduğu süreler de hesaba katılır.

ç) Yatay geçişi kabul edilen öğrencinin daha önce almış olduğu lisansüstü dersler, EABD/EASD başkanlığının önerisi ve EYK kararıyla ders yüküne sayılabilir.

d) Üniversitede öğretim elemanı veya araştırma görevlisi kadrosuna atanıp göreve başlayanlar başka bir üniversitede lisansüstü eğitim-öğretim görüyorsa, kontenjan şartı aranmaksızın, geçiş yaptığı tarihteki mezuniyet ve diğer koşulları yerine getirmeyi kabul ederek yatay geçiş yapabilirler.

Türkçe ve Sosyal Bilimler Eğitimi Anabilim Dalı'na muafiyet talebinde bulunan öğrencinin, daha önce almış olduğu dersleri, ilgili program ders danışmanının görüşünü alarak hangi derslerden denklik nedeni ile geçmiş kabul edileceği belirlenir. Bu şekilde kaydı yapılan bir öğrenci, intibak ettirildiği yarıyıldan önceki yarıyla ait olan ve muaf olmadığı dersleri tamamlamak zorundadır. Öğrencilerin Üniversite dışındaki örgün öğretim programlarında daha önceden başardığı ve muaf olduğu ders/dersler ÇOMÜ Lisansüstü Eğitim-Öğretim Yönetmeliği 26-30'uncu maddesinde yer alan Sınavların Değerlendirilmesi ve Notların Değerlendirilmesine göre dönüştürülerek DNO ve GNO hesabına katılır. Bu süre azami süreden düşülür ve öğrenci programında derslerini bu kalan süre içerisinde tamamlar. Coğrafya Eğitimi Tezli Yüksek Lisans Programında aktif biçimde uygulanan çift anadal ve yan dal uygulamaları henüz bulunmamaktadır.

SONUÇ

Coğrafya Eğitimi Yüksek Lisans Programında yatay geçişle öğrenci kabulü ve öğrenci değişimi uygulamaları ile başka kurumlardan ve/veya programlardan alınmış dersler ve kazanılmış kredilerin değerlendirilmesinde ilgili yönetmelik hükümlerince işlem tesis edilmektedir.

KANIT

Bölüm/ Program Web Sitesi,

ÇOMU 2024-2028 Stratejik Eylem Planı

ÇOMÜ Lisansüstü Eğitim Enstitüsü 2024-2028 Stratejik Planı

ÇOMÜ Lisansüstü Eğitim Enstitüsü 2020, 2021, 2022, 2023, 2024 Yılları Faaliyet Raporları

ÇOMÜ Lisansüstü Eğitim Enstitüsü 2020, 2021, 2022, 2023, 2024 Yılları Öz Değerlendirme Raporları

Coğrafya Eğitimi Tezli Yüksek Lisans Programı 2021, 2022, 2023, 2024 Yılı Öz Değerlendirme Raporu

Kanıt linkleri

<https://lee.comu.edu.tr/kurumsal/mevzuat-r18.html>

Durum

- Uygulama Yok
 Olgunlaşmamış Uygulama
 Örnek Uygulama

1.3-Kurum ve/veya program tarafından başka kurumlarla yapılacak anlaşmalar ve kurulacak ortaklıklar ile öğrenci hareketliliğini teşvik edecek ve sağlayacak önlemler alınmalıdır.

Coğrafya Eğitimi Yüksek Lisans Programının yurtdışından 13 üniversite ile Erasmus kapsamında ikili işbirliği antlaşması bulunmaktadır.

Bilim Dalındaki öğrenciler, yabancı dil, mülakat, not ortalaması gibi istenen şartları yerine getirdikleri takdirde yüksek lisans eğitimlerinin belirli bir döneminde başka bir yükseköğretim kurumunda yurt içi (Farabi) ve yurt dışı (Erasmus) öğrenci değişim programları ile eğitim görebilirler. Üniversitemizin ve programımızın bu konuda anlaşmalı olduğu üniversiteler bulunmaktadır. Bunlara Erasmus ve Dış İlişkiler Koordinatörlüğü web sitesinden aktif olarak ulaşılmaktadır. Ayrıca öğrenci değişim programlarıyla da ilgili bir koordinatörlük bulunmakta ve öğrencilerimiz aktif olarak buradan ve kendi program danışmanlarından destek almaktadır. Bu konuda öğrencilerimiz özellikle Erasmus'a başvuru yapmakta heveslidirler.

Erasmus programı ise Avrupa'daki yükseköğretim kurumlarının birbirleri ile çok yönlü iş birliği yapmalarını teşvik etmeye yönelik Avrupa Birliği'nin bir eğitim programıdır. Yükseköğretim kurumlarının birbirleri ile ortak projeler üretip hayata geçirmeleri, öğrenci, idari ve akademik

personel deęiřimi yapabilmeleri iin hibe nitelięinde karřılıksız mali destek saęlamaktadır. Erasmus ğrenim hareketlilięi, Yksekğretim Kurumu ğrencilerinin bir akademik yıl ierisinde eęitimlerinin bir veya iki dnemini Avrupa Birlięi yesi bir lkedeki anlaşmalı bir yksekğretim kurumunda gerekleřtirmesi olarak tanımlanmaktadır. Deęiřimin gerekleřeceęi akademik yıl birinci sınıfta okuyan yksek lisans ğrencilerimiz Erasmus ğrenim hareketlilięine bařvuruda bulunabilmekte, ancak deęiřim bařladıęında ğrencilerimizin 1. sınıf ğrencisi olmamaları gerekmektedir. Erasmus deęiřim programına bařvurabilmesi iin ğrencilerimizin yksekğretim kurumu bnyesinde rgn eęitim kademelerinin herhangi birinde (birinci, ikinci veya nc kademe) bir yksekğretim programına kayıtlı, tam zamanlı ğrenci olması gerekmektedir. Program ğrencilerimizin kmlatif akademik not ortalamasının (GNO) en az 2.00/4.00 olması gerekmektedir. Bařvuru dnemlerinde ğrencilerimiz bařvurularını niversitemizin web sayfasında (<https://iro.comu.edu.tr/>) yayınlanan link aracılıęı ile yapmaktadırlar. ğrencilerimizin bařvuru yapabilmesi iin Bilim Dalımız ile Erasmus niversite Beyannamesi sahibi bir AB Yksekğretim Kurumu arasında ilgili akademik yılda geerli olan bir Erasmus İkili Anlaşması olması gerekmektedir. Coęrafya Eęitimi Bilim Dalının bu erevede 13 niversite ile anlaşması bulunmaktadır. Ayrıca ğrencilerimiz Fulbrighth deęiřim programına da bařvuru yapabilmektedirler.

SONU

Kurum ve/ veya program tarafından bařka kurumlarla yapılacak anlaşmalar ve kurulacak ortaklıklar ile ğrenci hareketlilięini teřvik edecek ve saęlayacak nlemler zerine alıřılmaktadır. Ancak Coęrafya Eęitimi Yksek Lisans Programının bařka kurumlarla yapmıř olduęu ve řu anda yrrlkte bulunan bir anlaşma veya kurulmuř bir ortaklıęı bulunmamaktadır.

KANIT

Blm/ Program Web Sitesi,
OMU 2024-2028 Stratejik Eylem Planı
OM Lisansst Eęitim Enstits 2024-2028 Stratejik Planı
OM Lisansst Eęitim Enstits 2020, 2021, 2022, 2023, 2024 Yılları Faaliyet Raporları
OM Lisansst Eęitim Enstits 2020, 2021, 2022, 2023, 2024 Yılları z Deęerlendirme Raporları
Coęrafya Eęitimi Tezli Yksek Lisans Programı 2021, 2022, 2023, 2024 Yılı z Deęerlendirme Raporu

Kanıtlar

<http://ogrenciisleri.comu.edu.tr/>

<https://lee.comu.edu.tr/kurumsal/mevzuat-r18.html>

<https://erasmus.comu.edu.tr/ikili-anlasma/anlasma-listesi-aktif-r150.html>

Durum

- Uygulama Yok
 Olgunlařmamıř Uygulama
 rnek Uygulama

1.4-ğrencileri ders ve kariyer planlaması konularında ynlendirecek danıřmanlık hizmeti verilmelidir.

ğrencileri ders ve kariyer planlaması konularında ynlendirecek danıřmanlık hizmeti verilmektedir. ğrencilerin akademik danıřmanı bulunmaktadır. Kariyer planlaması konularında Anabilim Dalı Bařkanı tarafından da bilgilendirme yapılmaktadır.

Danıřmanlar, kayıt yenileme, ders ekleme bırakma iřlemlerine onay vermekle ve ğrencilerin kayıtlı oldukları programı izlemelerinde; eęitim-ğretim alıřmaları ve niversite yařamıyla ilgili sorunlarının zmnde rehberlik yapmakla grevlidirler. Program, ğrencilerin bařarisını takip etme, danıřmanlık hizmeti verme, niteliklerini geliřtirme ve izleme sorumluluęunu yklenmiřtir. ğrenci bařarisının deęerlendirilmesi ve izlenmesi ğretimde amalanan hedeflere ulařılmasının bir gstergesi olarak kabul edilmektedir. Aynı zamanda danıřman ğretim elemanı ğrencileri birinci sınıftan itibaren her konuda bilgilendirmek, ynlendirmek ve takip etmek durumundadır. Yanı sıra

anabilim dalındaki tüm öğretim elemanları öğrencilerle yakın ilişkiler içerisinde olup onları yönlendirmektedir. Öğretim elemanlarıyla bu şekilde rahat iletişim kurup destek görmek de öğrencilerimizin motivasyonunu arttırmakta ve memnuniyet düzeylerini ciddi oranda etkilemektedir.

SONUÇ

Coğrafya Eğitimi Programı danışmanları aracılığıyla öğrencileri ders ve kariyer planlaması konularında yönlendirecek danışmanlık hizmeti verilmektedir.

KANIT

Bölüm/ Program Web Sitesi,

ÇOMU 2024-2028 Stratejik Eylem Planı

ÇOMÜ Lisansüstü Eğitim Enstitüsü 2024-2028 Stratejik Planı

ÇOMÜ Lisansüstü Eğitim Enstitüsü 2020, 2021, 2022, 2023, 2024 Yılları Faaliyet Raporları

ÇOMÜ Lisansüstü Eğitim Enstitüsü 2020, 2021, 2022, 2023, 2024 Yılları Öz Değerlendirme Raporları

Coğrafya Eğitimi Tezli Yüksek Lisans Programı 2021, 2022, 2023, 2024 Yılı Öz Değerlendirme Raporu

Kanıt linkleri

<https://ogrenciisleri.comu.edu.tr/mevzuat/mevzuat-r11.html>

<https://lee.comu.edu.tr/kurumsal/mevzuat-r18.html>

<http://sbte.egitim.comu.edu.tr/>

Durum

- Uygulama Yok
 Olgunlaşmamış Uygulama
 Örnek Uygulama

1.5-Öğrencilerin program kapsamındaki tüm dersler ve diğer etkinliklerdeki başarıları şeffaf, adil ve tutarlı yöntemlerle ölçülmeli ve değerlendirilmelidir.

Öğrencilerin program kapsamındaki tüm dersler ve diğer etkinliklerdeki başarıları şeffaf, adil ve tutarlı yöntemlerle ölçülmekte ve değerlendirilmektedir. ÇOMU Eğitim Kataloğunda ders içerikleri ilan edilirken ders etkinliklerinin ölçülmesine ve değerlendirilmesinde hangi ölçme araçlarının kullanılacağı, hangi faaliyetlerin değerlendirmeye alınacağı, vize ve final sınavları başarı puanının hesaplanmasında ne oranda etki edeceği önceden ilan edilmekte ve ilgili öğretim elemanı tarafından öğrencilere duyurulmaktadır.

Üniversitemizde; ara sınav, ara sınav mazeret sınavı, yarıyıl sonu sınavı ve bütünleme sınavları yapılır. Yanı sıra öğrencilerimizin iş yükü ve performansı Bologna sistemine göre AKTS Bilgi Paketinde ve UBYS Öğrenci Bilgi Sisteminde aktif biçimde takip edilmekte, sınav yükleri ağırlıklarına göre değiştirilebilmektedir. Sınavlarımız;

a) Ara Sınavlar/ Vizeler: her ders için en az bir kez yapılır. Ara sınav programı; her yarıyılın ilk dört haftası içinde derslerden sorumlu öğretim elemanlarının görüşü alınarak yönetim tarafından organize edilir ve tarihler buna göre ilan edilir. Ara sınav notları dönem sonu sınavlarından en az iki hafta önce ilan edilmektedir.

b) Yarıyıl Sonu/ Final Sınavları: En az on dört haftalık eğitim-öğretim döneminden sonraki iki hafta içerisinde yapılır. Her ders için yarıyıl sonu sınavı yapılır. Yarıyıl sonu sınavına katılmayan öğrenciler o dersten başarısız sayılır ve başarı notu olarak FF verilir. Yarıyıl sonu sınavları ile ilgili takvim, birimlerin önerileri alınarak Üniversite Senatosu tarafından belirlenir. Yarıyıl sonu sınav programları, ilgili anabilim dalı başkanlıkları tarafından hazırlanır ve sınavlardan en az iki hafta önce ilan edilir. Yarıyıl sonu sınavı için mazeret sınavı açılmaz.

c) Mazeret Sınavları: Haklı ve geçerli nedenlere dayalı mazereti dolayısıyla ara sınava katılmayan ve sınavdan sonraki bir hafta içerisinde durumunu belgeleyen öğrencilerin mazeretlerinin ilgili yönetim kurullarınca kabul edilmesi halinde, öğrencinin katılmadığı ara sınavlar o yarıyıl içinde öğretim elemanının belirlediği tarihte yazılı olarak yapılır. Mazeret sınavlarına herhangi bir nedenle girmeyen

öğrencilere, tekrar mazeret sınavı açılmaz.

d) Bütünleme sınavları: Dönem sonu sınavları sonucunda başarısız olanlar başarısız oldukları derslerin bütünleme sınavlarına girebilirler. Bütünleme sınavına girmeyenler başarısız sayılırlar ve bu öğrencilere ayrıca bir sınav açılmaz. Bütünleme sınavları dönem sonu sınavlarının bitiminden itibaren ikinci haftada yapılır. Bütünleme sınavları için mazeret sınavı açılmaz.

Genel olarak tüm sınav sonuçları on beş gün içerisinde dersin ilgili öğretim elemanı tarafından Çanakkale Onsekiz Mart Üniversitesi Öğrenci Bilgi Sistemi internet sayfasında ilan edilir. Sınav sonuçlarının açıklanmasından itibaren sınav belgeleri iki yıl süreli saklanır. Derslerde devamsızlık sınırını aşan öğrenciler, o derse devam etmemiş sayılırlar, sınavlara alınmazlar ve o dersten başarısız kabul edilirler. Öğrenciler, ilgili kurullarca kabul edilen sağlık raporlarının kapsadığı süreler içinde de devamsız sayılırlar. Ara sınav ve dönem içi etkinliklerden alınan notların ortalamasının % 40'ı, yarıyıl sonu veya bütünleme sınav notunun %60 katkısı alınarak ilgili öğretim elemanı tarafından belirlenir ve öğretimin ilk iki haftasında öğrencilere bildirilir. Dersin öğretim elemanı tarafından, her ders için öğrencilerin aldıkları başarı notları 100 puan üzerinden ele alınarak başarı notu değerlendirme tablosuna uygun olarak dersin yarıyıl sonu başarı notu harfli ve katsayılı not biçiminde, aşağıdaki tablodaki gibi takdir edilir:

e) Girmeye hak etmediği bir sınava girmesi sonucunda aldığı not iptal edilir.

Tam Puan 100 Esasına	Harfli Puan Sistemine	Tam Puan 4,00
<u>Göre Kazanılan Not</u>	<u>Göre Not Karşılığı</u>	<u>Esasına Göre Katsayı</u>
90-100	AA	4,00
85-89	BA	3,50
80-84	BB	3,00
75-79	CB	2,50
70-74	CC	2,00
60-69	DC	1,50
50-59	DD	1,00
30-49	FD	0,50
0-29	FF	0,00

b) DS: Devamsız

c) G: Geçer

ç) K: Kalır

d) M: Muaf

(b) Geçer (G) ve Kalır (K) notları uzmanlık alan, dönem projesi ve seminer dersleri için kullanılır. Bu iki not, genel not ortalamasına katılmaz.

(c) Bir dersten başarılı sayılabilmek için, o dersten yarıyıl sonu notu olarak yüksek lisans öğrencisinin en az CC notu, doktora öğrencisinin ise en az CB notu almış olması gerekir. Seminer dersi, tez önerisi sınavı, yeterlik sınavı, uzmanlık alan dersi ve dönem projesi dersinden başarılı sayılabilmek için G notunu almış olmak gerekir.

SONUÇ

Coğrafya Eğitimi Programı danışmanları aracılığıyla öğrencileri ders ve kariyer planlaması konularında yönlendirecek danışmanlık hizmeti verilmektedir.

KANIT

Bölüm/ Program Web Sitesi,

ÇOMU 2024-2028 Stratejik Eylem Planı

ÇOMÜ Lisansüstü Eğitim Enstitüsü 2024-2028 Stratejik Planı

ÇOMÜ Lisansüstü Eğitim Enstitüsü 2020, 2021, 2022, 2023, 2024 Yılları Faaliyet Raporları
ÇOMÜ Lisansüstü Eğitim Enstitüsü 2020, 2021, 2022, 2023, 2024 Yılları Öz Değerlendirme Raporları
Coğrafya Eğitimi Tezli Yüksek Lisans Programı 2021, 2022, 2023, 2024 Yılı Öz Değerlendirme Raporu

Kanıt linkleri

<https://ogrencisleri.comu.edu.tr/mevzuat/mevzuat-r11.html>
<https://lee.comu.edu.tr/kurumsal/mevzuat-r18.html>
<http://sbte.egitim.comu.edu.tr/>

Durum

- Uygulama Yok
 Olgunlaşmamış Uygulama
 Örnek Uygulama

1.6-Öğrencilerin mezuniyetlerine karar verebilmek için, programın gerektirdiği tüm koşulların yerine getirildiğini belirleyecek güvenilir yöntemler geliştirilmiş ve uygulanıyor olmalıdır.

Öğrencilerin mezuniyetlerine karar verebilmek için, programın gerektirdiği tüm koşulların yerine getirildiğini belirleyecek güvenilir yöntemler geliştirilmekte ve uygulanmaktadır. Lisansüstü Eğitim Enstitüsü Coğrafya Eğitimi Yüksek lisans Programının belirlediği ders planındaki teorik ve uygulamalı dersleri Çanakkale Onsekiz Mart Üniversitesi Lisansüstü Eğitim-Öğretim Yönetmeliği hükümleri çerçevesinde alan ve gerekli şartları yerine getiren öğrenciler mezun olurlar. Başka bir ifade ile bir öğrencinin kayıtlı olduğu programdan mezun olabilmesi için, almakla yükümlü olduğu tüm derslerden başarılı olması, seminer, uzmanlık alan dersi ve tezden başarılı olması, 4 yarıyıllık yüksek lisans mezuniyeti için 120 AKTS kredisi alması zorunludur.

Öğrencinin bir yarıyıldaki aldığı uzmanlık alan dersi, danışmanlık, seminer, tez önerisi, doktora yeterlik çalışması, tez ve dönem projesi hariç tüm derslerin, ağırlıklı puanlarının toplamı AKTS kredileri toplamına bölünerek ağırlıklı yarıyıl not ortalaması hesaplanır. Bir öğrencinin bir dersten aldığı ağırlıklı puanı, dersin AKTS kredisi ile başarı notu katsayısının çarpımı sonucunda bulunur. Elde edilen ortalama, virgülden sonra iki hane olarak gösterilir.

Genel ağırlıklı not ortalaması; ağırlıklı yarıyıl not ortalamasının hesaplanmasındaki yol izlenerek, öğrencinin lisansüstü programa kabul edilmesinden itibaren almış olduğu derslerin tümü dikkate alınarak hesaplanır. Genel ağırlıklı not ortalamasının hesaplanmasında, tekrar edilen derslerden alınan en son not dikkate alınır.

Seminer dersi tezli yüksek lisans ve doktora/sanatta yeterlik programlarında zorunlu ve kredisiz bir ders olup başarılı veya başarısız olarak değerlendirilir. Seminer dersi tez danışmanı tarafından yürütülür. Başarısızlık durumunda seminer dersi ders alma döneminde tekrarlanır.

Uzmanlık Alan Dersi:

Uzmanlık alan dersi kredisiz bir ders olup başarılı veya başarısız olarak değerlendirilir.

Öğrencinin uzmanlık alan dersini alabilmesi için, tez ve/veya sanatta yeterlik önerisinin EYK tarafından onaylanması gerekir. Uzmanlık alan dersleri güz yarıyılı başında kaydolun öğrenciler için bahar yarıyılı başlangıcına kadar, bahar yarıyılında kaydolun öğrenciler için güz yarıyılı başlangıcına kadar kesintisiz olarak yarıyıl ve yaz tatillerinde de öğrencinin mezuniyetine kadar devam eder.

Uzmanlık alan dersine ilişkin diğer esaslar Senato tarafından kararlaştırılır.

Tez sınavında başarılı olmak ve bu Yönetmelik hükümleriyle belirlenen mezuniyet için gerekli diğer koşulları da sağlamak kaydıyla, yüksek lisans tezinin ciltlenmiş ya da Cd'ye yüklü halinin en az iki kopyasını tez sınavına giriş tarihinden itibaren bir ay içinde enstitüye teslim eden ve tezi şekil yönünden uygun bulunan yüksek lisans öğrencisine tezli yüksek lisans diploması verilir. Enstitü yönetim kurulu talep halinde teslim süresini en fazla bir ay daha uzatabilir. Bu koşulları yerine

getirmeyen öğrenci koşulları yerine getirinceye kadar diplomasını alamaz, öğrencilik haklarından yararlanamaz ve azami süresinin dolması halinde ilişkisi kesilir.

SONUÇ

Coğrafya Eğitimi Tezli Yüksek Lisans Programından mezun öğrencilerin mezuniyetlerine karar verebilmek için, programın gerektirdiği tüm koşulların yerine getirildiğini belirleyen güvenilir yöntemler geliştirilmiş ve uygulanmaktadır.

KANIT

Bölüm/ Program Web Sitesi,

ÇOMU 2024-2028 Stratejik Eylem Planı

ÇOMÜ Lisansüstü Eğitim Enstitüsü 2024-2028 Stratejik Planı

ÇOMÜ Lisansüstü Eğitim Enstitüsü 2020, 2021, 2022, 2023, 2024 Yılları Faaliyet Raporları

ÇOMÜ Lisansüstü Eğitim Enstitüsü 2020, 2021, 2022, 2023, 2024 Yılları Öz Değerlendirme Raporları

Coğrafya Eğitimi Tezli Yüksek Lisans Programı 2021, 2022, 2023, 2024 Yılı Öz Değerlendirme Raporu

Kanıt linkleri

<https://ogrencileri.comu.edu.tr/mevzuat/mevzuat-r11.html>

<https://lee.comu.edu.tr/kurumsal/mevzuat-r18.html>

<http://sbte.egitim.comu.edu.tr/>

<https://lee.comu.edu.tr/tez-islemleri/sinav-oncesi-islemleri-ve-sinav-sureci-r53.html>

<https://lee.comu.edu.tr/tez-islemleri/tez-teslim-sureci-r54.html>

Durum

- Uygulama Yok
 Olgunlaşmamış Uygulama
 Örnek Uygulama

2-PROGRAM EĞİTİM AMAÇLARI

2.1-Değerlendirilecek her program için program eğitim amaçları tanımlanmış olmalıdır.

Çanakkale Onsekiz Mart Üniversitesi'nin temel hedefleri arasında yer alan: "Kalite odaklı, yenilikçi ve girişimci bir üniversite olmak" düsturundan hareketle Lisansüstü Eğitim Enstitüsü Türkçe ve Sosyal Bilimler Eğitimi Anabilim Dalı Coğrafya Eğitimi Yüksek lisans Programının hedefi: kamu ve özel eğitim kurumlarının ihtiyaç duyduğu Coğrafya Eğitimi alanında bilim uzmanı gereksinimi karşılamaktır. Program faaliyetleri çerçevesinde ayrıca;

Coğrafya Eğitimi Yüksek Lisans Programı üniversitemizin ve Lisansüstü Eğitim Enstitüsü'nün kurumsal hedefleri ve öncelikleri yanı sıra güncel ulusal ihtiyaçları ve hedefleri dikkate almaktadır. Bu kapsamda Yükseköğretim Yeterlilikler Çerçevesi yüksek lisans eğitimi için gerekli yeterlilikleri tanımlamıştır. Mezunların bu yeterliliklere ne kadar sahip olduğu hakkında birim web sitemiz aracılığı ile ölçümler yapılmaktadır. Eğitim programının amaç ve hedefleri, öğrencilerin kazanması beklenen bilgi, beceri ve tutumları içerir ve mezundan beklenen yeterlik ve yetkinlikleri tanımlar. Bu da program çıktılarımızda aktif olarak gözlemlenebilir.

Coğrafya Eğitimi Yüksek Lisans Programı için kurumsal amaç ve hedefler ortaya konurken, Yükseköğretim Kurulu Yeterlilikler Çerçevesi (TYYÇ), 7. Düzey (Yüksek Lisans Eğitimi) Yeterlilikleri dikkate alınmıştır. Program mezunlarının, eğitim sektörüyle ilgili ulusal ve uluslararası platformda yaşanan güncel gelişmeleri takip eden, iletişim becerisi yüksek, özgüveni tam, yaşam boyu öğrenmeyi düstur edinmiş bilim uzmanı olarak hizmet vermelerini hedeflemektedir. Program mezunlarımız;

1. Alanının ilişkili olduğu disiplinler arası etkileşimi kavrayabilme,
2. Alanı ile ilgili karşılaşılan sorunları araştırma yöntemlerini kullanarak çözümleyebilme,
3. Alanı ile ilgili uygulamalarda karşılaşılan ve öngörülemeyen karmaşık sorunların çözümü için yeni stratejik yaklaşımlar geliştirebilme ve sorumluluk alarak çözüm üretebilme,
4. Alanındaki güncel gelişmeleri ve kendi çalışmalarını, nicel ve nitel veriler ile destekleyerek alanındaki ve alan dışındaki gruplara, yazılı, sözlü ve görsel olarak sistemli biçimde aktarabilme,

5. Alanı ile ilgili verilerin toplanması, yorumlanması, uygulanması ve duyurulması aşamalarında toplumsal, bilimsel, kültürel ve etik değerleri gözetenek denetleyebilme ve bu değerleri öğretebilme bilgi, beceri ve yetkinliklere sahiptir.

Bu çerçevede tüm mezunlarımız:

Kamu ve özel eğitim kurumlarının ihtiyaç duyduğu Coğrafya Eğitimi alanında bilim uzmanı gereksinimi karşılayacaktır.

SONUÇ

Çanakkale Onsekiz Mart Üniversitesi'nin temel hedefleri arasında yer alan: "Çağdaş, sürdürülebilir ve kapsayıcı eğitim yaklaşımı ile yetkin bireyler yetiştirmek; ürettiği bilimsel bilgi ve teknolojiler ile gerçekleştirdiği kültürel, sportif ve sanatsal faaliyetlerle ulusal ve uluslararası düzeyde topluma katkı sunmak" düsturundan hareketle Coğrafya Eğitimi Yüksek Lisans Programının temel hedefi: kamu ve özel eğitim kurumlarının ihtiyaç duyduğu Coğrafya Eğitimi alanında bilim uzmanı gereksinimini karşılamaktır.

KANIT

Bölüm/ Program Web Sitesi,

ÇOMU 2024-2028 Stratejik Eylem Planı

ÇOMÜ Lisansüstü Eğitim Enstitüsü 2024-2028 Stratejik Planı

ÇOMÜ Lisansüstü Eğitim Enstitüsü 2020, 2021, 2022, 2023, 2024 Yılları Faaliyet Raporları

ÇOMÜ Lisansüstü Eğitim Enstitüsü 2020, 2021, 2022, 2023, 2024 Yılları Öz Değerlendirme Raporları

Coğrafya Eğitimi Tezli Yüksek Lisans Programı 2021, 2022, 2023, 2024 Yılı Öz Değerlendirme Raporu

Kanıt linkleri

<http://tyyc.yok.gov.tr/?pid=34>

<https://kalite.comu.edu.tr/kurumsal-bilgiler/misyon-vizyon-ve-temel-degerler-r14.html>

<https://ubys.comu.edu.tr/AIS/OutcomeBasedLearning/Home/Index?id=!xBBx!SA3U34luhoMQgL8KzhT!xBBx!w!xGGx!!xGGx!&apIdStr=!xBBx!SA3U34luhoMQgL8KzhT!xBBx!w!xGGx!!xGGx!&culture=tr-TR>

Durum

Uygulama Yok

Olgunlaşmamış Uygulama

Örnek Uygulama

2.2-Bu amaçlar; programın mezunlarının yakın bir gelecekte erişmeleri istenen kariyer hedeflerini ve mesleki beklentileri tanımına uymalıdır.

Bu amaçlar; programın mezunlarının yakın bir gelecekte erişmeleri istenen kariyer hedeflerine ve mesleki beklentilerine uymakta ve karşılamaktadır.

Coğrafya Eğitimi Yüksek lisans Programı amaçlarına ulaşma kapsamında misyonu ve eğitim amaçları mezunların erişmeyi istedikleri kariyer hedefleri ve mesleki beklentileriyle uyumludur. Yeterli mesleki donanıma sahip, sürekli iyileşmeyi ve yaşam boyu öğrenmeyi ilke edinmiş, çağın gerektirdiği niteliklere sahip bilim uzmanı yetiştirme programın özgörevi ile uyumludur. Programın bu amaçları ve özgörevi tüm iç ve dış paydaşlarımızın görüşleri alınarak benimsenmiş, ulusal ve küresel ölçekteki gelişmeler de dikkate alınarak gerekli zamanlarda güncellenmiştir. Başka bir ifadeyle programın amacı kamu ve özel sektörün ihtiyaç duyduğu Coğrafya Eğitimi bilim uzmanı yetiştirmektir.

Coğrafya Eğitimi Yüksek lisans Programı mezunlarının, nitelikli biçimde yetişmiş, eğitim sektörüyle ilgili ulusal ve uluslararası platformda yaşanan güncel gelişmeleri takip eden, iletişim becerisi yüksek, özgüveni tam bilim uzmanları olarak hizmet vermelerini hedeflemektedir. Öğrencilerimize sürekli gelişen ve değişen eğitim verilmesini sağlamak amacıyla, ilgili sektörlerle iş birliği sonucu seminer, panel ve konferanslar düzenlenmektedir.

SONUÇ

Coğrafya Eğitimi Yüksek Lisans Programının amaçları, mezunlarının yakın bir gelecekte erişmeleri

istenen kariyer hedeflerini ve mesleki beklentileri karşılamaktadır.

KANIT

Bölüm/ Program Web Sitesi,

ÇOMU 2024-2028 Stratejik Eylem Planı

ÇOMÜ Lisansüstü Eğitim Enstitüsü 2024-2028 Stratejik Planı

ÇOMÜ Lisansüstü Eğitim Enstitüsü 2020, 2021, 2022, 2023, 2024 Yılları Faaliyet Raporları

ÇOMÜ Lisansüstü Eğitim Enstitüsü 2020, 2021, 2022, 2023, 2024 Yılları Öz Değerlendirme Raporları

Coğrafya Eğitimi Tezli Yüksek Lisans Programı 2021, 2022, 2023, 2024 Yılı Öz Değerlendirme Raporu

Kanıt linkleri

<http://tyvc.yok.gov.tr/?pid=34>

<https://kalite.comu.edu.tr/kurumsal-bilgiler/misyon-vizyon-ve-temel-degerler-r14.html>

<https://ubys.comu.edu.tr/AIS/OutcomeBasedLearning/Home/Index?id=!xBBx!SA3U34luhoMQgL8KzhT!xBBx!w!xGGx!xGGx!&apIdStr=!xBBx!SA3U34luhoMQgL8KzhT!xBBx!w!xGGx!xGGx!&culture=tr-TR>

Durum

- Uygulama Yok
 Olgunlaşmamış Uygulama
 Örnek Uygulama

2.3-Kurumun, fakültenin ve bölümün özgörevleriyle uyumlu olmalıdır.

Coğrafya Eğitimi Yüksek lisans Programı amaçlarına ulaşma kapsamında Çanakkale Onsekiz Mart Üniversitesi ve Lisansüstü Eğitim Enstitüsü özgörevleriyle uyumludur. Bu uyum yukarıdaki bölümlerde olduğu gibi bu bölümde de açıkça aktarılmıştır. Üniversitemizin misyonu; Eğitim ve öğretimde bilgili, donanımlı, kültürlü ve özgüveni yüksek bireyler yetiştirmeyi hedefleyen; bilimsel çalışmalarda uygulamaya dönük, proje odaklı ve çok disiplinli araştırmalar yapma anlayışını benimsemiş; paydaşlarıyla sürdürülebilir ilişkileri gözeten; bilgiyi, Çanakkale ilinin tarihi ve zengin dokusuyla harmanlayan; kalite odaklı, yenilikçi ve girişimci bir üniversite olmaktır.

Üniversitemizin bu misyonuna karşılık Lisansüstü Eğitim Enstitüsünün misyonu; Lisansüstü programların koordinasyonunu sağlayarak, güncel gelişmeler doğrultusunda yeni programların ve aynı zamanda disiplinlerarası programların desteklenmesiyle, bilimsel yaklaşımı benimseyen, etik değerlere ve sorun çözme yeteneğine sahip, ulusal ve uluslararası düzeyde araştırma yapabilme potansiyeli olan; bilimin gelişmesine fayda yaratan araştırmacıların yetiştirilmesine katkı sağlamaktır.

Bu çerçevede Lisansüstü Eğitim Enstitüsü Türkçe ve Sosyal Bilimler Eğitimi Anabilim Dalı Coğrafya Eğitimi Yüksek lisans Programının misyonu ise yaşam boyu öğrenmeyi ve kendini yenilemeyi ilke edinmiş, bilimsel bakış geliştirebilen, yapıcı, sorunlara çözüm üreten, eleştirel düşünebilen, geleceğe yönelik idealleri olan, iletişim becerilerine sahip, iletişim ve eğitim teknolojilerini kullanabilen, disiplinler arası ilişki kurabilen ve bunları farklı alanlara aktarabilen, teori ile uygulamayı birleştiren, eğitimde uluslararası alanlardaki çalışmaları alanına uygulayabilen, güncel yaklaşım, strateji, yöntem ve teknikleri takip edebilen Coğrafya bilim uzmanları ya da araştırmacıları yetiştirmektir.

Coğrafya Eğitimi Yüksek lisans Programı mezunlarının, alanında özümstedikleri bilgiyi, problem çözme ve/veya uygulama becerilerini, disiplinlerarası çalışmalarda kullanabilme yetkinliği kazandığı söylenebilir.

Coğrafya Eğitimi Yüksek lisans Programı özgörevleri birim ve kurum özgörevleriyle tüm yönleriyle uyumludur. Eğitim amaçlarının yapılandırılmasında birimin ve kurumun özgörevleri göz önüne alınmış, tüm paydaşlarla farklı zamanlarda yapılan toplantılarda dile getirilen, çeşitli anketlere yansıtılan değerlendirmeler tartışılarak bu amaçlar sürekli gelişim çalışmaları çerçevesinde güncellenmiştir.

SONUÇ

Coğrafya Öğretmenliği Yüksek Lisans Programının övgörevleri birim ve kurum övgörevleriyle tüm yönleriyle uyumludur. Eğitim amaçlarının yapılandırılmasında birimin ve kurumun övgörevleri göz önüne alınmıştır.

KANIT

Bölüm/ Program Web Sitesi,

ÇOMU 2024-2028 Stratejik Eylem Planı

ÇOMÜ Lisansüstü Eğitim Enstitüsü 2024-2028 Stratejik Planı

ÇOMÜ Lisansüstü Eğitim Enstitüsü 2020, 2021, 2022, 2023, 2024 Yılları Faaliyet Raporları

ÇOMÜ Lisansüstü Eğitim Enstitüsü 2020, 2021, 2022, 2023, 2024 Yılları Öz Değerlendirme Raporları

Coğrafya Eğitimi Tezli Yüksek Lisans Programı 2021, 2022, 2023, 2024 Yılı Öz Değerlendirme Raporu

Kanıt linkleri

<https://kalite.comu.edu.tr/kurumsal-bilgiler/misyon-vizyon-ve-temel-degerler-r14.html>

<https://lee.comu.edu.tr/kurumsal/misyon-vizyon-r5.html>

<http://sbte.egitim.comu.edu.tr/hakkinda/vizyon-misyon-degerler-hedefler-r4.html>

Durum

- Uygulama Yok
 Olgunlaşmamış Uygulama
 Örnek Uygulama

2.4-Programın çeşitli iç ve dış paydaşlarını sürece dahil ederek belirlenmelidir.

Yeterli mesleki donanıma sahip, yaşam boyu öğrenmeyi ilke edinmiş, çağın gerektirdiği niteliklere sahip bilim uzmanı/araştırmacı yetiştirebilmek programın övgörevi ile uyumlu amaçlardır. Coğrafya Eğitimi Yüksek lisans Programının gelişebilmesi, eğitim kalitesini artırabilmesi, çağdaş ve modern eğitim teknolojileri ile donatılabilmesi ancak tüm paydaşlarının desteği ile mümkün olabilecektir. Bu amaçla paydaşları belirleyerek onların durumlarını da dikkate alacak şekilde stratejiler belirlenmiştir. Bunların başlıcaları üniversitemiz ve Lisansüstü Eğitim Enstitüsü'nün ikili iş birliği ve protokolleri içerisinde bulunan kurumlardır. Bu kapsamda paydaşlarımızın başlıcaları şu şekilde sıralanabilir:

İç Paydaşlar

Öğrenciler ve aileleri

Akademik personel ve aileleri

İdari personel ve aileleri

Enstitü Yönetimi

Üniversite Yönetimi

Yükseköğretim Kurulu

Dış Paydaşlar

Millî Eğitim Bakanlığı ve İl Millî Eğitim Müdürlüğü

Resmi ve özel ortaöğretim okulları

Ulusal ve uluslararası eğitim ve araştırma kuruluşları

ÇOMU Lisansüstü Eğitim Enstitüsü Coğrafya Eğitimi Yüksek lisans Programı mezunları

Coğrafya Eğitimi Yüksek lisans Programı tüm bu paydaşlar ile sürekli etkileşim içinde bulunmaktadır.

Coğrafya Eğitimi Yüksek lisans Programının amaçları, tüm iç ve dış paydaşlarının görüşü alınarak belirlenmiş ve içselleştirilip gerekli görüldüğünde ulusal ve küresel ölçekteki gelişmeler de dikkate alınarak gerekli zamanlarda çağın gerekliliklerine göre yeniden tüm paydaşların fikirleri alınarak güncellenmektedir.

Programın özgörevi, amaçları, hedefleri ve yeni öğretim planı belirlenirken anabilim dalı başkanı ve programdaki öğretim elemanlarını ve program öğrencilerini toplantıya çağırarak öncelikle iç paydaşların görüşlerinin alındığı bir toplantı organize edilmektedir. Ardından dış paydaşlarla gerçekleştirilen toplantılar ve eğitim sektöründen gelen talepler doğrultusunda program özgörevi ve amaçları ilgili birim ve kuruma uygun biçimde güncellenmektedir. Bu çerçevede gerek mevcut yüksek lisans öğrencilerimiz gerekse mezun olan öğrencilerimizin fikirleri alınarak eğitim ve öğretim içeriklerimizin zenginleşmesi, sağlanmaktadır.

SONUÇ

Coğrafya Eğitimi Yüksek Lisans Programının özgörevleri birim ve kurum özgörevleriyle tüm yönleriyle uyumludur. Eğitim amaçlarının yapılandırılmasında birimin ve kurumun özgörevleri göz önüne alınmıştır.

KANIT

Bölüm/ Program Web Sitesi,

ÇOMU 2024-2028 Stratejik Eylem Planı

ÇOMÜ Lisansüstü Eğitim Enstitüsü 2024-2028 Stratejik Planı

ÇOMÜ Lisansüstü Eğitim Enstitüsü 2020, 2021, 2022, 2023, 2004 Yılları Faaliyet Raporları

ÇOMÜ Lisansüstü Eğitim Enstitüsü 2020, 2021, 2022, 2023, 2004 Yılları Öz Değerlendirme Raporları

Coğrafya Eğitimi Tezli Yüksek Lisans Programı 2021, 2022, 2023, 2004 Yılı Öz Değerlendirme Raporu

Kanıt linkleri

<https://www.comu.edu.tr/misyon-vizyon>

<https://lee.comu.edu.tr/kurumsal/misyon-vizyon-r5.html>

<http://sbte.egitim.comu.edu.tr/hakkinda/vizyon-misyon-degerler-hedefler-r4.html>

Durum

- Uygulama Yok
 Olgunlaşmamış Uygulama
 Örnek Uygulama

2.5-Kolayca erişilebilecek şekilde yayımlanmış olmalıdır.

Tüm iç ve dış paydaşlarımız ve özellikle öğrencilerimiz ile öğrenci aday arkadaşlarımız Çanakkale Onsekiz Mart Üniversitesi Türkçe ve Sosyal Bilimler Eğitimi Anabilim Dalı Coğrafya Eğitimi Yüksek lisans Programı misyon, amaç, hedef, detaylı öğretim planı ve ders içeriklerine Üniversite eğitim kataloğu ve Bilgi Yönetim Sistemi'nden kolaylıkla ulaşabilmektedirler.

Ayrıca bu konuda birinci yarıyıl öğrencilerimize eğitime başladıkları ilk iki hafta içerisinde Anabilim Dalı Başkanlığı tarafından organize edilen oryantasyon eğitiminde bu bilgilere nasıl erişebilecekleri detaylı olarak aktarılmaktadır. Bunun dışında ilgili program başkanı ve danışmanlar tarafından her dönem başında birinci sınıfta bulunan öğrencilerimize programımızın öğretim planını, ders izleme ve değerlendirme kriterlerini çıktı olarak da iletmektedir.

SONUÇ

Türkçe ve Sosyal Bilimler Eğitimi Anabilim Dalı Coğrafya Eğitimi Yüksek Lisans Programı misyon, amaç, hedef, detaylı öğretim planı ve ders içeriklerine Üniversite eğitim kataloğu ve Bilgi Yönetim Sistemi'nden kolaylıkla ulaşabilmektedirler.

KANIT

Bölüm/ Program Web Sitesi,

ÇOMU 2024-2028 Stratejik Eylem Planı

ÇOMÜ Lisansüstü Eğitim Enstitüsü 2024-2028 Stratejik Planı

ÇOMÜ Lisansüstü Eğitim Enstitüsü 2020, 2021, 2022, 2023, 2024 Yılları Faaliyet Raporları

ÇOMÜ Lisansüstü Eğitim Enstitüsü 2020, 2021, 2022, 2023, 2024 Yılları Öz Değerlendirme Raporları

Coğrafya Eğitimi Tezli Yüksek Lisans Programı 2021, 2022, 2023, 2024 Yılı Öz Değerlendirme Raporu

Kanıt linkleri

<https://ubys.comu.edu.tr/AIS/OutcomeBasedLearning/Home/Index?id=!xBBx!SA3U34luhoMQgL8KzhT!xBBx!w!xGGx!!xGGx!&apIdStr=!xBBx!SA3U34luhoMQgL8KzhT!xBBx!w!xGGx!!xGGx!&culture=tr-TR>

<https://lee.comu.edu.tr/arsiv/duyurular/2025-2026-akademik-yili-guz-variyili-oryantasyon-t-r871.html>

<https://lee.comu.edu.tr/arsiv/duyurular/2024-2025-egitim-ogretim-yili-lisansustu-ogrenci-o-r540.html>

Durum

- Uygulama Yok
 Olgunlaşmamış Uygulama
 Örnek Uygulama

2.6-Programın iç ve dış paydaşlarının gereksinimleri doğrultusunda uygun aralıklarla güncellenmelidir.

Coğrafya Eğitimi Yüksek lisans Programı özgörevleri, amaçları, hedefleri kapsamında yeni öğretim planı belirlenirken Anabilim Dalı Başkanı ve programdaki öğretim elemanlarını ve program öğrencilerini toplantıya çağırarak öncelikle iç paydaşların görüşlerinin alındığı bir toplantı organize edecektir. Ardından dış paydaşlarla gerçekleştirilen toplantılar gelen talepler doğrultusunda program özgörevi ve amaçları ilgili birim ve kuruma uygun biçimde güncellenecektir. Bu çerçevede gerek mevcut yüksek lisans öğrencilerimiz gerekse mezun olan öğrencilerimizin fikirleri alınarak eğitim ve öğretim içeriklerimizin zenginleşmesi, daha güncel, daha anlaşılır ve daha uygun pratik bilgiler içerecek hale getirilmesi için gerekli tüm çalışmalar yürütülecektir. Bu çalışmalar her akademik yılda bir kez tekrarlanacaktır. Bu kapsamda gerekli performans göstergeleri ve değerlendirme anketleri oluşturulmuştur.

Bu da Coğrafya Eğitimi Programının amaçlarına ulaşması yolunda misyon, amaç, hedef ve öğretim planının iç ve dış paydaşlar sürece dahil edilerek belirlendiğinin açık bir göstergesidir.

SONUÇ

Coğrafya Eğitimi Yüksek Lisans Programı Türkiye Yükseköğretim Yeterlilikler Çerçevesi (TYYÇ) 7. Düzey (Yüksek Lisans Eğitimi) Yeterlilikleri ve iç ve dış paydaşların görüşleri doğrultusunda uygun aralıklarla güncellenecektir.

Kanıt linkleri

<https://ubys.comu.edu.tr/AIS/OutcomeBasedLearning/Home/Index?id=!xBBx!SA3U34luhoMQgL8KzhT!xBBx!w!xGGx!!xGGx!&apIdStr=!xBBx!SA3U34luhoMQgL8KzhT!xBBx!w!xGGx!!xGGx!&culture=tr-TR>

<https://lee.comu.edu.tr/arsiv/duyurular/2025-2026-akademik-yili-guz-variyili-oryantasyon-t-r871.html>

<https://lee.comu.edu.tr/arsiv/duyurular/2024-2025-egitim-ogretim-yili-lisansustu-ogrenci-o-r540.html>

<http://tyyc.yok.gov.tr/?pid=34>

Durum

- Uygulama Yok
 Olgunlaşmamış Uygulama
 Örnek Uygulama

2.7-Test Ölçütü

Coğrafya Eğitimi Yüksek lisans Programı özgörev, amaç, hedef ve öğretim planı üniversitemizin ve Lisansüstü Eğitim Enstitüsü'nün kurumsal hedefleri ve önceliklerinin yanı sıra ulusal ve uluslararası ihtiyaçlar ve hedefler dikkate alınarak hazırlanmıştır. Bundan sonraki öğretim programlarının hazırlanması sürecinde öğretim programının öğrencilerin gereksinimleri ile hangi oranda örtüştüğü yine Anabilim Dalımız, programımız, birim Bologna koordinatörümüz tarafından belirli periyotlarla

organize edilecek çeşitli iç ve dış paydaş toplantılarıyla değerlendirilecektir. Zira Yükseköğretim Yeterlilikler Çerçevesi yüksek lisans eğitimi için gerekli yeterlilikleri de tanımlamıştır. Ayrıca Anabilim Dalımız ve/veya birimiz akademik kurul toplantılarının dışında da iç ve dış paydaşlarla yılda en az bir kez danışma kurulu toplantısı gerçekleştirmektedir. Bunların dışında Anabilim Dalımıza ait akademik kurullar, komisyon toplantıları, eğitim-öğretim bilgi paketi, yıllık faaliyet raporları, 5 yıllık stratejik planlar ve bu özdeğerlendirme raporu da gerekli test ölçümlerinin birçok farklı yöntemle yapıldığına dair kanıtları içermektedir.

SONUÇ

Coğrafya Eğitimi Yüksek Lisans Programı akademik kurullar, komisyon toplantıları, eğitim-öğretim bilgi paketi, yıllık faaliyet raporları, 5 yıllık stratejik planlar ve bu özdeğerlendirme raporu da gerekli test ölçümlerinin birçok farklı yöntemle yapıldığına dair kanıtlardır.

KANIT

Bölüm/ Program Web Sitesi,

ÇOMU 2024-2028 Stratejik Eylem Planı

ÇOMÜ Lisansüstü Eğitim Enstitüsü 2024-2028 Stratejik Planı

ÇOMÜ Lisansüstü Eğitim Enstitüsü 2020, 2021, 2022, 2023, 2024 Yılları Faaliyet Raporları

ÇOMÜ Lisansüstü Eğitim Enstitüsü 2020, 2021, 2022, 2023, 2024 Yılları Öz Değerlendirme Raporları

Coğrafya Eğitimi Tezli Yüksek Lisans Programı 2021, 2022, 2023, 2024 Yılı Öz Değerlendirme Raporu

Kanıt linkleri

<https://ubys.comu.edu.tr/AIS/OutcomeBasedLearning/Home/Index?id=!xBBx!SA3U34luhoMQgL8KzhT!xBBx!w!xGGx!&apldStr=!xBBx!SA3U34luhoMQgL8KzhT!xBBx!w!xGGx!&culture=tr-TR>

<https://lee.comu.edu.tr/arsiv/duyurular/2025-2026-akademik-yili-guz-yariyili-oryantasyon-t-r871.html>

<https://lee.comu.edu.tr/arsiv/duyurular/2024-2025-egitim-ogretim-yili-lisansustu-ogrenci-or540.html>

<http://tyyc.yok.gov.tr/?pid=34>

Durum

Uygulama Yok

Olgunlaşmamış Uygulama

Örnek Uygulama

3-PROGRAM ÇIKTILARI

3.1-Program çıktıları, program eğitim amaçlarına ulaşabilmek için gerekli bilgi, beceri ve davranış bileşenlerinin tümünü kapsamlı ve ilgili (MÜDEK, FEDEK, SABAK, EPDAD vb. gibi) Değerlendirme Çıktılarını da içerecek biçimde tanımlanmalıdır. Programlar, program eğitim amaçlarıyla tutarlı olmak koşuluyla, kendilerine özgü ek program çıktıları tanımlayabilirler.

Coğrafya Eğitimi Yüksek Lisans Programı mezunlarının, nitelikli biçimde yetişmiş bilim uzmanları olarak, çalışacakları eğitim sektörüyle ilgili ulusal ve uluslararası platformda yaşanan güncel gelişmeleri takip eden, iletişim becerisi yüksek bilim uzmanları olarak hizmet vermelerini hedeflemektedir. Bu programları başarıyla tamamlayan öğrenciler, Coğrafya Eğitimi bilim uzmanı unvanı almaya hak kazanmaktadır. Mezun olan öğrenciler kamu ve özel sektör eğitim kurumlarında çalışma olanaklarına sahiptirler.

Yukarıda sıralanan amaçlar, hedefler ve kriterler çerçevesinde Coğrafya Eğitimi Yüksek lisans Programı program çıktıları belirlenirken ilgili yönetmelikler ve Bologna sistemi mutlaka dikkate alınmaktadır. Program çıktıları düzenleneceği zaman Anabilim Dalı Başkanı toplantı gündemi oluşturmakta ve akademik kurul organize edilmekte ve ilgili tüm öğretim elemanlarının ve Program Bologna koordinatörünün de görüşü mutlaka alınmaktadır. Ayrıca gerekli görüldüğü takdirde ve/veya öğretim planı güncellendiğinde ya da öğretim planına sadece yeni bir ders eklendiğinde dersin

öğrenme çıktılarının program çıktılarıyla uyumu kontrol edilmektedir. Özetle program çıktıları her sene en az bir kez rutin olarak gözden geçirilmekte güncelleme gerektiğinde ise bu düzenleme yukarıdaki yöntemle yerine getirilmektedir. Bu kapsamda Yükseköğretim Yeterlilikler Çerçevesi Yüksek Lisans Eğitimi için gerekli yeterlilikleri de zaten tanımlamıştır. Eğitim programının amaç ve hedefleri, öğrencilerin kazanması beklenen bilgi, beceri ve tutumları içerir ve mezundan beklenen yeterlik ve yetkinlikleri tanımlar. Bu da eğitim bilgi sistemimizdeki program çıktılarımızda program çıktıları matrisinde aktif olarak gözlemlenebilir. Ayrıca program çıktılarının sağlanma düzeyinin dönemsel olarak belirlenmesi de öğrencilerimizin herhangi bir dönem (güz/bahar) içerisinde aldığı derslerdeki başarı seviyesiyle de yakından ilişkilidir.

Türkçe ve Sosyal Bilimler Eğitimi Anabilim Dalı'nda öğrencisi bulunan Coğrafya Eğitimi Yüksek lisans Programının program çıktıları, ilgili program eğitim amaçlarına ulaşabilmek için gerekli bilgi, beceri ve davranış bileşenlerinin tümünü kapsayacak şekilde hazırlanmıştır.

Coğrafya Eğitimi Yüksek lisans Programının program çıktıları şunlardır:

1. Coğrafya ile ilgili kavramları bilir, kavramlar arasındaki ilişkileri açıklayabilir.
2. Bilimsel ve coğrafi bilginin doğasını, kaynağını, sınırlarını ve doğruluğunu değerlendirme yeteneğine sahip olur, bunlar arasında karşılıklı ilişkiler kurar.
3. Coğrafya eğitimi ile ilgili öğretim strateji, yöntem ve teknikleri yanında öğretim materyallerini ve ölçme ve değerlendirme tekniklerini bilir ve bunları uygular.
4. Öğrencilerin sosyal ve kültürel gelişimini, öğrenme özelliklerini ve öğrenme güçlüklerinin neler olduğunu tespit ederek, bunları tanımlama ve iyileştirme becerilerine sahiptir.
5. Coğrafi çevrenin anlam ve önemini ön plana çıkararak, insan-çevre ilişkileri temelli bir coğrafya eğitimi yapar.
6. Temel haklar, kültürel ve evrensel değerler, sosyal adalet ve çevre konularında toplumun bilinçlenmesi için sorumluluk alır.
7. Coğrafya dersleriyle ilgili özgün bilgi kaynaklarına ulaşabilir, bunları diğerlerinden ayırt etme ve çözümlenme becerilerine sahiptir.
8. Öğrencilerin gelişim özelliklerini, bireysel farklılıklarını, konu özelliklerini ve coğrafi kazanımlarını dikkate alarak en uygun öğretim stratejisi, yöntem ve teknikleri tespit eder ve uygular.
9. Coğrafya öğretimiyle ilgili uygulamalarda karşılaşılan sorunları çözmek için gerek bireysel gerekse ekip üyesi olarak değişik sorumluluklar alır.
10. Bilimsel yenilikleri takip ederek, alanla ilgili bilgilerini güncel tutarak yaşam boyu öğrenmeye ilişkin olumlu bir tutum sergiler.
11. Coğrafyanın doğası gereği, toplumun ve dünyanın gündemindeki olaylara ve gelişmelere duyarlı olup, bu olayları ve gelişimleri dikkatle takip eder.
12. Coğrafya öğretmeninin sahip olması gereken yeterlikler temelinde öz değerlendirme yapar ve mesleki etik değerlere uygun davranır.
13. Doğal ve beşeri çevre ile ilgili konularda uzman ya da uzman olmayan dinleyici gruplarını bilgilendirir, onlara düşüncelerini, problemleri ve çözüm yöntemlerini açık bir biçimde yazılı ve sözlü olarak aktarır.
14. Doğal ve beşeri çevre ile ilgili verilerin toplanması, yorumlanması, duyurulması aşamalarında bilimsel, sosyal ve etik değerleri gözetme bilgi ve bilincine sahiptir.
15. Ülkesinin sosyal ve ekonomik sorunlarına ülkenin milli stratejilerini dikkate alarak çözüm getiren ileri düzeyde beceri, tutum ve davranışlara sahiptir.

SONUÇ

Program çıktıları, program eğitim amaçlarına ulaşabilmek için gerekli bilgi, beceri ve davranış bileşenlerinin tümünü kapsamaktadır. Coğrafya Eğitimi Yüksek Lisans Programı program çıktıları, ilgili program eğitim amaçlarına ulaşabilmek için gerekli bilgi, beceri ve davranış bileşenlerinin tümünü kapsayacak şekilde hazırlanmıştır.

KANIT

Bölüm/ Program Web Sitesi,

ÇOMU 2024-2028 Stratejik Eylem Planı

ÇOMÜ Lisansüstü Eğitim Enstitüsü 2024-2028 Stratejik Planı

ÇOMÜ Lisansüstü Eğitim Enstitüsü 2020, 2021, 2022, 2023, 2024 Yılları Faaliyet Raporları

ÇOMÜ Lisansüstü Eğitim Enstitüsü 2020, 2021, 2022, 2023, 2024 Yılları Öz Değerlendirme Raporları

Coğrafya Eğitimi Tezli Yüksek Lisans Programı 2021, 2022, 2023, 2024 Yılı Öz Değerlendirme Raporu

Kanıt linkleri

<http://tyyc.yok.gov.tr/?pid=34>

<https://ubys.comu.edu.tr/AIS/OutcomeBasedLearning/Home/Index?id=!xBBx!SA3U34luhoMQgL8KzhT!xBBx!w!xGGx!&apIdStr=!xBBx!SA3U34luhoMQgL8KzhT!xBBx!w!xGGx!&culture=tr-TR>

Durum

- Uygulama Yok
 Olgunlaşmamış Uygulama
 Örnek Uygulama

3.2-Program çıktılarının sağlanma düzeyini dönemsel olarak belirlemek ve belgelemek için kullanılan bir ölçme ve değerlendirme süreci oluşturulmuş ve işletiliyor olmalıdır.

Coğrafya Eğitimi Yüksek Lisans Programı çıktılarının sağlanma düzeyini dönemsel olarak belirlemek ve belgelemek için ara sınav, final ve bütünleme sınavları gerçekleştirilmektedir. Anabilim Dalı çıktılarının sağlanma düzeyinin dönemsel olarak belirlenmesi, eğitim kataloğundan ve öğrenci bilgi sisteminden takip edilebilmektedir. Çanakkale Onsekiz Mart Üniversitesi Lisansüstü Eğitim- Öğretim Yönetmeliği 26-30. maddelerine göre belirlenmektedir. Buna göre:

(1) Öğrencinin bir yarıyılıda aldığı uzmanlık alan dersi, danışmanlık, seminer, tez önerisi, doktora yeterlik çalışması, tez ve dönem projesi hariç tüm derslerin, ağırlıklı puanlarının toplamı AKTS kredileri toplamına bölünerek ağırlıklı yarıyıl not ortalaması hesaplanır. Bir öğrencinin bir dersten aldığı ağırlıklı puanı, dersin AKTS kredisi ile başarı notu katsayısının çarpımı sonucunda bulunur. Elde edilen ortalama, virgülden sonra iki hane olarak gösterilir.

(2) Genel ağırlıklı not ortalaması; ağırlıklı yarıyıl not ortalamasının hesaplanmasındaki yol izlenerek, öğrencinin lisansüstü programa kabul edilmesinden itibaren almış olduğu derslerin tümü dikkate alınarak hesaplanır. Genel ağırlıklı not ortalamasının hesaplanmasında, tekrar edilen derslerden alınan en son not dikkate alınır.

Bunların dışında program çıktılarını ölçerken iç ve dış paydaşların katılımına da önem verilmektedir. Bu kapsamda ilgili öğretim elemanlarının katılımının yanı sıra anketlerle de öğrencilerimizden geri dönüş alınmaya çalışılmaktadır; Yılda bir kez yapılan yeni mezun anketi, yılda iki kez yapılan öğrenci ders değerlendirme anketi, yılda iki kez derslerde öğrencilerin başarı durumlarının yapılan öğretim üyesi ders değerlendirme formu ile değerlendirilmesi bunlar arasında sayılabilir.

Yüksek lisans Programında yer alan tüm dersler için hedeflenen öğrenme çıktıları ile kuvvetli ilişkili olan program çıktıları, ders tanıtım formları baz alınarak belirlenir. Bu program çıktılarının öğrenciler tarafından ne derecede kazanıldığı sınav, ödev, proje, vb. gibi ölçme araçları üzerinden değerlendirilir. Bu değerlendirme ile Yüksek lisans Programının program çıktıları ne ölçüde sağladığına ilişkin en önemli veri elde edilmiş olur. Böylece, öğrenci çalışmalarının esas alındığı sistematik bir ölçüm gerçekleştirilebilmektedir.

SONUÇ

Program çıktılarının sağlanma düzeyini dönemsel olarak belirlemek ve belgelemek için ara sınav, final ve bütünleme sınavları gerçekleştirilmektedir. Coğrafya Eğitimi Yüksek Lisans Programı çıktılarının sağlanma düzeyinin dönemsel olarak belirlenmesi, eğitim bilgi sisteminden ve öğrenci bilgi sisteminden takip edilmektedir.

KANIT

Bölüm/ Program Web Sitesi,
ÇOMU 2024-2028 Stratejik Eylem Planı
ÇOMÜ Lisansüstü Eğitim Enstitüsü 2024-2028 Stratejik Planı
ÇOMÜ Lisansüstü Eğitim Enstitüsü 2020, 2021, 2022, 2023, 2024 Yılları Faaliyet Raporları
ÇOMÜ Lisansüstü Eğitim Enstitüsü 2020, 2021, 2022, 2023, 2024 Yılları Öz Değerlendirme Raporları
Coğrafya Eğitimi Tezli Yüksek Lisans Programı 2021, 2022, 2023, 2024 Yılı Öz Değerlendirme Raporu

Kanıtlar

<http://tyyc.yok.gov.tr/?pid=34>
<https://ubys.comu.edu.tr/AIS/OutcomeBasedLearning/Home/Index?id=!xBBx!SA3U34luhoMQgL8KzhT!xBBx!w!xGGx!!xGGx!&apIdStr=!xBBx!SA3U34luhoMQgL8KzhT!xBBx!w!xGGx!!xGGx!&culture=tr-TR>

Durum

- Uygulama Yok
 Olgunlaşmamış Uygulama
 Örnek Uygulama

3.3-Programlar mezuniyet aşamasına gelmiş olan öğrencilerinin program çıktılarını sağladıklarını kanıtlamalıdır.

Coğrafya Eğitimi Yüksek lisans Programında mezuniyet aşamasına gelmiş olan öğrencilerin program çıktılarını sağladıkları kanıtlanmalıdır. Program çıktılarının öğrenme çıktıları ile ne şekilde uyumlu olduğu ve sağlandığı eğitim-öğretim bilgi isteminde program çıktıları matrisinde açıkta görülmekte olup hangi öğrenme çıktısının hangi program çıktısına karşılık kaldığı ve ne derece katkı sağladığı takip edilmektedir. Bu doğrultuda öğrencilere teorik dersler yanında uygulamalı dersler verilmektedir.

Bu durumu perçinlemek içinse seminer, panel ve konferanslar düzenlenmekte ve teknik geziler düzenlenmektedir. Böylelikle program çıktıları sağlanmaya çalışılmaktadır. Zira Çanakkale Onsekiz Mart Üniversitesi Lisansüstü Eğitim Öğretim Yönetmeliği 45. ve 46. Maddeleri çerçevesinde tez sınavında başarılı olmak ve bu Yönetmelik hükümleriyle belirlenen mezuniyet için gerekli diğer koşulları da sağlamak kaydıyla, yüksek lisans tezinin ciltlenmiş ya da cd halindeki kopyasını tez sınavına giriş tarihinden itibaren bir ay içinde enstitüye teslim eden ve tezi şekil yönünden uygun bulunan yüksek lisans öğrencisine tezli yüksek lisans diploması verilir. Enstitü yönetim kurulu talep halinde teslim süresini en fazla bir ay daha uzatabilir. Bu koşulları yerine getirmeyen öğrenci koşulları yerine getirinceye kadar diplomasını alamaz, öğrencilik haklarından yararlanamaz ve azami süresinin dolması halinde ilişiyi kesilir.

SONUÇ

Program çıktılarının öğrenme çıktıları ile ne şekilde uyumlu olduğu ve sağlandığı eğitim-öğretim bilgi isteminde program çıktıları matrisinde açıkta görülmekte, hangi öğrenme çıktısının hangi program çıktısına karşılık geldiği ve ne derece katkı sağladığı takip edilmektedir. Bu doğrultuda öğrencilere teorik dersler yanında uygulamalı dersler verilmektedir.

KANIT

Bölüm/ Program Web Sitesi,
ÇOMU 2024-2028 Stratejik Eylem Planı
ÇOMÜ Lisansüstü Eğitim Enstitüsü 2024-2028 Stratejik Planı
ÇOMÜ Lisansüstü Eğitim Enstitüsü 2020, 2021, 2022, 2023, 2024 Yılları Faaliyet Raporları
ÇOMÜ Lisansüstü Eğitim Enstitüsü 2020, 2021, 2022, 2023, 2024 Yılları Öz Değerlendirme Raporları
Coğrafya Eğitimi Tezli Yüksek Lisans Programı 2021, 2022, 2023, 2024 Yılı Öz Değerlendirme Raporu

Kanıt linkleri

<http://tyyc.yok.gov.tr/?pid=34>

<https://ubys.comu.edu.tr/AIS/OutcomeBasedLearning/Home/Index?id=!xBBx!SA3U34luhoMQgL8KzhT!xBBx!w!xGGx!!xGGx!&apIdStr=!xBBx!SA3U34luhoMQgL8KzhT!xBBx!w!xGGx!!xGGx!&culture=tr-TR>

Durum

- Uygulama Yok
 Olgunlaşmamış Uygulama
 Örnek Uygulama

4-SÜREKLİ İYİLEŞTİRME

4.1-Kurulan ölçme ve değerlendirme sistemlerinden elde edilen sonuçların programın sürekli iyileştirilmesine yönelik olarak kullanıldığına ilişkin kanıtlar sunulmalıdır.

Türkçe ve Sosyal Bilimler Eğitimi Anabilim Dalı stratejik planında, stratejik amaçlarımız belirtilmiştir. Belirlenen bu amaçların en önemlisi bilimsel, yenilikçi ve rekabetçi bir araştırma üniversitesi olmaya Anabilim Dalı olarak katkı sağlamak; kaliteli eğitim ve öğretim faaliyetleri sunmak; paydaşlarla olan ilişkilerin geliştirilmesi ve daha iyi mezunların yetiştirilmesi amaçlanmaktadır. Bu stratejik amaçlarımıza ulaşabilmek için; bilimsel ve aynı zamanda yenilikçi çalışmaların geliştirilmesi; eğitim-öğretim faaliyetlerinin geliştirilmesi; iç ve dış paydaşlarla olan ilişkilerin etkin kılınması olarak sıralanabilir. Bu hedefler doğrultusunda attığımız adımlar ve önümüzdeki beş yıl boyunca gerçekleştirmeyi düşündüğümüz planlar Anabilim Dalı Stratejik Planı'nda belirtilmiştir.

Programın Swot Analizi: Bilim Dalımızın eğitim, öğretim ve yönetim faaliyetlerini değişik açılardan incelenerek zayıf yönleri, fırsatları ve tehditleri değerlendirilmektedir. Değerlendirme;

Programın Güçlü Yönleri:

- Bilim uzmanı/araştırmacı ihtiyaçlarına yönelik güncel bir 4 yarıyıllık öğretim planına sahip olunması,
- Yeni fiziki imkanlara kavuşulmuş olması,
- Alanında gerekli yetkinliğe sahip akademik kadronun varlığı,
- Öğretim üyelerimizin, konuları hakkında nitelikli eser üretme kapasitesine sahip olması,
- Öğretim üyelerimizin, konuları hakkında nitelikli proje üretme potansiyeline sahip olması,
- Akademik personelin öğrencilere bilgi aktarımında yeterli formasyona sahip olması,
- Akademik personel öğrenci iletişiminin istenilen düzeyde olması,
- Akademik personel idari personel iletişiminin istenilen düzeyde olması,
- Teknolojik alt yapı bakımından bilgi kaynaklarına erişimin uygun olması,
- Üniversitemizin bölgenin en büyük ve kapsamlı kütüphanelerinden birine sahip olması, kampus dışı erişim için öğrencilerimize verilen kullanıcı adı ve şifre ile online kaynaklara ve veri tabanlarına anında erişim sağlanması,
- Yönetime katılımın güçlü olması ve önerilerin dikkate alınması,
- Konferans salonu ve bilgisayar laboratuvarlarına sahip olmamız,
- Öğrencilerin istedikleri konularda öğrenci kulübü kurabilme ve organizasyon yapabilme imkanları.

Programın Zayıf Yönleri:

- Kalite, akreditasyon, kamuda çalışma alışkanlığı nedeniyle vizyon ve misyonun tüm iç paydaşlar tarafından yeterli düzeyde sahiplenilmemiş olması,
- Öğrencilerin yeterince yabancı dil bilmemesi ve bu nedenle Fulbright, Erasmus gibi programlara gerekli özenin gösterilmemiş olması,
- Öğrenci kulüplerinin etkin çalışmaması ve kendilerini yenilememeleri.

Fırsatlar:

- 2022 yılında hizmete açılan 1915 Çanakkale Köprüsü sayesinde mevcut ulaşım ağının gelişmesi,
- Program öğretim kadrosunun alanlarında yeterli bilgi ve donanıma sahip olması nedeniyle ulusal ve uluslararası akademik çevrede tanınmaları,
- Aktif öğretim elemanlarına sahip olunması,

- Enstitüde yönetime katılımı sağlayan, paylaşımcı, eleştiri ve yeniliklere açık her konuda çalışanına ve kuruma destek olmaya çalışan idari bir yapıya sahip olunması,
- Anabilim Dalı ve diğer üniversite öğretim üyeleri arasındaki ilişkinin yeterli olması,
- Ulusal ve uluslararası projelerde çalışabilecek nitelikte yeterli akademik personele sahip olunması.

Tehditler:

- Yabancı dil seviyesinin genelde yetersiz olması,
- Akademik personelin kaygılarının bilimsel çalışma trendine olumsuz etki yapması,
- Yardımcı akademik personel sayısının minimum seviyeden düşük olması,

Sorunlara Çözüm Önerileri Getirilmesi ve Uygun Stratejilerin Geliştirilmesi:

Programımızda verilecek eğitimler, program mezunlarıyla geliştirilen ilişkiler, eğitim-öğretim planı hazırlanırken öğrencilerin verdiği katkılar, öğrenci değişim programları gibi konulara daha fazla eğinilmesi gerektiği görülmektedir. Bunun yanı sıra bilimsel faaliyetler, oryantasyon eğitimleri, dış paydaşlarla yapılan etkinlikler konularında başarılı olduğu görülmektedir. Bu kapsamda programımızın yaptığı SWOT analizleri neticesinde de değerlendirilen zayıf/kuvvetli yönleri, önündeki fırsatlar/tehditler dikkate alınarak üniversitemizin uyguladığı stratejilere uyumlu hale getirilecek biçimde değerlendirilmiştir. Bu stratejiler kapsamında yapılan çalışmalar gözden geçirilmiş ve stratejilerin devam edip etmemesi konusunda bir karar oluşturulmuştur.

SONUÇ

Ölçme ve değerlendirme sonuçları programın sürekli iyileştirilmesine yönelik bir araç olarak kullanılmaktadır. Bu kapsamda Coğrafya Eğitimi Yüksek Lisans Programının yaptığı SWOT analizleri neticesinde değerlendirilen zayıf/kuvvetli yönleri, önündeki fırsatlar/tehditler dikkate alınarak üniversitemizin uyguladığı stratejilere uyumlu hale getirilecek biçimde değerlendirilmiştir.

KANIT

Bölüm/ Program Web Sitesi,

ÇOMU 2024-2028 Stratejik Eylem Planı

ÇOMÜ Lisansüstü Eğitim Enstitüsü 2024-2028 Stratejik Planı

ÇOMÜ Lisansüstü Eğitim Enstitüsü 2020, 2021, 2022, 2023, 2024 Yılları Faaliyet Raporları

ÇOMÜ Lisansüstü Eğitim Enstitüsü 2020, 2021, 2022, 2023, 2024 Yılları Öz Değerlendirme Raporları

Coğrafya Eğitimi Tezli Yüksek Lisans Programı 2021, 2022, 2023, 2024 Yılı Öz Değerlendirme Raporu

Kanıtlar

<https://lee.comu.edu.tr/kurumsal/mevzuat-r18.html>

<http://tyyc.yok.gov.tr/?pid=34>

<https://ubys.comu.edu.tr/AIS/OutcomeBasedLearning/Home/Index?id=!xBBx!SA3U34luhoMQgL8KzhT!xBBx!w!xGGx!!xGGx!&apIdStr=!xBBx!SA3U34luhoMQgL8KzhT!xBBx!w!xGGx!!xGGx!&culture=tr-TR>

Durum

- Uygulama Yok
 Olgunlaşmamış Uygulama
 Örnek Uygulama

4.2-Bu iyileştirme çalışmaları, başta Ölçüt 2 ve Ölçüt 3 ile ilgili alanlar olmak üzere, programın gelişmeye açık tüm alanları ile ilgili, sistematik bir biçimde toplanmış, somut verilere dayalı olmalıdır.

Bu iyileştirme çalışmaları, başta Ölçüt 2 ve Ölçüt 3 ile ilgili alanlar olmak üzere, programın gelişmeye açık tüm alanları ile ilgili, sistematik bir biçimde toplanmış, somut verilere dayalı olmalıdır.

Çanakkale Onsekiz Mart Üniversitesi Lisansüstü Eğitim Enstitüsü Türkçe ve Sosyal Bilimler Eğitimi Anabilim Dalı programlarında zaman zaman güncellemeler yapılmaktadır.

Ayrıca mevcut stratejik planımız kurum ve anabilim dalı stratejik planlarına uygun biçimde verilere dayalı olarak oluşturulmuş stratejik hedeflerimiz de bulunmaktadır. Bunlara da aşağıda yer verilmiştir.

Kurum, Birim ve Anabilim Dalı Stratejik Planları Kapsamında Veriye Dayalı Oluşturulan Program Stratejileri

Strateji 1: Bilimsel, girişimci ve yenilikçi bir üniversite olmak ve öğretim üyesi sayısının artırılması,

Strateji 2: Kaliteli eğitim ve öğretim faaliyetleri sunmak, diğer üniversitelerdeki aynı programlarla daha rekabetçi bir program için yenilikçi bir öğretim planı geliştirmek, bilimsel çalışma ve proje sayısının artırılmasına yönelik ortak çalışmalar yapılması,

Strateji 3: Tüm paydaşlarla ilişkilerin geliştirilmesine yönelik yeni faaliyetler geliştirilmesi,

Strateji 4: Bologna girişlerinin her dönem dersi veren ilgili öğretim elemanları tarafından güncellenmesinin sağlanması, öğretim elemanlarının araştırma yöntem ve teknikleri ile istatistik konularında kendilerini yenilemeleri ve bu konularda gerekli hizmet içi eğitimler alınması,

Strateji 5: Proje yazma, ortaklaşa çalışma, multidisipliner çalışma, eğiticinin eğitimi, mobbing ve empati konularında gerektiği ölçüde hizmet içi eğitimlerin alınarak kurumsal bağlılığın ortak amaca hizmet eden faaliyetler ve etkinliklerle güçlendirilerek kurumsal vizyonun sahiplenilmesi,

Strateji 6: Öğretim elemanlarının derse girmeden önce öğrenciyi bilgilendirmesine özen gösterilmesi,

Strateji 7: Öğretim üyesi öğretim elemanının uyumlu çalışabilmesi için etkin iletişim tekniklerinin kullanılması,

Strateji 8: Anafartalar Yerleşkesindeki kütüphanenin de güçlendirilmesi için destek sağlanması,

Strateji 9: Uluslararası yayınların daha yoğun desteklenmesi için çaba sarf edilmesi,

Strateji 10: Öğretim elemanlarının derslerinin sabit hale getirilmesi,

Strateji 11: Plan ve projelerin herkesçe sahiplenilerek sorumlulukların paylaşılması ve sorumluluk almayan öğrenci ve öğretim elemanlarının sürece dahil edilmemesi,

Strateji 12: Seminer, kongre, sempozyumlarda öncü Eğitim Fakülteleri arasında yer almak için çalışmaların gerçekleştirilmesi.

Strateji 13: Öğrencilerin, teknik gezi, kongre vb. etkinliklere katılımın daha fazla teşvik edilmesi,

Strateji 14: Öğrencilere ve akademik personele yabancı dil öğreniminde gerekli kolaylığın sağlanması.

Strateji 15: Öğrenciler ve akademik personel için Fulbright, Erasmus, Da Vinci ve Farabi programları gibi değişim programları ile desteklenerek bu hususta gerekli imkanların sağlanması.

SONUÇ

Yükseköğretim Kurulu tarafından Coğrafya Eğitimi Yüksek Lisans Programı somut ve evrensel verilere dayalı olarak güncellenmektedir.

KANIT

Bölüm/ Program Web Sitesi,

ÇOMU 2024-2028 Stratejik Eylem Planı

ÇOMÜ Lisansüstü Eğitim Enstitüsü 2024-2028 Stratejik Planı

ÇOMÜ Lisansüstü Eğitim Enstitüsü 2020, 2021, 2022, 2023, 2024 Yılları Faaliyet Raporları

ÇOMÜ Lisansüstü Eğitim Enstitüsü 2020, 2021, 2022, 2023, 2024 Yılları Öz Değerlendirme Raporları

Coğrafya Eğitimi Tezli Yüksek Lisans Programı 2021, 2022, 2023, 2024 Yılı Öz Değerlendirme Raporu

Kanıt linkleri

<https://lee.comu.edu.tr/kurumsal/mevzuat-r18.html>

<http://tyyc.yok.gov.tr/?pid=34>

<https://ubys.comu.edu.tr/AIS/OutcomeBasedLearning/Home/Index?id=!xBBx!SA3U34luhoMQgL8KzhT!xBBx!w!xGGx!xGGx!&apIdStr=!xBBx!SA3U34luhoMQgL8KzhT!xBBx!w!xGGx!xGGx!&culture=tr-TR>
<http://sbte.egitim.comu.edu.tr/>

Durum	<input type="checkbox"/> Uygulama Yok <input type="checkbox"/> Olgunlaşmamış Uygulama <input checked="" type="checkbox"/> Örnek Uygulama
--------------	--

5-EĞİTİM PLANI

5.1-Her programın program eğitim amaçlarını ve program çıktılarını destekleyen bir eğitim planı (müfredatı) olmalıdır. Eğitim planı bu ölçütte verilen ortak bileşenler ve disipline özgü bileşenleri içermelidir.

Coğrafya Eğitimi Yüksek lisans Programı seçmeli dersleri yeterli ve öğrenciler tarafından özgürce tercih edilen bir seçmeli ders havuzu olan bir öğretim planına sahiptir. Öğretim planı, öğrencilerin kazanması beklenen bilgi, beceri ve tutumları içerir ve mezundan beklenen yeterlik ve yetkinlikleri sağlamaktadır. Bu da program çıktılarımızda aktif olarak gözlemlenebilir.

Bu yetkinlikler mezuniyet öncesi eğitime ayrılan süreye uygun ölçüde programın bilgi ve beceriler yanı sıra ulusal ve uluslararası değerlerin bilim uzmanı/araştırmacıya yakışır tutum ve davranışların kazandırılması için eğitim bilimleri ve diğer sosyal bilimlerden de yararlanılmaktadır. Coğrafya Eğitimi Tezli Yüksek Lisans Programı Eğitim Planının temel hedefi, öğrencilere yetkin bir müfredat çerçevesinde eğitim vermektir. Ayrıca program bu açıdan disiplinler arası alanda çalışmayı gerektirmektedir. Mezunlarımız alanı ile ilgili konularda strateji, politika ve uygulama planları geliştirebilme ve elde edilen sonuçları, kalite süreçleri çerçevesinde değerlendirebilme yetkinliğine sahiptir.

Eğitim Planının minimum kredi ve AKTS bileşenlerini sağladığı ve genel eğitim bileşenlerini de içerdiği kanıtlar da detaylı biçimde açıklanarak ekteki kanıt linklerinde yer almaktadır.

Tablo 12: Coğrafya Eğitimi Yüksek Lisans Programı Eğitim Planı

DERSİN KODU	DERSİN ADI	Z/S	T	U	K	AKTS
OCOĞ5003	Araştırma Metod ve Teknikleri	Z	3	0	3	6
OCOĞ5005	Coğrafya Öğretim Yöntemleri	S	3	0	3	6
OCOĞ5007	Eğitimde Program Geliştirme	S	3	0	3	6
OCOĞ5009	Coğrafya Eğitiminde Yeni Yaklaşımlar ve Coğrafi Bilgi Sistemleri	S	3	0	3	6
OCOĞ5013	Türkiye İmalat Sanayinin Sektörel Analizi	S	3	0	3	6
OCOĞ5017	Coğrafya Öğretiminde Yeni Teori ve Yaklaşımlar	S	3	0	3	6
OCOĞ5019	Coğrafya Öğretim Programlarının Değerlendirilmesi	S	3	0	3	6
OCOĞ5021	Kıyı Yönetimi ve Yön Eylem Araştırması	S	3	0	3	6
OCOĞ5023	Tarihendirme Yöntemleri	S	3	0	3	6
DERSİN KODU	DERSİN ADI	Z/S	T	U	K	AKTS
EBEYL5004	Seminer	Z	0	2	0	6
OCOĞ5004	Coğrafya Araştırmaları	S	3	0	3	6
OCOĞ5006	Coğrafya Eğitiminde Çevre Koruma Bilgileri	S	3	0	3	6

OCOĞ5008	Sosyal Bilimler İçin İstatistik	S	3	0	3	6
OCOĞ5014	Coğrafya Öğretim Teknolojileri	S	3	0	3	6
OCOĞ5016	Türkiye'de Tarıma Dayalı Sanayiler ve Sorunları	S	3	0	3	6
OCOĞ5018	Türkiye'de Kıyı Kullanımında Turizm ve Kıyı Turizminin Mekânsal Etkileri	S	3	0	3	6
OCOĞ5020	Volkanik Araziler	S	3	0	3	6
OCOĞ5022	Fiziki Coğrafya Eğitiminde Gözlem, Laboratuvar ve Tarihendirme Teknikleri	S	3	0	3	6
DERSİN KODU	DERSİN ADI	Z/ S	T	U	K	AKTS
LEEUZ5000	Uzmanlık Alan Dersi	Z	8	0	0	30
DERSİN KODU	DERSİN ADI	Z/ S	T	U	K	AKTS
LEEUZ5000	Uzmanlık Alan Dersi	Z	8	0	0	30

SONUÇ

Coğrafya Eğitimi Tezli Yüksek Lisans Programı Eğitim Planı eğitim amaçlarını ve program çıktılarını destekleyen bir eğitim planına sahiptir. Bu Plan Coğrafya Eğitimi Programı tarafından hazırlanmıştır.

KANIT

Bölüm/ Program Web Sitesi,

ÇOMU 2024-2028 Stratejik Eylem Planı

ÇOMÜ Lisansüstü Eğitim Enstitüsü 2024-2028 Stratejik Planı

ÇOMÜ Lisansüstü Eğitim Enstitüsü 2020, 2021, 2022, 2023, 2024 Yılları Faaliyet Raporları

ÇOMÜ Lisansüstü Eğitim Enstitüsü 2020, 2021, 2022, 2023, 2024 Yılları Öz Değerlendirme Raporları

Coğrafya Eğitimi Tezli Yüksek Lisans Programı 2021, 2022, 2023, 2024 Yılı Öz Değerlendirme Raporu

Kanıt Linkleri

<http://tyyc.yok.gov.tr/?pid=34>

<https://ubys.comu.edu.tr/AIS/OutcomeBasedLearning/Home/Index?id=!xBBx!SA3U34luhoMQgL8KzhT!xBBx!w!xGGx!!xGGx!&apIdStr=!xBBx!SA3U34luhoMQgL8KzhT!xBBx!w!xGGx!!xGGx!&culture=tr-TR>

Durum

- Uygulama Yok
 Olgunlaşmamış Uygulama
 Örnek Uygulama

5.2-Eğitim planının uygulanmasında kullanılacak eğitim yöntemleri, istenen bilgi, beceri ve davranışların öğrencilere kazandırılmasını garanti edebilmelidir.

Programda öğretim elemanları tarafından uygulanan öğretim yöntemleri aşağıya çıkarılmıştır:

1. Anlatım Yöntemi
2. Gezi Gözlem Yöntemi
3. Örnek Olay Yöntemi
4. Gösteri Yöntemi
5. Problem Çözme Yöntemi (*Tümevarım, Tümdengelim, Analiz, Sentez*)
6. Soru -Cevap Yöntemi
7. Grup Tartışması Yöntemi (*Büyük Grup Tartışması, Münazara, Panel, Forum ve Seminer*)
8. İşbirliğine Dayalı Öğrenme Yöntemi

Programda öğretim elemanları tarafından uygulanan öğretim teknikleri aşağıya çıkarılmıştır:

1. Mikro Öğretim
2. Beyin Fırtınası
3. Görüşme Tekniği
4. Benzetişim Tekniği

Programda öğretim elemanları tarafından uygulanan öğretim teknikleri aşağıya çıkarılmıştır:

- a. Sunuş Yolu Öğretim Stratejisi
- b. Buluş Yolu Öğretim Stratejisi
- c. Araştırma-İnceleme Dayalı Öğretim Stratejisi

Programda öğretim elemanları tarafından uygulanan öğretimde çağdaş yaklaşımlar aşağıya çıkarılmıştır:

- 1.Yapılandırmacı Öğretim Uygulamaları
2. Probleme Dayalı Öğrenme
3. Proje Tabanlı Öğretim

Coğrafya Eğitimi Tezli Yüksek Lisans Programında öğrenciler alan eğitimi ve eğitim bilimleri dersleri yanında adı geçen alanlarda seçmeli dersler almaktadırlar. Danışmanlar tarafından öğrencilere kayıt dönemlerinde ders seçimlerinde rehberlik hizmeti vermenin yanı sıra öğrencilerin akademik gelişimlerini yakından takip etmektedirler. Ders esnasında yüz yüze gerçekleşen eğitim ile ders esnasında soru sorabilecekleri interaktif bir ortam oluşmaktadır. Dersler dışında ise öğrencilerimiz herhangi bir bilgi paylaşımı, şikâyet, öneri vb. gibi konularla alakalı dersi veren öğretim elemanlarını, ilgili anabilim dalı başkanı veya Program öğretim elemanı odaları kapılarında asılı olan öğrenci görüşme saatleri çerçevesinde rahatça görüşebilmektedirler.

Öğrenciler ders esnasında ve ders dışında ders sorumluları ile sürekli iletişime sahiptirler. Tüm bu bilgilere eğitim bilgi sisteminden veya öğrenci bilgi sisteminden de ulaşılabilir. Bu kapsamda eğitim planının öngördüğü biçimde uygulanmasını güvence altına alacak ve sürekli gelişimini sağlayacak bir eğitim yönetim sistemi bulunduğu söylenebilir. Zira öğretim planı, Çanakkale Onsekiz Mart Üniversitesi Lisansüstü Eğitim ve Öğretim Yönetmeliği kapsamında Güz ve Bahar yarıyılları şeklinde uygulanmaktadır. Eğitim planında yer alan her ders öğretim planında yer alan haftalık konuları kapsayacak şekilde işlenmektedir.

SONUÇ

Eğitim planının uygulanmasında kullanılacak eğitim yöntemleri, istenen bilgi, beceri ve davranışların öğrencilere kazandırılmasında alan, alan eğitimi, meslek bilgisi dersleri aracılığıyla yapılmaktadır. Bu derslerde yapılan ölçme ve değerlendirme sonuçları kazanımların oluştuğuna dair verileri sağlamaktadır.

KANIT

Bölüm/ Program Web Sitesi,

ÇOMU 2024-2028 Stratejik Eylem Planı

ÇOMÜ Lisansüstü Eğitim Enstitüsü 2024-2028 Stratejik Planı

ÇOMÜ Lisansüstü Eğitim Enstitüsü 2020, 2021, 2022, 2023, 2024 Yılları Faaliyet Raporları

ÇOMÜ Lisansüstü Eğitim Enstitüsü 2020, 2021, 2022, 2023, 2024 Yılları Öz Değerlendirme Raporları

Coğrafya Eğitimi Tezli Yüksek Lisans Programı 2021, 2022, 2023, 2024 Yılı Öz Değerlendirme Raporu

Kanıt linkleri

<http://tyyc.yok.gov.tr/?pid=34>

<https://ubys.comu.edu.tr/AIS/OutcomeBasedLearning/Home/Index?id=!xBBx!SA3U34luhoMQgL8KzhT!xBBx!w!xGGx!&apldStr=!xBBx!SA3U34luhoMQgL8KzhT!xBBx!w!xGGx!xGGx!&culture=tr-TR>

Durum

- Uygulama Yok
 Olgunlaşmamış Uygulama
 Örnek Uygulama

5.3-Eđitim planının öngöröldüđü biçimde uygulanmasını güvence altına alacak ve sürekli gelişimini sağlayacak bir eğitim yönetim sistemi bulunmalıdır.

Öğrencilerimiz ders almalarında, sorumlu oldukları yüksek lisans eğitim planına uygun olarak zorunlu derslere, ilgi alanlarına yönelik olarak da seçimlik derslere akademik danışmanları tarafından yönlendirilmektedirler. Öğrenciler sorumlu oldukları yüksek lisans eğitim planını ve derslerin içeriklerini Öğrenci Bilgi Sisteminden ve birim web sitesinden rahatça görebilmektedirler. Öğrenciler her yarıyıl başındaki kayıt dönemlerinde önce Öğrenci Bilgi Sisteminden kendileri ders seçimi yapmakta daha sonra ders ya da akademik danışmanları tarafından kontrol edilerek onaylanmaktadır. Eğitim planının öngöröldüđü biçimde uygulanmasını güvence altına almak için akademik danışmanları yönlendirici olmanın yanı sıra denetçi olarak da büyük rol oynamaktadırlar. Öğretim planında yer alan derslerin ders tanım bilgileri ayrıca Eğitim Kataloğunda yer almakta ve öğrenciler buradan ihtiyaç duydukları bilgilere de erişebilmektedirler. Her yarıyıl sonunda öğrencilere uygulanan Ders Değerlendirme Anketleri ile de derslerin Öğrenci Bilgi Sisteminde tanımlandığı şekilde uygulanıp uygulanmadığı değerlendirilmekte ve anket sonuçları genişletilmiş anabilim dalı akademik kurulunda/e-posta yoluyla ders veren tüm öğretim elemanları ile paylaşılmaktadır.

Her öğretim elemanın verdiği derse ilişkin öz değerlendirmesini yaparak geri bildirimde bulunması beklenmektedir. Öğretim planının sürekli gelişiminin sağlanması amacıyla, Sürekli İyileştirme Çevrimleri çerçevesinde akademik kurullarımız, mezunlarımız ve öğrencilerimizden gelen geri bildirimler değerlendirilerek eğitim planımızda düzenlemeler gerçekleştirilmektedir. Birim Kalite Komisyonu koordinatörlüğünün güdümünde ve Anabilim Dalı Kurulunun iş birliğinde bir eğitim yönetim sistemi öngörülmektedir.

SONUÇ

Eđitim planının öngöröldüđü biçimde uygulanmasını güvence altına alacak ve sürekli gelişimini sağlayacak bir eğitim yönetim sistemi kurulmuş olup, Anabilim Dalı Başkanı öğrenci danışmanları, öğretim elemanları ve öğrencilerin denetim ve gözetiminde yönetimi yapılmaktadır.

KANIT

Bölüm/ Program Web Sitesi,
ÇOMU 2024-2028 Stratejik Eylem Planı
ÇOMÜ Lisansüstü Eğitim Enstitüsü 2024-2028 Stratejik Planı
ÇOMÜ Lisansüstü Eğitim Enstitüsü 2020, 2021, 2022, 2023, 2024 Yılları Faaliyet Raporları
ÇOMÜ Lisansüstü Eğitim Enstitüsü 2020, 2021, 2022, 2023, 2024 Yılları Öz Değerlendirme Raporları
Coğrafya Eğitimi Tezli Yüksek Lisans Programı 2021, 2022, 2023, 2024 Yılı Öz Değerlendirme Raporu

Kanıt linkleri

<http://tyyc.yok.gov.tr/?pid=34>

<https://ubys.comu.edu.tr/AIS/OutcomeBasedLearning/Home/Index?id=!xBBx!SA3U34luhoMQgL8KzhT!xBBx!w!xGGx!!xGGx!&apIdStr=!xBBx!SA3U34luhoMQgL8KzhT!xBBx!w!xGGx!!xGGx!&culture=tr-TR>

Durum

- Uygulama Yok
 Olgunlaşmamış Uygulama
 Örnek Uygulama

5.4-Eđitim Planı, En az bir yıllık ya da en az 32 kredi ya da en az 60 AKTS kredisi tutarında temel bilim eğitimi içermelidir.

Eđitim Planımız, en az 120 AKTS kredisi tutarında temel bilim eğitimi içermektedir. Eğitim planı, Çanakkale Onsekiz Mart Üniversitesi Yüksek lisans Eğitim ve Öğretim Yönetmeliđi kapsamında Güz ve Bahar yarıyılları şeklinde uygulanmaktadır. Eğitim planlarındaki alan, alan eğitimi ve eğitim bilimleri derslerinin yarıyıllara dağılımı, program çıktıları ve programa özgü ölçütler ile ilişkisi eğitim bilgi sisteminde ve öğrenci bilgi sisteminde detaylı olarak görölmektedir. Bu kapsamda ilgili ders içerikleri ve diđer tüm kanıtlar da aşağıda bilgilerinize sunulmuştur.

DERS İÇERİKLERİ

Coğrafya Eğitimi Tezli Yüksek Lisans

Güz Yarıyılı

Coğrafya Öğretim Programlarının Değerlendirilmesi (3 0 3): Bu derste Cumhuriyetin ilk yıllarından itibaren ilköğretim ve ortaöğretim coğrafya müfredat programları ele alınmaktadır.

Alan Uzmanlık Dersi (5 0 0): Araştırma metot ve teknikleriyle beraber tez çalışmaları konusunda öğrenciye rehberlik edilir.

Araştırma Metot ve Teknikleri (3 0 3): Bilim kavramı ve bilimin özellikleri. Bilimsel yöntem ve bilimsel araştırma. Araştırma önerisi. Literatür incelemesi için ön bilgiler: kütüphaneler ve tasnif sistemleri, periyodikler, başvuru kitapları. İnternet'in araştırmalar da kullanımı. Bilimsel yöntemler: betimsel, tarihsel ve deneysel yöntem. Deneysel araştırma desenleri. Veri toplama teknikleri: anket, mülakat ve gözlem. Araştırma raporu ve yazılması: alıntı teknikleri, referanslar, kaynakça yazımı, içindekiler sayfası, tablolar ve ekler

Coğrafya Öğretim Yöntemleri (3 0 3): Coğrafya öğretim yöntemleri, öğrenme-öğretme süreçleri, genel öğretim yöntemlerinin coğrafya alanına uygulanması, ders kitaplarının incelenmesi, öğretimin değerlendirilmesi sınıf içi ve okul uygulamaları.

Coğrafya Müfredat Programlarının Değerlendirilmesi (3 0 3): Bu derste Cumhuriyetin ilk yıllarından itibaren ilköğretim ve ortaöğretim coğrafya müfredat programları ele alınmaktadır.

Coğrafya Öğretiminde Yeni Teori ve Yaklaşımlar (303): Bu dersin amacı öğrenme ve öğretme sürecinde kullanılan coğrafya öğretim yöntemleri, coğrafya öğretiminde yeni teori ve yaklaşımların uygulaması, ders kitaplarının incelenmesi ve coğrafya öğretiminin değerlendirilmesi çalışmalarının öğretilmesidir.

Coğrafya Eğitiminde Yeni Yaklaşımlar ve Coğrafi Bilgi Sistemleri (3 0 3): Coğrafi bilgi sistemleri tanımı ve uygulama alanları, sayısallaştırma kavramları, raster-vektör veri analizleri, uzaktan algılama, coğrafya uygulamaları (araç takip-enerji iletim eğitim vb.)

Kıyı Yönetimi ve Yön Eylem Araştırması (303): Bu ders kıyının tanımı ve kıyı yönetim, planlamasında yöntemler çevresel etki değerlendirilmesi içeriklidir. Özellikle kıyıları rasyonel kullanımında doğru ve yanlış kullanımların belirtilmesi hedeflenmektedir. Bu derste ayrıca kıyı yönetiminde fiziksel özellikler, örneğin kıyı morfolojisi ayrıntılı olarak coğrafi ilkeler ışığında yöneylem çalışmasına gidilmektedir Kıyı yönetimi ve planlamasında Türkiye'nin durumu ve diğer ülkelerle karşılaştırılacaktır.

Türkiye İmalat Sanayinin Sektörel Analizi (3 0 3): Türkiye'de dönem dönem izlenen sanayileşme politikaları sıralandıktan sonra Türkiye imalat sanayi alt sektörler itibariyle değerlendirilmeye tabii tutulmaktadır.

Tarihlendirme Yöntemleri (303-6): Coğrafi ortamlarda meydana gelen fiziksel değişimlerin kronolojisi, kesin ve güvenilir yöntemler kullanılarak bulunabilir. Bu ders kapsamında coğrafyada en yaygın kullanılan relatif ve radyometrik yöntemlerden jeomorfik, sideral, izotopik, radyojenik, kimyasal ve biyolojik tarihlendirme yöntemleri ve bunların uygulamaları yer alır.

İkinci Yarıyıl

Alan Uzmanlık Dersi (5 0 0): Araştırma metot ve teknikleriyle beraber tez çalışmaları konusunda öğrenciye rehberlik edilir.

Seminer (0 2 0): Öğrenciler, Coğrafya eğitimiyle ilişkili seminer çalışmaları yapacaklardır.

Coğrafya Öğretim Teknolojileri (303): Coğrafya öğretim sürecinde kullanılan çeşitli coğrafya öğretim teknolojileri ve kullanım alanlarının belirlenmesi, öğretim materyallerinin (çalışma kâğıtları, asetatlar, slaytlar, video, bilgisayar temelli materyaller, vb.) geliştirilmesi, farklı öğretim materyalleri ve teknolojilerinin değerlendirilmesi

Sosyal Bilimler İçin İstatistik (3 0 3): Tarih, Coğrafya ve Türk Dili ve Edebiyatı Eğitiminde kullanılabilecek istatistiksel ölçme ve değerlendirme yöntemleri.

Coğrafya Araştırmaları (3 0 3): Coğrafya Biliminin başlıca araştırma yöntemleri üzerinde durulduktan sonra araştırmalarda yararlanılacak istatistik yöntemler üzerinde durulmaktadır. Bir master tezi ve bilimsel bir makale nasıl yazılır konusu üzerinde durulmaktadır.

Coğrafya Eğitiminde Çevre Koruma Bilgileri (3 0 3): Eğitimin önemi, Çevre eğitimi kavramı, iyi bir çevre eğitiminin özellikleri, alışkanlık ve tutumlar, doğa koruma, geri kazanım, doğal kaynaklar, örnek uygulamalar.

Türkiye’de Kıyı Kullanımında Turizm ve Kıyı Turizminin Mekânsal Etkileri (303): Bu derste Türkiye kıyılarında jeomorfoloji, iklim, bitki örtüsü, nüfus, yerleşme ve ekonomik faaliyetlerle turizm arasındaki ilişkiler incelenmektedir. Kıyı turizmde öncelikle jeomorfolojik ve iklim koşulları etkili olmaktadır. Türkiye kıyılarında jeomorfoloji-turizm ilişkisi, iklim- turizm ilişkisi, bitki örtüsü-turizm ilişkisi, nüfus, yerleşme ve ekonomik faaliyetler ile turizm ilişkisi ele alınmaktadır. Daha sonra kıyıları etkileyen kanun ve yönetmelikler verilmektedir. Son olarak da kıyı turizminin tarım alanlarına, orman alanlarına ve kırsal yerleşmelere olan etkisi değerlendirilmektedir.

524 Türkiye’de Tarıma Dayalı Sanayiler ve Sorunları (303): Bu derste Cumhuriyetin ilk yıllarından itibaren Türk sanayinin hareket noktasını teşkil eden ve zamanla imalat sektörü içinde işletme sayısı, istihdam, çevirici güç, katma değer ve dış ticaret gelirleri bakımından önemli bir paya ulaşan tarıma dayalı sanayiler ele alınmaktadır. Bununla birlikte tarıma dayalı sanayilerin tarihsel gelişimi, alt sektörleri, karşılaştıkları sorunlar ve çevresel etkileri coğrafi bir yaklaşımla ele alınmaktadır.

Volkanik Araziler (303-6): Türkiye’deki ve Dünya’daki yaygın volkan coğrafyasını ve özelliklerini öğrenmeyi amaçlar. Magmaların fiziksel davranışları, farklı volkanik fasiyesler, volkanik arazilerdeki aşınım ve birikim şekilleri, modern volkanlar, volkanoklastikler ve farklı tektonik ortamlardaki volkanizmaların oluşumlarını içerir.

KANIT

Bölüm/ Program Web Sitesi,

ÇOMU 2024-2028 Stratejik Eylem Planı

ÇOMÜ Lisansüstü Eğitim Enstitüsü 2024-2028 Stratejik Planı

ÇOMÜ Lisansüstü Eğitim Enstitüsü 2020, 2021, 2022, 2023, 2024 Yılları Faaliyet Raporları

ÇOMÜ Lisansüstü Eğitim Enstitüsü 2020, 2021, 2022, 2023, 2024 Yılları Öz Değerlendirme Raporları

Coğrafya Eğitimi Tezli Yüksek Lisans Programı 2021, 2022, 2023, 2024 Yılı Öz Değerlendirme Raporu

Kanıt linkleri

<https://ubys.comu.edu.tr/AIS/OutcomeBasedLearning/Home/Index?id=!xBBx!SA3U34luhoMQgL8KzhT!xBBx!w!xGGx!!xGGx!&apIdStr=!xBBx!SA3U34luhoMQgL8KzhT!xBBx!w!xGGx!!xGGx!&culture=tr-TR>

Durum

Uygulama Yok

Olgunlaşmamış Uygulama

<input checked="" type="checkbox"/> Örnek Uygulama
--

5.5-En az bir buçuk yıllık ya da en az 48 kredi ya da en az 90 AKTS kredisi tutarında temel (mühendislik, fen, sağlık vb.) bilimleri ve ilgili disipline uygun meslek eğitimi içermelidir.

Coğrafya Eğitimi Tezli Yüksek Lisans Eğitim Planında Sosyal Bilimler genel disiplini içerisinde yer alan temel bilimler ve bu disipline yakın ve tamamlayıcı nitelikte meslek eğitimine ilişkin dersler, yeterli AKTS bulunmaktadır. Belirli bir konuda araştırma yapma, verileri analiz etme, hipotez kurma, problem çözme becerilerinin yanı sıra; özellikle yaratıcı düşünme ve takım çalışması yeteneklerini geliştirmek amacıyla öğrencilerimize bu çalışmalarını birlikte yapabileceği sunulmaktadır. Disiplinler arası çalışmalarını teşvik etmek amaçlı olarak da bu tür teorik ve uygulamalı çalışmalar için diğer bölümlerle ortak projeler yürütülebilmektedir. Alanında edindiği bilgileri farklı disiplin alanlarından gelen bilgilerle bütünleştirerek yorumlayabilme ve yeni bilgiler oluşturabilme becerisi kazanacaklardır.

SONUÇ

Coğrafya Eğitimi Yüksek Lisans Programı eğitim planında Sosyal Bilimler disiplinleri içerisinde yer alan temel bilimler ve bu disipline yakın ve tamamlayıcı nitelikte meslek eğitimine ilişkin dersler yeterli düzeyde ve AKTS bulunmaktadır.

KANIT

Bölüm/ Program Web Sitesi,

ÇOMU 2024-2028 Stratejik Eylem Planı

ÇOMÜ Lisansüstü Eğitim Enstitüsü 2024-2028 Stratejik Planı

ÇOMÜ Lisansüstü Eğitim Enstitüsü 2020, 2021, 2022, 2023, 2024 Yılları Faaliyet Raporları

ÇOMÜ Lisansüstü Eğitim Enstitüsü 2020, 2021, 2022, 2023, 2024 Yılları Öz Değerlendirme Raporları

Coğrafya Eğitimi Tezli Yüksek Lisans Programı 2021, 2022, 2023, 2024 Yılı Öz Değerlendirme Raporu

Kanıt linkleri

<https://ubys.comu.edu.tr/AIS/OutcomeBasedLearning/Home/Index?id=!xBBx!SA3U34luhoMQgL8KzhT!xBBx!w!xGGx!&apIdStr=!xBBx!SA3U34luhoMQgL8KzhT!xBBx!w!xGGx!&culture=tr-TR>

Durum

Uygulama Yok

Olgunlaşmamış Uygulama

Örnek Uygulama

5.6-Eğitim programının teknik içeriğini bütünleyen ve program amaçları doğrultusunda genel eğitim olmalıdır.

Program amaçları doğrultusunda genel eğitime ilişkin dersler eğitim planında yer almaktadır. Bu doğrultuda, mezunların bilim uzmanlığı/araştırmacı formasyonunu kamu veya özel sektör eğitim kurumlarında uygulayabilmeleri hedeflenmiştir. Bu derslere ilişkin gerekli değerlendirmeler Kalite Kurulu ve Anabilim Dalı Kurulunca yapılmaktadır.

SONUÇ

Yükseköğretim Kurulu tarafından program amaçları doğrultusunda genel eğitime ilişkin dersler eğitim planında yer almaktadır. Bu doğrultuda, mezunların araştırmacı formasyonunu kamu veya özel sektör eğitim kurumlarında uygulayabilmeleri hedeflenmiştir.

KANIT

Bölüm/ Program Web Sitesi,

ÇOMU 2024-2028 Stratejik Eylem Planı

ÇOMÜ Lisansüstü Eğitim Enstitüsü 2024-2028 Stratejik Planı

ÇOMÜ Lisansüstü Eğitim Enstitüsü 2020, 2021, 2022, 2023, 2024 Yılları Faaliyet Raporları

ÇOMÜ Lisansüstü Eğitim Enstitüsü 2020, 2021, 2022, 2023, 2024 Yılları Öz Değerlendirme Raporları
Coğrafya Eğitimi Tezli Yüksek Lisans Programı 2021, 2022, 2023, 2024 Yılı Öz Değerlendirme Raporu

Kanıtlar

<https://ubys.comu.edu.tr/AIS/OutcomeBasedLearning/Home/Index?id=!xBBx!SA3U34luhoMQgL8KzhT!xBBx!w!xGGx!&apIdStr=!xBBx!SA3U34luhoMQgL8KzhT!xBBx!w!xGGx!&culture=tr-TR>

Durum

- Uygulama Yok
 Olgunlaşmamış Uygulama
 Örnek Uygulama

5.7-Öğrenciler, önceki derslerde edindikleri bilgi ve becerileri kullanacakları, ilgili standartları ve gerçekçi kısıtları ve koşulları içerecek bir ana uygulama/tasarım deneyimiyle, hazır hale getirilmelidir.

Eğitim planında yer alan dersler, senelere ve dönemlere göre birbirlerini destekleyecek nitelikte, bütünsel bir bakış açısıyla tasarlanmıştır. Dersler sene bazında kademeli olarak temel eğitimden nitelikli eğitime; genel konulardan daha spesifik konulara olacak şekilde planlanmaktadır. Yanı sıra öğrenciler yüksek lisans eğitimi süreleri içerisinde seminer ve uzmanlık alan dersleri almakta ve bu derslerde edindikleri bilgi ve becerileri kullanabilecekleri bir uygulama alanını tez çalışmalarında bulabilmektedirler.

SONUÇ

Öğrencilerin önceki derslerde edindikleri bilgi ve becerileri yeni aldıkları derslerde kullanacakları bir sıralama içinde derslerin birbiri üzerine bina edilmesinin sağlandığı bir öğretim planı hazırlanmıştır.

KANIT

Bölüm/ Program Web Sitesi,
ÇOMU 2024-2028 Stratejik Eylem Planı
ÇOMÜ Lisansüstü Eğitim Enstitüsü 2024-2028 Stratejik Planı
ÇOMÜ Lisansüstü Eğitim Enstitüsü 2020, 2021, 2022, 2023, 2024 Yılları Faaliyet Raporları
ÇOMÜ Lisansüstü Eğitim Enstitüsü 2020, 2021, 2022, 2023, 2024 Yılları Öz Değerlendirme Raporları
Coğrafya Eğitimi Tezli Yüksek Lisans Programı 2021, 2022, 2023, 2024 Yılı Öz Değerlendirme Raporu

Kanıt linkleri

<https://ubys.comu.edu.tr/AIS/OutcomeBasedLearning/Home/Index?id=!xBBx!SA3U34luhoMQgL8KzhT!xBBx!w!xGGx!&apIdStr=!xBBx!SA3U34luhoMQgL8KzhT!xBBx!w!xGGx!&culture=tr-TR>

Durum

- Uygulama Yok
 Olgunlaşmamış Uygulama
 Örnek Uygulama

6-ÖĞRETİM KADROSU

6.1-Öğretim kadrosu, her biri yeterli düzeyde olmak üzere, öğretim üyesi-öğrenci ilişkisini, öğrenci danışmanlığını, üniversiteye hizmeti, mesleki gelişimi, sanayi, mesleki kuruluşlar ve işverenlerle ilişkiyi sürdürebilmeyi sağlayacak ve programın tüm alanlarını kapsayacak biçimde sayıca yeterli olmalıdır.

Coğrafya Eğitimi Yüksek lisans Programında öğrencilerine kaliteli eğitim vermek, onlarla daha yakından ilgilenip donanımlı öğrenciler yetiştirmek için akademik kadrosunu sürekli güçlendirmektedir. Program kadrosunda 3 profesör, 1 doçent, 1 Dr. Öğr. Üyesi (sözleşmeli), bir araştırma görevlisi doktor ve bir araştırma görevlisi çalışmaktadır. Anabilim Dalındaki öğretim elemanlarının temel görevi ilgili programlarındaki dersleri yürütmek ve araştırma yapmaktır. Ders vermekle yükümlü olan tüm öğretim elemanlarının özgeçmişleri hem bölüm web sitesinde hem de AVES sistemi üzerinden sürekli olarak güncellenmektedir. Ayrıca ilgililerin görev tanımları da birim web sitemizde yayınlanmıştır. Program kadrosunda yer alan öğretim elemanları ve bazı özellikleri aşağıdaki tablolarda yer almaktadır.

Tablo 13. Program Öğretim Elemanlarının Dağılımı

Akademik Unvan	Yaş Grupları											
	<30			30-39			40-49			50-65		
	K	E		K	E		K	E		K	E	
Prof. Dr. Okan YAŞAR											X	
Prof. Dr. A. Evren ERGİNAL											x	
Prof. Dr. Rüştü ILGAR											x	
Doç. Dr. Oya ERENOĞLU							x					
Dr. Öğr. Üyesi Hayri ÇAMURCU (Sözleşmeli)											X	
Arş. Gör. Dr. Erdal ÖZTURA							x					

Tablo 14. Anabilim Dalı Öğretim Elemanı Başına Düşen Öğrenci Sayısı

Anabilim Dalı	Anabilim Dalı Aktif Kayıtlı Öğrenci Sayısı	Anabilim Dalı Kadrosunda Bulunan Öğretim Üyesi Sayısı	Öğretim Üyesi Başına Düşen Öğrenci Sayısı
Türkçe ve Sosyal Bilimler Eğitimi	105	24	4,38

Tablo 15. Programda Öğretim Elemanı Başına Düşen Öğrenci Sayısı

Program	Programda Aktif Kayıtlı Öğrenci Sayısı	Programda Kadrosu Bulunan Öğretim Elemanı Sayısı	Öğretim Elemanı Başına Düşen Öğrenci Sayısı
Coğrafya Eğitimi	18	4	4,5

Tablo 16. Öğretim Kadrosunun Ders Yükü Dağılımı

Sözleşmeye Esas Görev Tanımı Kapsamında Akademik Unvanlara Göre Olması Gereken Minimum Ders Yükü ve Mevcut Ders Yükü Dağılımları			
Akademik Unvan	Ad, Soyadı	En Az	Mevcut Ders Yükü
Prof. Dr.	Okan YAŞAR	10	30
Prof. Dr.	A. Evren ERGİNAL	10	30
Prof. Dr.	Rüştü ILGAR	10	30
Doç. Dr.	Oya ERENOĞLU	10	30
Dr. Öğr. Üyesi	Hayri ÇAMURCU	-	10

Tablo 17. Öğretim Kadrosunun Haftalık Yük Özeti

Akademik Unvan	Ad, Soyadı	Öğretim	Araştırma	Diğer
Prof. Dr.	Okan YAŞAR	16	14	
Prof. Dr.	A. Evren ERGİNAL	16	14	
Prof. Dr.	Rüştü ILGAR	16	14	
Doç. Dr.	Oya ERENOĞLU	16	14	

SONUÇ

Coğrafya Eğitimi Tezli Yüksek Lisans Programı akademik kadrosu; öğretim üyesi-öğrenci ilişkisini, öğrenci danışmanlığı, üniversiteye hizmeti, mesleki gelişimi, mesleki kuruluşları ile ilişkiyi sürdürebilmeyi sağlayacak ve programın tüm alanlarını kapsayacak biçimde sayıca yeterlidir. Akademik kadroyu güçlendirme çalışmaları devam etmektedir.

KANIT

Bölüm/ Program Web Sitesi,

ÇOMU 2024-2028 Stratejik Eylem Planı

ÇOMÜ Lisansüstü Eğitim Enstitüsü 2024-2028 Stratejik Planı

ÇOMÜ Lisansüstü Eğitim Enstitüsü 2020, 2021, 2022, 2023, 2024 Yılları Faaliyet Raporları

ÇOMÜ Lisansüstü Eğitim Enstitüsü 2020, 2021, 2022, 2023, 2024 Yılları Öz Değerlendirme Raporları

Coğrafya Eğitimi Tezli Yüksek Lisans Programı 2021, 2022, 2023, 2024 Yılı Öz Değerlendirme Raporu

Kanıt linkleri

<https://sbte.egitim.comu.edu.tr/hakkinda/akademik-personel-r7.html>

Durum

- Uygulama Yok
 Olgunlaşmamış Uygulama
 Örnek Uygulama

6.2-Öğretim kadrosu yeterli niteliklere sahip olmalı ve programın etkin bir şekilde sürdürülmesini, değerlendirilmesini ve geliştirilmesini sağlamalıdır.

Öğretim kadrosu nitelikleriyle ilgili detay bilgiler aşağıdaki tablolarda ve ekteki kanıtlarıyla ayrıntılı olarak sunulmuştur.

Tablo 18. Öğretim Kadrosunun Yayınları

Akademik Unvan Ad, Soyad	Uluslararası + Ulusal Hakemli Dergi, Kongre, Sempozyum vb. Yayınlanan Makale, Bildiri Sayısı	Toplam Atıf Sayısı	Sosyal Bilimler/ Eğitim Alanında ISI Indexlerine Giren Dergilerde Aldıkları Atıf Sayısı	Akademik Ders Kitabı ve Kitap Bölümleri
Prof. Dr. Ahmet Evren ERGİNAL	238	1.017	362	8
Prof. Dr. Okan YAŞAR	98	929	90	4 Kitap 3 Kitap Bölümü
Prof. Dr. Rüştü ILGAR	168	900	90	4 Kitap 2 Kitap Bölümü
Doç. Dr. Oya ERENOĞLU	84	237	80	2

Dr. Öğr. Üyesi Hayri ÇAMURCU	20	65	1	2 Kitap Bölümü
Arş. Gör. Dr. Erdal ÖZTURA	15	70	20	1 Kitap
Genel Toplam	623	3.278	643	26

Tablo 19. Öğretim Kadrosunun Projeleri

Akademik Unvan- Ad, Soyad	BAP, TÜBİTAK, GMKA, AB, BM vb. Proje Sayısı	Proje Kapsamında Görevi
Prof. Dr. Ahmet Evren ERGİNAL	46	Yürütücü ve Araştırmacı
Prof. Dr. Okan YAŞAR	1	Yürütücü
Prof. Dr. Rüştü ILGAR	8	Yönetici, araştırmacı
Doç. Dr. Oya ERENOĞLU	25	Yürütücü, Araştırmacı
Araştırma Görevlisi Dr. Erdal ÖZTURA	3	Araştırmacı
Genel Toplam	83	

Tablo 20. Öğretim Kadrosunun Detay Analizi

Öğretim Kadrosu			Deneyim Yılı			Etkinlik Düzeyi (Yüksek, Orta, Düşük, Yok)		
Akademik Unvan, Ad-Soyad	Son Mezun Olduğu Kurum ve Yılı	Halen Öğretim Görüyorsa Hangi Aşamada Olduğu	Kamu, Özel Sektör, Sanayi	Kaç Yıldır Bu Kurumda	Öğretim Üyeliği Süresi	Meslek Kuruluşlarında	Kamu, Sanayi ve Özel Sektöre Verilen Bilimsel Danışmanlıkta	Araştırmada
Prof. Dr. Ahmet Evren Erginal	İstanbul Üniversitesi Sosyal Bil. Enst. 2005	-	22	20	21	Yüksek	Düşük	Yüksek
Prof. Dr. Okan YAŞAR	İ.Ü. Deniz Bil. İşletmeciliği Enst. 1997	-	34	28	28	Yok	Yok	Yüksek
Prof. Dr. Rüştü ILGAR	İstanbul Üniv Deniz Bil ve İşletme. Enst. 2000	-	30	25	25	Yok	Yok	Yüksek
Doç. Dr. Oya ERENOĞLU	Çanakkale Onsekiz Mart Üniversitesi Fen Bil. Enst. 2014	-	20	20	9	Yok	Yok	Yüksek
Dr. Öğr. Üyesi Hayri ÇAMURCU	Marmara Ü. Sosyal Bil. Enst. 1997	-	47	35	15	Yok	Yok	Orta
Araştırma Görevlisi Dr. Erdal Öztura	ÇOMÜ Sosyal Bilimler Enstitüsü 2010	-	16	16	16	Yok	Yok	Orta

SONUÇ

Öğretim elemanları kadrosu alanlarında uzman, nitelikli araştırma ve yayım faaliyetlerinde bulunan bir kadrodan oluşmaktadır.

KANIT

Bölüm/ Program Web Sitesi,

ÇOMU 2024-2028 Stratejik Eylem Planı

ÇOMÜ Lisansüstü Eğitim Enstitüsü 2024-2028 Stratejik Planı

ÇOMÜ Lisansüstü Eğitim Enstitüsü 2020, 2021, 2022, 2023, 2024 Yılları Faaliyet Raporları

ÇOMÜ Lisansüstü Eğitim Enstitüsü 2020, 2021, 2022, 2023, 2024 Yılları Öz Değerlendirme Raporları

Coğrafya Eğitimi Tezli Yüksek Lisans Programı 2021, 2022, 2023, 2024 Yılı Öz Değerlendirme Raporu

Kanıt linkleri

<http://sbte.egitim.comu.edu.tr/hakkinda/akademik-personel-r7.html>

Durum	<input type="checkbox"/> Uygulama Yok <input type="checkbox"/> Olgunlaşmamış Uygulama <input checked="" type="checkbox"/> Örnek Uygulama
--------------	--

6.3-Öğretim üyesi atama ve yükseltme kriterleri yukarıda sıralananları sağlamaya ve geliştirmeye yönelik olarak belirlenmiş ve uygulanıyor olmalıdır.

Çanakkale Onsekiz Mart Üniversitesi'nde öğretim üyesi atama ve yükseltme, "Öğretim Üyesi Kadrolarına Başvuru, Görev Süresi Uzatımı, Atama ve Yükseltme Kriterleri"ne göre yapılır. Söz konusu esaslar, Üniversite'nin <https://personel.comu.edu.tr/arsiv/duyurular/yuksekogretim-kurulu-baskanliginin-16102025-tarihli-r455.html> internet sayfasında yayımlanmış olup 2025 yılı itibarıyla yeni kriterler yürürlüğe girmiştir. Bu çerçevede genel olarak öğretim üyelerinin, çalıştıkları alanda evrensel düzeyde araştırma yapmaları, bu araştırmalarını ulusal ve uluslararası düzeyde bilgi paylaşım ortamlarına aktarmaları ve bu sayede bilim dünyasına katkıda bulunmaları; yerel, ulusal ve uluslararası bilimsel toplantılar düzenleyerek, hem kendi çalışmalarını sergilemeleri hem de diğer bilim dallarındaki araştırmacıların da çalışmalarını sergilemelerini sağlamak ve bilimsel tartışma ortamının oluşmasına katkı sunmaları gibi kriterlere bakılmaktadır ve uygulanmaktadır.

SONUÇ

ÇOMU Öğretim üyesi atama ve yükseltme kriterleri Rektörlüğümüz ilgili kurullarından geçerek ilan edilmiş ve 2025 yılında yürürlüğe giren yeni kriterler olup, öğretim üyesi niteliğini yükseltmeyi amaçlamaktadır. Şu an uygulama da bulunmaktadır

Kanıtlar

<https://personel.comu.edu.tr/arsiv/duyurular/yuksekogretim-kurulu-baskanliginin-16102025-tarihli-r455.html>

Durum	<input type="checkbox"/> Uygulama Yok <input type="checkbox"/> Olgunlaşmamış Uygulama <input checked="" type="checkbox"/> Örnek Uygulama
--------------	--

7-ALTYAPI

7.1-Sınıflar, laboratuvarlar ve diğer teçhizat, eğitim amaçlarına ve program çıktılarına ulaşmak için yeterli ve öğrenmeye yönelik bir atmosfer hazırlamaya yardımcı olmalıdır.

Coğrafya Eğitimi Yüksek Lisans Programı dersleri Anafartalar Kampusu'nda yapılmaktadır. Dersler, Program derslik ve laboratuvarlarında yapılmaktadır. Programın 2 teknoloji sınıfı, 2 laboratuvarı, 1 harita sınıfı ve 1 kütüphanesi bulunmaktadır. Fakülte binasında bir adet toplantı salonu mevcut olup, ihtiyaca cevap verecek donanımına sahiptir. Yeni hizmet binasında 56 adet derslik, 1 adet 200 kişilik konferans salonu, 6 adet bilgisayar laboratuvarı mevcuttur. Kütüphane, yemekhane ve kapalı spor salonu; kampüs içerisinde ki mevcut ortak kullanım alanlarıdır. Bunlara ilaveten kırtasiye, kantin ve yemekhane bulunmaktadır.

Ayrıca öğrencilerimizin sportif faaliyetlerinde kullanabileceği bir adet kapalı spor salonu bulunmaktadır. Fakülte hizmet binası çevresinde aydınlatma yapılmış olup çevre düzenlemesi yapılması çalışmaları devam etmektedir. Biri açık, biri kapalı olmak üzere 2 adet otopark bulunmaktadır.

Konferans Salonu: Eğitim Fakültesi konferans, seminer, panel, sunum gibi bilimsel faaliyetlerinin gerçekleştirildiği, mefruşat ve ses sisteminin yeterli düzeyde dizayn edildiği 200 kişilik modern bir konferans salonuna sahiptir. Konferans salonumuzda öğretim elemanlarımız haricinde, alanında uzman kişiler bilimsel çalışmalarını sergileme olanağı bulabilmektedir.

SONUÇ

Programın sınıfları, laboratuvarları, kütüphanesi ve diğer teçhizatları eğitim amaçlarına ve program çıktıklarına ulaşmak için yeterli ve öğrenmeye yönelik bir atmosfer hazırlamaya yardımcı olmaktadır.

KANIT

Bölüm/ Program Web Sitesi,

ÇOMU 2024-2028 Stratejik Eylem Planı

ÇOMÜ Lisansüstü Eğitim Enstitüsü 2024-2028 Stratejik Planı

ÇOMÜ Lisansüstü Eğitim Enstitüsü 2020, 2021, 2022, 2023, 2024 Yılları Faaliyet Raporları

ÇOMÜ Lisansüstü Eğitim Enstitüsü 2020, 2021, 2022, 2023, 2024 Yılları Öz Değerlendirme Raporları

Coğrafya Eğitimi Tezli Yüksek Lisans Programı 2021, 2022, 2023, 2024 Yılı Öz Değerlendirme Raporu

Kanıt linkleri

<http://sbte.egitim.comu.edu.tr/laboratuvar-ve-derslikler-r2.html>

www.egitim.comu.edu.tr

Durum

- Uygulama Yok
 Olgunlaşmamış Uygulama
 Örnek Uygulama

7.2-Öğrencilerin ders dışı etkinlikler yapmalarına olanak veren, sosyal ve kültürel gereksinimlerini karşılayan, mesleki faaliyetlere ortam yaratarak, mesleki gelişimlerini destekleyen ve öğrenci-öğretim üyesi ilişkilerini canlandıran uygun altyapı mevcut olmalıdır.

Fakültemizde konferans, seminer, panel, sunum gibi bilimsel faaliyetlerin gerçekleştirildiği, mefruşat ve ses sisteminin yeterli düzeyde dizayn edildiği 200 kişilik modern bir konferans salonuna sahiptir. Konferans salonunda öğretim elemanlarımız haricinde, alanında uzman kişiler konferans verme olanağı bulabilmektedir. Kampüs alanı içerisinde öğrencilerimizin ve çalışanlarımızın hijyenik koşullarda öğle ve akşam yemeklerini yiyebilecekleri bir adet yemekhane, bir adet kantin mevcuttur. Bir adet spor salonu mevcuttur.

Öğrencilerimiz Anafartalar yerleşkesinde ve Terzioğlu yerleşkesinde bulunan kütüphane imkanlarından da faydalanabilmektedir. Öğrencilerimize sağlık, kültür ve spor ile ilgili hizmetler esas olarak Sağlık, Kültür ve Spor (SKS) Daire Başkanlığı tarafından verilmektedir. Öğrenciler, ders dışı faaliyetlerde bulunabilmeleri için kapalı spor salonundan ve komşumuz olan Gençlik ve Spor Bakanlığı yerleşkesinden faydalanabilir. Ayrıca, Çanakkale’de Terzioğlu Kampüsümüz ve Dardanos Yerleşkesindeki sosyal tesis imkanları öğrencilerimize sunulmaktadır.

Öğrencilerimiz, sağlıkla ilgili sorunlarında Çanakkale Onsekiz Mart Üniversitesi Eğitim ve Araştırma Hastanesi’ne başvurabilmektedir. Eğitim-Öğretim yılı başlarken oryantasyon programları ile program tanıtılmaktadır. Üniversitemiz bünyesinde her yıl bahar şenlikleri yapılmaktadır. Bahar şenlikleri boyunca çok sayıda konser, yarışma ve sosyal faaliyet gerçekleştirilmektedir. Öğrencilerin mezuniyet töreni şehir stadyumunda gerçekleştirilmektedir. Öğrencilerinin mesleki açılardan yetkin olmaları için çaba sarf etmenin yanında, her birinin etkili konuşma, anlatım, iletişim ve bilimsel tartışma açılarından donanımlı ulusal ve evrensel duyarlılığı olan entelektüeller olarak yetişmeleri hedefi de güdülmektedir. Bu amaçlarla öğrenci toplulukları bulunmakta ve bunlar Fakültemiz konferans salonundan faydalanmaktadır.

SONUÇ

Öğrencilerin ders dışı etkinlikler yapmalarına olanak veren, sosyal ve kültürel gereksinimlerini karşılayan, mesleki faaliyetlere ortam yaratarak, mesleki gelişimlerini destekleyen ve öğrenci-öğretim üyesi ilişkilerini canlandıran uygun altyapı mevcut olup ve geliştirilmeye çalışılmaktadır.

KANIT

Bölüm/ Program Web Sitesi,

ÇOMU 2024-2028 Stratejik Eylem Planı

ÇOMÜ Lisansüstü Eğitim Enstitüsü 2024-2028 Stratejik Planı
ÇOMÜ Lisansüstü Eğitim Enstitüsü 2020, 2021, 2022, 2023 Yılları Faaliyet Raporları
ÇOMÜ Lisansüstü Eğitim Enstitüsü 2020, 2021, 2022, 2023 Yılları Öz Değerlendirme Raporları
Coğrafya Eğitimi Tezli Yüksek Lisans Programı 2021, 2022, 2023 Yılı Öz Değerlendirme Raporu

Kanıt linkleri

<http://lee.comu.edu.tr/>
<http://egitim.comu.edu.tr/>
<http://sbte.egitim.comu.edu.tr/>
<https://sks.comu.edu.tr/>

Durum	<input type="checkbox"/> Uygulama Yok <input type="checkbox"/> Olgunlaşmamış Uygulama <input checked="" type="checkbox"/> Örnek Uygulama
--------------	--

7.3-Programlar öğrencilerine modern mühendislik araçlarını kullanmayı öğrenebilecekleri olanakları sağlamalıdır. Bilgisayar ve enformatik altyapıları, programın eğitim amaçlarını destekleyecek doğrultuda, öğrenci ve öğretim üyelerinin bilimsel ve eğitsel çalışmaları için yeterli düzeyde olmalıdır.

Amacı bilim merkezli bilim uzmanı/araştırmacı yetiştirme olan Program, amacına hizmet edecek donanım, altyapı ve mekân hazırlamayı hedefine oturtmuştur. Bu bağlamda Coğrafi Bilgi Sistemleri Laboratuvarı, Coğrafya Kütüphanesi, Harita Bilgisi ve Uygulamaları ve Jeomorfoloji Laboratuvarı kurmaya dönük çalışmalar tamamlanmıştır. Ayrıca öğrencilerimizin bilgiye erişimini kolaylaştırmak amacıyla Fakültemiz bünyesinde bir adet kütüphane oluşturulmuş olup yeterli kapasiteye ulaşması için çalışmalar sürdürülmektedir. Öğrencilerimizin bilişim dünyasının vazgeçilmezi olan internetten de yeterince faydalanabilmesi için kütüphanemizde internet erişimi mevcuttur.

Öğretim elemanlarımız da çalışma odalarından internet hizmetinden yararlanarak rahatlıkla araştırma yapılabilmektedir. Çok sayıda elektronik veri tabanı erişimi vasıtasıyla süreli yayın, e-dergi, e-tez, e-gazete ve e-kitaplara ulaşılabilmektedir. Ayrıca, Turnitin, iThenticate, Flow ve Mendeley gibi programlar kullanıcıların hizmetine sunulmaktadır. Elektronik veri tabanları ve çeşitli yazılım programlarına yönelik üniversite bünyesinde yüz yüze ve online eğitimler düzenlenmektedir.

SONUÇ

Coğrafya Eğitimi Programı teknik altyapısı, yeni hizmet binasına geçiş ile birlikte her geçen gün daha iyiye gitmektedir.

KANIT

Bölüm/ Program Web Sitesi,
ÇOMU 2024-2028 Stratejik Eylem Planı
ÇOMÜ Lisansüstü Eğitim Enstitüsü 2024-2028 Stratejik Planı
ÇOMÜ Lisansüstü Eğitim Enstitüsü 2020, 2021, 2022, 2023, 2024 Yılları Faaliyet Raporları
ÇOMÜ Lisansüstü Eğitim Enstitüsü 2020, 2021, 2022, 2023, 2024 Yılları Öz Değerlendirme Raporları
Coğrafya Eğitimi Tezli Yüksek Lisans Programı 2021, 2022, 2023, 2024 Yılı Öz Değerlendirme Raporu

Kanıtlar linkleri

<http://lee.comu.edu.tr/>
<http://egitim.comu.edu.tr/>
<http://sbte.egitim.comu.edu.tr/>
<https://lib.comu.edu.tr/>

Durum	<input type="checkbox"/> Uygulama Yok <input type="checkbox"/> Olgunlaşmamış Uygulama <input checked="" type="checkbox"/> Örnek Uygulama
--------------	--

7.4-Öğrencilere sunulan kütüphane olanakları eğitim amaçlarına ve program çıktılarına ulaşmak için yeterli düzeyde olmalıdır.

Eđitim Fakóltesi Kütüphanesi, açık raf ve Dewey Decimal Classification konusal sınıflama sistemi ile kullanıcılarına hizmet vererek arařtırmacılarının aradıkları kaynaklara erişimini kolaylařtırmaktadır. Kütüphanede bulunan yayınlara ait künye bilgilerine katalog tarama terminali vasıtasıyla erişilebilmektedir. Öğrenci ve öğretim elemanlarımız Çanakkale Onsekiz Mart Üniversitesi Terziođlu Yerleşkesi'nde yer alan 7/24 kütüphane hizmetlerinden, çalışma salonu ve odalarından, online hizmetlerinden faydalanabilmektedir. Çanakkale Onsekiz Mart Üniversitesi kütüphaneleri koleksiyonunda bulunmayan yayınların, kullanıcıların akademik bilgi ihtiyaçlarının karşılanması amacıyla ülkemizdeki yurtiçi bilgi merkezleri ve kütüphanelerinden getirilmesi de "Kütüphaneler arası Ödünç" hizmeti ile mümkün olabilmektedir. Cođrafya Eđitimi Programı kütüphanesi de kitap varlığını her geçen gün arttırmaktadır.

SONUÇ

Öğrenci ve öğretim elemanlarımız Çanakkale Onsekiz Mart Üniversitesi Terziođlu Yerleşkesi'nde yer alan 7/24 kütüphane hizmetlerinden, Eđitim Fakóltesi Kütüphanesinden, çalışma salonu ve odalarından, online hizmetlerinden faydalanabilmektedir.

KANIT

Bölüm/ Program Web Sitesi,
ÇOMU 2024-2028 Stratejik Eylem Planı
ÇOMÜ Lisansüstü Eđitim Enstitüsü 2024-2028 Stratejik Planı
ÇOMÜ Lisansüstü Eđitim Enstitüsü 2020, 2021, 2022, 2023, 2024 Yılları Faaliyet Raporları
ÇOMÜ Lisansüstü Eđitim Enstitüsü 2020, 2021, 2022, 2023, 2024 Yılları Öz Deđerlendirme Raporları
Cođrafya Eđitimi Tezli Yüksek Lisans Programı 2021, 2022, 2023, 2024 Yılı Öz Deđerlendirme Raporu

Kanıt linkleri

<http://lee.comu.edu.tr/>
<http://egitim.comu.edu.tr/>
<https://lib.comu.edu.tr/>
<http://sbte.egitim.comu.edu.tr/>

Durum

- Uygulama Yok
 Olgunlaşmamış Uygulama
 Örnek Uygulama

7.5-Öğretim ortamında ve öğrenci laboratuvarlarında gerekli güvenlik önlemleri alınmış olmalıdır. Engelliler için altyapı düzenlemesi yapılmış olmalıdır.

Cođrafya Eđitimi Yüksek Lisans Programının bulunduğu bina ve çevresinde 24 saat boyunca güvenlik personeli görev yapmaktadır. Mevcut güvenlik kameraları ile de binalarımız 24 saat gözetim altında değildir. Derslikler koridorlarında güvenlik kameraları yer almaktadır. Programımızın bulunduğu binalarda, engelli öğrencilerin ve öğretim elemanlarının katlara ulaşmasını sağlayabilecek alt yapı vardır. Bunun yanı sıra binaların çevresindeki kaldırımlarda ve bina girişinde tekerlekli sandalye/araba geçişine olanak sağlayan rampalar bulunmaktadır. Özellikle engelliler için asansör uygulaması da bulunmaktadır.

SONUÇ

Cođrafya Eđitimi Tezli Yüksek Lisans Programının bulunduğu binada, engelli öğrencilerin ve öğretim elemanlarının katlara ulaşmasını sağlayabilecek alt yapı vardır. Bunun yanı sıra binaların çevresindeki kaldırımlarda ve bina girişinde tekerlekli sandalye/araba geçişine olanak sağlayan rampalar bulunmaktadır.

KANIT

Bölüm/ Program Web Sitesi,
ÇOMU 2024-2028 Stratejik Eylem Planı
ÇOMÜ Lisansüstü Eđitim Enstitüsü 2024-2028 Stratejik Planı
ÇOMÜ Lisansüstü Eđitim Enstitüsü 2020, 2021, 2022, 2023, 2024 Yılları Faaliyet Raporları
ÇOMÜ Lisansüstü Eđitim Enstitüsü 2020, 2021, 2022, 2023, 2024 Yılları Öz Deđerlendirme

Raporları Coğrafya Eğitimi Tezli Yüksek Lisans Programı 2021, 2022, 2023, 2024 Yılı Öz Değerlendirme Raporu	
Kanıt linkleri http://lee.comu.edu.tr/ http://egitim.comu.edu.tr/	
Durum	<input type="checkbox"/> Uygulama Yok <input type="checkbox"/> Olgunlaşmamış Uygulama <input checked="" type="checkbox"/> Örnek Uygulama

8-KURUM DESTEĞİ VE PARASAL KAYNAKLAR

8.1-Üniversitenin idari desteği, yapıcı liderliği, parasal kaynaklar ve dağıtımında izlenen strateji, programın kalitesini ve bunun sürdürülebilmesini sağlayacak düzeyde olmalıdır.

Coğrafya Eğitimi Yüksek Lisans Programında yapılan harcamaların temel kaynağını katma bütçe gelirleri oluşturmaktadır. Katma Bütçe, Maliye Bakanlığı tarafından her yıl üniversitelerden gelen öneriler dikkate alınarak yılbaşında üniversitelere aktarılmaktadır. Dolayısıyla bir devlet Üniversitesi olan Çanakkale Onsekiz Mart Üniversitesi'nin bütçesi, ilgili yasal düzenlemelere uygun olarak her yıl TBMM Plan ve Bütçe Komisyonu'nda üniversiteler için yapılan bütçe görüşmelerinin ardından belirlenmektedir. Ardından bu bütçe üniversitemizin Strateji Geliştirme Daire Başkanlığı'nca üniversitemiz birimleri arasında gerekli ihtiyaç ve talepler gözetilerek dağıtılmaktadır. Fakültemiz bünyesinde yer alan Programımız hedeflerine ulaşmak için ihtiyaç duyduğu takdirde kendisine sınırlı ölçüde sponsor desteği sağlanmaktadır.

İnsan kaynaklarının yönetimi stratejileri kurumumuz personel daire başkanlığı ve strateji daire başkanlığı bünyesinde birimlerin oluşturdukları norm kadro sayılarına ve atama kriterlerine göre planlanmakta olup takibi rektörlüğümüz ve genel sekreterliğimizce yapılmaktadır. Akademik, idari ve destek hizmetleri sunan birimlerde görev alan tüm personelin eğitim ve liyakatlerinin üstlendikleri görevlerle uyumunu sağlamak üzere hizmet içi eğitimler düzenlenmektedir. Taşınır ve taşınmaz kaynakların yönetimi Enstitü Yönetimi ve sekreterliğince takip edilmektedir.

SONUÇ

Coğrafya Eğitimi Tezli Yüksek Lisans Programında yapılan harcamaların temel kaynağını katma bütçe gelirleri oluşturmaktadır. Katma Bütçe, Maliye Bakanlığı tarafından her yıl üniversitelerden gelen öneriler dikkate alınarak yılbaşında üniversitelere aktarılmaktadır. Anabilim Dalları/Bilim Dalları Enstitü bütçesinden pay almaktadır. Ancak Enstitü bütçesi yeterli değildir. Bu da programların taleplerinin yeterince karşılanamamasına yol açmaktadır.

KANIT

Bölüm/ Program Web Sitesi,
ÇOMU 2024-2028 Stratejik Eylem Planı
ÇOMÜ Lisansüstü Eğitim Enstitüsü 2024-2028 Stratejik Planı
ÇOMÜ Lisansüstü Eğitim Enstitüsü 2020, 2021, 2022, 2023, 2024 Yılları Faaliyet Raporları
ÇOMÜ Lisansüstü Eğitim Enstitüsü 2020, 2021, 2022, 2023, 2024 Yılları Öz Değerlendirme Raporları
Coğrafya Eğitimi Tezli Yüksek Lisans Programı 2021, 2022, 2023, 2024 Yılı Öz Değerlendirme Raporu

Kanıt linkleri

<http://lee.comu.edu.tr/>

Durum	<input type="checkbox"/> Uygulama Yok <input type="checkbox"/> Olgunlaşmamış Uygulama <input checked="" type="checkbox"/> Örnek Uygulama
--------------	--

8.2-Kaynaklar, nitelikli bir öğretim kadrosunu çekecek, tutacak ve mesleki gelişimini sürdürmesini sağlayacak yeterlilikte olmalıdır.

Devlet Üniversitesi'ne bağlı bir Program olmamız nedeniyle bütçemiz kısıtlıdır. İnsan kaynaklarının yönetimi stratejileri kurumumuz personel daire başkanlığı ve strateji daire başkanlığı bünyesinde birimlerin oluşturdukları norm kadro sayılarına ve atama kriterlerine göre planlanmakta olup takibi rektörlüğümüz ve genel sekreterliğimizce yapılmaktadır. Program öğretim elemanlarının maaşları Eğitim Fakültesi bütçesinden, ek ders ücretleri hem Eğitim Fakültesi hem de Enstitü bütçesinden karşılanmaktadır.

Öğretim üyelerinin maaşları 657 sayılı devlet memuru kanunu ve 2547 sayılı kanunun akademik personel maaş ücretleri hesaplama usullerine bakılarak hesaplanmaktadır. Öğretim elemanlarının ek ders ücretleri 2547 sayılı kanunun Ek Ders Usulü ve Esasları'na göre düzenlenmektedir. Öğretim elemanlarının mesleki gelişimlerini sürdürebilmeleri açısından, öğretim elemanlarının her yıl ulusal ve uluslararası bilimsel toplantılara katılımı desteklenmektedir. 14 Kasım 2014'te yürürlüğe giren Yükseköğretim Personel Kanunu'nda Değişiklik Yapılmasına Dair Kanunla birlikte Öğretim Üye ve Yardımcılarının maaşlarında olumlu bir iyileştirmeye gidilmiş olması ülkemizde nitelikli öğretim kadrosunu çekme ve devamlılığını sağlama noktasında önemli bir teşvik sağlamıştır. Öğretim elemanlarımız yaptıkları TÜBİTAK ve BAP projeleri kanalıyla da ek gelir ve teçhizat edinme imkanına sahiptir. Ayrıca program öğretim elemanlarının bazıları üniversitemizin Bilimsel Araştırma Projeleri (BAP) ile bilimsel çalışmalara katkıda bulunmaktadır.

Ayrıca 14 Aralık 2015 tarihinde Bakanlar Kurulu kararı ile yürürlüğe giren Akademik Teşvik Ödeneği Yönetmeliği'ne dayanarak öğretim üyelerimiz proje, araştırma, yayın, tasarım, sergi, patent, atıflar, tebliğ ve almış olduğu akademik ödüller gibi akademik faaliyetleri için akademik teşvik ödeneği almaktadırlar. Düzenli olarak, Öğretim Üye ve Yardımcılarının istekleri doğrultusunda kütüphaneye kitap alımları gerçekleştirilmekte, üye olunan bilimsel veri tabanı sayısı artırılarak bilimsel yayınlara ulaşım imkânları genişletilmektedir.

SONUÇ

Coğrafya Eğitimi Tezli Yüksek Lisans Programında yapılan harcamaların temel kaynağını katma bütçe gelirleri oluşturmaktadır. Katma Bütçe Maliye Bakanlığı tarafından her yıl üniversitelerden gelen öneriler dikkate alınarak yılbaşında üniversitelere aktarılmaktadır. Anabilim Dalları/Bilim Dalları Fakülte bütçesinden pay almaktadır. Ancak Enstitü bütçesi yeterli değildir. Bu da öğretim elemanlarının yurtiçi ve yurtdışı bilimsel etkinliklere katılımını sınırlandırmaktadır. Proje desteklerinin de sınırlandırılmasına yol açmaktadır.

KANIT

Bölüm/ Program Web Sitesi,
ÇOMU 2024-2028 Stratejik Eylem Planı
ÇOMÜ Lisansüstü Eğitim Enstitüsü 2024-2028 Stratejik Planı
ÇOMÜ Lisansüstü Eğitim Enstitüsü 2020, 2021, 2022, 2023, 2024 Yılları Faaliyet Raporları
ÇOMÜ Lisansüstü Eğitim Enstitüsü 2020, 2021, 2022, 2023, 2024 Yılları Öz Değerlendirme Raporları
Coğrafya Eğitimi Tezli Yüksek Lisans Programı 2021, 2022, 2023, 2024 Yılı Öz Değerlendirme Raporu

Kanıt linkleri

<http://lee.comu.edu.tr/>

Durum

- Uygulama Yok
 Olgunlaşmamış Uygulama
 Örnek Uygulama

8.3-Program için gereken altyapıyı temin etmeye, bakımını yapmaya ve işletmeye yetecek parasal kaynak sağlanmalıdır.

Coğrafya Eğitimi Yüksek lisans Programı için gerekli altyapı ve teçhizat desteği, üniversitemiz Lisansüstü Eğitim Enstitüsü bütçesinin ilgili anabilim dalı için ayrılan kısmından karşılanmaktadır.

Anabilim Dalı Başkanlığı Programlardan gelen talepler doğrultusunda alt yapı ile ilgili isteklerini Enstitü Müdürlüğüne yazılı olarak bildirir. Enstitü Müdürlüğü ilgili ihtiyaç ve istekleri Rektörlük Yapı İşleri ve Teknik Daire Başkanlığına bildirerek bütçe imkanları dahilinde anabilim dallarının alt yapı istekleri giderilmeye çalışılmaktadır. Anabilim dalları makine teçhizat alım, tamirat ve bakım-onarım giderlerini yine Enstitü Müdürlüğüne bildirilir. Müdürlük ilgili istekleri inceleyerek kendi bütçe imkanları dahilinde yapılması gerekenleri yerine getirmektedir. Enstitü bütçesinin tamamı kullanıldığında gerekirse ek bütçe talebinde bulunulur ve alınan ek bütçe ile anabilim dallarına gerekli destek sağlanır. Yanı sıra TUBİTAK tarafından verilen proje destekleri ile de gerekli cihaz alımlarının yapılması hedeflenmektedir. Programımız modern bir yapıya sahip olan dersliklerinde eğitim ve öğretimini gerçekleştirmektedir.

Öğretim elemanlarımız da çalışma odalarından internet hizmetinden yararlanarak rahatlıkla araştırma yapılabilmektedir. Çok sayıda elektronik veri tabanı erişimi vasıtasıyla süreli yayın, e-dergi, e-tez, e-gazete ve e-kitaplara ulaşılabilmektedir. Ayrıca, Turnitin, iThenticate, Flow ve Mendeley gibi programlar kullanıcıların hizmetine sunulmaktadır. Elektronik veri tabanları ve çeşitli yazılım programlarına yönelik üniversite bünyesinde yüz yüze ve online eğitimler düzenlenmektedir.

SONUÇ

Anabilim Dalları Enstitü bütçesinden pay almaktadır. Ancak Enstitü bütçesi yeterli değildir. Bu da gereken altyapıyı temin etmeye, mekân ve teçhizat bakımını yapmaya ve işletmeye yetecek parasal kaynağı sağlamamaktadır.

KANIT

Bölüm/ Program Web Sitesi,

ÇOMU 2024-2028 Stratejik Eylem Planı

ÇOMÜ Lisansüstü Eğitim Enstitüsü 2024-2028 Stratejik Planı

ÇOMÜ Lisansüstü Eğitim Enstitüsü 2020, 2021, 2022, 2023, 2024 Yılları Faaliyet Raporları

ÇOMÜ Lisansüstü Eğitim Enstitüsü 2020, 2021, 2022, 2023, 2024 Yılları Öz Değerlendirme Raporları

Coğrafya Eğitimi Tezli Yüksek Lisans Programı 2021, 2022, 2023, 2024 Yılı Öz Değerlendirme Raporu

Kanıt linkleri

<http://lee.comu.edu.tr/>

<https://lib.comu.edu.tr/>

Durum

- Uygulama Yok
 Olgunlaşmamış Uygulama
 Örnek Uygulama

8.4-Program gereksinimlerini karşılayacak destek personeli ve kurumsal hizmetler sağlanmalıdır. Teknik ve idari kadrolar, program çıktılarını sağlamaya destek verecek sayı ve nitelikte olmalıdır.

Bu bölümde, Enstitü ile ilgili idari birimlerin faaliyetlerine yönelik bazı bilgiler aktarılacaktır. İdari işlerin yürütülmesinde bir anabilim dalı sekreteri bulunmaktadır. Enstitü idari kadrosunda 1 Enstitü sekreteri, 28 memur ve 1 yardımcı personel görev yapmaktadır.

Kurumun, yönetim ve idari yapılanmasında kurumsal yönetim ve toplam kalite uygulamalarını esas almakta organizasyon yapısını, yetki ve sorumluluklarını buna göre tasarlamakta ve olabildiğince yatay ve yalın bir model sunmaktadır. Eğitim-öğretim ve araştırma süreçleri ihtiyaç halinde idari personelin desteğiyle Enstitü sekreterliği yönlendirmesinde yürütülmektedir. İç kontrol standartlarına uyum eylem planının sorumluluğu idari personel açısından Enstitü sekreterindedir. Bu da yetki paylaşımı açısından önem arz etmektedir.

SONUÇ

Anabilim Dalları Enstitü bütçesinden pay almaktadır. Ancak Enstitü bütçesi yeterli değildir. Bu da gereken altyapıyı temin etmeye, mekân ve teçhizat bakımını yapmaya ve işletmeye yetecek parasal kaynağı sağlamamaktadır.

KANIT

Bölüm/ Program Web Sitesi,

ÇOMU 2024-2028 Stratejik Eylem Planı
ÇOMÜ Lisansüstü Eğitim Enstitüsü 2024-2028 Stratejik Planı
ÇOMÜ Lisansüstü Eğitim Enstitüsü 2020, 2021, 2022, 2023, 2024 Yılları Faaliyet Raporları
ÇOMÜ Lisansüstü Eğitim Enstitüsü 2020, 2021, 2022, 2023, 2024 Yılları Öz Değerlendirme Raporları
Coğrafya Eğitimi Tezli Yüksek Lisans Programı 2021, 2022, 2023, 2024 Yılı Öz Değerlendirme Raporu

Kanıt linkleri

<http://lee.comu.edu.tr/>

Durum

- Uygulama Yok
 Olgunlaşmamış Uygulama
 Örnek Uygulama

9-ORGANİZASYON VE KARAR ALMA SÜREÇLERİ

9.1-Yükseköğretim kurumunun organizasyonu ile rektörlük, fakülte, bölüm ve varsa diğer alt birimlerin kendi içlerindeki ve aralarındaki tüm karar alma süreçleri, program çıktılarının gerçekleştirilmesini ve eğitim amaçlarına ulaşılmasını destekleyecek şekilde düzenlenmelidir.

Üniversitemiz yönetim ve organizasyonunda 2547 sayılı Yüksek Öğretim Kanunu hükümlerini uygulamaktadır. Üniversitenin yönetim organları Rektör, Üniversite Senatosu ve Üniversite Yönetim Kuruludur. Fakülte ve enstitü düzeyinde yönetim organları aşağıdaki gibidir:

Rektör:

Madde 13 –a) (Değişik: 17/8/1983 - 2880/7 md.) (Değişik birinci paragraf: 18/6/2008-5772/2 md.) Devlet üniversitelerinde rektör, profesör akademik unvanına sahip kişiler arasından görevdeki rektörün çağrısı ile toplanacak üniversite öğretim üyeleri tarafından seçilecek adaylar arasından Cumhurbaşkanınca atanır. Rektörün görev süresi 4 yıldır. Süresi sona erenler aynı yöntemle yeniden atanabilirler. Ancak iki dönemden fazla rektörlük yapılamaz. Rektör, üniversite veya ileri teknoloji enstitüsü tüzel kişiliğini temsil eder.

Birinci toplantıda öğretim üyelerinin en az yarısının hazır bulunması şarttır. Bu sağlanmadığı takdirde toplantı 48 saat ertelenir ve nisap aranmaksızın seçime geçilir. Bu toplantıda en çok oy alan altı kişi aday olarak seçilmiş sayılır. Yükseköğretim Genel Kurulunun bu adaylar arasından seçeceği üç kişi Cumhurbaşkanlığına sunulur. Cumhurbaşkanı, bunlar arasından birini seçer ve rektör olarak atar. Yeni kurulan üniversitelere rektör adayı olarak başvuran profesörler arasından Yükseköğretim Genel Kurulunun seçeceği üç aday Cumhurbaşkanlığına sunulur. Cumhurbaşkanı, bunlar arasından birini seçer ve rektör olarak atar. Vakıflarca kurulan üniversitelerde rektör adaylarının seçimi ve rektörün atanması ilgili mütevelli heyet tarafından yapılır. Rektörlerin yaş haddi 67 yaştır. Ancak rektör olarak atanmış olanlarda görev süreleri bitinceye kadar yaş haddi aranmaz. (Değişik birinci cümle: 20/8/2016-6745/14 md.) Rektör, çalışmalarında kendisine yardım etmek üzere, üniversitenin aylıklı profesörleri arasından en çok üç kişiyi kendi rektörlük görev süresiyle sınırlı olmak kaydıyla rektör yardımcısı olarak seçer. (Ek: 2 /1/1990 - KHK - 398/1 md.; Aynen Kabul: 7/3/1990 -3614/1 md.) Ancak, merkezi açıköğretim yapmakla görevli üniversitelerde, gerekli hallerde rektör tarafından beş rektör yardımcısı seçilebilir. Rektör yardımcıları, rektör tarafından atanır. (1) Rektör, görevi başında olmadığı zaman yardımcılarında birisini yerine vekil bırakır. Rektör görevi başından iki haftadan fazla uzaklaştığında Yükseköğretim Kuruluna bilgi verir.

Göreve vekalet altı aydan fazla sürerse yeni bir rektör atanır.

b) Görev, yetki ve sorumlulukları:

- (1) Üniversite kurullarına başkanlık etmek, yükseköğretim üst kuruluşlarının kararlarını uygulamak, üniversite kurullarının önerilerini inceleyerek karara bağlamak ve üniversiteye bağlı kuruluşlar arasında düzenli çalışmayı sağlamak,
- (2) Her eğitim - öğretim yılı sonunda ve gerektiğinde üniversitenin eğitim öğretim, bilimsel araştırma ve yayım faaliyetleri hakkında Üniversitelerarası Kurula bilgi vermek,
- (3) Üniversitenin yatırım programlarını, bütçesini ve kadro ihtiyaçlarını, bağlı birimlerinin ve üniversite yönetim kurulu ile senatonun görüş ve önerilerini aldıktan sonra hazırlamak ve Yükseköğretim Kuruluna sunmak, (4) Gerekli gördüğü hallerde üniversiteyi oluşturan kuruluş ve

birimlerde görevli öğretim elemanlarının ve diğer personelin görev yerlerini değiştirmek veya bunlara yeni görevler vermek,

(5) Üniversitenin birimleri ve her düzeydeki personeli üzerinde genel gözetim ve denetim görevini yapmak,

(6) Bu kanun ile kendisine verilen diğer görevleri yapmaktır. Üniversitenin ve bağlı birimlerinin öğretim kapasitesinin rasyonel bir şekilde kullanılmasında ve geliştirilmesinde, öğrencilere gerekli sosyal hizmetlerin sağlanmasında, gerektiği zaman güvenlik önlemlerinin alınmasında, eğitim - öğretim, bilimsel araştırma ve yayım faaliyetlerinin devlet kalkınma plan, ilke ve hedefleri doğrultusunda planlanıp yürütülmesinde, bilimsel ve idari gözetim ve denetimin yapılmasında ve bu görevlerin alt birimlere aktarılmasında, takip ve kontrol edilmesinde ve sonuçlarının alınmasında birinci derecede yetkili ve sorumludur.

Senato:

Madde 14 – a) Kuruluş ve işleyişi: Senato, rektörün başkanlığında, rektör yardımcıları, dekanlar ve her fakülteden fakülte kurullarınca üç yıl için seçilecek birer öğretim üyesi ile rektörlüğe bağlı enstitü ve yüksekokul müdürlerinden teşekkül eder. Senato, her eğitim - öğretim yılı başında ve sonunda olmak üzere yılda en az iki defa toplanır. Rektör gerekli gördüğü hallerde senatoyu toplantıya çağırır.

b) Görevleri: Senato, üniversitenin akademik organı olup aşağıdaki görevleri yapar:

(1) Üniversitenin eğitim - öğretim, bilimsel araştırma ve yayım faaliyetlerinin esasları hakkında karar almak,

(2) Üniversitenin bütününe ilgilendiren kanun ve yönetmelik taslaklarını hazırlamak veya görüş bildirmek,

(3) Rektörün onayından sonra Resmi Gazete'de yayınlanarak yürürlüğe girecek olan üniversite veya üniversitenin birimleri ile ilgili yönetmelikleri hazırlamak,

(4) Üniversitenin yıllık eğitim - öğretim programını ve takvimini inceleyerek karara bağlamak,

(5) Bir sınava bağlı olmayan fahri akademik ünvanlar vermek ve fakülte kurullarının bu konudaki önerilerini karara bağlamak,

(6) Fakülte kurulları ile rektörlüğe bağlı enstitü ve yüksekokul kurullarının kararlarına yapılacak itirazları inceleyerek karara bağlamak,

(7) Üniversite yönetim kuruluna üye seçmek,

(8) Bu kanunla kendisine verilen diğer görevleri yapmaktır.

Üniversite Yönetim Kurulu:

Madde 15 – a. Kuruluş ve işleyişi: Üniversite yönetim kurulu; rektörün başkanlığında dekanlardan, üniversiteye bağlı değişik öğretim birim ve alanlarını temsil edecek şekilde senatoca dört yıl için seçilecek üç profesörden oluşur. Rektör gerektiğinde yönetim kurulunu toplantıya çağırır. Rektör yardımcıları oy hakkı olmaksızın yönetim kurulu toplantılarına katılabilirler.

b) Görevleri: Üniversite yönetim kurulu idari faaliyetlerde rektöre yardımcı bir organ olup aşağıdaki görevleri yapar:

(1) Yükseköğretim üst kuruluşları ile senato kararlarının uygulanmasında, belirlenen plan ve programlar doğrultusunda rektöre yardım etmek,

(2) Faaliyet plan ve programlarının uygulanmasını sağlamak; üniversiteye bağlı birimlerin önerilerini dikkate alarak yatırım programını, bütçe tasarısı taslağını incelemek ve kendi önerileri ile birlikte rektörlüğe, vakıf üniversitelerinde ise mütevelli heyetine sunmak, (1)

(3) Üniversite yönetimi ile ilgili rektörün getireceği konularda karar almak,

(4) Fakülte, enstitü ve yüksekokul yönetim kurullarının kararlarına yapılacak itirazları inceleyerek kesin karara bağlamak,

(5) Bu kanun ile verilen diğer görevleri yapmaktır.

Bölüm:

Madde 21 – Bir fakülte ya da yüksekokulda, aynı veya benzer nitelikte eğitim – öğretim yapan birden fazla bölüm bulunamaz. Bölüm, bölüm başkanı tarafından yönetilir. Bölüm başkanı; Programın aylıklı profesörleri, bulunmadığı takdirde doçentleri, doçent de bulunmadığı takdirde yardımcı doçentler arasından fakültelerde dekanca, fakülteye bağlı yüksekokullarda müdürün önerisi üzerine

dekanca, rektörlüğe bağlı yüksekokullarda müdürün önerisi üzerine rektörce üç yıl için atanır. Süresi biten başkan tekrar atanabilir. Bölüm başkanı, görevi başında bulunamayacağı süreler için öğretim üyelerinden birini vekil olarak bırakır. Herhangi bir nedenle altı aydan fazla ayrılmalarda, kalan süreyi tamamlamak üzere aynı yöntemle yeni bir bölüm başkanı atanır. Bölüm başkanı, Programın her düzeyde eğitim – öğretim ve araştırmalarından ve bölüme ait her türlü faaliyetin düzenli ve verimli bir şekilde yürütülmesinden sorumludur. Bölüm kalite süreçlerini yürütmekle sorumludur.

Fakülteler

MADDE 7. Fakülte; yüksek düzeyde eğitim-öğretim, bilimsel araştırma ve yayın yapan ve kendisine enstitü, yüksekokul ve benzeri kuruluşlar bağlanabilen bir yükseköğretim kurumudur ve kanunla kurulur.

Fakülte, genellikle her biri en az ayrı bir eğitim programı yürüten bölümlerden oluşur. Bir eğitim programı uygulayan fakültelerde bir bölüm bulunur.

Dekan

MADDE 8. a) Atanması: (Değişik:RG-4/1/1994-21808) Fakültenin ve birimlerinin temsilcisi olan dekan, rektörün önereceği, üniversite içinden veya dışından üç profesör arasından Yükseköğretim Kurulunca üç yıl süre ile seçilir ve normal usul ile atanır. Süresi biten dekan yeniden atanabilir.

Dekan kendisine çalışmalarında yardımcı olmak üzere fakültenin aylıklı öğretim üyeleri arasından en çok iki kişiyi dekan yardımcısı olarak seçer.

Dekan yardımcıları dekan tarafından en çok üç yıl için atanır. Dekan gerekli gördüğü hallerde yardımcıları değiştirebilir. Dekanın görevi sona erdiğinde yardımcıların görevi de sona erer.

Dekana, görevi başında olmadığı zaman yardımcılarından biri vekalet eder. Göreve vekalet altı aydan fazla sürerse, yeni bir dekan atanır.

b) Görev, yetki ve sorumlulukları:

1. Fakülte kurullarına başkanlık etmek, fakülte kurullarının kararlarını uygulamak ve fakülte birimleri arasında düzenli çalışmayı sağlamak,
2. Her öğrenim yılı sonunda ve istendiğinde fakültenin genel durumu ve işleyişi hakkında rektöre rapor vermek,
3. Fakültenin ödenek ve kadro ihtiyaçlarını gerekçesi ile birlikte rektörlüğe bildirmek, fakülte bütçesi ile ilgili öneriyi fakülte yönetim kurulunun da görüşünü aldıktan sonra rektörlüğe sunmak,
4. Fakültenin birimleri ve her düzeydeki personeli üzerinde genel gözetim ve denetim görevini sürdürmek,
5. Kanun ve yönetmeliklerle kendisine verilen diğer görevleri yapmaktır.

Dekan; fakültenin ve bağlı birimlerinin öğrenim kapasitesinin rasyonel bir şekilde kullanılmasında ve geliştirilmesinde, gerektiği zaman güvenlik önlemlerinin alınmasıyla, öğrencilere gerekli sosyal hizmetlerin sağlanmasında, eğitim-öğretim, bilimsel araştırma ve yayın faaliyetlerinin düzenli bir şekilde yürütülmesinde, bütün faaliyetlerin gözetim ve denetiminin yapılmasında, takip ve kontrol edilmesinde ve sonuçlarının alınmasında rektöre karşı birinci derecede sorumludur.

Fakülte Kurulu

MADDE 9.

a) Kuruluş ve işleyişi: Fakülte kurulu, dekanın başkanlığında fakülteye bağlı bölümlerin başkanları ile varsa fakülteye bağlı enstitü ve yüksekokul müdürlerinden ve üç yıl için fakülte'deki profesörlerin kendi aralarından seçecekleri üç, doçentlerin kendi aralarından seçecekleri iki, yardımcı doçentlerin kendi aralarından seçecekleri bir öğretim üyesinden oluşur.

Fakülte kurulu olağan toplantılarını her yarıyıl başında ve sonunda yapar.

Dekan, gerekli gördüğü hallerde fakülte kurulunu toplantıya çağırır.

b) Görevleri: Fakülte kurulu, akademik bir organ olup aşağıdaki görevleri yapar:

1. Fakültenin eğitim-öğretim, bilimsel araştırma ve yayın faaliyetlerini ve bu faaliyetlerle ilgili esasları, plan, program ve eğitim öğretim takvimini kararlaştırmak,
2. Fakülte yönetim kuruluna üye seçmek,
3. Kanun ve yönetmeliklerle verilen diğer görevleri yapmaktır.

Fakülte Yönetim Kurulu

MADDE 10.

a) Kuruluş ve işleyişi: Fakülte yönetim kurulu, dekanın başkanlığında fakülte kurulunun üç yıl için seçeceği üç profesör, iki doçent ve bir yardımcı doçentten oluşur.

Fakülte yönetim kurulu dekanın çağrısı üzerine toplanır. Yönetim kurulu gerekli gördüğü hallerde geçici çalışma grupları, eğitim öğretim koordinatörlükleri kurabilir ve bunların görevlerini düzenler.

b) Görevleri: Fakülte yönetim kurulu, idari faaliyetlerde dekana yardımcı bir organ olup aşağıdaki görevleri yapar:

1. Fakülte kurulunun kararları ile tespit ettiği esasların uygulanmasında dekana yardım etmek,
2. Fakültenin eğitim öğretim, plan ve programları ile akademik takvimin uygulanmasını sağlamak,
3. Fakültenin yatırım, program ve bütçe tasarısını hazırlamak,
4. Dekanın, fakülte yönetimi ile ilgili olarak getireceği bütün işlerde karar almak,
5. Öğrencilerin kabulü, ders intibakları ve çıkarılmaları ile eğitim-öğretim ve sınavlara ait işlemleri hakkında karar vermek,
6. Kanun ve yönetmeliklerle verilen diğer görevleri yapmaktır.

Enstitüler

MADDE 11. Üniversite ve fakültelerde kurulan enstitüler, birden fazla benzer ve ilgili bilim dallarında lisansüstü eğitim-öğretim, bilimsel araştırma ve uygulama yapan birimlerdir ve kanunla kurulurlar. Enstitüler, ana bilim dallarından oluşur. Üniversite ve fakültelerde lisansüstü eğitim bu maksatla kurulan enstitüler tarafından düzenlenir.

Lisansüstü eğitimi düzenleyecek enstitüleri henüz kurulmamış bulunan üniversitelerde, lisansüstü eğitim programları senatolarınca yapılacak yönerge esaslarına göre yürütülür. Sağlık ve Sosyal Yardım Bakanlığı mevzuat hükümleri uyarınca yürütülecek uzmanlık eğitimi tıp fakültelerince uygulanır.

a) Enstitünün organları; enstitü müdürü, enstitü kurulu ve enstitü yönetim kuruludur.

b) Enstitü müdürü, ilgili fakülte dekanının önerisi üzerine rektör tarafından üç yıl için atanır. Rektörlüğe bağlı enstitülerde bu atama doğrudan rektör tarafından yapılır. Süresi biten müdür yeniden atanabilir. Rektör ve dekan öneri ve atamalarda ilgili öğretim üyeleri ile gereken istişarelerde bulunurlar.

Müdürün, enstitüde görevli, aylıklı öğretim elemanları arasından üç yıl için atayacağı en çok iki yardımcısı bulunur. Müdür gerektiğinde yardımcılarını değiştirebilir. Müdürün görevi sona erdiğinde yardımcılarının görevleri de sona erer.

Müdüre vekalet etmede veya müdürlüğün boşalmasında yapılacak işlem, dekanlarda olduğu gibidir. Enstitü müdürü, 2547 sayılı Kanun ile dekanlara verilmiş olan görevleri enstitü bakımından yerine getirir.

c) Enstitü Kurulu; müdürün başkanlığında, müdür yardımcıları ve enstitüdeki ana bilim dalı başkanlarından oluşur.

d) Enstitü yönetim kurulu; müdürün başkanlığında, müdür yardımcıları, müdür tarafından gösterilecek al□ aday arasından enstitü kurulu tarafından üç yıl için seçilecek üç öğretim üyesinden oluşur.

e) Enstitü kurulu ve enstitü yönetim kurulu, 2547 sayılı Kanun'la fakülte kurulu ve fakülte yönetim kuruluna verilmiş görevleri enstitü bakımından yerine getirirler.

Tablo 21. İdari Faaliyetlere Ait Organizasyon Şeması

ÇANAKKALE ONSEKİZ MART ÜNİVERSİTESİ
LİSANSÜSTÜ EĞİTİM ENSTİTÜSÜ ORGANİZASYON ŞEMASI

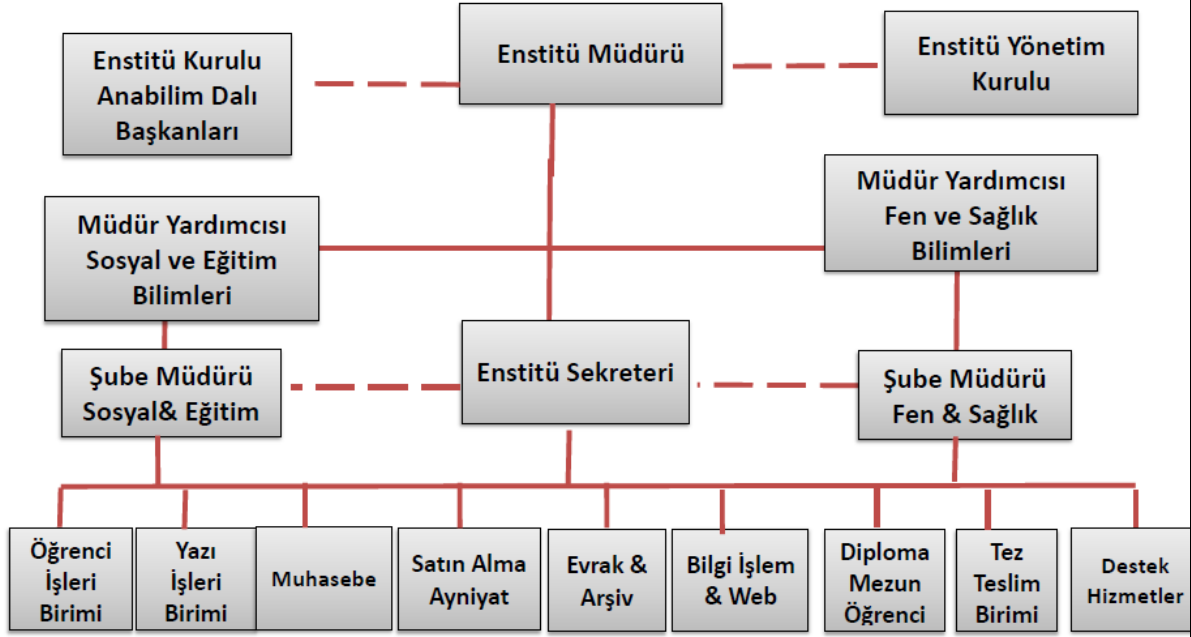

SONUÇ

Yükseköğretim kurumunun organizasyonu ile rektörlük, Enstitü, anabilim dalı ve varsa diğer alt birimlerin kendi içlerindeki ve aralarındaki tüm karar alma süreçleri, program çıktılarının gerçekleştirilmesini ve eğitim amaçlarına ulaşılmasını destekleyecek şekilde düzenlenmiştir.

KANIT

Bölüm/ Program Web Sitesi,

ÇOMU 2024-2028 Stratejik Eylem Planı

ÇOMÜ Lisansüstü Eğitim Enstitüsü 2024-2028 Stratejik Planı

ÇOMÜ Lisansüstü Eğitim Enstitüsü 2020, 2021, 2022, 2023, 2024 Yılları Faaliyet Raporları

ÇOMÜ Lisansüstü Eğitim Enstitüsü 2020, 2021, 2022, 2023, 2024 Yılları Öz Değerlendirme Raporları

Coğrafya Eğitimi Tezli Yüksek Lisans Programı 2021, 2022, 2023, 2024 Yılı Öz Değerlendirme Raporu

Kanıt linkleri

<http://lee.comu.edu.tr/>

Durum

- Uygulama Yok
 Olgunlaşmamış Uygulama
 Örnek Uygulama

10-PROGRAMA ÖZGÜ ÖLÇÜTLER

10.1-Programa Özgü Ölçütler sağlanmalıdır.

Çanakkale Onsekiz Mart Üniversitesi Lisansüstü Eğitim Enstitüsü Türkçe ve Sosyal Bilimler Eğitimi Anabilim Dalı Programlarından mezun olan tüm öğrencilerimiz program çıktılarında yer alan yetkinlikleri kazanmış olarak mezun olmaktadır. Bunlara yönelik program çıktıları matrisi ve ders izlenceleri ekteki kanıtlarda yer almaktadır. Bunlar dışında ayrıca özel ölçüt belirlenmemiştir.

SONUÇ

Coğrafya Eğitimi Tezli Yüksek Lisans Programından mezun olan tüm öğrencilerimiz program çıktılarında yer alan yetkinlikleri kazanmış olarak mezun olmaktadır.

KANIT

Bölüm/ Program Web Sitesi,

ÇOMU 2024-2028 Stratejik Eylem Planı

ÇOMÜ Lisansüstü Eğitim Enstitüsü 2024-2028 Stratejik Planı

ÇOMÜ Lisansüstü Eğitim Enstitüsü 2020, 2021, 2022, 2023, 2024 Yılları Faaliyet Raporları

ÇOMÜ Lisansüstü Eğitim Enstitüsü 2020, 2021, 2022, 2023, 2024 Yılları Öz Değerlendirme Raporları

Coğrafya Eğitimi Tezli Yüksek Lisans Programı 2021, 2022, 2023, 2024 Yılı Öz Değerlendirme Raporu

Kanıt linkleri

<https://lee.comu.edu.tr/kurumsal/mevzuat-r18.html>

<https://ubys.comu.edu.tr/AIS/OutcomeBasedLearning/Home/Index?id=!xBBx!SA3U34luhoMQgL8KzhT!xBBx!w!xGGx!!xGGx!&apIdStr=!xBBx!SA3U34luhoMQgL8KzhT!xBBx!w!xGGx!!xGGx!&culture=tr-TR>

Durum

- Uygulama Yok
 Olgunlaşmamış Uygulama
 Örnek Uygulama

SONUÇ

Üniversitemizin Kalite Güvencesi çalışmaları kapsamında Anabilim Dalımız ve Coğrafya Eğitimi Tezli Yüksek Lisans Programı gerekli görülen tüm çalışmaları yerine getirmektedir. Bu bağlamda ilgili komisyonlar oluşturulmuş, organizasyon şemaları yapılmış, görev tanımları ve iş akış şemaları tamamlanmıştır. Yıllık olarak Bologna Eğitim-Öğretim Bilgi Paketi çalışmaları, yıllık faaliyet raporları ve iç kontrol raporları ilgili birim yöneticiliğine sunulmaktadır. Ayrıca beş yılda bir stratejik plan hazırlanmaktadır. Bu bağlamda SWOT analizi yapılmıştır. En son 2021-2025 olarak hazırlanan stratejik planımız üniversitemizin yeni vizyonu kapsamında 2024-2028 olarak yenilenmiştir. Programda sürekli bir akademik ve idari performans ölçüm, izleme ve değerlendirme mekanizması kurulmuştur. Mezunlarla ilişkilerimiz daha sıkı hale getirilmeye çalışmaktadır. Anabilim Dalında bütün bunlar şeffaf ve katılımcı bir yönetim tarzıyla bölüm web sitesinde kamuya açık bir biçimde tüm paydaşlarımızla paylaşılmaktadır. Bunun yanı sıra 2017, 2018, 2019, 2020, 2021, 2022 ve 2023 yıllarında KİDR (Kurum İçi Değerlendirme Raporu) raporları hazırlanmıştır. Ayrıca dış paydaşların sürece katılımı konusunda da daha yoğun çalışmaların yapılması hedeflenmektedir. Coğrafya Eğitimi Yüksek lisans Programı tamamen öğrencilerinin mezuniyetlerine odaklanmış olmayıp; aynı zamanda aldığı kararlar ile öğrencileri ile sosyal yönden de etkin bir şekilde iletişim içerisinde olmayı sürdürmektedir.

Prof. Dr. Okan YAŞAR

Program AKTS Koordinatörü

Kanıt linkleri

<http://sbte.egitim.comu.edu.tr/kalite-guvencesi/oz-degerlendirme-raporu-r42.html>

Durum	<input type="checkbox"/> Uygulama Yok <input type="checkbox"/> Olgunlaşmamış Uygulama <input checked="" type="checkbox"/> Örnek Uygulama