

T.C.
ÇANAKKALE ONSEKİZ MART ÜNİVERSİTESİ
MİMARLIK VE TASARIM FAKÜLTESİ

KİDR (BİRİM İÇ DEĞERLENDİRME RAPORU)

Çanakkale, 2021

İÇİNDEKİLER

ÖZET	3
GİRİŞ	3
AMAÇ VE KAPSAM	4
BİRİM HAKKINDA BİLGİLER	4
A. KALİTE GÜVENCESİ SİSTEMİ	11
B. EĞİTİM VE ÖĞRETİM.....	25
C. ARAŞTIRMA VE GELİŞTİRME	51
D. TOPLUMSAL KATKI.....	61
E. YÖNETİM SİSTEMİ	64

ÖZET

Bu bölümde, Çanakkale Onsekiz Mart Üniversitesi Mimarlık ve Tasarım Fakültesi 2020 Kurum İç Değerlendirme Raporu'nun hazırlanması sürecine yönelik temel bilgilere yer verilmiştir. Bu bağlamda Fakültemize ait Kurum İç Değerlendirme Raporu; öz değerlendirme çalışmalarımızı, stratejik eylem planlarımızı ve PUKÖ döngüsünü hedef alarak iyileştirme çalışmalarımızı olgunluk düzeyiyle birlikte gösteren performans izleme ve değerlendirme çalışmalarımızı takip ettiğimiz önemli bir rapordur. Çanakkale Onsekiz Mart Üniversitesi, Mimarlık ve Tasarım Fakültesinin eğitim-öğretim kalitesini artırabilmesi ve gerçekleşen hızlı değişimlere ayak uydurabilmesi için uygulaması gereken stratejik gereksinimleri, iç ve dış paydaşlardan elde edilen geri bildirimler doğrultusunda değerlendirmek girişimci ve yenilikçi üniversitelerin başında yer almak, kurumsal akreditasyona sahip olmak amacıyla Fakültemiz Kalite Güvence Alt Komisyonu, bu Kurum İç Değerlendirme Raporunu hazırlamıştır.

Raporun hazırlanma sürecinde kalite alt komisyonu çalışmalarında şeffaflık, eğitim ve bilgilendirme toplantıları da süreç içerisinde gerçekleştirilmiştir. Üniversitemiz genelinde KİDR sürüm 2.1 ölçütleriyle ilgili süreçler dahilinde Fakültemiz de izleme ve iyileştirmelerin nasıl gerçekleştirildiğini, iç kalite güvencesi sisteminde güçlü ve iyileşmeye açık alanların neler olduğunu aktarmaya çalışmıştır. Bu çerçevede bu raporun temel amacı; Fakültemizi günümüzün ve geleceğin rekabet koşullarıyla uyumlu hale getirilmesi doğrultusunda değerlendirmede bulunarak bölgesel anlamda tercih edilirliliğimizi artırmak, Fakültemizin sürdürülebilir rekabet üstünlüğüne anlamlı katkılar sağlamaktır. Bu dokümanda sunulan bilgiler Çanakkale Onsekiz Mart Üniversitesi Mimarlık ve Tasarım Fakültesi akademik ve idari birimlerini kapsamaktadır. Bu doküman Mimarlık ve Tasarım Fakültesi Kalite Güvencesi Alt Komisyonunun ilgili üyeleri tarafından iç ve dış paydaşların da görüş ve önerileri dikkate alınarak hazırlanmıştır.

GİRİŞ

Kurum İç Değerlendirme Raporu (KİDR); kurumun yıllık iç değerlendirme süreçlerini izlemek ve beş yıl içinde en az bir defa gerçekleştirilecek dış değerlendirme sürecinde esas alınmak üzere, ÇOMÜ Mimarlık ve Tasarım Fakültesi Kalite Güvence Alt Komisyonu tarafından her yılın sonunda hazırlanır.

Tablo 1. Mimarlık ve Tasarım Fakültesi Kalite Güvence Alt Komisyonu ve Temsilciler

Unvanı, Adı Soyadı	Görevi	e-posta Adresi	Dahili
Prof. Dr. Tülay CENGİZ TAŞLI	Başkan	cengiztulay@comu.edu.tr	17132-17149
Prof. Dr. Arzu BAŞARAN UYSAL	Üye	basaran@comu.edu.tr	17157
Doç. Dr. Okan YILMAZ	Üye	okanyilmaz@comu.edu.tr	17151
Doç. Dr. Ali Tolga ÖZDEN	Üye	tolgaozden@comu.edu.tr	17166
Arş. Gör. Necla Ece ÖNCÜL	Üye	ecedevecioglu@comu.edu.tr	17143
Arş. Gör. Merve TEMİZ	Üye	mervetemiz@comu.edu.tr	17145
Melike ÇAKMAK	Öğrenci Temsilcisi		
Adem ATEŞ	Öğrenci Temsilcisi		
Dr. Öğr. Üyesi Aylin ÇELİK TURAN	Peyzaj Mimarlığı Bölümü Temsilcisi	aylin.celikturan @comu.edu.tr	17138
Dr. Öğr. Üyesi Melda AÇMAZ ÖZDEN	Şehir ve Bölge Planlama Bölümü Temsilcisi	meldaozden@comu.edu.tr	17158
Dr. Öğr. Üyesi Erdem SALCAN	Mimarlık Bölümü Temsilcisi	erdemsalcan@comu.edu.tr	17167

AMAÇ VE KAPSAM

Bu raporun temel amacı; Fakültemizin günümüzün ve geleceğin rekabet koşullarıyla uyumlu hale getirilmesi doğrultusunda kapsamlı değerlendirmede bulunarak bölgesel anlamda tercih edilirliliğimizi artırmak ve Üniversitemizin sürdürülebilir rekabet üstünlüğüne anlamlı katkılar sunmaktır. Bu dokümanda sunulan bilgiler Mimarlık ve Tasarım Fakültesi akademik ve idari birimlerini kapsamaktadır. Bu doküman Fakültemiz Kalite Alt Güvence Komisyonunun ilgili üyeleri tarafından iç ve dış paydaşların önerileri dikkate alınarak hazırlanmıştır.

BİRİM HAKKINDA BİLGİLER

1. İletişim Bilgileri

Kalite Güvence Alt Komisyonu

Prof. Dr. Tülay CENGİZ TAŞLI (Başkan)

Telefon: 0 (286) 218 0018 Dahili: (17132-17149) e-posta: cengiztulay@comu.edu.tr

Prof. Dr. Arzu BAŞARAN UYSAL (Üye)

Telefon: 0 (286) 218 0018 Dahili: (17157) e-posta: basaran@comu.edu.tr

Doç. Dr. Okan YILMAZ (Üye)

Telefon: 0 (286) 218 0018 Dahili: (17151) e-posta: okanyilmaz@comu.edu.tr

Doç. Dr. Ali Tolga ÖZDEN (Üye)

Telefon: 0 (286) 218 0018 Dahili: (17166) e-posta: tolgaozden@comu.edu.tr

Arş. Gör. Necla Ece ÖNCÜL (Üye)

Telefon: 0 (286) 218 0018 Dahili: (17143) e-posta: ecedevecioglu@comu.edu.tr

Arş. Gör. Merve TEMİZ (Üye)

Telefon: 0 (286) 218 0018 Dahili: (17145) e-posta: mervetemiz@comu.edu.tr

Melike ÇAKMAK (Peyzaj Mimarlığı Bölümü Öğrenci Temsilcisi)

Adem ATEŞ (Şehir ve Bölge Planlama Bölümü Öğrenci Temsilcisi)

Dr. Öğr. Üyesi Aylin ÇELİK TURAN (Peyzaj Mimarlığı Bölümü Temsilcisi)

Telefon: 0 (286) 218 0018 Dahili: (17138) e-posta: aylin.celikturan@comu.edu.tr

Dr. Öğr. Üyesi Melda AÇMAZ ÖZDEN (Şehir ve Bölge Planlama Bölümü Temsilcisi)

Telefon: 0 (286) 218 0018 Dahili: (17158) e-posta: meldaozden@comu.edu.tr

Dr. Öğr. Üyesi Erdem SALCAN (Mimarlık Bölümü Temsilcisi)

Telefon: 0 (286) 218 0018 Dahili: (17167) e-posta: erdemsalcan@comu.edu.tr

2. Tarihsel Gelişimi

3 Temmuz 1992 tarihinde, 3837 sayılı kanunla kurulan Çanakkale Onsekiz Mart Üniversitesi, 1992-1993 Eğitim-Öğretim yılında Trakya Üniversitesi'nden devredilen Çanakkale Eğitim Fakültesi, Çanakkale Meslek Yüksekokulu ve Biga Meslek Yüksekokulu ile eğitim-öğretim hayatına başlamıştır. 1993-1994 Eğitim-Öğretim yılında Fen Edebiyat Fakültesi, Turizm İşletmeciliği ve Otelcilik Yüksekokulu ile Sağlık Hizmetleri Meslek Yüksekokulu, 1994-1995 Eğitim-Öğretim yılında Biga İktisadi ve İdari Bilimler Fakültesi, Ayvacık, Bayramiç, Çan, Ezine, Gelibolu ve Yenice Meslek Yüksekokulları ile Fen Bilimleri ve Sosyal Bilimler Enstitüsü, 1995-1996 Eğitim Öğretim yılında Ziraat, Su Ürünleri, İlahiyat ve Mühendislik-Mimarlık Fakülteleri, 1996-1997 Eğitim-Öğretim yılında Sağlık Yüksekokulu ve Güzel Sanatlar Fakültesi, 1998-1999 Eğitim-Öğretim yılında Gökçeada Meslek Yüksekokulu ile Beden Eğitimi ve Spor Yüksekokulu, 2000-2001 Eğitim-Öğretim yılında da Lâpseki Meslek Yüksekokulu ve Tıp Fakültesi eğitimine başlamıştır. 2008-2009 Eğitim-Öğretim yılında Gökçeada Uygulamalı Bilimler Yüksekokulu, 2009-2010 Eğitim-Öğretim yılında Yabancı Diller Yüksekokulu, 2010-2011 Eğitim-Öğretim yılında Eğitim Bilimleri Enstitüsü, Sağlık Bilimleri Enstitüsü, İletişim Fakültesi ve Uygulamalı Bilimler Yüksekokulu eğitim-öğretime başlamışlardır. 2012 yılında kurulan ve 2012-2013 Eğitim-Öğretim yılında faaliyete başlayan Mimarlık ve Tasarım Fakültesi, İktisadi ve İdari Bilimler Fakültesi (2016 yılında Siyasal Bilgiler Fakültesine dönüştürülmüştür) ve Çanakkale Sosyal Bilimler Meslek Yüksekokulu ile 2013 yılı içinde kurulan Çanakkale Uygulamalı Bilimler Yüksekokulu, Deniz Teknolojileri Meslek Yüksekokulu ve 2015 yılında Bakanlar Kurulu Kararıyla kurulan Diş Hekimliği Fakültesi, 2017 yılında Biga Uygulamalı Bilimler Fakültesi Spor Bilimleri Fakültesi ve son olarak Sağlık Bilimleri Fakültesi ile birlikte zaman içerisinde

üniversitemizde birçok akademik birim açılmış ve eğitim-öğretim çalışmalarına devam etmiştir.

Ana yerleşkemiz, Çanakkale-İzmir karayolu 1. km'sinde yer alan Hüseyin Akif Terzioğlu Yerleşkesidir. Üniversitemizin pek çok fakülte, yüksekokul ve birimi Terzioğlu Yerleşkesinde bulunmaktadır. Yerleşke, denize sadece birkaç yüz metre uzaklıkta, sırtını Radar Tepesi'ne vermiş, ormanların içine gömülü çok ayrıcalıklı doğal güzelliğe sahip bir konumdadır. Çanakkale kent merkezinde yer alan Anafartalar Yerleşkemiz, asıl olarak Eğitim Fakültesi, Devlet Konservatuvarına ev sahipliği yapmaktadır. Yerleşke kent üniversite kucaklaşmasının en güzel örneklerinden birini sergilemektedir. Diğer önemli bir yerleşkemiz olan Dardanos Yerleşkemizde, herhangi bir okulumuz bulunmamakta, alan daha çok uygulama sahalarıyla dikkat çekmektedir. Ayrıca Üniversitemizin ana sosyal tesisleri de bu yerleşkededir. Orman ve denizin iç içe girdiği yerleşke aynı zamanda tarihi Dardanos antik kentinin de kalıntılarını içermektedir. Kent merkezinde yer alan dördüncü yerleşkemiz, Çanakkale-Bursa Karayolu üzerinde bulunan Sarıcaeli'dir. Bu alan üzerinde Teknopark faaliyetlerimiz ve Ziraat Fakültesinin uygulamaları sürmektedir. Çanakkale-Bursa Karayolu üzerinde yeni kurulan beşinci yerleşkemiz olan Çanakkale Şehitleri, İlahiyat Fakültesi ve İlahiyat Fakültesi İÇDAŞ Kongre Merkezini içerisinde barındırmaktadır. Şehir merkezinde Kepez'de Diş Hekimliği Fakültemiz ve Nedime Hanım yerleşkesinde de bazı birimlerimiz bulunmaktadır. Ayrıca Terzioğlu Yerleşkesinin olduğu sırtın en zirve noktasında yer alan radar tepesinde, Astrofizik Araştırma Merkezi ve Ulupınar Gözlemevi bulunmaktadır. Gözlemevi Dünya literatüründe önemli bir yer tutan güçlü bir teleskopa sahiptir. Bunların dışında; Biga'da, Biga İktisadi ve İdari Bilimler Fakültesi, Biga Uygulamalı Bilimler Yüksekokulu ve Biga Meslek Yüksek Okulunun bulunduğu Ağaköy Yerleşkesi bulunmaktadır. Ayrıca; Biga, Ayvacık, Bayramiç, Çan, Ezine (Yahya Çavuş Yerleşkesi), Yenice, Lâpseki, Gelibolu ve Gökçeada'da, genel olarak Yüksekokul ve Meslek Yüksekokullarımızın adıyla kurulu yerleşkelerimiz bulunmaktadır.

Üniversitemiz 31.12.2020 tarihi itibariyle 118.376 mezun, 48.132 öğrenci, 2052 uluslararası öğrenci, 1870 akademik personel, 2.181 (4d dahil) idari personel olmak üzere yaklaşık 471.000 m2 kapalı alan 5.000.000 m2 açık alanda hizmet vermektedir. Üniversitemize bağlı 23 yerleşke bulunmaktadır. Bunlardan 9 tanesi kent merkezinde 14 tanesi ise ilçelerde bulunmaktadır. 31.12.2020 tarihi itibariyle Üniversitemizde 1 Lisansüstü Eğitim Enstitüsü, 18 Fakülte, 4 Yüksekokul, 13 Meslek Yüksekokulu, 45 Uygulama ve Araştırma Merkezi ile akademik faaliyetlerine devam etmektedir. Rektörlük idari yapısında

ise, 8 Daire Başkanlığı, 3 Bölüm Başkanlığı ve Üniversitemiz Genel Sekreterliği bünyesinde ise 12 Koordinatörlük bulunmaktadır

Üniversite Kalite Güvence Üst Komisyon Başkanı Rektör Prof. Dr. Sedat MURAT

Kalite Güvence Üst Komisyonu Sorumlu Rektör Yrd. Prof. Dr. Süha ÖZDEN

Rektörlük İletişim Bilgileri: Çanakkale Onsekiz Mart Üniversitesi Rektörlüğü Terzioğlu Yerleşkesi 17100 Çanakkale / Merkez

Üniversite Telefonu: +90 286 218 0018

Üniversite Kayıtlı E-postası: comu@hs01.kep.tr

Mimarlık ve Tasarım Fakültemiz, geleceği yönlendirmek üzere çevreyi, doğayı, yaşam ve mekânı kavrayabilen; yeniliklerle kendisini geliştirebilen; çağın gerektirdiği niteliklere, teknolojiye hâkim; çevreye, topluma ve etik değerlere saygılı, yaratıcı, girişimci ve lider özelliklere sahip, meslek bilinci ve sorumluluğu olan, farklı disiplinler ile iletişim kurabilen planlamacılar ve tasarımcılar yetiştirebilmek hedeflenmektedir. Öğrencilere yeterli mesleki bilgileri vermek ve sosyal yönlerinin gelişmesine olanak hazırlayarak bağımsız düşünebilen, araştırma yapabilen ve doğru karar verebilen, yaratıcı düşünceye sahip çağdaş bir vatandaş olarak onları topluma kazandırmaktır.

Çanakkale Onsekiz Mart Üniversitesi Mimarlık ve Tasarım Fakültesi, 08 Mart 2012 tarih ve 28227 Sayılı Resmî Gazete'nin 2012/2734 karar sayısı ile kurulmuş olup bünyesinde;

- Endüstri Ürünleri Tasarımı Bölümü
- İç Mimarlık Bölümü
- Mimarlık Bölümü
- Peyzaj Mimarlığı Bölümü
- Şehir ve Bölge Planlama Bölümünü barındırmaktadır.

Peyzaj Mimarlığı Bölümü, 08.09.2000 tarihinde Ziraat Fakültesinde faaliyetlerine başlamıştır ve 2007-2008 eğitim-öğretim yılında ek kontenjan ile ilk defa öğrenci almıştır. Şehir ve Bölge Planlama Bölümü 2009 yılında Mühendislik ve Mimarlık Fakültesi altında tek öğretim üyesi ile kurulmuştur. 2018-2019 eğitim-öğretim yılında 62 kontenjan ile eğitim-öğretime başlamıştır. Fakültenin; Endüstri Ürünleri Tasarımı, İç Mimarlık ve Mimarlık Bölümlerine ilişkin akademik personel ve fiziki alt yapının oluşturulması işlemleri devam etmektedir.

Uluslararası standartlarda mesleki eğitimin gerektirdiği bilgi ve beceriye sahip, nitelikli mezunlar yetiştirmek misyonu doğrultusunda eğitimin kalitesini sürekli artırmayı hedefleyen fakültemiz, ulusal-uluslararası kongre, sempozyum, çalıştay, mesleki ve araştırma projelerine katılım ile sürekli kendisini geliştiren akademik bir yapıya sahiptir. Fakültemiz bünyesinde 29 öğretim elemanı, 1 öğretim görevlisi ve 2 yurt dışı burslu araştırma görevlisi olmak üzere 32 akademik personel görev yapmaktadır.

Fakültemiz idari kadrosunda 8 idari personel ve 3 temizlik personeli görev yapmaktadır. Kurumun yönetim ve idari yapılanmasında, kurumsal yönetim ve toplam kalite uygulamaları esas alınmakta; organizasyon yapısı, yetki ve sorumluluklar buna göre tasarlanmakta ve olabildiğince yatay ve yalın bir model sunulmaktadır.

2019-2020 Akademik yılında 405 aktif öğrencinin bulunduğu Mimarlık ve Tasarım Fakültemizde, kuruluşumuzdan günümüze kadar 702 öğrenci kaydı bulunmaktadır. Bölüm bazında detaylı mezun sayılarımız ile ilgili bilgiler ise bölümlerin hazırlamış olduğu öz değerlendirme raporları ve stratejik planlarda bulunmaktadır. Bölüm bazında hazırlanan bu stratejik planların dosyalarına fakültemiz web sayfasından da ulaşılabilmektedir.

Fakültemize ait bina olmadığı için öğretim elemanlarımız ve idari personelimize ait ofisler Güzel Sanatlar Fakültesi binasında yer almaktadır. Bazı öğretim üyeleri paylaşımlı oda kullanmaktadır. Bölüm Başkanlıkları, seminer, toplantı vb. kullanımlar için mekân bulunmamaktadır.

Laboratuvar ve Stüdyolar

- Çizim Stüdyosu (3 adet)
- Bilgisayar laboratuvarı (2 adet)

Dersliğimiz 48 kişilik olup çizim stüdyolarımız 15-20 ve 70 kişiliktir. Bilgisayar laboratuvarlarımızda toplam 25 adet bilgisayar bulunmaktadır. Fakültemizde bulunan eğitim öğretim için kullanılan tüm alanlar, idari alanlar ve akademik personel odaları toplam 1065 m² kapalı alana sahip olup, eğitim öğretim için kullanılan alanlar 578 m², idari personel odaları 132 m², akademik personel odaları 355 m²'dir. Öğretim elemanı odalarında bilgisayar yetersizliği mevcuttur. Fakültemizin öğrenci sayısının artması ve mevcut imkânlarının güncelliğini yitirmesinden kaynaklı fiziki yetersizlikler bulunmakta olup yeterli eğitimi verecek sınıflar bulunmamaktadır. Dolayısı ile yeni bina ihtiyacı mevcuttur.

Yüksek Lisans ve Doktora dersleri derslik bulunamadığı zamanlarda öğretim üyelerinin odalarında yürütülmektedir. Fakülte öğretim üyelerinin katkı sağladığı diğer lisansüstü dersleri de öğretim üyelerinin odalarında ve enstitünün sağladığı mekânlarda yürütülmektedir.

Öğretim elemanlarımız da çalışma odalarından internet hizmetinden yararlanarak rahatlıkla araştırma yapabilmektedir. Çok sayıda elektronik veri tabanı erişimi vasıtasıyla süreli yayın, e-dergi, etez, e-gazete ve e-kitaplara ulaşabilmektedir. Ayrıca, Turnitin, iThenticate, Flow ve Mendeley gibi programlar kullanıcıların hizmetine sunulmaktadır. Elektronik veri tabanları ve çeşitli yazılım programlarına yönelik üniversite bünyesinde yüz yüze ve çevrim içi eğitimler düzenlenmektedir. Bunların yanı sıra fakülte genelinde bilgisayar ve teknik donanım ihtiyacı mevcuttur.

Güzel Sanatlar Fakültesi, İletişim Fakültesi ve Mimarlık ve Tasarım Fakültesi ortak kullanımında bulunan binanın toplam kapalı alanı 18636 m² olup ortak fakültelerin ortak kullandığı bir kantin (745 m²) mevcuttur. Fakültemizin fiziki alan yetersizliğinden dolayı konferans, seminer, panel, sunum gibi bilimsel faaliyetlerin gerçekleştirildiği konferans salonu bulunmamaktadır. Ayrıca öğrencilerimizin boş vakitlerini geçirebilecekleri bir iç avlu ve fakülte etrafında konumlandırılmış kameriyeler bulunmaktadır. Kampüste geniş bir yayın koleksiyonu ve okuma salonları olan bir kütüphane öğrencilere hizmet vermektedir. Ayrıca Terzioğlu Kampüsü içinde spor alanları, açık alanlar ve öğrenci merkezleri mevcuttur.

Mimarlık ve Tasarım Fakültesi İletişim Adresi: Çanakkale Onsekiz Mart Üniversitesi Rektörlüğü Terzioğlu Yerleşkesi Mimarlık ve Tasarım Fakültesi 17100 Çanakkale / Merkez

Kurum Telefonu: 0 (286) 218 3272- 0 (286) 218 0018 (Dahili: 17134)

Kurum E-posta: mtf@comu.edu.tr

Kurum Faksı: 0 (286) 218 0534

3. Misyonu, Vizyonu, Değerleri, Hedefleri ve Kalite Güvence Politikası

ÇOMÜ Misyonu

Eğitim ve öğretimde bilgili, donanımlı, kültürlü ve özgüveni yüksek bireyler yetiştirmeyi hedefleyen; bilimsel çalışmalarda uygulamaya dönük, proje odaklı ve çok disiplinli araştırmalar yapma anlayışını benimsemiş; paydaşlarıyla sürdürülebilir ilişkileri gözetten; bilgiyi, sevgiyi ve saygıyı Çanakkale'nin tarihi ve zengin dokusuyla harmanlayan; “**kalite odaklı, yenilikçi ve girişimci bir üniversite olmak**”tır.

ÇOMÜ Vizyonu

Genç ve dinamik insan varlığıyla; özgürlükçü, yenilikçi ve sürdürülebilir yapısıyla; kurumsal kültüre değer veren ve kalite odaklı gelişmeyi hedef alan yönetim anlayışıyla;

bilimsel araştırma, eğitim-öğretim, sanat ve sportif faaliyetleriyle; “**bölgenin en iyi üniversitesi olmak, ülkesinin ve dünyanın güçlü bir bilim kurumu haline gelmek**”tir.

Değerlerimiz

Çanakkale Onsekiz Mart Üniversitesi; bulunduğu değerli coğrafya içerisinde kuruluşundan bugüne kadar elde ettiği tüm kazanımları ile yüksek değerlere sahip bir üniversite olma yolunda ilerlemektedir. Bu değerlerimiz;

- Aidiyet
- Bilimsellik
- Düşünce ve İfade Özgürlüğü
- Eğitilmiş Vatandaşlar
- Etik
- Girişimcilik
- Hareketlilik
- İş birliği, Dayanışma ve Paylaşma
- Kalite ve Verimlilik
- Katılımcılık
- Kentle Bütünleşme
- Mükemmeliyetçilik
- Şeffaflık
- Tanınırlık
- Tarihine ve Coğrafyasına Sahip Çıkma
- Yaşam Boyu Öğrenme
- Yenilikçilik ve Yaratıcılık

Hedeflerimiz; Üniversitemiz kalite odaklı girişimci ve yenilikçi bir üniversite anlayışıyla bulunduğu bölgenin en iyi üniversitesi olmayı ülkesinin ve dünyanın güçlü bir bilim kurumu haline gelmeyi hedeflemiştir.

Bu hedefler doğrultusunda kalite politikamız; Mevcut insan kaynaklarının akademik beceri, nitelik ve etkin araştırma yapabilme kapasitesinin artırılmasını, eğitim öğretim faaliyetlerinde memnuniyet düzeyinin yükseltilmesini, üniversitemizi tercih eden uluslararası öğrenciler ve üniversitemiz ile yurtdışı üniversiteler arasındaki ikili iş birliği anlaşmalarını

artırarak uluslararasılaşma çalışmalarının geliştirilmesini, araştırma faaliyetlerinde ar-ge çalışmalarına öncelikli ve interdisipliner araştırma alanlarına yönelik çalışmaların desteklenmesini, ulusal ve uluslararası akademik değerlendirmelerde üniversitemizi üst sıralara çıkarmayı, kurumsal akreditasyon çalışmalarına yönelik faaliyetlerin desteklenmesini, kurumsal kültürün geliştirilmesini, paydaşlarımızla olan ilişkilerin güçlendirilmesini ve üniversitemiz tarafından topluma sunulan hizmetlerin kalitesinin artırılmasını ilke edinmiştir.

A. KALİTE GÜVENCESİ SİSTEMİ

A.1.1. Misyon, vizyon, stratejik amaç ve hedefler

Üniversitemizin kurumsal misyon, vizyon, amaç ve hedefleri doğrultusunda oluşturulan Mimarlık ve Tasarım Fakültesi kurumsal misyon, vizyon, amaç ve hedefleri aşağıda bilgilerinize sunulmuştur.

Fakültemizin Misyonu

“Ulusal ve uluslararası düzeyde eğitim, öğretim, araştırma ve uygulamalarda lider ve etkin konumda olmak, yenilikçi, yaratıcı ve paylaşımcı kadrosu ile kendisini sürekli geliştirebilen, teknolojiye hâkim, çevreye, topluma ve etik değerlere saygılı, yaratıcı, girişimci ve lider özelliklere sahip, meslek bilinci ve sorumluluğu olan, farklı disiplinler ile iletişim kurabilen planlamacı ve tasarımcılar yetiştiren bir fakülte olmaktır.”

Fakültemizin Vizyonu

- Fakülte olarak ulusal ve uluslararası düzeyde mekân tasarlama, bilim, teknoloji ve sanat ağırlıklı önder çalışmaların odağı olmak,
- “Dünya kenti Çanakkale” vizyonuna katkı sağlayacak nitelikte eğitim, öğretim ve araştırma kalitesi ile Türkiye ve dünyada tercih edilen; bu konuda ulusal ve uluslararası alanlardaki tercihlerde önlerde yer almak,
- Öğrenci ve öğretim üyesi memnuniyeti yüksek olmak,
- Ulusal ve uluslararası düzeyde planlama ve tasarım bilimlerindeki araştırmaları ile ulusal imar ve kalkınmayı atılıma dönüştürecek çalışmalar yapmak, bu amaca yönelik önder, yenilikçi kadroları oluşturmak, desteklemek, gerekli altyapıyı sağlamak ve sürdürmek,
- Mekân tasarımına, bilime ve teknolojiye uluslararası düzeyde katkıda bulunacak araştırmaları yapmak, bu araştırmaları yapacak kadroları oluşturmak,

- Kurum içinde uyum ve dayanışmaya önem vermek,
- Şeffaf ve katılımcı yönetim anlayışı, kaliteli çalışma hayatı oluşturmak,
- Çalışanlar, öğrenciler ve diğer paydaşların memnuniyetini sağlamak,
- Evrensel değerlere saygılı, toplam kalite yönetimi ilkelerini benimsemiş, sürekli gelişen bir fakülte olmak,
- Geleceği yönlendirmek üzere çevreyi, doğayı, yaşam ve mekânı kavrayabilen, yeniliklerle kendisini geliştirebilen planlamacı ve tasarımcılar ile bilim adamları yetiştirmek ve araştırma-uygulama alanlarında üretilen bilgiyi kamu yararına toplumsal yaşama aktarmaktır.

Fakültemizin Temel Amaçları

- Eğitim, öğretim ve araştırma kalitesi ile Türkiye’de ilk sıralarda tercih edilen,
- Teknolojik gelişmelere duyarlı, toplumun ve sektör temsilcilerinin beklentilerine uygun insan kaynağı yetiştiren,
- Uluslararası akademik çalışmalarda Üniversitemizi etkin şekilde temsil eden,
- Öğretim elemanları ile sonuç odaklı bir eğitim profili oluşturan,
- Eğitim ve öğretimde bilgili, donanımlı ve özgüveni yüksek bireyler yetiştiren,
- Uluslararası değerlere saygılı, çevreyi koruyan ve kendini sürekli yenileyen bir bölüm olmaktır.

Fakültemiz Hedefleri

Öncelikle öğrencilerinin, nitelikli biçimde yetişmiş işgücü potansiyeli olarak, çalışacakları sektörle ilgili ulusal ve uluslararası platformda yaşanan güncel gelişmeleri takip eden, yenilikçi, yaratıcı, iletişim becerisi yüksek, özgüveni tam, çevreyi, doğayı, yaşam ve mekânı kavrayabilen ve yeniliklerle kendisini geliştirebilen uzmanlar olarak hizmet vermelerini hedeflemektedir. Bu hedef doğrultusunda meslek kurumlarını ve mesleğin tanınmış akademisyen ve uygulayıcılarını tanımaya yönelik etkinlikler, saha araştırmaları, teknik ve kültürel geziler, seminer ve söyleşiler de bölümlere entegre edilmiştir. Öğrencilerin mezun olduklarında çalışmalarını yürütecekleri ortamların benzerleri bir anlamda eğitim sürecinde canlandırılmaktadır. Öğrencilerin mezun olduklarında temel mesleki bilgilerin yanı sıra, yabancı dil, bilgi-iletişim teknolojileri, konuşma-sunum teknikleri, finansal kaynak yönetimi, zaman yönetimi, girişimcilik gibi pek çok alanda bilgi ve beceri geliştirmesi gereklidir.

Bölümlerimiz ve Fakültemiz kalite güvencesi kapsamında 5 yıllık 2021-2025 yılları kapsayan Stratejik Eylem Planlarını hazırlamış ve fakültemiz web sayfasında sunmuştur. Stratejik eylem planları, ilgili dekan, yardımcısı ve fakültede ders veren öğretim elemanlarının ve öğrencilerin önerileri ışığında hazırlanmıştır. Ayrıca, ekip danışmanları tarafından ileriye yönelik politikalar tartışılmış ve stratejik plan kapsamında bu politikaların gerçekleştirilmesi hedeflenmiştir.

Fakültemiz Kalite Güvencesi Kapsamında Organizasyon Şeması

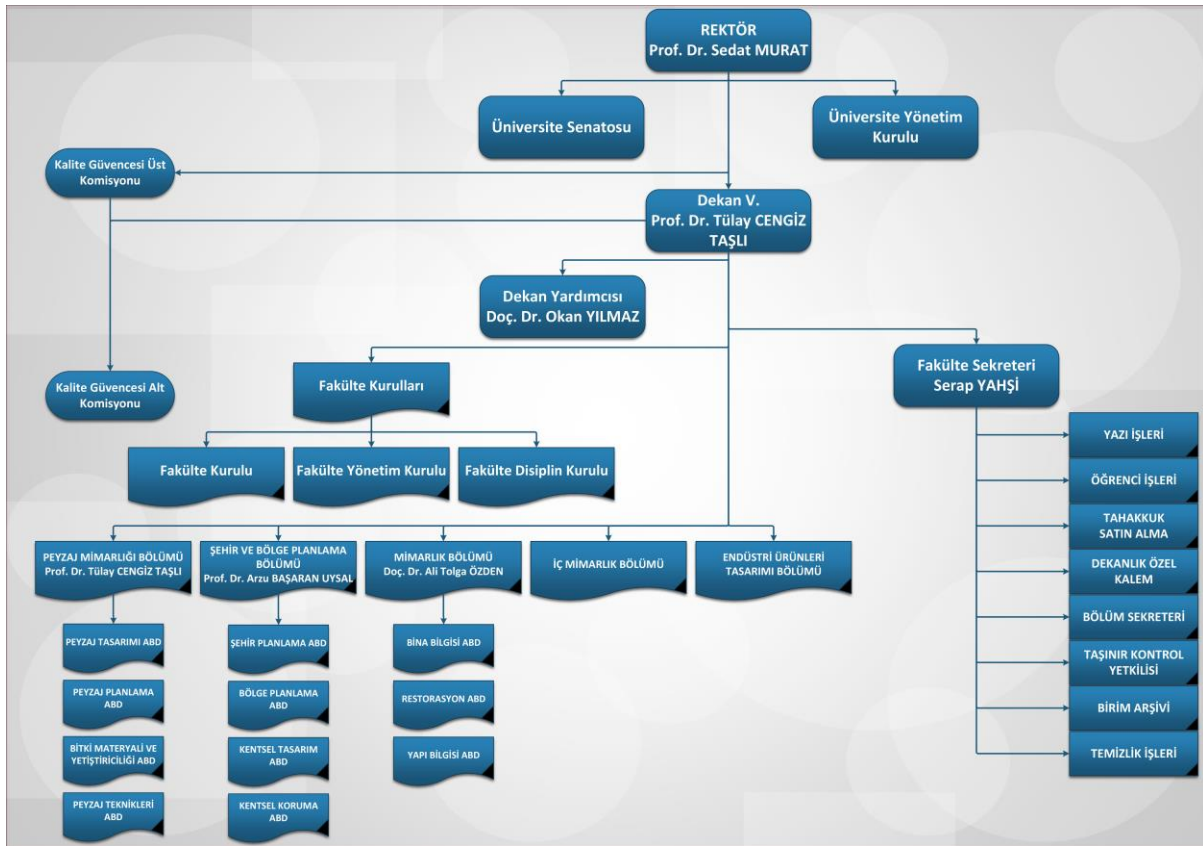

Kanıtlar:

- [ÇOMÜ misyon, vizyon](#)
- [ÇOMÜ MTF Kurumsal Bilgiler](#)
- [ÇOMÜ Mimarlık ve Tasarım Fakültesi 2021-2025 Stratejik Eylem Planı](#)
- [ÇOMÜ MTF İç Kontrol](#)
- [ÇOMÜ Mimarlık ve Tasarım Fakültesi 2020 Birim Faaliyet Raporu](#)
- [ÇOMÜ Mimarlık ve Tasarım Fakültesi Peyzaj Mimarlığı Bölümü 2020 Yılı Öz Değerlendirme Raporu](#)

- [ÇOMÜ Mimarlık ve Tasarım Fakültesi Şehir ve Bölge Planlama Bölümü 2020 Yılı Öz Değerlendirme Raporu](#)
- [ÇOMÜ Mimarlık ve Tasarım Fakültesi Mimarlık Bölümü 2020 Yılı Öz Değerlendirme Raporu](#)
- [ÇOMÜ MTF SWOT Analizi](#)
- [ÇOMÜ MTF PUKÖ Döngüsü](#)
- [ÇOMÜ Kalite Güvence Politikası](#)
- [ÇOMÜ MTF Kalite Güvence Politikası](#)
- [ÇOMÜ Akademik Veri Yönetim Sistemi](#)
- [ÇOMÜ Proje Süreçleri Yönetim Sistemi](#)
- [Akademik Performans Göstergeleri](#)

A.1.2. Kalite güvencesi; eğitim ve öğretim; araştırma ve geliştirme; toplumsal katkı ve yönetim politikaları

Fakültemiz araştırma sürecinin değerlendirmesi yapılmıştır. Araştırma süreci, kurumun sürekli gelişim odağı olan Peyzaj Mimarlığı ve Şehir ve Bölge Planlama Bölümü olarak ön plana çıkmaktadır. Araştırma faaliyetlerinin gerçekleştirildiği, hedeflerin nitelik ve nicelik olarak takibi proje koordinasyon ve kalite güvence komisyonları ile kurum yönetimi tarafından ayrı ayrı takip edilmekte sonuçlar birlikte değerlendirilmektedir. Araştırmada öncelikli alanlarımızı iç ve dış paydaşların önerileri doğrultusunda geliştirmekteyiz. Bu kapsamda eğitim-öğretim, nitelikli ara eleman yetiştirilmesi, nitelikli bilimsel araştırma ve çalışmaların yapılması, topluma ve bölgesel kalkınmaya hizmet öncelikli alanlarımızdır. Bu kapsamda gerekli iş birliği ve protokoller gerçekleştirilmektedir. İhtiyaç halinde topluma katkı sağlamak amacıyla sergi, kongre, fuar, konferans vb. etkinliklere katılım teşvik edilmekte ve bilimsel faaliyetlere katılım da desteklenmektedir. Araştırmaların çıktıları (proje raporu, yayın, patent vb.) akademik teşvik puanı karşılığı ile ödüllendirilmekte olup gerektiğinde teşekkür belgesi verilmektedir. Araştırma fırsatları ile ilgili kurum içi gerekli bilgi paylaşımı elektronik posta, ÜBYS ve üniversitemizin ana web sitesi üzerinden yapılmaktadır. Araştırma ve etkinlik çıktıları ise faaliyet raporlarıyla izlenmektedir. Fakültemize ait Kalite Güvencesi, iç ve dış paydaşlarımızın görüşleri doğrultusunda hazırlanmış ve fakültemiz web sayfasında paylaşılmıştır.

Kanıtlar:

- [ÇOMÜ MTF](#)
- [ÇOMÜ MTF Kurumsal Bilgiler](#)
- [ÇOMÜ Mimarlık ve Tasarım Fakültesi 2021-2025 Stratejik Eylem Planı](#)
- [ÇOMÜ MTF İç Kontrol](#)
- [ÇOMÜ Mimarlık ve Tasarım Fakültesi 2020 Birim Faaliyet Raporu](#)
- [ÇOMÜ Mimarlık ve Tasarım Fakültesi Peyzaj Mimarlığı Bölümü 2020 Yılı Öz Değerlendirme Raporu](#)
- [ÇOMÜ Mimarlık ve Tasarım Fakültesi Şehir ve Bölge Planlama Bölümü 2020 Yılı Öz Değerlendirme Raporu](#)
- [ÇOMÜ Mimarlık ve Tasarım Fakültesi Mimarlık Bölümü 2020 Yılı Öz Değerlendirme Raporu](#)
- [ÇOMÜ MTF SWOT Analizi](#)
- [ÇOMÜ MTF PUKÖ Döngüsü](#)
- [ÇOMÜ Kalite Güvence Politikası](#)
- [ÇOMÜ MTF Kalite Güvence Politikası](#)
- [ÇOMÜ Akademik Veri Yönetim Sistemi](#)
- [ÇOMÜ Proje Süreçleri Yönetim Sistemi](#)
- [Akademik Performans Göstergeleri](#)
- [ÇOMÜ MTF Komisyonlar-Koordinatörlükler](#)
- [Akademik Teşvik Ödeneği Yönetmeliği](#)

A.1.3. Kurumsal performans yönetimi

Üniversitemiz ve Fakültemiz performans yönetimi süreçlerini bütünsel bir yaklaşımla ele almakta ve stratejik amaçları doğrultusunda sürekli gelişim hedefine yönelik olarak kullanmaktadır. Performans yönetimi süreçleri, kalite güvence süreçleriyle ilişkilendirilmiş olup bilgi yönetim sistemleriyle desteklenmektedir. Üniversitemizde ve fakültemizde kurumsal performans yönetimi süreçleri izlenmekte, değerlendirilmekte ve sürekli olarak iyileştirilmektedir.

Kanıtlar:

- [ÇOMÜ MTF](#)
- [ÇOMÜ Mimarlık ve Tasarım Fakültesi 2021-2025 Stratejik Eylem Planı](#)

- [ÇOMÜ MTF İç Kontrol](#)
- [ÇOMÜ Mimarlık ve Tasarım Fakültesi 2020 Birim Faaliyet Raporu](#)
- [ÇOMÜ Mimarlık ve Tasarım Fakültesi Peyzaj Mimarlığı Bölümü 2020 Yılı Öz Değerlendirme Raporu](#)
- [ÇOMÜ Mimarlık ve Tasarım Fakültesi Şehir ve Bölge Planlama Bölümü 2020 Yılı Öz Değerlendirme Raporu](#)
- [ÇOMÜ Mimarlık ve Tasarım Fakültesi Mimarlık Bölümü 2020 Yılı Öz Değerlendirme Raporu](#)
- [ÇOMÜ MTF SWOT Analizi](#)
- [ÇOMÜ MTF PUKÖ Döngüsü](#)
- [ÇOMÜ Kalite Güvence Politikası](#)
- [ÇOMÜ MTF Kalite Güvence Politikası](#)
- [ÇOMÜ Akademik Veri Yönetim Sistemi](#)
- [ÇOMÜ Proje Süreçleri Yönetim Sistemi](#)
- [Akademik Performans Göstergeleri](#)
- [ÇOMÜ MTF Komisyonlar-Koordinatörlükler](#)

A.2. İç Kalite Güvencesi

A.2.1. Birim Kalite Güvence Komisyonu

Üniversitemiz Kalite Güvence Komisyonu ve Fakültemiz Kalite Güvence Alt Komisyonu'nun yetki, görev ve sorumlulukları ÇOMÜ Kalite Güvence Yönergesinde tanımlanmıştır. Bu esaslar, Yükseköğretim Kurulu Başkanlığının yayınladığı Yükseköğretim Kalite Güvencesi Yönetmeliği'ne dayanılarak hazırlanmıştır. Kalite komisyonu; Rektör başkanlığında, Senato tarafından belirlenen aynı fakülte, enstitü, yüksekokul, meslek yüksekokulu ve birden fazla olmamak ve farklı bilim alanlarından olmak üzere seçilen 6 üye ile birlikte Rektör, ÇOBİLTUM Müdürü, Genel Sekreter, Strateji Geliştirme Daire Başkanı ve Öğrenci Temsilcisinden oluşan 11 üyeden oluşmaktadır. Fakültemiz Kalite Güvence Alt Komisyonu ise Dekan, Dekan Yardımcısı, Öğretim Elemanları, öğrenci temsilcileri ve bölüm temsilcilerinden olmak üzere 11 kişiden oluşmaktadır. 2020 yılı içerisinde, geçirmekte olduğumuz Covid-19 Pandemi dönemi şartlarına uygun şekilde yüz yüze veya çevrim içi olmak üzere 1 adet alt komisyon toplantısı, 6 adet iç-dış paydaş toplantısı gerçekleştirmiştir. Komisyonun çalışma esaslarını belirleyen yönerge ve yapılan toplantılara ait kararlar fakültenin web sayfasında paylaşılmıştır.

Kanıtlar:

- [ÇOMÜ MTF](#)
- [Kalite Güvencesi Yönetmeliği](#)
- [ÇOMÜ MTF İç Kontrol](#)
- [ÇOMÜ Kalite Güvence Politikası](#)
- [ÇOMÜ MTF Kalite Güvence Politikası](#)
- [ÇOMÜ MTF Kalite Güvence Komisyonu](#)
- [ÇOMÜ MTF Kalite Güvencesi Alt Komisyonu Faaliyetleri](#)
- [ÇOMÜ MTF Duyurular](#)
- [ÇOMÜ MTF Haberler](#)

A.2.2. İç kalite güvencesi mekanizmaları (PUKÖ çevrimleri, takvim, birimlerin yapısı)

Fakültemiz, ulusal ve uluslararası düzeyde eğitim, öğretim, araştırma ve uygulamalarda lider ve etkin konumda olmak, yenilikçi, yaratıcı ve paylaşımcı kadrosu ile kendisini sürekli geliştirebilen, teknolojiye hâkim, çevreye, topluma ve etik değerlere saygılı, yaratıcı, girişimci ve lider özelliklere sahip, meslek bilinci ve sorumluluğu olan, farklı disiplinler ile iletişim kurabilen planlamacı ve tasarımcılar yetiştirmek misyonu ve PUKÖ döngüsü kapsamında kalite güvencesi kültürünü benimsemek, eğitim-öğretim kalitesini artırmak amacıyla dönem dönem iç ve dış paydaşlarımızla toplantı ve faaliyetler gerçekleştirmektedir. PUKÖ çevrimleri itibarı ile takvim yılı içinde gerçekleştirilecek çalışmalar planlanmış ve uygulanması denetlenmektedir. Tüm bu uygulamalar Fakültemiz bütüncül kalite yönetimi kapsamında yürütülmekte ve bu uygulamaların sonuçları memnuniyet anketleriyle izlenmekte ve gerekli iyileştirmeler yapılmaktadır. Yapılan tüm çalışmalar fakültemiz web sayfasında sunulmuştur.

Kanıtlar:

- [ÇOMÜ MTF](#)
- [ÇOMÜ Mimarlık ve Tasarım Fakültesi 2021-2025 Stratejik Eylem Planı](#)
- [ÇOMÜ MTF İç Kontrol](#)
- [ÇOMÜ Mimarlık ve Tasarım Fakültesi 2020 Birim Faaliyet Raporu](#)
- [ÇOMÜ Mimarlık ve Tasarım Fakültesi Peyzaj Mimarlığı Bölümü 2020 Yılı Öz Değerlendirme Raporu](#)

- [ÇOMÜ Mimarlık ve Tasarım Fakültesi Şehir ve Bölge Planlama Bölümü 2020 Yılı Öz Değerlendirme Raporu](#)
- [ÇOMÜ Mimarlık ve Tasarım Fakültesi Mimarlık Bölümü 2020 Yılı Öz Değerlendirme Raporu](#)
- [ÇOMÜ MTF SWOT Analizi](#)
- [ÇOMÜ MTF PUKÖ Döngüsü](#)
- [ÇOMÜ Kalite Güvence Politikası](#)
- [ÇOMÜ MTF Kalite Güvence Politikası](#)
- [ÇOMÜ MTF Kalite Güvence Komisyonu](#)
- [ÇOMÜ MTF Kalite Güvencesi Alt Komisyonu Faaliyetleri](#)
- [ÇOMÜ MTF Duyurular](#)
- [ÇOMÜ MTF Haberler](#)
- [ÇOMÜ Akademik Veri Yönetim Sistemi](#)
- [ÇOMÜ Proje Süreçleri Yönetim Sistemi](#)
- [Akademik Performans Göstergeleri](#)
- [ÇOMÜ MTF Komisyonlar-Koordinatörlükler](#)

A.2.3. Liderlik ve kalite güvencesi kültürü

Fakültemiz kalite güvence süreçleri, iç değerlendirme süreçleri ve stratejik eylem planları tasarlanmıştır. Kurumun kalite güvence süreçleri ve iç değerlendirme süreçleri kapsamındaki ölçme ve izleme sistemi kurulmuş ve sürekli iyileştirme çalışmaları yapılmıştır. Yükseköğretimin hızlı değişen gündemi kapsamında kurumun rekabet avantajını koruyabilmek üzere gerekli bölümlerin öğretim planları güncellenmiş, aktif olmayan bölümlerin aktive edilmesi için çalışma yürütülmüş, norm kadrolar planlanmıştır.

Kurumsal iç ve dış değerlendirme, SWOT analizi ve PUKÖ çalışmaları vardır. Ayrıca bu çalışmalara tüm bölümlerin stratejik eylem planlarıyla da katkı sunmaları sağlanmıştır. Dış paydaş denetimlerinden Yükseköğretim Kalite Kurulu değerlendirmesine göre kalite güvence sistemimiz ile ilgili yapılan dış değerlendirme üzerinde durulan hususlar iyileştirmeye çalışılmıştır. Bunun için ilgili komisyonlar oluşturulmuş bunların aktif hale gelmesi sağlanmış kalite süreçlerine bölüm, akademik ve idari personelin tam katılımı sağlanmıştır. Hizmet kalitesini geliştirmek üzere tüm süreçlerimizde Türkiye Yükseköğretim Yeterlilikler Çerçevesi (TYYÇ), Bologna Süreci, ISO 9001: 2015 Kalite Yönetim Sistemi kapsamında EFQM Modeli, Akreditasyon Standartları gibi çeşitli kalite yönetimi ve güvencesi

yaklaşımlarını bütünlük olarak uygulayarak iç ve dış paydaşlarla yönetim, eğitim öğretim, araştırma-geliştirme ve toplumsal hizmet üretmekte ve sunmaktadır. Bu nedenle iç ve dış paydaşlarımızın görüşlerini almak üzere anketler yapılmaktadır.

Kurumsal performansın ölçülmesi, değerlendirilmesi ve sürekli iyileştirilmesi için ilgili komisyon kurulmuş olup her yıl faaliyet raporu, öz değerlendirme raporları hazırlanmaktadır. Fakültemiz Kalite Komisyonu Alt Üyeleri, bu alanda yetkin öğretim üyesi ve öğretim elemanlarından oluşturulmuştur. Birimin Kalite Alt Komisyonunun kalite güvencesi sisteminin kurulması ve işletilmesi kapsamındaki yetki, görev ve sorumlulukları tüm sürecin eksiksiz biçimde kurgulanmasını ve tam katılımı ile işlevselliği kazanmasını sağlamaktadır. Bu kapsamda bu komisyon düzenli olarak toplantılar gerçekleştirerek kalite süreçlerinin iyileştirmesini sağlamak adına gerekli (faaliyet raporu, öz değerlendirme raporları stratejik eylem planı, SWOT analizi, PUKÖ çalışması vb.) çalışmaları yürütmektedir. İç paydaşlar (akademik ve idari çalışanlar, öğrenciler) ve dış paydaşların (işverenler, mezunlar, meslek örgütleri, araştırma sponsorları, öğrenci yakınları vb.) kalite güvencesi sistemine katılımı sağlanmıştır. Fakültemizin web sayfası çerçevesinde ilgili anketler düzenli olarak gerçekleştirilmekte ve sunulmaktadır.

Kanıtlar:

- [ÇOMÜ MTF](#)
- [ÇOMÜ Mimarlık ve Tasarım Fakültesi 2021-2025 Stratejik Eylem Planı](#)
- [ÇOMÜ MTF İç Kontrol](#)
- [ÇOMÜ Mimarlık ve Tasarım Fakültesi 2020 Birim Faaliyet Raporu](#)
- [ÇOMÜ Mimarlık ve Tasarım Fakültesi Peyzaj Mimarlığı Bölümü 2020 Yılı Öz Değerlendirme Raporu](#)
- [ÇOMÜ Mimarlık ve Tasarım Fakültesi Şehir ve Bölge Planlama Bölümü 2020 Yılı Öz Değerlendirme Raporu](#)
- [ÇOMÜ Mimarlık ve Tasarım Fakültesi Mimarlık Bölümü 2020 Yılı Öz Değerlendirme Raporu](#)
- [ÇOMÜ MTF SWOT Analizi](#)
- [ÇOMÜ MTF PUKÖ Döngüsü](#)
- [ÇOMÜ Kalite Güvence Politikası](#)
- [ÇOMÜ MTF Kalite Güvence Politikası](#)
- [ÇOMÜ MTF Kalite Güvence Komisyonu](#)

- [ÇOMÜ MTF Kalite Güvencesi Alt Komisyonu Faaliyetleri](#)
- [ÇOMÜ MTF Duyurular](#)
- [ÇOMÜ MTF Haberler](#)
- [ÇOMÜ MTF Komisyonlar-Koordinatörlükler](#)
- [ÇOMÜ MTF Paydaş İlişkileri](#)
- [ÇOMÜ MTF Memnuniyet Anketleri](#)
- [Türkiye Yükseköğretim Yeterlilikler Çerçevesi](#)
- [ÜBYS Eğitim Kataloğu](#)

A.3. Paydaş Katılımı

Fakültemiz kalite güvencesi çalışmaları kapsamında yapmış olduğu anketler, etkinlikler ve çalışmalar ile iç ve dış paydaşların önerilerini almakta ve onların da önemli katkılarıyla hareket etmektedir.

A.3.1. İç ve dış paydaşların kalite güvencesi, eğitim ve öğretim, araştırma ve geliştirme, yönetim ve uluslararasılaşma süreçlerine katılımı

Fakültemizde kalite güvencesi sistemi, paydaş katılımı ve katkısıyla şekillenmektedir. Fakültemiz iç ve dış paydaşların “kalite güvencesi”, “uluslararasılaşma”, “eğitim-öğretim”, “araştırma-geliştirme”, “topluma katkı” ve “yönetim” süreçlerine katılımı için çalışmalar yürütülmektedir. Dönem içerisinde özel sektör ve kamu sektöründen oluşan temsilcilerin katılımlarıyla gerçekleşen toplantılarla 2021-2025 Stratejik Eylem Planlarımız revize edilmiş ve eğitim-öğretimin daha kaliteli olabilmesi için kararlar alınmıştır. İç kalite güvencesi sisteminin sürekliliğinin ve hizmet kalitesinin sağlanması amacıyla iç ve dış paydaşlara yönelik çeşitli anket çalışmaları düzenlenmektedir. Bu bağlamda, iç paydaşlar olarak öğrencilere, akademik ve idari personele; dış paydaşlar olarak ise mezunlara, işverenlere ve diğer dış paydaşlara belirli aralıklarla düzenli olarak anketler uygulanmaktadır. Fakültemizde iç ve dış paydaş katılımının daha etkili ve verimli bir şekilde gerçekleştirilmesi için güncelleme ve iyileştirmeler yapılmaktadır.

Kanıtlar:

- [ÇOMÜ MTF](#)
- [ÇOMÜ Mimarlık ve Tasarım Fakültesi 2021-2025 Stratejik Eylem Planı](#)
- [ÇOMÜ MTF İç Kontrol](#)

- [ÇOMÜ MTF SWOT Analizi](#)
- [ÇOMÜ MTF PUKÖ Döngüsü](#)
- [ÇOMÜ Kalite Güvence Politikası](#)
- [ÇOMÜ MTF Kalite Güvence Politikası](#)
- [ÇOMÜ MTF Kalite Güvence Komisyonu](#)
- [ÇOMÜ MTF Kalite Güvencesi Alt Komisyonu Faaliyetleri](#)
- [ÇOMÜ MTF Duyurular](#)
- [ÇOMÜ MTF Haberler](#)
- [ÇOMÜ MTF Komisyonlar-Koordinatörlükler](#)
- [ÇOMÜ MTF Paydaş İlişkileri](#)
- [ÇOMÜ MTF Memnuniyet Anketleri](#)

A.4. Uluslararasılaşma

A.4.1. Uluslararasılaşma politikası

Üniversitemizin programlarındaki öğrenciler, yabancı dil, mülakat, not ortalaması vb. gibi istenen şartları yerine getirdikleri takdirde lisans eğitimlerinin belirli bir döneminde başka bir yükseköğretim kurumunda Farabi, Mevlana, Erasmus öğrenci programları ile eğitim görebilirler. Üniversitemizin ise bu konuda birçok anlaşmalı olduğu üniversite bulunmaktadır. Bunlara akademik birimlerdeki akademik danışmanlarımız ve Dış ilişkiler Koordinatörlüğü web sitemizden aktif olarak ulaşılmaktadır. Özellikle Erasmus programı, ise Avrupa'daki yükseköğretim kurumlarının birbirleri ile çok yönlü işbirliği yapmalarını teşvik etmeye yönelik Avrupa Birliği'nin bir eğitim programıdır. Yükseköğretim kurumlarının birbirleri ile ortak projeler üretip hayata geçirmeleri, öğrenci, idari ve akademik personel eğitimi yapabilmeleri için hibe niteliğinde karşılıksız mali destek sağlamaktadır. Erasmus öğrenim hareketliliği, Yükseköğretim Kurumu öğrencilerinin bir akademik yıl içerisinde eğitimlerinin bir veya iki dönemini Avrupa Birliği üyesi bir ülkedeki anlaşmalı bir yükseköğretim kurumunda gerçekleştirmesi olarak tanımlanmaktadır. Değişimin gerçekleşeceği akademik yıl birinci sınıfta okuyan lisans öğrencilerimiz Erasmus öğrenim hareketliliğine başvuruda bulunabilmekte, ancak değişim başladığında öğrencilerimizin 1. sınıf öğrencisi olmamaları gerekmektedir. Ön lisans ve lisans programlarının birinci sınıfında okuyan öğrenciler ve mezun olmuş öğrenciler öğrenim hareketliliği faaliyetinden yararlanamaz. Ancak, 1. sınıfta olan öğrenciler, birinci sınıfta iken başvuru yapabilir ve 2. sınıfta gidebilirler. Erasmus değişim programına başvurabilmesi için öğrencilerimizin yükseköğretim kurumu bünyesinde

örgün eğitim kademelerinin herhangi birinde (birinci, ikinci veya üçüncü kademe) bir yükseköğretim programına kayıtlı, tam zamanlı öğrenci olması gerekmektedir. Program öğrencilerimizin kümülatif akademik not ortalamasının (GNO) en az 2.00/4.00 olması gerekmektedir. Başvuru dönemlerinde öğrencilerimiz başvurularını Üniversitemizin web sayfasında yayınlanan link aracılığı ile yapmaktadırlar. Öğrencilerimizin başvuru yapabilmesi için bölümümüz ile Erasmus Üniversite Beyannamesi sahibi bir AB Yükseköğretim Kurumu arasında ilgili akademik yılda (örn. 2019-2020 Eğitim-Öğretim Yılı için) geçerli olan bir Erasmus İkili Anlaşması olması gerekmektedir. Ayrıca öğrencilerimiz Doktora sonrası yabancı burs programlarına, Freemover, Avrupa Gönüllü Hizmeti, Yabancı Ülke ve Hükümetlerce verilen burslar ve Fulbrighth değişim programına da başvuru yapabilmektedirler.

Fakültemiz bünyesinde Peyzaj Mimarlığı Bölümü ve Şehir ve Bölge Planlama bölümlerindeki öğrenciler, yabancı dil, mülakat, not ortalaması gibi istenen şartları yerine getirdikleri takdirde lisans eğitimlerinin belirli bir döneminde başka bir yükseköğretim kurumunda yurt içi (Farabi) ve yurt dışı (Erasmus) öğrenci programları ile eğitim görebilirler. Fakültemiz Tablo 1’de sunulan üniversiteler ile aktif ikili anlaşmalarda bulunmaktadır.

Tablo 2. Mimarlık ve Tasarım Fakültesi Aktif İkili Anlaşma Listesi

No	Üniversite	Ülke	Anlaşma Tarihi		Bölüm / Alan	Öğrenci Değişimi Öğrenim		Öğretim Elemanı Ders Verme		Personel Eğitimi	
			Baş.	Bitiş		Sayı	Min Dil Seviyeleri	Sayı	Min Dil Seviyeleri	Sayı	Min Dil Seviyeleri
A71	Czech University of Life Sciences Prague	Çek Cumhuriyeti	2014	2021	Peyzaj Mimarlığı	4 L,M,D	B1/B2 English	1	B2 English	1	B2 English
A72	Wroclow University of Environmental and Life Sciences	Polonya	2014	2021	Peyzaj Mimarlığı	2 L, M	B2 English	1	B2 English	1	B2 English
A160	University of Ljubljana	Slovenya	2018	2020	Şehir ve Bölge Planlama	-	-	1	B2 English	-	-
A60	University of Aegean	Yunanistan	2018	2021	Şehir ve Bölge Planlama	2 L,M, D	B2 English	2	B2 English	-	-

A164	University of Thessaly	Yunanistan	2019	2021	Şehir ve Bölge Planlama	2 L,M, D	B2 English	2	B2 English	-	-
A71	Czech University of Life Sciences Prague	Çek Cumhuriyeti	2019	2021	Şehir ve Bölge Planlama	5 L,M, D	B2 English	1	B2 English	-	-

Kanıtlar:

- [ÇOMÜ MTF](#)
- [ÇOMÜ Kalite Güvence Politikası](#)
- [ÇOMÜ MTF Kalite Güvence Politikası](#)
- [ÇOMÜ Dış İlişkiler Koordinatörlüğü](#)
- [ÇOMÜ MTF İkili İşbirlikleri ve Protokoller](#)
- [ÇOMÜ Erasmus Değişim Programı](#)
- [ÇOMÜ Farabi Değişim Programı](#)
- [ÇOMÜ Erasmus Aktif İkili Anlaşmalar Listesi](#)
- [ÇOMÜ MTF İç Kontrol](#)
- [ÇOMÜ MTF Komisyonlar-Koordinatörlükler](#)

A.4.2. Uluslararasılaşma süreçlerinin yönetimi ve organizasyonel yapısı

Üniversitemizde uluslararasılaşma çalışmaları, “eğitim-öğretim” ve “araştırma-geliştirme” temelinde yürütülmektedir. Üniversitemizde “Dış İlişkiler Koordinatörlüğü” üniversitenin uluslararası düzeyde tanınırlığını sağlamak, uluslararası eğitim-araştırma kuruluşlarıyla mevcut iş birliğini sürdürüp geliştirmek, uluslararası program ve etkinliklere katılımı yaygınlaştırmak amacıyla kurulmuştur. Eğitim-öğretim alanındaki uluslararasılaşma faaliyetlerine yönelik olarak birim koordinatörleri ve fakülte koordinatörleri ile toplantılar düzenlenerek sorunlar ve öneriler tartışılarak değerlendirilmekte ve özellikle Erasmus kapsamındaki hareketliliklerin artırılması için stratejiler oluşturulmaktadır. Fakültemizde Erasmus için 1 fakülte koordinatörü iki bölüm temsilcisi bulunmakta, yurtdışı programlara gidecek ve yurt dışından programlara gelecek öğrencilere danışmanlık yapmaktadır.

Kanıtlar:

- [ÇOMÜ MTF](#)
- [ÇOMÜ Kalite Güvence Politikası](#)

- [ÇOMÜ MTF Kalite Güvence Politikası](#)
- [ÇOMÜ Dış İlişkiler Koordinatörlüğü](#)
- [ÇOMÜ MTF İkili İşbirlikleri ve Protokoller](#)
- [ÇOMÜ Erasmus Değişim Programı](#)
- [ÇOMÜ Farabi Değişim Programı](#)
- [ÇOMÜ Erasmus Aktif İkili Anlaşmalar Listesi](#)
- [ÇOMÜ MTF İç Kontrol](#)
- [ÇOMÜ MTF Komisyonlar-Koordinatörlükler](#)

A.4.3. Uluslararasılaşma kaynakları

Üniversitemizde değişim programları Dış İlişkiler Koordinatörlüğünce yazılan proje kapsamında Türkiye Ulusal Ajansı tarafından her yıl hibelenmektedir. Değişim programları için kullanılan bütçe Üniversitemiz Strateji Geliştirme Daire Başkanlığı'na muhasebeleştirilmektedir. Uluslararasılaşma süreçlerinin yönetsel ve organizasyonel yapılanması izlenmekte ve iyileştirilmeye çalışılmaktadır.

Kanıtlar:

- [Türkiye Ulusal Ajansı](#)
- [ÇOMÜ Dış İlişkiler Koordinatörlüğü](#)
- [ÇOMÜ MTF İkili İşbirlikleri ve Protokoller](#)
- [ÇOMÜ Erasmus Değişim Programı](#)
- [ÇOMÜ Farabi Değişim Programı](#)
- [ÇOMÜ Erasmus Aktif İkili Anlaşmalar Listesi](#)
- [ÇOMÜ MTF İç Kontrol](#)
- [ÇOMÜ MTF Komisyonlar-Koordinatörlükler](#)

A.4.4. Uluslararasılaşma performansı

Fakültemiz bünyesinde 2019-2020 eğitim öğretim döneminde Erasmus programı ile 2 öğrencimiz, 2020-2021 eğitim-öğretim döneminde ise 1 öğrencimiz yurtdışında eğitim görmüştür. MEB bursuyla giden 2017 yılında 2 Araştırma Görevlimiz yurtdışına eğitim amaçlı gitmiştir. Erasmus ve Farabi Programlarındaki öğrenci sayılarının azalması COVID 19 Pandemi süreci ile ilişkilidir. Üniversitemiz ve Fakültemizce süreç izlenmekte ve gerekli iyileştirmeler yapılmaktadır.

Kanıtlar:

- [ÇOMÜ Dış İlişkiler Koordinatörlüğü](#)
- [ÇOMÜ MTF İkili İşbirlikleri ve Protokoller](#)
- [ÇOMÜ Erasmus Değişim Programı](#)
- [Milli Eğitim Bakanlığı Hükümet Bursları](#)
- [Akademik Performans Göstergeleri](#)

B. EĞİTİM VE ÖĞRETİM**B.1. Programların Tasarımı ve Onayı**

Fakültemizin programlarının tasarımında ve eğitim programlarında Üniversitemizin ve Fakültemizin kurumsal hedefleri ve önceliklerinin yanı sıra güncel yerel, bölgesel, ulusal ihtiyaçları ve hedefleri dikkate almaktadır. Fakültemiz bünyesinde olan bölümlerin eğitim amaçlarının ve müfredatın belirlenmesinde iç ve dış paydaş görüşleri alınmaktadır. Bölümlerin yeterlilikleri bölüm danışmanlarının da görüşü alınarak bölüm başkanlarınınca belirlenmektedir. Bölümlerin yeterlilikleri belirlenirken Türkiye Yükseköğretim Yeterlilikler Çerçevesiyle (TYYÇ) uyumu göz önünde bulundurulmaktadır. Bölümlerin yeterlilikleriyle ders öğrenme çıktıları arasında ilişkilendirme, ÜBYS üzerinden dersin koordinatörü tarafından yapılmaktadır. Kurumda bölümlerin onaylanma süreci öneriler dikkate alınarak aşama aşama gerçekleştirilmektedir. Bölümlerin eğitim amaçları ve kazanımları fakültemiz web sayfasında açık bir şekilde ilan edilmektedir.

Kanıtlar:

- [ÇOMÜ MTF](#)
- [ÇOMÜ MTF İç Kontrol](#)
- [ÇOMÜ MTF Görev Tanımları](#)
- [ÇOMÜ Mimarlık ve Tasarım Fakültesi 2021-2025 Stratejik Eylem Planı](#)
- [ÇOMÜ Mimarlık ve Tasarım Fakültesi 2020 Birim Faaliyet Raporu](#)
- [ÇOMÜ Mimarlık ve Tasarım Fakültesi Peyzaj Mimarlığı Bölümü 2020 Yılı Öz Değerlendirme Raporu](#)
- [ÇOMÜ Mimarlık ve Tasarım Fakültesi Şehir ve Bölge Planlama Bölümü 2020 Yılı Öz Değerlendirme Raporu](#)
- [ÇOMÜ Mimarlık ve Tasarım Fakültesi Mimarlık Bölümü 2020 Yılı Öz Değerlendirme Raporu](#)

- [ÇOMÜ Kalite Güvence Politikası](#)
- [ÇOMÜ MTF Kalite Güvence Politikası](#)
- [ÇOMÜ MTF Kalite Güvence Komisyonu](#)
- [ÇOMÜ MTF Kalite Güvencesi Alt Komisyonu Faaliyetleri](#)
- [ÇOMÜ MTF Duyurular](#)
- [ÇOMÜ MTF Haberler](#)
- [ÇOMÜ MTF Paydaş İlişkileri](#)
- [ÇOMÜ MTF Memnuniyet Anketleri](#)
- [Türkiye Yükseköğretim Yeterlilikler Çerçevesi](#)
- [ÜBYS Eğitim Kataloğu](#)
- [ÇOMÜ Önlisans-Lisans Eğitim Öğretim ve Sınav Yönetmeliği](#)

B.1.2. Programın ders dağılım dengesi

Üniversitemize ait eğitim kataloğunda; dersin yerel kredisi ve AKTS kredisi, teorik ve uygulama saatleri, amacı, içeriği, ders konu başlıklarının haftalara göre dağılımı, dersin öğrenim kazanımları, derse ait kaynak ve araçlar, öğretim teknik ve usulleri, ölçme/değerlendirme bilgileri, bunların başarı notuna katkı payları ve benzeri bilgiler yer alır. Üniversitemiz eğitim kataloğunda ve web sayfamızda kamuoyuna açık bir şekilde sunulmuştur.

Kanıtlar:

- [ÇOMÜ MTF](#)
- [ÇOMÜ MTF Ders Planları](#)
- [ÇOMÜ MTF Peyzaj Mimarlığı Bölümü](#)
- [ÇOMÜ MTF Şehir ve Bölge Planlama Bölümü](#)
- [ÜBYS Eğitim Kataloğu](#)
- [ÇOMÜ Önlisans-Lisans Eğitim Öğretim ve Sınav Yönetmeliği](#)
- [Eğitimle İlgili Senato Kararları](#)

B.1.3. Ders kazanımlarının program çıktılarıyla uyumu

Fakültemizde tasarlanan dersler ölçme ve değerlendirme sistemine ilişkin uygulamalardan elde edilen bulgular sistematik olarak izlenmekte ve izlem sonuçları paydaşlarla birlikte değerlendirilerek önlemler alınmaktadır. Öğrencilerimize uygulanan

anketler sayesinde dersleri, öğrenim çıktıları ve ders kazanımları üzerinden değerlendirmekte ve % 50'nin altında kalan sonuçları öğretim elemanlarının ders iyileştirmeleri olarak ele almaktadır.

Program çıktılarının öğrenme çıktıları ile ne derece uyumlu olduğu ve program çıktılarının ne kadarının sağlandığı eğitim-öğretim bilgi sisteminde program çıktıları matrisinde açıkça görülmekle birlikte hangi öğrenme çıktısının hangi program çıktısına karşılık kaldığı ve ne derece katkı sağladığı takip edilmektedir. Bu doğrultuda öğrencilere mesleki ya da meslekler arası iş birliğine dayalı organizasyonlara yönelik teorik bilgiler verilmekte, uygulamalı derslerle de bu bilgiler desteklenmekte ve öğrenciler meslek pratiğine yönelik yetiştirilmektedir.

Eğitim süresi içinde verilen teorik ve uygulamalı dersleri desteklemek için ise öğrencilerimiz 60 günlük zorunlu staj gerekliliklerini yerine getirmekle yükümlüdür. Ayrıca ilgili sektörlerle iş birliği yapılarak seminer, panel, fuar ve konferanslar düzenlenmekte ve ofis/uygulama sahası ziyaretleri gerçekleştirilmektedir. Böylelikle program çıktıları sağlanmaya çalışılmaktadır. Ders kazanımlarının program çıktılarıyla uyumları Üniversitemiz eğitim kataloğunda ve fakültemiz web sayfasında açık bir şekilde ilan edilmektedir.

Kanıtlar:

- [ÇOMÜ MTF](#)
- [ÇOMÜ MTF İç Kontrol](#)
- [ÇOMÜ Mimarlık ve Tasarım Fakültesi 2021-2025 Stratejik Eylem Planı](#)
- [ÇOMÜ Mimarlık ve Tasarım Fakültesi 2020 Birim Faaliyet Raporu](#)
- [ÇOMÜ Mimarlık ve Tasarım Fakültesi Peyzaj Mimarlığı Bölümü 2020 Yılı Öz Değerlendirme Raporu](#)
- [ÇOMÜ Mimarlık ve Tasarım Fakültesi Şehir ve Bölge Planlama Bölümü 2020 Yılı Öz Değerlendirme Raporu](#)
- [ÇOMÜ Mimarlık ve Tasarım Fakültesi Mimarlık Bölümü 2020 Yılı Öz Değerlendirme Raporu](#)
- [Türkiye Yükseköğretim Yeterlilikler Çerçevesi](#)
- [ÜBYS Eğitim Kataloğu](#)
- [ÇOMÜ Önlisans-Lisans Eğitim Öğretim ve Sınav Yönetmeliği](#)

B.1.4. Öğrenci iş yüküne dayalı ders tasarımı

Bölümlerin yürütülmesinde öğrencilerin önerileri alınmakta olup, ancak fiziki yetersizlikler nedeniyle zaman zaman uygulamada problemler çıkmaktadır. Başarı ölçme ve değerlendirme yöntemi (BÖDY) hedeflenen ders öğrenme çıktılarına ulaşıldığını ölçebilecek şekilde tasarlanmıştır. Doğru, adil ve tutarlı şekilde değerlendirmeyi güvence altına almak için nasıl bir yöntem (sınavların/notlandırmanın/derslerin tamamlanmasının/mezuniyet koşullarının) olacağı önceden belirlenmiş ve ilan edilmiş kriterlere dayanmaktadır. Öğretim elemanları dönem başında ilk derste öğrencilere gerekli bilgilendirmeyi yapmakla birlikte birinci sınıf öğrencileri için her yıl oryantasyon programı düzenlenmekte ve öğrencilerin buna katılımı sağlanmaktadır.

Tüm programlarda uygulanan öğrenci iş yükü uygulaması, sistematik olarak izlenmekte ve izlem sonuçları paydaşlarla birlikte değerlendirilerek önlemler alınmaktadır. Her seviyedeki programın iş yükleri (AKTS) haftalık ders saati, kredi ve iş yükü dağılımları hesaplanmıştır. Ayrıca staj, ödev, sunum, uygulama ve değişim programlarının içerik ve kredileri de ilan edilmiş ve uygulanmaktadır. ECTS diploma eki etiketi verilmektedir. İş yükleri ihtiyaç halinde güncellenmektedir

Öğretim programı (müfredat) yapısı zorunlu-seçmeli ders, alan-alan dışı ders dengesini gözetmekte, kültürel derinlik ve farklı disiplinleri tanıma imkânı vermektedir. Ders sayısı ve haftalık ders saati öğrencinin akademik olmayan etkinliklere de zaman ayırabileceği şekilde düzenlenmiştir. Bu kapsamda geliştirilen ders bilgi paketlerinin amaca uygunluğu ve işlerliği izlenmekte ve iyileştirmeler yapılmaktadır. Covid-19 Pandemi sürecinde ise Üniversitemizin uzaktan eğitim çalışmaları COMUZEM (ÇOMÜ Uzaktan Eğitim Araştırma ve Uygulama Merkezi) ve ÇOMÜ Bilgi İşlem Daire Başkanlığı iş birliğiyle yürütülmeye devam etmektedir. Fakültemizde bulunan tüm bölümlerin sekiz yarıyılık ders planları ve ders içerikleriyle birlikte her bölümüm kendi hazırladığı stratejik plan fakültemiz web sayfasında bilgilerinize sunulmuştur. Ayrıca bölümlerin sekiz yarıyılık derslerinin Bologna çıktılarına UBYS üzerinden erişilebilmektedir.

Kanıtlar:

- [ÇOMÜ MTF](#)
- [ÇOMÜ MTF İç Kontrol](#)
- [ÇOMÜ Mimarlık ve Tasarım Fakültesi 2021-2025 Stratejik Eylem Planı](#)
- [ÇOMÜ Mimarlık ve Tasarım Fakültesi 2020 Birim Faaliyet Raporu](#)

- [ÇOMÜ Mimarlık ve Tasarım Fakültesi Peyzaj Mimarlığı Bölümü 2020 Yılı Öz Değerlendirme Raporu](#)
- [ÇOMÜ Mimarlık ve Tasarım Fakültesi Şehir ve Bölge Planlama Bölümü 2020 Yılı Öz Değerlendirme Raporu](#)
- [ÇOMÜ Mimarlık ve Tasarım Fakültesi Mimarlık Bölümü 2020 Yılı Öz Değerlendirme Raporu](#)
- [ÇOMUZEM](#)
- [ÇOMÜ Bilgi İşlem Daire Başkanlığı](#)
- [Türkiye Yükseköğretim Yeterlilikler Çerçevesi](#)
- [ÜBYS Eğitim Kataloğu](#)
- [ÇOMÜ Önlisans-Lisans Eğitim Öğretim ve Sınav Yönetmeliği](#)
- [ÇOMÜ MTF Paydaş İlişkileri](#)
- [ÇOMÜ MTF Memnuniyet Anketleri](#)

B.1.5. Ölçme ve değerlendirme sistemi

Program çıktıları düzenleneceği zaman bölüm danışmanlarının bölüm başkanına önerisiyle toplantı gündemi oluşturulmakta ve gerekirse akademik kurul organize edilmekte ve tüm ilgililerin görüşü alınmaktadır. Ayrıca gerekli görüldüğü takdirde ve/veya öğretim planı güncellendiğinde çıktıları da mutlaka güncellenmektedir. Bu kapsamda program çıktılarının sağlanma düzeyinin dönemsel olarak belirlenmesi, eğitim-öğretim bilgi sisteminden ve öğrenci bilgi sisteminden takip edilmektedir. Program çıktıları öğrencinin herhangi bir dönem (güz/bahar) içerisinde aldığı derslerdeki başarı seviyesi ile de ilgilidir. Çanakkale Onsekiz Mart Üniversitesi Önlisans-Lisans Eğitim Öğretim ve Sınav Yönetmeliği'nin 28. maddesine göre öğrencilerin başarı durumları, derslerden almış oldukları notlar ve derslerin AKTS kredileri yoluyla hesaplanan Dönem Not Ortalaması (DNO) ve Genel Not Ortalaması (GNO) değerleriyle izlenmektedir. DNO bir yarıyılıda alınan derslerin her birinin AKTS kredisi ile bu derslerden alınan notların katsayısının çarpımları toplamının, aynı derslerin AKTS kredi toplamına bölünmesi ile elde edilmektedir.

Bunların dışında program çıktılarının sağlanma düzeyi ölçülürken iç ve dış paydaşların katılımına da önem verilmektedir. Bu kapsamda ilgili öğretim elemanlarının katılımının yanı sıra anketlerle de öğrencilerimizden geri dönüş alınmaya çalışılmaktadır. Yılda iki kez yapılan öğrenci ders değerlendirme anketi yapılmaktadır.

Yılda iki kez yapılan öğrenci ders değerlendirme anketi ile öğrencilerin almış oldukları derslerin program çıktılarını ne derece sağladığı, dersin ne gibi becerileri kazandırdığı, içerik ve kapsamının yeterliliği ile ilgili bilgiler sorgulanmaktadır. Yılda iki kez öğrencilerin başarı durumlarını değerlendirmeye yönelik yapılan öğretim üyesi ders değerlendirme formu kullanılarak, bölümlerimizde yer alan tüm dersler için hedeflenen öğrenme çıktıları ile ilişkili olan program çıktıları ders tanıtım formları baz alınarak belirlenmektedir. Bu program çıktıları öğrencilerin ne derecede kazanabildiği ise sınav, ödev, proje, vb. gibi ölçme araçları üzerinden değerlendirilmektedir. Bu değerlendirmeler sonucu bölümlerin belirlenen program çıktıları ne ölçüde sağladığına ilişkin en önemli veriler elde edilmektedir. Böylece öğrenci çalışmalarının esas alındığı sistematik bir ölçüm gerçekleştirilebilmektedir.

Kanıtlar:

- [ÇOMÜ MTF](#)
- [ÇOMÜ MTF İç Kontrol](#)
- [ÇOMÜ MTF Görev Tanımları](#)
- [ÇOMUZEM](#)
- [ÇOMÜ Bilgi İşlem Daire Başkanlığı](#)
- [Türkiye Yükseköğretim Yeterlilikler Çerçevesi](#)
- [ÜBYS Eğitim Kataloğu](#)
- [Yükseköğretimde Uygulamalı Eğitimler Çerçeve Yönetmeliği](#)
- [ÇOMÜ Önlisans-Lisans Eğitim Öğretim ve Sınav Yönetmeliği](#)
- [ÇOMÜ MTF Paydaş İlişkileri](#)
- [ÇOMÜ MTF Memnuniyet Anketleri](#)

B.2. Öğrenci Kabulü ve Gelişimi

B.2.1. Öğrenci kabulü, önceki öğrenmenin tanınması ve kredilendirilmesi

Üniversitemize öğrenci kabulleri, Yükseköğretim Kurulu (YÖK), Öğrenci Seçme ve Yerleştirme Merkezi (ÖSYM) Başkanlığı ile Rektörlük tarafından belirlenen ilkeler ve akademik takvim ile ilan edilen tarihler arasında, istenen belgeler ile birlikte öğrenci işleri kayıt bürosu tarafından yapılmaktadır. Tüm yatay geçişler, 24/4/2010 tarihli ve 27561 sayılı Resmî Gazete’de yayımlanan Yükseköğretim Kurumlarında Önlisans ve Lisans Düzeyindeki Programlar Arasında Geçiş, Çift Anadal, Yan Dal ile Kurumlar Arası Kredi Transferi

Yapılması Esaslarına İlişkin Yönetmelik hükümlerine göre yapılır. ÇOMÜ'ye bağlı fakülte, yüksekokul ve bölümler arası yatay geçişler ise, Yükseköğretim Kurumlarında Önlisans ve Lisans Düzeyindeki Programlar Arasında Geçiş, Çift Anadal, Yan Dal ile Kurumlar Arası Kredi Transferi Yapılması Esaslarına İlişkin Yönetmelik ve Üniversite Senatosunca kabul edilen esaslara göre yapılmaktadır. Yatay geçiş yapan öğrencilerin öğrenim sürelerinin hesabında, öğrencilerin gelmiş olduğu kurumda geçirmiş olduğu süreler de hesaba katılır. Toplam süre, kanunla belirtilen süreyi aşamaz. Meslek yüksekokulları mezunlarının lisans programına kabulleri (Dikey Geçişler), 19/2/2002 tarihli ve 24676 sayılı Resmî Gazete'de yayımlanan Meslek Yüksekokulları ve Açıköğretim Ön Lisans Programları Mezunlarının Lisans Öğrenimine Devamları Hakkında Yönetmelik hükümlerine göre ve ilgili Yönetim Kurullarınca kararlaştırılır.

Diğer bir yükseköğretim kurumunda öğrenci iken, ÖSYM tarafından yapılan merkezi yerleştirme sınavı veya başarı duruma göre yatay geçiş ile Fakültemize kayıt yaptırdığı takdirde daha önce kayıtlı buldukları yükseköğretim kurumunda CC ile başarılı oldukları dersler için, öğrenimine başladıkları ilk yarıyılın ilk haftasında öğrenci işlerine başvurarak, bu derslerin muafiyeti talebinde bulunabilirler. Fakültemiz muafiyet talebinde bulunan öğrencinin, daha önce almış olduğu dersleri, ilgili bölüm danışmanının görüşünü alarak hangi derslerden denklik nedeni ile geçmiş kabul edileceğini onaylar. Bu şekilde kaydı yapılan bir öğrenci, intibak ettirildiği yarıyıldan önceki yarıyla ait olan ve muaf olmadığı dersleri tamamlamak zorundadır. Öğrencilerin üniversite dışındaki örgün öğretim programlarında daha önceden başardığı ve muaf olduğu ders/dersler ÇOMÜ Önlisans- Lisans Eğitim, Öğretim ve Sınav Yönetmeliğinin 23. ve 26. maddelerinde yer alan sınavların değerlendirilmesi ve başarı notlarına göre dönüştürülerek DNO ve GNO hesabına katılır. Bu süre azami süreden düşülür ve öğretim programında derslerini bu kalan süre içerisinde tamamlar.

Herhangi bir yükseköğretim kurumundan mezun olan, kayıt sildiren, bir yükseköğretim kurumuna kayıtlı iken Ölçme, Seçme ve Yerleştirme Merkezi tarafından yapılan sınavlar sonucu veya özel yetenek sınavları sonucu Üniversitemize kayıt yaptıran ve muafiyet talebinde bulunanların, ilgili yönetim kurullarınca değerlendirilmesi yapılır ve muafiyet talebi uygun görülen öğrencilerin muaf tutulduğu derslerinin başarı notları, bu Yönetmeliğin 26. maddesindeki başarı notuna dönüştürülür. Bunun sonucunda genel not ortalaması 2.00 ve üzerinde olan öğrencilerden üst yarıyıldan ders almak isteyenlerin, bulunduğu yarıyıldan muaf tutulduğu derslerin toplam kredisinin bölümdeki o yarıyılın toplam kredisinin en az yarısı olması halinde; intibak ettirildiği yarıyıl ve önceki yarıyılarda

almadığı ve başarısız olduğu dersler ile birlikte bir üst yarıyıldan ders alabilmeleri konusunda fakülte yönetim kurulumuz yetkilidir. Muafiyet kararının alındığı yarıyıldan itibaren başvurması halinde, muaf olduğu dersi/dersleri almak isteyen öğrenci tekrar alabilir.

Kanıtlar:

- [ÇOMÜ MTF](#)
- [ÇOMÜ MTF İç Kontrol](#)
- [ÇOMÜ Mimarlık ve Tasarım Fakültesi 2021-2025 Stratejik Eylem Planı](#)
- [ÇOMÜ Mimarlık ve Tasarım Fakültesi 2020 Birim Faaliyet Raporu](#)
- [ÇOMÜ Mimarlık ve Tasarım Fakültesi Peyzaj Mimarlığı Bölümü 2020 Yılı Öz Değerlendirme Raporu](#)
- [ÇOMÜ Mimarlık ve Tasarım Fakültesi Şehir ve Bölge Planlama Bölümü 2020 Yılı Öz Değerlendirme Raporu](#)
- [ÇOMÜ Mimarlık ve Tasarım Fakültesi Mimarlık Bölümü 2020 Yılı Öz Değerlendirme Raporu](#)
- [ÇOMÜ MTF Görev Tanımları](#)
- [ÇOMÜ MTF Teşkilat Şeması](#)
- [ÜBYS Eğitim Kataloğu](#)
- [ÇOMÜ Önlisans-Lisans Eğitim Öğretim ve Sınav Yönetmeliği](#)
- [YÖK Kurumlar Arası Geçiş Yönetmeliği](#)

B.2.2. Yeterliliklerin sertifikalandırılması ve diploma

Fakültemiz diploma, derece ve diğer yeterliliklerin tanınması ve sertifikalandırılması ile ilgili olarak uygulama ilkelerini tanımlanmış ve yayımlanmıştır. 207.05.2014 tarihli ve 28993 sayılı Resmî Gazete’de yayınlanan Çanakkale Onsekiz Mart Üniversitesi Önlisans-Lisans Eğitim Öğretim ve Sınav Yönetmeliği’nin 38. ve 39. maddelerine göre öğrencilerin bölümlerimizden mezun olabilmek için öğretim programında yer alan tüm derslerden 4.00 üzerinden en az 2.00 Genel Not Ortalamasına sahip olmaları gerekmektedir. Ayrıca her bir kredili dersten en az DD veya üzeri not almış olmaları, her bir kredisiz dersten YE notu almış olmaları ile zorunlu ve seçmeli tüm derslerin AKTS kredisi toplamının 240 AKTS olup 60 günlük zorunlu stajlarını tamamlamış olmaları zorunludur. Öğrenim programlarını başarı ile tamamlayan öğrencilere, programın tamamlanmasını takip eden sınav dönemi sonunda diplomaları verilmektedir. Ayrıca;

a) Bir öğretim yılı boyunca tüm dersleri almak, devam koşulunu yerine getirmek, tüm derslerde en az (CC) almak ve herhangi bir disiplin cezası almamış olmak şartıyla genel not ortalamasına (GNO) göre kayıtlı bulunduğu programın/bölümün her sınıfının birinci, ikinci ve üçüncüsü onur öğrencileri olarak kabul edilir ve bu öğrenciler ilgili Dekanlıkça/Müdürlükçe öğretim yılı sonunda teşekkür belgesi ile ödüllendirilir.

b) Normal öğrenim süresi içerisinde tüm dersleri almak, devam koşulunu yerine getirmek, tüm derslerde en az (CC) almak ve herhangi bir disiplin cezası almamış olmak şartıyla GNO'na göre kayıtlı bulunduğu okulunu birinci olarak bitiren öğrenciler fakülte/yüksekokul/meslek yüksekokulu yüksek onur öğrencisi kabul edilir ve bu öğrenciler Rektörlükçe fakülte/yüksekokul/meslek yüksekokulu yüksek onur öğrencisi takdir belgesi ile ödüllendirilir.

c) Normal öğrenim süresi içerisinde tüm dersleri almak, devam koşulunu yerine getirmek, tüm derslerde en az (CC) almak ve herhangi bir disiplin cezası almamış olmak şartıyla GNO'na göre Çanakkale Onsekiz Mart Üniversitesini birinci olarak bitiren öğrenci/öğrenciler Çanakkale Onsekiz Mart Üniversitesi yüksek onur öğrencisi kabul edilir ve bu öğrenci/öğrenciler Rektörlükçe Çanakkale Onsekiz Mart Üniversitesi yüksek onur öğrencisi takdir belgesi ile ödüllendirilir. Üniversiteden mezun olan öğrencilere diplomaları 2020 Ocak ayından itibaren elektronik imza ile verilmeye başlanmıştır. Konu ile ilgili gerekli yönetmelik ve yönerge değişiklikleri yapılmıştır. Öğrenci belgesi, transkript, öğrenci disiplin belgesi, öğrenci ders içeriği raporu ve öğretim planı raporlarının elektronik talep ile yönlendirilmesi yapılmıştır.

Öğrencinin mezuniyetine ilgili akademik birimlerin bölüm kurullarının kararları doğrultusunda alınan Fakülte Yönetim Kurulunca karar verilir. Bölümü mezuniyet koşulları kanıtlarla eklerde bilginize sunulmuştur.

Kanıtlar:

- [ÇOMÜ MTF](#)
- [ÇOMÜ MTF İç Kontrol](#)
- [ÇOMÜ Mimarlık ve Tasarım Fakültesi Peyzaj Mimarlığı Bölümü 2020 Yılı Öz Değerlendirme Raporu](#)
- [ÇOMÜ Mimarlık ve Tasarım Fakültesi Şehir ve Bölge Planlama Bölümü 2020 Yılı Öz Değerlendirme Raporu](#)

- [ÇOMÜ Mimarlık ve Tasarım Fakültesi Mimarlık Bölümü 2020 Yılı Öz Değerlendirme Raporu](#)
- [ÇOMÜ MTF Görev Tanımları](#)
- [ÇOMÜ MTF Teşkilat Şeması](#)
- [ÜBYS Eğitim Kataloğu](#)
- [ÇOMÜ Önlisans-Lisans Eğitim Öğretim ve Sınav Yönetmeliği](#)

B.3. Öğrenci Merkezli Öğrenme, Öğretme ve Değerlendirme

B.3.1. Öğretim yöntem ve teknikleri

Fakültemiz öğretim elemanları tarafından uygulanan eğitim yöntemleri aşağıda maddeler halinde özetlenmiştir.

Yüz yüze Anlatım: Dersi veren öğretim elemanı tarafından ele alınan konular tahtada veya slaytlar eşliğinde yüz yüze öğrenciye anlatılmaktadır. Bu süreçte projeksiyon cihazı aktif olarak kullanılmaktadır. Anlatım çoğunlukla öğretim elemanı tarafından yapılırsa da zaman zaman konuyu öğrenci ile tartışarak, beyin fırtınası yaparak da yapılmaktadır. Ayrıca dönem dönem öğrencilere araştırma konuları verilip öğrenciler tarafından da bu konuların sınıfta anlatılması öğrenciye özgüven kazandırmak ve konuyu kavramasını sağlamak açısından yapılmaktadır. Anlaşılmayan konular öğretim elemanları tarafından tekrar edilmektedir.

Proje – Ödev: Derste anlatılan bilgilerin öğrenci tarafından daha iyi anlaşılması amacıyla proje veya ödevler kullanılmaktadır. Proje ve ödevler ile öğrencinin öncelikle problemi tanıması, kavraması, gerekli literatürü tarayabilmesi, tasarlama ve çözüm üretme becerisini geliştirmesi ve çalışmalarını sunabilme/anlatabilme becerisini kazandırmayı amaçlanmaktadır.

Alıştırma ve Uygulama: Derste verilen konunun problemler ile pekiştirilmesi amacıyla uygulamalar, konu anlatımını takiben ya da farklı bir zamanda ders esnasında yapılmaktadır. Uygulama çalışmaları için uygulanmış projeler, tasarım dergileri ve çeşitli yazılı kaynağın yanı sıra teknik gezilerden (fuar, fidanlık, vb.) de yararlanılarak yapılmaktadır.

Soru – Cevap: Konu anlatımı esnasında veya sonrasında, uygulama esnasında veya sonrasında öğrencilerin sorularını yanıtlamak şeklinde uygulanmaktadır. Verilen ödevlerde de soru-cevap uygulaması yapılmaktadır.

Laboratuvar - Deney: Derslerde anlatılan konuların ve ödevlerin bilgisayar destekli tasarım programları, üç boyutlu tasarım programları, coğrafi bilgi sistemleri ve uzaktan algılama programları kullanılarak daha iyi pekiştirilmesi sağlanmaktadır.

Problem Çözme: Derste anlatılan konuları içerecek şekilde problemler öğretim elemanları tarafından hazırlanmakta ve bu problemleri çözerken izlenilecek yolun, kullanılacak yöntemlerin belirlenmesi ve sonuçların yorumlanmasına dayanmaktadır.

Arazi Çalışması: Dersler kapsamında teknik geziler yapılarak öğrencilerin derslerde öğrenmiş oldukları konuların uygulama sahasında görülmesi şeklindedir.

Uygulama Çalışmalarının İncelenmesi: Derslerde anlatılan konularla ilgili gerçek ortamlarda daha önceden yapılmış çalışmaların ders esnasında anlatılması ve yorumlanması şeklinde yapılmaktadır.

Seminer-Konferans: Bunlar dışında sektörün önde gelenleri Fakültemize davet edilerek seminer, panel ve konferans organizasyonları düzenlenmektedir.

Dünya genelinde ve Ülkemizde yaşanan Covid-19 Pandemi nedeniyle Yüksek Öğretim Kurulu'nun 19.03.2020 tarihli yazısı ve 18.03.2020 tarihli Yüksek Öğretim Yürütme Kurulu kararları doğrultusunda, 2019-2020 Eğitim-Öğretim Yılı Bahar Dönemi yeterli altyapısı olan üniversitelerin Covid-19 salgını geçene kadar "Uzaktan Eğitim" ile eğitim-öğretim faaliyetlerine devam edebilecekleri karara bağlanmıştır. Çanakkale Onsekiz Mart Üniversitesi olarak, uzaktan eğitim-öğretim için gerekli altyapı imkânlarımız bulunduğu için Üniversitemiz Senatosunun 20.03.2020 tarihli toplantısında alınan karar gereği 23.03.2020 tarihinden itibaren teorik dersler ve derslerin teorik kısımları asenkron (eş zamanlı olmayan) ve 30.03.2020 tarihinden itibaren ise senkron (eş zamanlı) olarak uzaktan eğitim-öğretim faaliyetleri yürütülmüştür. 05.05.2020 Tarihli Senato Toplantısında 2019-2020 Eğitim-Öğretim Yılı Bahar Yarıyılında uzaktan dijital olarak ödev, proje, çevrim içi sınav vb. şekilde yapılmasına karar verilmiştir. Uzaktan eğitim sistemi ile verilen derslerin değerlendirmeleri, ilan edilen tarihlerde uygulanacak değerlendirme (gözetimli ya da gözetimsiz olarak uygulanacak açık uçlu ya da çoktan seçmeli çevrimiçi sınavlar), ödevler, çevrimiçi kısa sınavlar, projeler (dijital olarak teslim edilecek tasarım, uygulama, portfolyo uygulamaları), Üniversite Bilgi Yönetim Sistemi (ÜBYS) ve Üniversitemiz tarafından senkron (canlı) derslerde kullanılan Microsoft Teams etkinlikleri, ÜBYS ve Microsoft Teams analitikleri kullanılmasına karar verilmiştir. 08.09.2020 tarihli Üniversitemiz Senatosu Kararlarında lisansüstü programların, ana bilim dallarının görüşleri doğrultusunda; uzaktan, yüz yüze veya her ikisinin birlikte uygulanabildiği karma yöntemlerle eğitim-öğretim faaliyetlerini gerçekleştirmesine, Uzaktan yapılacak derslerin ara sınav ve yarıyıl sonu sınavlarının uzaktan

çevrim içi veya ödev şeklinde yapılmasına karar verilmiştir. Alınan kararlar doğrultusunda 2020 yılında yürütülen derslerimiz ve değerlendirmelerimiz uzaktan eğitim sistemi ile gerçekleştirilmiştir.

Kanıtlar:

- [ÇOMÜ MTF](#)
- [ÇOMÜ MTF Ders Planları](#)
- [ÇOMÜ MTF Peyzaj Mimarlığı Bölümü](#)
- [ÇOMÜ MTF Şehir ve Bölge Planlama Bölümü](#)
- [ÇOMÜ MTF İç Kontrol](#)
- [ÇOMÜ Mimarlık ve Tasarım Fakültesi Peyzaj Mimarlığı Bölümü 2020 Yılı Öz Değerlendirme Raporu](#)
- [ÇOMÜ Mimarlık ve Tasarım Fakültesi Şehir ve Bölge Planlama Bölümü 2020 Yılı Öz Değerlendirme Raporu](#)
- [ÇOMÜ Mimarlık ve Tasarım Fakültesi Mimarlık Bölümü 2020 Yılı Öz Değerlendirme Raporu](#)
- [ÜBYS Eğitim Kataloğu](#)
- [ÇOMÜ Önlisans-Lisans Eğitim Öğretim ve Sınav Yönetmeliği](#)
- [Eğitimle İlgili Senato Kararları](#)

B.3.2. Ölçme ve değerlendirme

Üniversitemiz ders bilgi formunda, her ders için öğrencilerin sorumlu oldukları ara sınav, kısa sınav, ödev, proje, seminer, uygulama ve diğer çalışmaların sayısı, şekli, başarı notuna katkı oranları toplamda % 40 ve yarıyıl sonu/bütünleme sınavlarının başarı notuna katkı oranları % 60 olacak şekilde öğretim elemanın teklifi ve ilgili bölüm başkanlığının onayıyla belirlenir. Öğretim elemanları değerlendirme ve notlandırmada ders bilgi formundaki beyanlarına uymakla yükümlüdürler.

Sınavlarımız;

a) Ara Sınavlar / Vizeler: her ders için en az bir kez yapılır. Ara sınav programı; her yarıyılın ilk dört haftası içinde derslerden sorumlu öğretim elemanlarının görüşü alınarak yönetim tarafından organize edilir ve tarihler buna göre ilan edilir. Ara sınav notları dönem sonu sınavlarından en az iki hafta önce ilan edilmektedir.

b) Yarıyıl Sonu / Final Sınavları: En az on dört haftalık eğitim-öğretim döneminden sonraki iki hafta içerisinde yapılır. Her ders için yarıyıl sonu sınavı yapılır. Yarıyıl sonu sınavına katılmayan öğrenciler o dersten başarısız sayılır ve başarı notu olarak FF verilir. Yarıyıl sonu sınavları ile ilgili takvim, birimlerin önerileri alınarak Üniversite Senatosu tarafından belirlenir. Yarıyıl sonu sınav programları, dekanlık ve yüksekokul müdürlükleri tarafından hazırlanır ve sınavlardan en az iki hafta önce ilan edilir. Yarıyıl sonu sınavı için mazeret sınavı açılmaz.

c) Mazeret Sınavları: Haklı ve geçerli nedenlere dayalı mazereti dolayısıyla ara sınav katılmayan ve sınavdan sonraki bir hafta içerisinde durumunu belgeleyen öğrencilerin mazeretlerinin ilgili yönetim kurullarınca kabul edilmesi halinde, öğrencinin katılmadığı ara sınavlar o yarıyıl içinde öğretim elemanının belirlediği tarihte yazılı olarak yapılır. Mazeret sınavlarına herhangi bir nedenle girmeyen öğrencilere, tekrar mazeret sınavı açılmaz.

d) Bütünleme sınavları: Dönem sonu sınavları sonucunda başarısız olanlar başarısız oldukları derslerin bütünleme sınavlarına girebilirler. Bütünleme sınavına girmeyenler başarısız sayılırlar ve bu öğrencilere ayrıca bir sınav açılmaz. Bütünleme sınavları dönem sonu sınavlarının bitiminden itibaren üçüncü haftada yapılır. Bütünleme sınavları için mazeret sınavı açılmaz.

Bunların dışında başarılı olamayan öğrencilerimiz 2 farklı sınav hakkı daha bulunmaktadır:

a) Tek ders sınavları; diğer derslerden başarılı oldukları halde sadece bir dersten başarısız olmaları nedeniyle mezun olamayan öğrencilere bir yarıyıl da sadece bir defa olmak üzere, akademik birimlerin ilgili yönetim kurulu kararı ile dönem sonunda yapılan sınavdır. Bu sınavta öğrencilerin girebilmeleri için sınavın yapılacağı dönemde kayıt yenilemeleri ve ilgili dersin ödev, devam gibi gerekliliklerini yerine getirmiş olmaları gerekir.

b) Ek sınavlar; azami öğrenim süresi sonunda mezun olabilmek için son sınıf öğrencilerine, başarısız oldukları bütün dersler için iki ek sınav hakkı verilir. Bu sınavlar sonunda başarısız ders sayısını beş derse indirenlere bu beş ders için üç yarıyıl, ek sınavları almadan beş derse kadar başarısız olan öğrencilere dört yarıyıl; bir dersten başarısız olanlara ise öğrencilik hakkından yararlanmaksızın sınırsız, başarısız oldukları dersin sınavlarına girme hakkı tanınır.

Başarı notu

(1) 100 puan üzerinden verilen dönem içi eğitim öğretim etkinliklerinden (ara sınav/sınavlar, uygulama, staj, seminer, proje, ödev, laboratuvar vb.) alınan notların ortalamasının %40'ı ve yarıyıl sonu veya bütünleme sınav notunun %60'ı alınıp toplanarak

öğrencinin başarı notu hesaplanır. “Başarı Notu Değerlendirme Tablosu”na göre harf notu ve AKTS notu verilir.

(2) Bir dersten başarılı sayılabilmek için diğer şartlara ek olarak o dersin yarıyıl sonu veya bütünleme sınavından en az 50 puan almak gerekir, bu puanı alamayan öğrencilerin başarı notu 40’ın altında ise FF, 40 ve üzerinde ise FD harf notu olarak takdir edilir.

(3) 2547 sayılı Kanun’un 5 inci maddesinin birinci fıkrasının (1) bendinde belirtilen ortak zorunlu derslerden alınan (YE) ve (YS) notları ile kredisiz dersler için (DS) notları ağırlıklı not ortalamasının hesabında dikkate alınmazlar; ancak kredili derslerde (DS)’nin karşılığı 0.00 sayılır.

(4) Öğrencilere, aşağıdaki tabloda görülen puanlara karşılık gelen başarı notundan daha aşağıda başarı notu verilmez. Başarı notu değerlendirmesinde tabloda belirtilen notlara karşılık gelen harf/AKTS notlarından daha yüksek bir harf/AKTS notu da verilemez.

(5) Başarı notu değerlendirme tablosuna göre kredili bir dersten bir öğrenci;

a) (AA), (BA), (BB), (CB) veya (CC) notlarından birini almış ise o dersi başarmış sayılır.

b) (DC) veya (DD) notlarından birini almış ve GNO’su 2.00 ve üzeri ise koşullu başarılı sayılır.

c) (DC) veya (DD) notlarından birini almış ve GNO’su 2.00’in altında ise koşullu başarısız sayılır.

ç) (FD) ve (FF) notlarından birini almış ise başarısız sayılır.

d) Derse devam koşulunu yerine getirmediyse devamsız (DS) sayılır.

e) Kredisiz olan dersler ile stajların devamsızlık ve başarı değerlendirmelerinde; (YE) yeterli, (YS) yetersiz, (DS) devamsız sayılır.

f) Öğrencinin girmeyi hak etmediği bir sınava girmesi sonucunda aldığı not iptal edilir.

Dersin öğretim elemanı tarafından, her ders için öğrencilerin aldıkları başarı notları, 100 puan üzerinden ele alınarak başarı notu değerlendirme tablosuna uygun olarak dersin yarıyıl sonu başarı notu harfli ve katsayılı not biçiminde, aşağıdaki şekliyle takdir edilir:

90-100 Puan - AA (Katsayı 4.0, AKTS notu A)

85-89 Puan - BA (Katsayı 3.5, AKTS notu B)

80-84 Puan - BB (Katsayı 3.0, AKTS notu B)

70-79 Puan - CB (Katsayı 2.5, AKTS notu C)

60-69 Puan - CC (Katsayı 2.0, AKTS notu C)

55-59 Puan - DC (Katsayı 1.5, AKTS notu D)

50-54 Puan - DD (Katsayı 1.0, AKTS notu E)

40-49 Puan - FD (Katsayı 0.5, AKTS notu F)

0-39 Puan - FF (Katsayı 0, AKTS notu FX) Yeterli - YE (Katsayı -, AKTS notu S)

Yetersiz - YS (Katsayı -, AKTS notu U)

Devamsız - DS (Katsayı 0 (Kredili dersler için), AKTS notu NA)

Fakültemiz bünyesinde Peyzaj Mimarlığı ve Şehir ve Bölge Planlama Bölümlerinde yürütülen proje dersleri poje jüri değerlendirmesi ile notlandırılır. Bölümlerimize ait zorunlu stajlar ise bölüm staj komisyonu tarafından öğrencilerin staj döneminde hazırladıkları ve komisyona sundukları staj defterleri ile birlikte tek tek değerlendirilir. Covid-19 Pandemi sürecinde dersler çevrim içi yapıldığı için çevrim içi ortamda Üniversitemizin belirlediği esaslar çerçevesinde ölçme ve değerlendirmeler yapılmaktadır.

Kanıtlar:

- [ÇOMÜ MTF](#)
- [ÇOMÜ MTF Ders Planları](#)
- [ÇOMÜ MTF Peyzaj Mimarlığı Bölümü](#)
- [ÇOMÜ MTF Şehir ve Bölge Planlama Bölümü](#)
- [ÇOMÜ MTF İç Kontrol](#)
- [ÇOMÜ Mimarlık ve Tasarım Fakültesi Peyzaj Mimarlığı Bölümü 2020 Yılı Öz Değerlendirme Raporu](#)
- [ÇOMÜ Mimarlık ve Tasarım Fakültesi Şehir ve Bölge Planlama Bölümü 2020 Yılı Öz Değerlendirme Raporu](#)
- [ÇOMÜ Mimarlık ve Tasarım Fakültesi Mimarlık Bölümü 2020 Yılı Öz Değerlendirme Raporu](#)
- [ÜBYS Eğitim Kataloğu](#)
- [ÇOMÜ Önlisans-Lisans Eğitim Öğretim ve Sınav Yönetmeliği](#)
- [Eğitimle İlgili Senato Kararları](#)

B.3.3. Öğrenci geri bildirimleri

Fakültemiz tüm bölümlerinde öğrenci merkezli ölçme ve değerlendirmeye ilişkin olgunlaşmış uygulamalardan elde edilen bulgular, sistematik olarak izlenmekte ve izlem sonuçları paydaşlarla birlikte değerlendirilerek önlemler alınmaktadır. Öğrencilerimizin ders

öğrenme çıktıları ve öğrenim kazanımlarını her dönemin sonunda her ders için değerlendirmesi alınmaktadır. Böylelikle öğrencilerimiz hem ders hem de öğretim elemanını değerlendirme ve bu çıktıları ne ölçüde kazanıma çevirdiklerini test etme şansları olmaktadır. Ders ile ilgili görüşlerini de ifade edecekleri açıklamalara izin verilmektedir. Bu bilgiler öğretim elemanlarımız tarafından görülmekte, izlenmekte ve gerekli iyileştirmeler yapılmaktadır. Ders-öğretim üyesi-program-genel memnuniyet anketleri, talep ve öneri sistemleri geliştirilmiş ilgili anket sonuçları takip edilmekte ve gerekli iyileştirmeler fakültemiz yönetiminde gerçekleştirilmektedir.

Kanıtlar:

- [ÇOMÜ MTF](#)
- [ÇOMÜ MTF İç Kontrol](#)
- [ÇOMÜ Mimarlık ve Tasarım Fakültesi 2021-2025 Stratejik Eylem Planı](#)
- [ÇOMÜ Mimarlık ve Tasarım Fakültesi Peyzaj Mimarlığı Bölümü 2020 Yılı Öz Değerlendirme Raporu](#)
- [ÇOMÜ Mimarlık ve Tasarım Fakültesi Şehir ve Bölge Planlama Bölümü 2020 Yılı Öz Değerlendirme Raporu](#)
- [ÇOMÜ Mimarlık ve Tasarım Fakültesi Mimarlık Bölümü 2020 Yılı Öz Değerlendirme Raporu](#)
- [ÇOMÜ MTF Görev Tanımları](#)
- [ÇOMÜ MTF Teşkilat Şeması](#)
- [ÇOMÜ MTF Paydaş İlişkileri](#)
- [ÇOMÜ MTF Memnuniyet Anketleri](#)

B.3.4. Akademik danışmanlık

Danışmanlar, öğrencilerin staj yeri kabul onay, staj değerlendirme ve sözlü sınav komisyonu oluşturma, kayıt yenileme, ders ekleme bırakma işlemlerine onay vermekle ve öğrencilerin kayıtlı oldukları bölümü izlemelerinde; eğitim-öğretim çalışmaları ve üniversite yaşamıyla ilgili sorunlarının çözümünde rehberlik yapmakla görevlidirler. Bölüm öğrencilerin başarısını takip etme, danışmanlık hizmeti verme, niteliklerini geliştirme ve izleme sorumluluğunu yüklenmiştir. Öğrenci başarısının değerlendirilmesi ve izlenmesi öğretimde amaçlanan hedeflere ulaşılmasının bir göstergesi olarak kabul edilmektedir. Başarı, bireysel sınav notu ve sınıf bazında genel ortalamaların izlenmesi ile değerlendirilmektedir. Aynı

zamanda danışman öğretim elemanı öğrencileri birinci sınıftan itibaren her konuda bilgilendirmek, yönlendirmek ve takip etmek durumundadır. Fakültemizde tüm bölüm başkanlıklarına bağlı bölümlerin, bölüm danışmanı öğretim elemanları bulunmaktadır. Bölüm danışmanı olan öğretim elemanları ise öğrencilerin sadece staj, kayıt yenileme, ders kayıt veya ders danışmanlık işlemleriyle değil aynı zamanda bir mentor veya koç gibi öğrenciler yönlendirilmeye çalışılmakta ve destek görmektedirler. Bunun yanı sıra Fakültemizdeki tüm öğretim elemanları öğrencilerle yakın ilişkiler içerisinde olup onları yönlendirmektedir. Öğretim elemanlarıyla bu şekilde rahat iletişim kurup destek görmek de öğrencilerimizin motivasyonunu artırmakta ve memnuniyet düzeylerini ciddi oranda etkilemektedir. Fakültemizdeki danışmanlık bilgileri kanıtlarla eklerde bilginize sunulmuştur.

Kanıtlar:

- [ÇOMÜ MTF](#)
- [ÇOMÜ MTF İç Kontrol](#)
- [ÇOMÜ Mimarlık ve Tasarım Fakültesi 2021-2025 Stratejik Eylem Planı](#)
- [ÇOMÜ Mimarlık ve Tasarım Fakültesi Peyzaj Mimarlığı Bölümü 2020 Yılı Öz Değerlendirme Raporu](#)
- [ÇOMÜ Mimarlık ve Tasarım Fakültesi Şehir ve Bölge Planlama Bölümü 2020 Yılı Öz Değerlendirme Raporu](#)
- [ÇOMÜ Mimarlık ve Tasarım Fakültesi Mimarlık Bölümü 2020 Yılı Öz Değerlendirme Raporu](#)
- [ÇOMÜ MTF Görev Tanımları](#)
- [Peyzaj Mimarlığı Bölümü Danışman Listesi](#)
- [Şehir ve Bölge Planlama Bölümü Danışman Listesi](#)

B.4. Öğretim Elemanları

B.4.1. Atama, yükseltme ve görevlendirme kriterleri

A- Profesör kadrolarına başvurmak için;

Profesörlüğe yükseltme ve atama işlemleri, 2547 sayılı Kanun'un 26. maddesinde tanımlanan koşullara göre yapılır. Bunlara ek olarak Üniversitenin belirlediği ilgili temel alan koşulları aranır.

B- Doçent kadrolarına başvurmak için;

Doçentliğe yükseltme ve atama işlemleri, 2547 sayılı Kanun'un 24. maddesinde tanımlanan koşullara göre yapılır. Bunlara ek olarak Üniversitenin belirlediği ilgili temel alan koşulları aranır.

C- Doktor Öğretim Üyesi kadrolarına başvurmak için;

Doktor Öğretim Üyeliğine yükseltme ve atama işlemleri 2547 sayılı Kanun'un 23. maddesinde ayrıntılı biçimde tanımlanmıştır. Bunlara ek olarak ilgili temel alan koşulları aranır.

Doktor Öğretim Üyesi Kadrosuna İlk Defa Atanma İçin

1) Doktora tezi kapsamında uluslararası indeksler tarafından taranan hakemli bir dergide en az 1 adet makale yayımlamış olmak,

2) Doktora sonrası lisansüstü tezlerden üretilmemiş en az bir tanesi uluslararası indeksler tarafından taranan hakemli bir dergide olmak üzere en az 2 bilimsel yayın yapmış olmak ve bu yayınlardan en az birinde ilk isim ya da sorumlu yazar olmak,

3) Akademik etkinlik değerlendirmesinden en az %65'i 1-12. arası maddelerden olmak üzere en az 500 puan almış olmak,

4) En az 50 puanı doktor unvanının alınmasından sonra olmak üzere akademik etkinlik değerlendirmesinin 22-23. maddelerinden en az 100 puan almış olmak.

Yeniden atanma için: Tamamlanan atanma dönemi içinde gerçekleştirilmiş olan etkinlikler dikkate alınarak;

1) Akademik etkinlik değerlendirmesinden 2 yıllık görev uzatımı için toplam en az 200 puan, 3 yıllık görev uzatımı için toplam en az 300 puan veya 4 yıllık görev uzatımı için 400 puan almak, bu puanın en az %65'ini akademik etkinlik değerlendirmesinin 1-12. arası maddelerinden, en az %15'ini de 20-23. arası maddelerinden almış olmak,

2) Uluslararası indeksler tarafından taranan hakemli bir dergide en az 1 adet makale yapmış olmak.

Doçent Kadrosuna Atanma İçin

1) Yükseköğretim Kurulu tarafından belirlenen merkezî bir yabancı dil sınavından en az puan veya uluslararası geçerliliği Yükseköğretim Kurulu tarafından kabul edilen bir yabancı dil sınavından buna denk bir puan almış olmak (YÖK tarafından kabul edilen güncel yabancı dil sınavı eşdeğerlik tablosu geçerli kabul edilecektir).

2) Doktora sonrasında akademik etkinlik değerlendirmesinin 1-12. arası maddelerinden 1000 puan almış olmak ve bu puanın en az %50'sini akademik etkinlik değerlendirmesinin 1-5. arası maddelerinden almak,

3) Doktora sonrasında akademik etkinlik deęerlendirmesinin 22 ve 23. maddelerinden en az 150 puan almış olmak,

4) Toplam en az 1500 puan almış olmak.

Profesör Kadrosuna Atanma İçin

1) Profesörlük başlıca eseri olarak doęent unvanını aldıktan sonra ilgili bilim alanında uygulamaya yönelik çalışmalar veya uluslararası düzeyde araştırmaya dayalı özgün bir eser yayımlamak, başlıca eserin makale olması halinde eserin SCI, SCI-Expanded, SSCI, ESCI veya AHCI kapsamında yer alan dergilerde yayımlanması,

2) Başlıca eserin yanı sıra doęentlik sonrasında en az iki tanesi uluslararası indeksler tarafından taranan hakemli dergilerde olmak üzere toplamda en az 3 adet bilimsel yayın yapmış olmak,

3) Doęentlik sonrası akademik etkinlik deęerlendirmesinin 1-12. arası maddelerinden en az 1000 puan almış olmak, bu puanın en az %50'sini akademik etkinlik deęerlendirmesinin 1-5. arası maddelerinden almış olmak,

4) Doęentlik sonrası akademik etkinlik deęerlendirmesinin 22 ve 23. maddelerinden en az 200 puan almış olmak,

5) Doęentlik sonrası kendi bilim alanında en az bir tanesi uluslararası olmak üzere, en az 2 bilimsel toplantıya/gösteriye katılmış ve sunum yapmış olmak,

6) Toplam en az 2000 puan almış olmak,

veya yukarıdaki kriterler yerine Doęent unvanını aldığı tarihten itibaren profesör kadrosuna başvurduğu tarihe kadar geçen sürede; yürürlükte olan Üniversitelerarası Kurulun geliştirdiđi doęentlik kriterlerini bir kez daha sağlamış olmak.

Kanıtlar:

- [ÇOMÜ MTF İç Kontrol](#)
- [ÇOMÜ Mimarlık ve Tasarım Fakültesi Peyzaj Mimarlığı Bölümü 2020 Yılı Öz Deęerlendirme Raporu](#)
- [ÇOMÜ Mimarlık ve Tasarım Fakültesi Şehir ve Bölge Planlama Bölümü 2020 Yılı Öz Deęerlendirme Raporu](#)
- [ÇOMÜ Mimarlık ve Tasarım Fakültesi Mimarlık Bölümü 2020 Yılı Öz Deęerlendirme Raporu](#)
- [ÇOMÜ Personel Daire Başkanlığı](#)
- [ÇOMÜ Atama, Yükseltme ve Görevlendirme Kriterleri](#)

B.4.2. Öğretim yetkinliği

Öğretim elemanlarımızın öğretme üzerine ve özellikle eğiticilerin eğitimi konusunda uygulamalar yapılmaktadır. Kurumun öğretim elemanlarının öğretim yetkinliğini geliştirmek üzere gerçekleştirilen uygulamalardan elde edilen bulgular sistematik olarak izlenmekte ve izlem sonuçları paydaşlarla birlikte değerlendirilerek önlemler alınmaktadır. Eğiticilerin eğitimine ilişkin eğitim fakültesi, proje koordinasyon merkezi ve sürekli eğitim merkezi bünyesinde birçok uygulama yapılmaktadır. Kurum, öğretim elemanlarının işe alınması, atanması, yükseltilmesi ve ders görevlendirmesi ile ilgili tüm süreçlerde adil ve açık olmuştur. Öğretim elemanlarının eğitim-öğretim yetkinliklerini sürekli iyileştirmek için olanaklar sunulmuştur. Kuruma yeni atanan personele oryantasyon eğitimi verilmekte olup bu yöntemin kurum genelinde yaygınlaştırılmasına çalışılmaktadır.

Kanıtlar:

- [ÇOMÜ MTF](#)
- [ÇOMÜ MTF İç Kontrol](#)
- [ÇOMÜ Kalite Güvence Politikası](#)
- [ÇOMÜ MTF Kalite Güvence Politikası](#)
- [ÇOMÜ Akademik Veri Yönetim Sistemi](#)
- [ÇOMÜ Proje Süreçleri Yönetim Sistemi](#)
- [ÇOMÜ Sürekli Eğitim Merkezi](#)
- [Akademik Performans Göstergeleri](#)
- [ÇOMÜ MTF Kalite Güvencesi Alt Komisyonu Faaliyetleri](#)
- [ÇOMÜ MTF Duyurular](#)
- [ÇOMÜ MTF Haberler](#)

B.4.3. Eğitim faaliyetlerine yönelik teşvik ve ödüllendirme

Eğitim faaliyetlerine yönelik teşvik ve ödüllendirmeler konusundaki çalışmalar planlama aşamasındadır

B.5. Öğrenme Kaynakları

B.5.1. Öğrenme ortamı ve kaynakları

Fakültemize ait bina olmadığı için öğretim elemanlarımız ve idari personelimize ait ofisler Güzel Sanatlar Fakültesi binasında yer almaktadır. Bazı öğretim üyeleri paylaşımli oda

kullanılmaktadır. Bölüm Başkanlıkları, seminer, toplantı vb. kullanımlar için mekân bulunmamaktadır.

Laboratuvar ve Stüdyolar

- Çizim Stüdyosu (3 adet)
- Bilgisayar laboratuvarı (2 adet)

Dersliğimiz 48 kişilik olup çizim stüdyolarımız 15-20 ve 70 kişiliktir. Bilgisayar laboratuvarlarımızda toplam 25 adet bilgisayar bulunmaktadır. Öğrencilerimiz Üniversitemiz bünyesinde bulunan kütüphanemizden faydalanmaktadır. Öğretim elemanlarımız da çalışma odalarından internet hizmetinden yararlanarak rahatlıkla araştırma yapabilmektedir. Çok sayıda elektronik veri tabanı erişimi vasıtasıyla süreli yayın, e-dergi, e-gez, e-gazete ve e-kitaplara ulaşabilmektedir. Ayrıca, Turnitin, iThenticate, Flow ve Mendeley gibi programlar kullanıcıların hizmetine sunulmaktadır. Elektronik veri tabanları ve çeşitli yazılım programlarına yönelik üniversite bünyesinde yüz yüze ve çevrim içi eğitimler düzenlenmektedir.

Kanıtlar:

- [ÇOMÜ MTF](#)
- [ÇOMÜ MTF İç Kontrol](#)
- [ÇOMÜ Mimarlık ve Tasarım Fakültesi Peyzaj Mimarlığı Bölümü 2020 Yılı Öz Değerlendirme Raporu](#)
- [ÇOMÜ Mimarlık ve Tasarım Fakültesi Şehir ve Bölge Planlama Bölümü 2020 Yılı Öz Değerlendirme Raporu](#)
- [ÇOMÜ Mimarlık ve Tasarım Fakültesi Mimarlık Bölümü 2020 Yılı Öz Değerlendirme Raporu](#)
- [ÇOMÜ Kütüphane](#)

B.5.2. Sosyal, kültürel, sportif faaliyetler

Fakültemizde Peyzaj Mimarlığı ve Şehir ve Bölge Planlama Bölümlerinde iki adet öğrenci topluluğu vardır. Bu topluluklar, ÇOMÜ Sağlık, Kültür ve Spor Dairesi Başkanlığı Öğrenci Topluluğu Yönergesi doğrultusunda faaliyet göstermektedirler ve programlarını dönem başında ilgili birime bildirmektedir. Üniversitemizde her yıl gerçekleşen Bahar şenlikleri Dardanos Yerleşkemizde, ve dönem dönem ÖSEM’de yapılan etkinlikler ile öğrencilerimiz çeşitli

faaliyetler sürdürmektedir. 2020 eğitim-öğretim döneminde Covid-19 Pandemi nedeniyle Ülkemiz gibi Üniversitemiz ve Fakültemiz genelinde de bu gibi faaliyetler yapılamamıştır.

Kanıtlar:

- [ÇOMÜ MTF](#)
- [ÇOMÜ MTF İç Kontrol](#)
- [ÇOMÜ Mimarlık ve Tasarım Fakültesi Peyzaj Mimarlığı Bölümü 2020 Yılı Öz Değerlendirme Raporu](#)
- [ÇOMÜ Mimarlık ve Tasarım Fakültesi Şehir ve Bölge Planlama Bölümü 2020 Yılı Öz Değerlendirme Raporu](#)
- [ÇOMÜ Mimarlık ve Tasarım Fakültesi Mimarlık Bölümü 2020 Yılı Öz Değerlendirme Raporu](#)
- [ÇOMÜ Sağlık Kültür ve Spor Daire Başkanlığı](#)
- [ÇOMÜ ÖSEM](#)
- [ÇOMÜ Dardanos Yerleşkesi](#)

B.5.3. Tesis ve altyapılar

Çanakkale Onsekiz Mart Üniversitesi Kütüphane ve Dokümantasyon Daire Başkanlığı 20.10.1993 tarihinde Anafartalar Kampusu içerisinde faaliyete başlamış ve 2005–2006 eğitim öğretim yılından itibaren Terzioğlu Yerleşkesindeki 5.000 m² kapalı alana sahip mevcut binasına taşınmıştır. 2014 yılında kullanıma açılan ek binası ile birlikte şu an 8000 m² kapalı alanda 1000 kişilik oturma alanı 17 km. raf uzunluğuna sahip zengin basılı ve elektronik koleksiyonu ile kullanıcılarına hizmet vermeye devam etmektedir.

ÇOMÜ Kütüphanesi gerek zengin basılı ve elektronik koleksiyonu gerekse fiziksel donanım ve imkânları ile Türkiye'nin sayılı araştırma kütüphaneleri arasında yer almaktadır. ÇOMÜ kütüphaneleri 1 merkez kütüphane, 3 Fakülte kütüphanesi ve 9 kitaplıktan oluşmaktadır:

- Merkez Kütüphane (Terzioğlu Yerleşkesi)
- ÇOMÜ Biga Kütüphanesi (Ağaköy, Biga)
- Eğitim Kütüphanesi (Anafartalar Yerleşkesi)
- ÇOMÜ İlahiyat Kütüphanesi (Şekerpınar Yerleşkesi)
- Tıp Fakültesi Kütüphanesi (Geçici olarak Merkez Kütüphane'de)
- İlçe kütüphaneleri (Yenice, Ezine, Bayramiç, Gökçeada, Ayvacık, Lapseki, Gelibolu,

Çan, Bozcada)

Ayrıca Çanakkale-Tübingen Troia Vakfı M. Osman Kütüphanesi ile Üniversitemiz kütüphanesi arasında yapılan iş birliği anlaşmasıyla 10.000 cildin üzerindeki özel koleksiyon Üniversitemiz kullanıcılarının hizmetine sunulmuştur.

Kütüphaneler, açık raf ve Dewey Decimal Classification konusal sınıflama sistemi ile kullanıcılarına hizmet vererek araştırmacılarının aradıkları kaynaklara erişimini kolaylaştırmaktadır. Kütüphanede bulunan yayınlara ait künye bilgilerine katalog tarama terminali vasıtasıyla erişilebilmektedir. Öğrenci ve öğretim elemanlarımız Çanakkale Onsekiz Mart Üniversitesi Terzioğlu Yerleşkesi'nde yer alan 7/24 kütüphane hizmetlerinden, çalışma salonu ve odalarından, online hizmetlerinden faydalanabilmektedir. Çanakkale Onsekiz Mart Üniversitesi kütüphaneleri koleksiyonunda bulunmayan yayınların, kullanıcıların akademik bilgi ihtiyaçlarının karşılanması amacıyla ülkemizdeki yurtiçi bilgi merkezleri ve kütüphanelerinden getirilmesi de "Kütüphaneler arası Ödünç" hizmeti ile mümkün olabilmektedir.

Üniversitemiz Terzioğlu Kampüsünde Fakültemiz öğrencilerinin barınması için 2 devlet yurdu 1 tane de özel yurt bulunmaktadır. Öğrencilerin ders dışı faaliyetlerde bulunabilmeleri için, Terzioğlu Kampüsümüz ve Dardanos Yerleşkemizdeki sosyal tesis imkânları öğrencilerimize sunulmaktadır. Öğrenciler ayrıca, Terzioğlu Yerleşkesinin açık spor alanlarından ve yerleşkemizdeki Hasan Mevsuf Spor Salonundan faydalanabilmektedirler. Merkez ilçemizde bulunan kültür merkezlerinde de öğrencilerimiz etkinlik ve faaliyetlerini gerçekleştirebilmektedirler. Öğrencilerimiz, sağlıkla ilgili sorunlarında Çanakkale Onsekiz Mart Üniversitesi Eğitim ve Araştırma Hastanesi'ne başvurabilmektedir. Öğrencilerin mezuniyet törenleri Necip Fazıl Kısakürek tiyatro salonunda ve Çanakkale 18 Mart Stadyumunda gerçekleştirilmektedir.

Kanıtlar:

- [ÇOMÜ](#)
- [ÇOMÜ MTF](#)
- [ÇOMÜ MTF İç Kontrol](#)
- [ÇOMÜ Mimarlık ve Tasarım Fakültesi Peyzaj Mimarlığı Bölümü 2020 Yılı Öz Değerlendirme Raporu](#)
- [ÇOMÜ Mimarlık ve Tasarım Fakültesi Şehir ve Bölge Planlama Bölümü 2020 Yılı Öz Değerlendirme Raporu](#)

- [ÇOMÜ Mimarlık ve Tasarım Fakültesi Mimarlık Bölümü 2020 Yılı Öz Değerlendirme Raporu](#)
- [ÇOMÜ MTF Haberler](#)
- [ÇOMÜ Sağlık Kültür ve Spor Daire Başkanlığı](#)
- [ÇOMÜ ÖSEM](#)
- [ÇOMÜ Kütüphane](#)

B.5.4. Engelsiz üniversite

ÇOMÜ’de engelsiz öğrenci birimi bulunmakta ve her fakültede bu birimin temsilcisi görev yapmaktadır. Engelsiz ÇOMÜ Öğrenci Birimi Yönergesine Üniversitemiz web sayfasından ulaşılabilmektedir. Engelsiz ÇOMÜ öğrenci birimi her dönem birçok etkinlik düzenlemektedir. ÇOMÜ’de özel gereksinimli öğrenciler için eğitimde fırsat eşitliği yönergesi 2019 yılının son ayında senato tarafından kabul edilmiştir.

Kanıtlar:

- [Engelsiz ÇOMÜ Öğrenci Birimi](#)
- [Engelsiz ÇOMÜ Birim Kordinatörlükleri](#)
- [Engelsiz ÇOMÜ Öğrenci Birimi Yönergesi](#)
- [ÇOMÜ MTF Komisyonlar-Koordinatörlükler](#)

B.5.5. Psikolojik danışmanlık ve kariyer hizmetleri

Öğrencilere psikolojik rehberlik, sağlık hizmeti vb. destek hizmetleri sunulmakta olup, her akademik yıl en az bir kez bu hizmete nasıl ulaşabilecekleri ile ilgili bölüm danışmanlarınca bilgilendirmeler gerçekleştirilmektedir. Eğitim- öğretim dönemi başladığında yapılan oryantasyonlar ile öğrencilere gerekli bilgiler verilmektedir.

Kanıtlar:

- [ÇOMÜ Psikolojik Danışmanlık Rehberlik Birimi](#)
- [ÇOMÜ Sağlık Kültür ve Spor Daire Başkanlığı](#)
- [ÇOMÜ Öğrenci Yaşam, Kariyer ve Mezun İlişkileri Koordinatörlüğü](#)
- [ÇOMÜ MTF Öğrenciler İçin Oryantasyon](#)

B.6. Programların İzlenmesi ve Güncellenmesi

B.6.1. Program çıktılarının izlenmesi ve güncellenmesi

İç paydaşların (öğrenciler ve çalışanlar) ile dış paydaşların (işveren, iş dünyası ve meslek örgütü temsilcileri, mezunlar, vb.) sürece katılımı sağlanarak bölümlerin gözden geçirilmesi ve değerlendirilmesi dönem dönem gerçekleştirilen toplantılar ile yapılmakta, ihtiyaç duyulan ders ve öğretim planı güncellemeleri her akademik yıl bahar döneminde nisan ayına kadar gerçekleştirilmektedir.

Bölümlerin eğitim amaçları ve öğrenme çıktılarına ilişkin taahhütleri Bologna sistemiyle TYYÇ program ve öğrenme çıktısı matrisleriyle UBYS sistemi üzerinde güvence altındadır. Gözden geçirme faaliyetleri, ilgili bölüm öğretim elamanlarının bölüm başkanları ile gerçekleştirilen toplantılar sonucu yapılmaktadır. Fakültemiz yönetim kurulu toplantılarında iç ve dış paydaşların önerileri dikkate alınarak gereken kararlar alınmaktadır.

Bölümlerin eğitim amaçlarına ilişkin hedeflerine ulaştığını; öğrencilerin ve toplumun ihtiyaçlarına cevap verdiğini staj koordinatörlüğü, dış paylaşımlarla iletişim içerisinde olan komisyonlar ve mezunlar koordinatörlüğü izlemektedir.

Kanıtlar:

- [ÇOMÜ MTF](#)
- [ÇOMÜ MTF Kurumsal Bilgiler](#)
- [ÇOMÜ Mimarlık ve Tasarım Fakültesi 2021-2025 Stratejik Eylem Planı](#)
- [ÇOMÜ MTF İç Kontrol](#)
- [ÇOMÜ Mimarlık ve Tasarım Fakültesi 2020 Birim Faaliyet Raporu](#)
- [ÇOMÜ Mimarlık ve Tasarım Fakültesi Peyzaj Mimarlığı Bölümü 2020 Yılı Öz Değerlendirme Raporu](#)
- [ÇOMÜ Mimarlık ve Tasarım Fakültesi Şehir ve Bölge Planlama Bölümü 2020 Yılı Öz Değerlendirme Raporu](#)
- [ÇOMÜ Mimarlık ve Tasarım Fakültesi Mimarlık Bölümü 2020 Yılı Öz Değerlendirme Raporu](#)
- [ÇOMÜ MTF SWOT Analizi](#)
- [ÇOMÜ MTF PUKÖ Döngüsü](#)
- [ÇOMÜ Kalite Güvence Politikası](#)
- [ÇOMÜ MTF Kalite Güvence Politikası](#)
- [ÇOMÜ Akademik Veri Yönetim Sistemi](#)

- [ÇOMÜ Proje Süreçleri Yönetim Sistemi](#)
- [Akademik Performans Göstergeleri](#)
- [ÇOMÜ MTF Komisyonlar-Koordinatörlükler](#)

B.6.2. Mezun izleme sistemi

Fakültemiz tüm bölümlerinden mezun olabilmek için öğrencilerin; öğretim programlarındaki tüm derslerden 4.00 üzerinden en az 2.00 Genel Not Ortalamasına sahip olmaları ve 240 AKTS kredisi almaları zorunludur. Ayrıca stajlarını belirtilen sürede ve özellikle tamamlamaları gerekmektedir. Genel not ortalaması ise yerel krediye göre hesaplanmaktadır.

Bugüne kadar ülkemize kazandırdığı, yetişmesine katkı sağladığı binlerce mezunu ile kurumsal düzeyde iletişim kurmak ve mevcut öğrencilerimizin eğitim hayatlarına gelişimlerine katkı sağlamak üzere Rektörlüğümüze bağlı bir birim kurulmuştur. **Öğrenci Yaşam, Kariyer ve Mezun İlişkileri Koordinatörlüğü** ismi ile kurulan birimde, hem mezunlarımız ve mezuniyet aşamasına gelen öğrencilerimiz ile daha sağlıklı bir iletişim kurmak hem de mevcut öğrencilerimizin üniversite eğitimlerini ve burada geçirdikleri süreyi daha nitelikli hale getirmek amacıyla kendilerine destek olmak üzere çalışmalar yürütülmesi amaçlanmaktadır. Ayrıca fakültemizde kalite güvencesi kapsamında belirli dönemlerde yapılan dış paydaş toplantıları ve düzenlenen mezun seminerleri ile mezunlarımızın memnuniyetleri ve istihdamları izlenmektedir.

Kanıtlar:

- [ÇOMÜ MTF](#)
- [ÇOMÜ Mimarlık ve Tasarım Fakültesi 2021-2025 Stratejik Eylem Planı](#)
- [ÇOMÜ MTF İç Kontrol](#)
- [ÇOMÜ Mimarlık ve Tasarım Fakültesi Peyzaj Mimarlığı Bölümü 2020 Yılı Öz Değerlendirme Raporu](#)
- [ÇOMÜ Mimarlık ve Tasarım Fakültesi Şehir ve Bölge Planlama Bölümü 2020 Yılı Öz Değerlendirme Raporu](#)
- [ÇOMÜ Mimarlık ve Tasarım Fakültesi Mimarlık Bölümü 2020 Yılı Öz Değerlendirme Raporu](#)
- [ÇOMÜ MTF SWOT Analizi](#)
- [ÇOMÜ MTF PUKÖ Döngüsü](#)

- [ÇOMÜ Kalite Güvence Politikası](#)
- [ÇOMÜ MTF Kalite Güvence Politikası](#)
- [ÇOMÜ MTF Kalite Güvence Komisyonu](#)
- [ÇOMÜ MTF Kalite Güvencesi Alt Komisyonu Faaliyetleri](#)
- [ÇOMÜ MTF Duyurular](#)
- [ÇOMÜ MTF Haberler](#)
- [ÇOMÜ MTF Komisyonlar-Koordinatörlükler](#)
- [ÇOMÜ Öğrenci Yaşam, Kariyer ve Mezun İlişkileri Koordinatörlüğü](#)

C. ARAŞTIRMA VE GELİŞTİRME

C.1. Araştırma Stratejisi

C.1.1. Kurumun araştırma politikası, hedefleri ve stratejisi

Fakültemiz misyonunda ulusal ve uluslararası düzeyde araştırma ve uygulamalar yapmayı ifade etmiş ayrıca fakülte temel politika ve öncelikleri içinde de akademik araştırma politika ve amaçlarını detaylı olarak tanımlamıştır. Bu politikalar akademisyenleri bilimsel çalışmalarda etkin yöntemlerle motive ederek, uluslararası düzeyde ön plana çıkabilen akademik eserler vermelerini sağlamak şeklinde özetlenebilir.

Ayrıca amaçlara ulaşmak için de birim stratejik eylem planında hedefler oluşturulmuştur. Hedeflere ulaşma düzeyini ise araştırma ile ilgili performans göstergeleri ile takip edilmektedir. Fakültemize ait SWOT analizi ve PUKÖ döngüsüne web sitemiz üzerinden ulaşılabilmektedir.

Kanıtlar:

- [ÇOMÜ MTF](#)
- [ÇOMÜ Mimarlık ve Tasarım Fakültesi 2021-2025 Stratejik Eylem Planı](#)
- [ÇOMÜ MTF İç Kontrol](#)
- [ÇOMÜ Mimarlık ve Tasarım Fakültesi Peyzaj Mimarlığı Bölümü 2020 Yılı Öz Değerlendirme Raporu](#)
- [ÇOMÜ Mimarlık ve Tasarım Fakültesi Şehir ve Bölge Planlama Bölümü 2020 Yılı Öz Değerlendirme Raporu](#)
- [ÇOMÜ Mimarlık ve Tasarım Fakültesi Mimarlık Bölümü 2020 Yılı Öz Değerlendirme Raporu](#)
- [ÇOMÜ MTF SWOT Analizi](#)

- [ÇOMÜ MTF PUKÖ Döngüsü](#)
- [ÇOMÜ Kalite Güvence Politikası](#)
- [ÇOMÜ MTF Kalite Güvence Politikası](#)
- [ÇOMÜ MTF Kalite Güvence Komisyonu](#)
- [ÇOMÜ MTF Kalite Güvencesi Alt Komisyonu Faaliyetleri](#)
- [ÇOMÜ MTF Duyurular](#)
- [ÇOMÜ MTF Haberler](#)
- [ÇOMÜ MTF Komisyonlar-Koordinatörlükler](#)

C.1.2. Araştırma-Geliştirme süreçlerinin yönetimi ve organizasyonel yapısı

Akademik kadronun gerçekleştirdiği bilimsel çalışmalar, fakülte genelinde hazırlanan faaliyet raporları aracılığıyla takip edilmektedir. Fakültemiz öğretim elemanlarının yürüttüğü TUBİTAK, AB, GMKA, BAP gibi kurumların desteklediği projeler ilgili kurumların mevzuatları kapsamında takip edilmektedir. Araştırma yönetiminin etkinliği ve başarısı izlenmekte ve iyileştirilmektedir.

Kanıtlar:

- [ÇOMÜ MTF](#)
- [ÇOMÜ Mimarlık ve Tasarım Fakültesi 2021-2025 Stratejik Eylem Planı](#)
- [ÇOMÜ MTF İç Kontrol](#)
- [ÇOMÜ Mimarlık ve Tasarım Fakültesi Peyzaj Mimarlığı Bölümü 2020 Yılı Öz Değerlendirme Raporu](#)
- [ÇOMÜ Mimarlık ve Tasarım Fakültesi Şehir ve Bölge Planlama Bölümü 2020 Yılı Öz Değerlendirme Raporu](#)
- [ÇOMÜ Mimarlık ve Tasarım Fakültesi Mimarlık Bölümü 2020 Yılı Öz Değerlendirme Raporu](#)
- [ÇOMÜ Kalite Güvence Politikası](#)
- [ÇOMÜ MTF Kalite Güvence Politikası](#)
- [ÇOMÜ MTF Kalite Güvence Komisyonu](#)
- [ÇOMÜ MTF Kalite Güvencesi Alt Komisyonu Faaliyetleri](#)
- [ÇOMÜ MTF Duyurular](#)
- [ÇOMÜ MTF Haberler](#)
- [ÇOMÜ Akademik Veri Yönetim Sistemi](#)

- [ÇOMÜ Proje Süreçleri Yönetim Sistemi](#)
- [Akademik Performans Göstergeleri](#)
- [ÇOMÜ Bilimsel Araştırma Projeleri Uygulama Yönergesi](#)
- [ÇOMÜ TÜBİTAK Uygulama ve Yönergeler](#)
- [GMKA](#)
- [European Cooperation in Science & Technology](#)

C.1.3. Araştırmaların yerel/bölgesel/ulusal kalkınma hedefleriyle ilişkisi

Fakültemizde yürütülen araştırmalar yerel, bölgesel ve ulusal kalkınma hedeflerine katkıda bulunmaktadır. Bu amaçla akademisyenlerimiz alanlarında toplum yararına bilimsel ve sosyal sorumluluk projeleri yürütmektedir.

Kanıtlar:

- [ÇOMÜ MTF](#)
- [ÇOMÜ Mimarlık ve Tasarım Fakültesi 2021-2025 Stratejik Eylem Planı](#)
- [ÇOMÜ MTF İç Kontrol](#)
- [ÇOMÜ Mimarlık ve Tasarım Fakültesi Peyzaj Mimarlığı Bölümü 2020 Yılı Öz Değerlendirme Raporu](#)
- [ÇOMÜ Mimarlık ve Tasarım Fakültesi Şehir ve Bölge Planlama Bölümü 2020 Yılı Öz Değerlendirme Raporu](#)
- [ÇOMÜ Mimarlık ve Tasarım Fakültesi Mimarlık Bölümü 2020 Yılı Öz Değerlendirme Raporu](#)
- [ÇOMÜ Kalite Güvence Politikası](#)
- [ÇOMÜ MTF Kalite Güvence Politikası](#)
- [ÇOMÜ MTF Kalite Güvence Komisyonu](#)
- [ÇOMÜ MTF Kalite Güvencesi Alt Komisyonu Faaliyetleri](#)
- [ÇOMÜ MTF Duyurular](#)
- [ÇOMÜ MTF Haberler](#)
- [ÇOMÜ Akademik Veri Yönetim Sistemi](#)
- [ÇOMÜ Proje Süreçleri Yönetim Sistemi](#)
- [18 Mart İÇDAŞ Ulu Camii Peyzaj Projesi](#)

C.2. Arařtırma Kaynakları

C.2.1. Arařtırma kaynakları: fiziki, teknik ve mali

Fakültemizin fiziki/teknik altyapısı ve mali kaynakları bilimsel arařtırmaları yapmak için kısmen yeterlidir. Mali kaynaklar arasında BAP en büyük paydayı oluřturmaktadır. ÇOMÜ Kütüphanesi 17 km raf uzunluđuna sahip, 8000 m2 alana kurulu gerek zengin basılı ve elektronik koleksiyonu gerekse fiziksel donanım ve imkânları ile Türkiye'nin sayılı arařtırma kütüphaneleri arasında yer almaktadır. Ayrıca akademik personelin arařtırma ve geliřtirme çalıřmalarının artırılması için kurum dıřından kaynak teminini teřvik amacıyla gerekli bilgilendirmeler yapılmaktadır. Kaynakların çeřitliliđi ve yeterliliđi izlenmekte ve iyileřtirilmektedir

Kanıtlar:

- [ÇOMÜ MTF](#)
- [ÇOMÜ Mimarlık ve Tasarım Fakültesi 2021-2025 Stratejik Eylem Planı](#)
- [ÇOMÜ MTF İç Kontrol](#)
- [ÇOMÜ Mimarlık ve Tasarım Fakültesi Peyzaj Mimarlıđı Bölümü 2020 Yılı Öz Deđerlendirme Raporu](#)
- [ÇOMÜ Mimarlık ve Tasarım Fakültesi Şehir ve Bölge Planlama Bölümü 2020 Yılı Öz Deđerlendirme Raporu](#)
- [ÇOMÜ Mimarlık ve Tasarım Fakültesi Mimarlık Bölümü 2020 Yılı Öz Deđerlendirme Raporu](#)
- [ÇOMÜ MTF SWOT Analizi](#)
- [ÇOMÜ MTF PUKÖ Döngüsü](#)
- [ÇOMÜ Kalite Güvence Politikası](#)
- [ÇOMÜ MTF Kalite Güvence Politikası](#)
- [ÇOMÜ MTF Kalite Güvence Komisyonu](#)
- [ÇOMÜ MTF Kalite Güvencesi Alt Komisyonu Faaliyetleri](#)
- [ÇOMÜ Akademik Veri Yönetim Sistemi](#)
- [ÇOMÜ Proje Süreçleri Yönetim Sistemi](#)
- [Akademik Performans Göstergeleri](#)
- [ÇOMÜ Kütüphane](#)
- [ÇOMÜ Kurumsal Deđerlendirme Sistemi](#)

C.2.2. Üniversite içi kaynaklar (BAP)

2020 yılında üniversite içi Bağımsız Araştırma Projeleri için 30000 TL'ye kadar destek sağlanmaktadır. ÇOMÜ Mimarlık ve Tasarım Fakültesi'nde 2020 yılında tamamlanmış veya devam eden bilgileri aşağıdaki tabloda yer alan toplam 14 BAP bulunmaktadır.

Tablo 3. 2020 Yılı Bilimsel Araştırma Proje Sayıları

Projeler	2020 (Rapor Yılı)				
	Önceki Yılda Devreden Proje	Yıl İçinde Eklenen Proje	Toplam	Yıl İçinde Tamamlanan Proje	2020 Yılı Toplam Harcama (TL)
BİLİMSEL ARAŞTIRMA PROJELERİ	4	7	11	3	-

Kanıtlar:

- [ÇOMÜ MTF](#)
- [ÇOMÜ MTF İç Kontrol](#)
- [ÇOMÜ Mimarlık ve Tasarım Fakültesi 2020 Birim Faaliyet Raporu](#)
- [ÇOMÜ Akademik Veri Yönetim Sistemi](#)
- [ÇOMÜ Proje Süreçleri Yönetim Sistemi](#)
- [Akademik Performans Göstergeleri](#)
- [ÇOMÜ Bilimsel Araştırma Projeleri Uygulama Yönergesi](#)

C.2.3. Üniversite dışı kaynaklara yönelim (Destek birimleri, yöntemleri)

Misyon ve hedeflerle uyumlu olarak üniversite dışı kaynaklara yönelme desteklenmektedir. ÇOMÜ Mimarlık ve Tasarım Fakültesi stratejik eylem planında da üniversite dışı kaynaklarla desteklenen bilimsel projeler yapılması hedeflenmiştir. 2020 yılında 5 adet TÜBİTAK, 1 adet AB projesi ve 4 adet diğer (kamu projeleri) kurumlardan destekli proje yapılmıştır. Birimde araştırma ve geliştirme faaliyetlerinde üniversite dışı kaynakların kullanımı izlenmekte ve iyileştirilmektedir.

Tablo 4. 2020 Yılı Dış Kaynaklarla Desteklenen Bilimsel Proje Sayıları

Projeler	2020 (Rapor Yılı)				
	Önceki Yılda Devreden Proje	Yıl İçinde Eklenen Proje	Toplam	Yıl İçinde Tamamlanan Proje	2020 Yılı Toplam Harcama (TL)
DPT	-	-	-	-	-
TÜBİTAK	1	3	4	1	-
A.B HİBESİ	1	-	1	-	-
SANTEZ PROJELERİ	-	-	-	-	-
DİĞER (KAMU PROJELERİ)	1	3	4	4	-
TOPLAM	3	6	9	5	-

Kanıtlar:

- [ÇOMÜ MTF](#)
- [ÇOMÜ Mimarlık ve Tasarım Fakültesi 2021-2025 Stratejik Eylem Planı](#)
- [ÇOMÜ MTF SWOT Analizi](#)
- [ÇOMÜ MTF PUKÖ Döngüsü](#)
- [ÇOMÜ Kalite Güvence Politikası](#)
- [ÇOMÜ MTF Kalite Güvence Politikası](#)
- [ÇOMÜ MTF Kalite Güvence Komisyonu](#)
- [ÇOMÜ MTF Kalite Güvencesi Alt Komisyonu Faaliyetleri](#)
- [ÇOMÜ TÜBİTAK Uygulama ve Yönergeler](#)
- [GMKA](#)
- [European Cooperation in Science & Technology](#)

C.2.4. Doktora programları (mezun sayıları, eğilimler) ve Post-Doc imkanları

ÇOMÜ Mimarlık ve Tasarım Fakültesi'nde Peyzaj Mimarlığı anabilim dalı doktora programı 2015 yılında öğrenci almaya başlamış ve 1 adet mezun vermiştir. Fakültemiz Peyzaj Mimarlığı bölümünde görev yapmakta olan 3 araştırma görevlisi de bu programda doktora eğitimlerine devam etmektedir.

Kanıtlar:

- [ÇOMÜ Lisansüstü Eğitim Enstitüsü](#)
- [Akademik Performans Göstergeleri](#)

- [Lisansüstü Öğrenci Sayıları](#)
- [ÜBYS Eğitim Kataloğu](#)

C.3. Araştırma Yetkinliği

C.3.1. Öğretim elemanlarının araştırma yetkinliği ve araştırma yetkinliğinin geliştirilmesi

Fakültemizde 20 öğretim elemanı doktorasını tamamlamış olup, fakültemizdeki öğretim elemanlarına oranı %64,5'tir. Üniversitemiz atanma ve yükseltme kriterlerinde araştırma performansında artışın sağlanması amacıyla bilimsel araştırma projesinden yeterli puan almak kriterlerden biri haline getirilmiştir. Ayrıca akademisyenlerin araştırma ve geliştirme yetkinliğini artırmak için eğitim, proje pazarları vb. gibi faaliyetler uygulanmaktadır.

Kanıtlar:

- [ÇOMÜ MTF](#)
- [ÇOMÜ MTF İç Kontrol](#)
- [ÇOMÜ Mimarlık ve Tasarım Fakültesi Peyzaj Mimarlığı Bölümü 2020 Yılı Öz Değerlendirme Raporu](#)
- [ÇOMÜ Mimarlık ve Tasarım Fakültesi Şehir ve Bölge Planlama Bölümü 2020 Yılı Öz Değerlendirme Raporu](#)
- [ÇOMÜ Mimarlık ve Tasarım Fakültesi Mimarlık Bölümü 2020 Yılı Öz Değerlendirme Raporu](#)
- [ÇOMÜ Akademik Veri Yönetim Sistemi](#)
- [ÇOMÜ Proje Süreçleri Yönetim Sistemi](#)
- [Akademik Performans Göstergeleri](#)
- [ÇOMÜ Personel Daire Başkanlığı](#)
- [ÇOMÜ Atama, Yükseltme ve Görevlendirme Kriterleri](#)

C.3.2. Ulusal ve uluslararası ortak programlar ve ortak araştırma birimleri

İkili iş birliklerini, protokolleri, disiplinler arası faaliyetleri özendirecek mekanizmalar mevcut ve etkindir. Öğrencilerin ve akademisyenlerin ulusal ve uluslararası akademik deneyimlerini artırmak fakültemiz stratejik hedefleri arasında yer almaktadır. Bu amaçla yurt içindeki ve dışındaki üniversiteler, planlama ve tasarım atölyeleri ile kurumsal iş birliklerini

oluşturmak ve artırmak için temaslarda bulunma politikasını ve FARABİ ile ERASMUS değişim ve staj programlarındaki anlaşmaların artırılması politikasını benimsemiştir.

Kanıtlar:

- [ÇOMÜ Dış İlişkiler Koordinatörlüğü](#)
- [ÇOMÜ MTF İkili İşbirlikleri ve Protokoller](#)
- [ÇOMÜ Erasmus Değişim Programı](#)
- [ÇOMÜ Farabi Değişim Programı](#)
- [ÇOMÜ Erasmus Aktif İkili Anlaşmalar Listesi](#)
- [ÇOMÜ MTF İç Kontrol](#)
- [ÇOMÜ MTF Komisyonlar-Koordinatörlükler](#)

C.4. Araştırma Performansı

C.4.1. Öğretim elemanı performans değerlendirmesi

Yıl sonunda dekanlık tarafından öğretim elemanlarının o yıl içinde yapmış oldukları bilimsel proje, ulusal/uluslararası kongrelerde sundukları bildiri ve dergilerde yayınlanan makale sayıları birim faaliyet raporlarında kullanılmak üzere talep edilmektedir. Çıktılar şeffaf olarak paylaşılmaktadır. Performans değerlendirmelerinin sistematik ve kalıcı olması sağlanmaktadır. YÖK tarafından uygulanan Akademik Teşvik Ödeneği ile de ödüllendirme yapılmaktadır.

Kanıtlar:

- [ÇOMÜ MTF](#)
- [ÇOMÜ MTF Kurumsal Bilgiler](#)
- [ÇOMÜ Mimarlık ve Tasarım Fakültesi 2021-2025 Stratejik Eylem Planı](#)
- [ÇOMÜ MTF İç Kontrol](#)
- [ÇOMÜ Mimarlık ve Tasarım Fakültesi 2020 Birim Faaliyet Raporu](#)
- [ÇOMÜ Mimarlık ve Tasarım Fakültesi Peyzaj Mimarlığı Bölümü 2020 Yılı Öz Değerlendirme Raporu](#)
- [ÇOMÜ Mimarlık ve Tasarım Fakültesi Şehir ve Bölge Planlama Bölümü 2020 Yılı Öz Değerlendirme Raporu](#)
- [ÇOMÜ Mimarlık ve Tasarım Fakültesi Mimarlık Bölümü 2020 Yılı Öz Değerlendirme Raporu](#)

- [ÇOMÜ MTF SWOT Analizi](#)
- [ÇOMÜ MTF PUKÖ Döngüsü](#)
- [ÇOMÜ Kalite Güvence Politikası](#)
- [ÇOMÜ MTF Kalite Güvence Politikası](#)
- [ÇOMÜ MTF Kalite Güvence Komisyonu](#)
- [ÇOMÜ Lisansüstü Eğitim Enstitüsü](#)
- [ÇOMÜ MTF Komisyonlar-Koordinatörlükler](#)
- [Akademik Teşvik Ödeneği Yönetmeliği](#)

C.4.2. Araştırma performansının izlenmesi ve iyileştirilmesi

Kurumun araştırma performansı verilere dayalı ve periyodik olarak ölçülmekte ve değerlendirilmektedir. Kurumun mevcut araştırma faaliyetleri, araştırma hedefleriyle uyumu ve bu hedeflerin sağlanması bölgesel kalkınmaya katkı sağlamak amacıyla desteklenmektedir. Araştırmaların izlenmesinde SCI, SSCI, AHCI ve alan indeksli yayınlar ve bu yayınlara yapılan atıflar da yıllık olarak takip edilmektedir. Öğretim elemanlarından ilgili veriler her yıl talep edilmektedir. Fakültemizde 2020 yılına ait ulusal ve uluslararası dergilerde yayınlanan makaleler ve projelere ait sayılar aşağıdaki tabloda gösterilmiş ve performans göstergelerinde hedeflenen sayıların üzerine çıkmıştır.

Tablo 5. 2020 Yılı Akademik Performans Göstergeleri

Performans Göstergeleri	2020 Hedeflenen	2020 Başarılan
Yurtiçi destekli proje sayısı	10	23
Yurtdışı destekli proje sayısı	-	1
Makale sayısı	13	62

Kanıtlar:

- [ÇOMÜ MTF](#)
- [ÇOMÜ MTF Kurumsal Bilgiler](#)
- [ÇOMÜ Mimarlık ve Tasarım Fakültesi 2021-2025 Stratejik Eylem Planı](#)
- [ÇOMÜ MTF İç Kontrol](#)
- [ÇOMÜ Mimarlık ve Tasarım Fakültesi 2020 Birim Faaliyet Raporu](#)
- [ÇOMÜ Mimarlık ve Tasarım Fakültesi Peyzaj Mimarlığı Bölümü 2020 Yılı Öz Değerlendirme Raporu](#)

- [ÇOMÜ Mimarlık ve Tasarım Fakültesi Şehir ve Bölge Planlama Bölümü 2020 Yılı Öz Değerlendirme Raporu](#)
- [ÇOMÜ Mimarlık ve Tasarım Fakültesi Mimarlık Bölümü 2020 Yılı Öz Değerlendirme Raporu](#)
- [ÇOMÜ MTF SWOT Analizi](#)
- [ÇOMÜ MTF PUKÖ Döngüsü](#)
- [ÇOMÜ Kalite Güvence Politikası](#)
- [ÇOMÜ MTF Kalite Güvence Politikası](#)
- [ÇOMÜ MTF Kalite Güvence Komisyonu](#)
- [ÇOMÜ Akademik Veri Yönetim Sistemi](#)
- [ÇOMÜ Proje Süreçleri Yönetim Sistemi](#)
- [Akademik Performans Göstergeleri](#)
- [ÇOMÜ TÜBİTAK Uygulama ve Yönergeler](#)
- [GMKA](#)
- [European Cooperation in Science & Technology](#)

C.4.3. Araştırma bütçe performansının değerlendirilmesi

Araştırma bütçesinin yıllar içindeki değişimi ve toplam bütçedeki payının değişimi izlenmektedir. Kurum misyon ve hedefleriyle bu değişimlerin uyumu, başarılar/başarısızlıklar değerlendirilmektedir. ÇOMÜ Mimarlık ve Tasarım Fakültesi'ndeki bilimsel araştırma projeleri için 2020 yılında üniversitemizin bütçesinden 44.559,59 TL destek sağlanmıştır.

Kanıtlar:

- [ÇOMÜ MTF](#)
- [ÇOMÜ MTF Kurumsal Bilgiler](#)
- [ÇOMÜ Mimarlık ve Tasarım Fakültesi 2021-2025 Stratejik Eylem Planı](#)
- [ÇOMÜ MTF İç Kontrol](#)
- [ÇOMÜ Mimarlık ve Tasarım Fakültesi 2020 Birim Faaliyet Raporu](#)
- [ÇOMÜ Mimarlık ve Tasarım Fakültesi Peyzaj Mimarlığı Bölümü 2020 Yılı Öz Değerlendirme Raporu](#)
- [ÇOMÜ Mimarlık ve Tasarım Fakültesi Şehir ve Bölge Planlama Bölümü 2020 Yılı Öz Değerlendirme Raporu](#)

- [ÇOMÜ Mimarlık ve Tasarım Fakültesi Mimarlık Bölümü 2020 Yılı Öz Değerlendirme Raporu](#)
- [ÇOMÜ Akademik Veri Yönetim Sistemi](#)
- [ÇOMÜ Proje Süreçleri Yönetim Sistemi](#)
- [Akademik Performans Göstergeleri](#)

D. TOPLUMSAL KATKI

D.1. Toplumsal Katkı Stratejisi

D.1.1. Toplumsal katkı politikası, hedefleri ve stratejisi

ÇOMÜ Mimarlık ve Tasarım Fakültesi, vizyonunda toplumsal katkı politikasını araştırma-uygulama alanlarında üretilen bilgiyi kamu yararına toplumsal yaşama aktarmak şeklinde ifade etmiş ayrıca bölgesel politikalar başlığında da detaylı olarak açıklamıştır. Ayrıca toplumsal hizmetleri geliştirmek stratejik amaçları içerisinde yer almaktadır. Gerçekleştirilen projeler ve araştırmaların bazıları iç ve dış paydaşlarla beraber yürütülmektedir.

Kanıtlar:

- [ÇOMÜ MTF](#)
- [ÇOMÜ MTF Kurumsal Bilgiler](#)
- [ÇOMÜ Mimarlık ve Tasarım Fakültesi 2021-2025 Stratejik Eylem Planı](#)
- [ÇOMÜ MTF İç Kontrol](#)
- [ÇOMÜ Mimarlık ve Tasarım Fakültesi 2020 Birim Faaliyet Raporu](#)
- [ÇOMÜ Mimarlık ve Tasarım Fakültesi Peyzaj Mimarlığı Bölümü 2020 Yılı Öz Değerlendirme Raporu](#)
- [ÇOMÜ Mimarlık ve Tasarım Fakültesi Şehir ve Bölge Planlama Bölümü 2020 Yılı Öz Değerlendirme Raporu](#)
- [ÇOMÜ Mimarlık ve Tasarım Fakültesi Mimarlık Bölümü 2020 Yılı Öz Değerlendirme Raporu](#)
- [ÇOMÜ Akademik Veri Yönetim Sistemi](#)
- [ÇOMÜ Proje Süreçleri Yönetim Sistemi](#)
- [Akademik Performans Göstergeleri](#)
- [Akademik Personel Memnuniyet Anketi](#)
- [İdari Personel Memnuniyet Anketi](#)

- [Mezun Öğrenci Memnuniyet Anketi](#)
- [Öğrenci Memnuniyet Anketi](#)
- [Dış Paydaşlar Memnuniyet Anketi](#)

D.1.2. Toplumsal katkı süreçlerinin yönetimi ve organizasyonel yapısı

ÇOMÜ Mimarlık ve Tasarım Fakültesi'nde toplumsal katkı Dekan, Dekan Yardımcısı, bölüm başkanları ve bölüm öğretim üyeleri tarafından izlenmekte, değerlendirilmekte ve gerekli çalışmalar yapılmaktadır. Toplumsal katkı süreçlerinin yönetim ve organizasyonel yapısı kurumun toplumsal katkı politikası ile uyumludur, görev tanımları belirlenmiştir. Yapının işlerliği izlenmekte ve buna bağlı iyileştirmeler gerçekleştirilmektedir.

Kanıtlar:

- [ÇOMÜ MTF](#)
- [ÇOMÜ MTF Kurumsal Bilgiler](#)
- [ÇOMÜ Mimarlık ve Tasarım Fakültesi 2021-2025 Stratejik Eylem Planı](#)
- [ÇOMÜ MTF İç Kontrol](#)
- [ÇOMÜ Mimarlık ve Tasarım Fakültesi 2020 Birim Faaliyet Raporu](#)
- [ÇOMÜ Mimarlık ve Tasarım Fakültesi Peyzaj Mimarlığı Bölümü 2020 Yılı Öz Değerlendirme Raporu](#)
- [ÇOMÜ Mimarlık ve Tasarım Fakültesi Şehir ve Bölge Planlama Bölümü 2020 Yılı Öz Değerlendirme Raporu](#)
- [ÇOMÜ Mimarlık ve Tasarım Fakültesi Mimarlık Bölümü 2020 Yılı Öz Değerlendirme Raporu](#)
- [ÇOMÜ Akademik Veri Yönetim Sistemi](#)
- [ÇOMÜ Proje Süreçleri Yönetim Sistemi](#)
- [Akademik Performans Göstergeleri](#)
- [Akademik Personel Memnuniyet Anketi](#)
- [İdari Personel Memnuniyet Anketi](#)
- [Mezun Öğrenci Memnuniyet Anketi](#)
- [Öğrenci Memnuniyet Anketi](#)
- [Dış Paydaşlar Memnuniyet Anketi](#)

D.2. Toplumsal Katkı Kaynakları

D.2.1. Kaynaklar

Fakültemiz bulunduğu şehirden beslenen ve şehri besleyen bir yapıdadır. Tarafımızca gerçekleştirilen sergi, konferans, seminer ve söyleşiler gibi aktiviteler paydaşlara ve vatandaşların katılımına açık ve ücretsiz olarak sunulmaktadır. Fakülte öğretim elemanlarımız Üniversite Döner Sermaye aracılığıyla proje ve danışmanlık hizmeti sağlamaktadır. Ayrıca topluma katkı sağlamak amacıyla yerel dış paydaşlara (MEB, Valilik, Orman Bölge Müdürlüğü, STK'lar vb.) talep olduğu takdirde gönüllü hizmetler verilmektedir.

Kanıtlar:

- [ÇOMÜ MTF](#)
- [ÇOMÜ MTF Kurumsal Bilgiler](#)
- [ÇOMÜ Mimarlık ve Tasarım Fakültesi 2021-2025 Stratejik Eylem Planı](#)
- [ÇOMÜ MTF İç Kontrol](#)
- [ÇOMÜ Mimarlık ve Tasarım Fakültesi 2020 Birim Faaliyet Raporu](#)
- [ÇOMÜ Mimarlık ve Tasarım Fakültesi Peyzaj Mimarlığı Bölümü 2020 Yılı Öz Değerlendirme Raporu](#)
- [ÇOMÜ Mimarlık ve Tasarım Fakültesi Şehir ve Bölge Planlama Bölümü 2020 Yılı Öz Değerlendirme Raporu](#)
- [ÇOMÜ Mimarlık ve Tasarım Fakültesi Mimarlık Bölümü 2020 Yılı Öz Değerlendirme Raporu](#)
- [T.C. Çanakkale Valiliği](#)
- [Çanakkale Milli Eğitim Müdürlüğü](#)
- [Çanakkale Orman Bölge Müdürlüğü](#)

D.3. Toplumsal Katkı Performansı

D.3.1. Toplumsal katkı performansının izlenmesi ve iyileştirilmesi

2021-2025 Stratejik Planında toplumsal katkı performansının iyileştirilmesine yönelik amaç ve hedefler bulunmaktadır. Buna ilişkin uygulamalar düzenli olarak izlenmektedir. Sonuçların iç ve dış paydaşlarla beraber değerlendirilerek önlemler alınması ve iyileştirilmesi planlanmaktadır.

Kanıtlar:

- [ÇOMÜ MTF](#)
- [ÇOMÜ MTF Kurumsal Bilgiler](#)
- [ÇOMÜ Mimarlık ve Tasarım Fakültesi 2021-2025 Stratejik Eylem Planı](#)
- [ÇOMÜ MTF İç Kontrol](#)
- [ÇOMÜ Mimarlık ve Tasarım Fakültesi 2020 Birim Faaliyet Raporu](#)
- [ÇOMÜ Mimarlık ve Tasarım Fakültesi Peyzaj Mimarlığı Bölümü 2020 Yılı Öz Değerlendirme Raporu](#)
- [ÇOMÜ Mimarlık ve Tasarım Fakültesi Şehir ve Bölge Planlama Bölümü 2020 Yılı Öz Değerlendirme Raporu](#)
- [ÇOMÜ Mimarlık ve Tasarım Fakültesi Mimarlık Bölümü 2020 Yılı Öz Değerlendirme Raporu](#)
- [T.C. Çanakkale Valiliği](#)
- [Çanakkale Milli Eğitim Müdürlüğü](#)
- [Çanakkale Orman Bölge Müdürlüğü](#)

E. YÖNETİM SİSTEMİ

E.1. Yönetim ve İdari Birimlerin Yapısı

E.1.1. Yönetim modeli ve idari yapı

Çanakkale Onsekiz Mart Üniversitesi Mimarlık ve Tasarım Fakültesi, Dekan, Dekan Yardımcısı, Fakülte Kurulu, Fakülte Yönetim Kurulu, Mimarlık, Peyzaj Mimarlığı ve Şehir ve Bölge Planlama Bölüm Başkanlıklarından oluşan bir yönetim modeline sahiptir. Bölüm başkanlıklarının altında anabilim dalı başkanlıkları yer almaktadır. Dekan, Dekan Yardımcısı, Fakülte Kurulu ve Fakülte Yönetim Kurulunun görevleri, atanma ve çalışma esasları 2547 sayılı Yükseköğretim Kanununda tanımlanmıştır. Fakülte Sekreteri idari ve akademik faaliyetlerle ilgili büro işlerini koordine etmektedir. Organizasyon bünyesinde görev ve sorumluluklar tanımlıdır. Kalite standartlarının yerine getirilmesi amacıyla hizmet kalitesi performansının yükseltilmesi hedeflenmiştir. Mimarlık ve Tasarım Fakültesi PUKÖ Döngüsünün ortaya çıkardığı sonuçlar doğrultusunda Kamu Hizmet Standartları Tablosu, İç Kontrol Standartları Eylem Planı, Görev Tanımları, İş Akış Şemaları, Birim Faaliyet Raporu, Öz Değerlendirme Raporu ve Kurum İçi Değerlendirme Raporunu sürekli iyileştirme kapsamında hazırlamaktadır. İç ve dış paydaşların katkılarıyla iç birimimizi denetleyerek gerekli iyileştirmeler sağlanmakta ve takip edilerek güncellenmektedir.

Kanıtlar:

- [ÇOMÜ MTF](#)
- [ÇOMÜ MTF İç Kontrol](#)
- [ÇOMÜ Mimarlık ve Tasarım Fakültesi 2021-2025 Stratejik Eylem Planı](#)
- [ÇOMÜ Mimarlık ve Tasarım Fakültesi Peyzaj Mimarlığı Bölümü 2020 Yılı Öz Değerlendirme Raporu](#)
- [ÇOMÜ Mimarlık ve Tasarım Fakültesi Şehir ve Bölge Planlama Bölümü 2020 Yılı Öz Değerlendirme Raporu](#)
- [ÇOMÜ Mimarlık ve Tasarım Fakültesi Mimarlık Bölümü 2020 Yılı Öz Değerlendirme Raporu](#)
- [ÇOMÜ MTF Görev Tanımları](#)
- [ÇOMÜ MTF Teşkilat Şeması](#)
- [ÇOMÜ İş Akış Şemaları](#)
- [Akademik Performans Göstergeleri](#)
- [ÇOMÜ MTF Paydaş İlişkileri](#)
- [ÇOMÜ MTF Memnuniyet Anketleri](#)
- [ÇOMÜ Personel Daire Başkanlığı](#)
- [ÇOMÜ Kurumsal Değerlendirme Sistemi](#)

E.1.2. Süreç yönetimi

Fakültemizde süreç yönetimi, konu ile ilgili komisyonlarda değerlendirilip geliştirildikten sonra Fakülte Yönetim Kurulu veya Fakülte Kurulunda değerlendirilmek üzere gönderilmektedir. İlgili kurulda değerlendirildikten sonra oylama ile gereken durumlarda Üniversite Senatosuna gönderilmektedir. Üniversitemiz kalite standartlarını geliştirmek için Kalite Güvencesi Alt Komisyonunda alınan kararları iç ve dış paydaşlarla toplantılar yaparak bu toplantılar sonucunda gelen dönüşlerle ilgili ders içeriklerinin güncellenmesi ve toplumsal katkı sonuçları elde edilmektedir. Bunun sonucunda eğitim-öğretim ile araştırma ve geliştirme kalitesinin artırılması hedeflenmektedir.

Kanıtlar:

- [ÇOMÜ MTF](#)
- [ÇOMÜ MTF İç Kontrol](#)
- [ÇOMÜ Mimarlık ve Tasarım Fakültesi 2021-2025 Stratejik Eylem Planı](#)

- [ÇOMÜ Mimarlık ve Tasarım Fakültesi Peyzaj Mimarlığı Bölümü 2020 Yılı Öz Değerlendirme Raporu](#)
- [ÇOMÜ Mimarlık ve Tasarım Fakültesi Şehir ve Bölge Planlama Bölümü 2020 Yılı Öz Değerlendirme Raporu](#)
- [ÇOMÜ Mimarlık ve Tasarım Fakültesi Mimarlık Bölümü 2020 Yılı Öz Değerlendirme Raporu](#)
- [ÇOMÜ MTF SWOT Analizi](#)
- [ÇOMÜ MTF PUKÖ Döngüsü](#)
- [ÇOMÜ Kalite Güvence Politikası](#)
- [ÇOMÜ MTF Kalite Güvence Politikası](#)
- [ÇOMÜ MTF Kalite Güvencesi Alt Komisyonu Faaliyetleri](#)
- [ÇOMÜ MTF Duyurular](#)
- [ÇOMÜ MTF Haberler](#)
- [ÇOMÜ MTF 2020 İç - Dış Paydaş Toplantıları](#)

E.2. Kaynakların Yönetimi

E.2.1. İnsan kaynakları yönetimi

İnsan kaynaklarının yönetimi stratejileri kurumumuz personel daire başkanlığı ve strateji daire başkanlığı bünyesinde birimlerin oluşturdukları norm kadro sayılarına ve atama kriterlerine göre planlanmakta olup takibi Rektörlüğümüz ve Genel Sekreterliğimizce yapılmaktadır. Akademik ve idari ve destek hizmetleri veren birimlerde görev alan tüm personelin eğitim ve liyakatlerinin üstlendikleri görevlerle uyumunu sağlamak üzere hizmet içi eğitimler ve oryantasyon düzenlenmektedir. Akademik ve idari personelin memnuniyetini/şikayetlerini/önerilerini belirlemek ve takip etmek amacıyla oryantasyon vb. uygulamalar gerçekleştirilmekte ve bunların sonuçları düzenli olarak değerlendirilmektedir. İnsan kaynakları yönetimi konusundaki uygulamalar tanımlı süreçlere uygun biçimde yürütülmektedir.

Kanıtlar:

- [ÇOMÜ MTF](#)
- [ÇOMÜ MTF Kurumsal Bilgiler](#)
- [ÇOMÜ Mimarlık ve Tasarım Fakültesi 2021-2025 Stratejik Eylem Planı](#)
- [ÇOMÜ MTF İç Kontrol](#)

- [ÇOMÜ Mimarlık ve Tasarım Fakültesi 2020 Birim Faaliyet Raporu](#)
- [ÇOMÜ Mimarlık ve Tasarım Fakültesi Peyzaj Mimarlığı Bölümü 2020 Yılı Öz Değerlendirme Raporu](#)
- [ÇOMÜ Mimarlık ve Tasarım Fakültesi Şehir ve Bölge Planlama Bölümü 2020 Yılı Öz Değerlendirme Raporu](#)
- [ÇOMÜ Mimarlık ve Tasarım Fakültesi Mimarlık Bölümü 2020 Yılı Öz Değerlendirme Raporu](#)
- [ÇOMÜ Akademik Veri Yönetim Sistemi](#)
- [ÇOMÜ Proje Süreçleri Yönetim Sistemi](#)
- [Akademik Performans Göstergeleri](#)
- [Akademik Personel Memnuniyet Anketi](#)
- [İdari Personel Memnuniyet Anketi](#)
- [Mezun Öğrenci Memnuniyet Anketi](#)
- [Öğrenci Memnuniyet Anketi](#)
- [Dış Paydaşlar Memnuniyet Anketi](#)
- [ÇOMÜ MTF Komisyonlar-Koordinatörlükler](#)
- [Akademik Teşvik Ödeneği Yönetmeliği](#)
- [ÇOMÜ MTF Personel İçin Oryantasyon](#)

E.2.2. Finansal kaynakların yönetimi

ÇOMÜ Mimarlık ve Tasarım Fakültesi 2020 yılı bütçe giderleri aşağıdaki çizelgede verilmiştir.

Ekonomik Kod	Toplam Ödenek	Harcama	Kalan
01- Personel Giderleri	3.485.650,00	3.485.639,87	10,13
02- Sosyal Güvenlik Kurumlarına Devlet Primi Giderleri	512.620,00	512.608,66	11,34
03.2 - Tüketime Yönelik Mal ve Malzeme Alımları	6.000,00	5.987,52	12,48
03.3 - Yolluklar	4.000,00	467,50	3.532,50
03.5 - Hizmet Alımları	1.000,00	850,00	150,00
03.7- Menkul Mal, Gayrimaddi Hak Alım, Bakım ve Onarım Giderleri	1.000,00	970,03	29,97
03.8 - Gayrimenkul Mal Bakım ve Onarım Giderleri	1.000,00	980,02	19,98
TOPLAM	4.011.270,00	4.007.503,6	3.766,4

Kanıtlar:

- [ÇOMÜ MTF](#)
- [ÇOMÜ MTF Kurumsal Bilgiler](#)
- [ÇOMÜ Mimarlık ve Tasarım Fakültesi 2021-2025 Stratejik Eylem Planı](#)
- [ÇOMÜ MTF İç Kontrol](#)
- [ÇOMÜ Mimarlık ve Tasarım Fakültesi 2020 Birim Faaliyet Raporu](#)
- [ÇOMÜ MTF Kamu Hizmet Standartları Tablosu](#)
- [ÇOMÜ MTF İç Kontrol Standartları Eylem Planları](#)
- [ÇOMÜ İdari ve Mali İşler Daire Başkanlığı](#)
- [ÇOMÜ Döner Sermaye İşletme Müdürlüğü](#)

E.3. Bilgi Yönetim Sistemi**E.3.1. Entegre bilgi sistemi**

Üniversitemizde Üniversite Bilgi Yönetim Sistemi (UBYS) kullanılmakta olup ÇOMÜ Bilgi İşlem Daire Başkanlığına bağlı olarak UBYS destek birimi bulunmaktadır. ÇOMÜ destek birimi, bilgisayar teknik destek, e-posta destek, UBYS destek ve üniversitemiz birimlerinden gelen yazılım taleplerinin imkanlar dahilinde karşılanması konularında destek verilmesini sağlamaktadır. Ayrıca ÇOMÜ Proje Süreçleri Yönetim Sistemi (Bapsis) ile tamamlanmış veya yapılması planlanan projelerin süreçleri takip edilmektedir. ÇOMÜ Kütüphanesi sayesinde çok sayıda elektronik veri tabanı erişimi vasıtasıyla süreli yayın, e-dergi, e-tez, e-gazete ve e-kitaplara ulaşabilmektedir. Ayrıca, Turnitin, iThenticate, Flow ve Mendeley gibi programlar kullanıcıların hizmetine sunulmaktadır. Elektronik veri tabanları ve çeşitli yazılım programlarına yönelik üniversite bünyesinde yüz yüze ve çevrim içi eğitimler düzenlenmektedir.

Kanıtlar:

- [ÇOMÜ MTF](#)
- [ÇOMÜ Akademik Veri Yönetim Sistemi](#)
- [ÇOMÜ Proje Süreçleri Yönetim Sistemi](#)
- [Akademik Performans Göstergeleri](#)
- [ÇOMÜ Destek Birimi](#)
- [ÇOMÜ Kütüphane](#)

E.3.2. Bilgi güvenliđi ve güvenilirliđi

09.01.2019 tarihli OMÜ Senato kararında ISO27001:2013 Kalite Yönetim Sertifikası kapsamında Üniversitemiz Bilgi Güvenliđi Yönetim Sistemi Politikası oy birliđi ile kabul edilmiştir. TS EN ISO 27001:2013 Bilgi Güvenliđi Yönetim Sisteminin ana konusu: OMÜ Bilgi İşlem Daire Başkanlığında; insan, altyapı, yazılım, donanım, kullanıcı bilgileri, kuruluş bilgileri, üçüncü şahıslara ait bilgiler ve finansal kaynaklar içerisinde bilgi güvenliđi yönetiminin sağlandığını göstermek, risk yönetimini güvence altına almak, bilgi güvenliđi yöntemi süreç performansını ölçmek ve bilgi güvenliđi ile ilgili konularda üçüncü taraflarla olan ilişkilerin düzenlenmesini sağlamaktır.

Kanıtlar:

- [OMÜ Bilgi Güvenliđi Yönetim Sistemi Politikası](#)
- [OMÜ Bilgi İşlem Daire Başkanlığı](#)

E.4. Destek Hizmetleri

E.4.1. Hizmet ve malların uygunluğu, kalitesi ve sürekliliđi

Birim dışından temin edilen hizmetlerin tedarik süreci, uygunluk ve kalite kriterleri tanımlanmış ve uygulanmaktadır. Performans ve memnuniyet kontrolleri yapılmakta ve buna bađlı olarak iyileştirmeler gerçekleştirilmektedir. Yapı İşleri ve Teknik Daire Başkanlığından fiziki mekânlarla ilgili bakım ve onarım işlerine yönelik hizmetler alınmaktadır. Bilgi İşlem Daire Başkanlığından veri iletişim altyapısı, bilgi işlem desteđi sağlayan hizmetler alınmaktadır. Sağlık Kültür ve Spor Daire Başkanlığından öğrencilere yönelik beden ve ruh sağlığını korumak, beslenme, çalışma ve ilgi alanlarına göre boş zamanlarını değerlendirebilecekleri mekânsal olanakları sağlayan hizmetler alınmaktadır

Kanıtlar:

- [OMÜ MTF](#)
- [OMÜ MTF İç Kontrol](#)
- [OMÜ Mimarlık ve Tasarım Fakültesi 2021-2025 Stratejik Eylem Planı](#)
- [OMÜ Akademik Veri Yönetim Sistemi](#)
- [OMÜ Proje Süreçleri Yönetim Sistemi](#)
- [Akademik Performans Göstergeleri](#)
- [OMÜ Personel Daire Başkanlığı](#)

- [ÇOMÜ Kurumsal Değerlendirme Sistemi](#)
- [ÇOMÜ Yapı İşleri ve Teknik Daire Başkanlığı](#)
- [ÇOMÜ Sağlık Kültür ve Spor Daire Başkanlığı](#)
- [ÇOMÜ Bilgi İşlem Daire Başkanlığı](#)
- [ÇOMÜ Kütüphane](#)

E.5. Kamuoyunu Bilgilendirme ve Hesap Verebilirlik

E.5.1. Kamuoyunu bilgilendirme ve hesap verebilirlik

Birimimiz tarafından kamuoyunu bilgilendirme ilke olarak benimsenmiş, topluma karşı sorumluluğunun gereği olarak, eğitim-öğretim, araştırma-geliştirme faaliyetlerini de içerecek şekilde faaliyetlerinin tümüyle ilgili güncel verileri kamuoyuyla paylaşılmaktadır. Kamuoyuna sunulan kalite güvence sistemi ile ilgili tüm bilgilerin güncelliği, doğruluğu ve güvenilirliği kalite güvence alt komisyonu üyeleri ve kalite güvence web sorumlusu Arş Gör. Mehmet İlkan BAYRAK tarafından kontrol edilmektedir. Tüm bilgilendirmeler sistematik olarak ilerlemektedir. Birim web sayfası doğru, güncel, ilgili ve kolayca erişilebilir bilgiyi vermektedir; bunun sağlanması için gerekli sistemler mevcuttur. Ayrıca Rektörlüğümüz bünyesinde Rektörlük İletişim Merkezi kurularak, gerekli çalışmalar yürütülmektedir. Kamuoyunu bilgilendirme ve hesap verebilirlik süreçleri PUKÖ Döngüsü, Kamu Hizmet Standartları Tablosu, İç Kontrol Standartları Eylem Planı, Görev Tanımları, Birim Faaliyet Raporu, ÖDR ve KİDR ile izlenmekte ve iyileştirilmektedir.

Kanıtlar:

- [ÇOMÜ MTF](#)
- [ÇOMÜ MTF İç Kontrol](#)
- [ÇOMÜ Mimarlık ve Tasarım Fakültesi 2021-2025 Stratejik Eylem Planı](#)
- [ÇOMÜ Mimarlık ve Tasarım Fakültesi 2020 Birim Faaliyet Raporu](#)
- [ÇOMÜ Mimarlık ve Tasarım Fakültesi Peyzaj Mimarlığı Bölümü 2020 Yılı Öz Değerlendirme Raporu](#)
- [ÇOMÜ Mimarlık ve Tasarım Fakültesi Şehir ve Bölge Planlama Bölümü 2020 Yılı Öz Değerlendirme Raporu](#)
- [ÇOMÜ Mimarlık ve Tasarım Fakültesi Mimarlık Bölümü 2020 Yılı Öz Değerlendirme Raporu](#)
- [ÇOMÜ MTF Teşkilat Şeması](#)

- [ÇOMÜ MTF Kamu Hizmet Standartları Tablosu](#)
- [ÇOMÜ MTF İç Kontrol Standartları Eylem Planları](#)
- [ÇOMÜ MTF Paydaş İlişkileri](#)
- [ÇOMÜ MTF Memnuniyet Anketleri](#)
- [ÇOMÜ RİMER](#)

SONUÇLAR

Üniversitemizin Kalite Güvencesi çalışmaları kapsamında Fakültemiz, gerekli görülen çalışmalara devam etmektedir. Bu bağlamda ilgili komisyon ve koordinatörlükler oluşturulmuş, organizasyon şemaları yapılmış, görev tanımları ve iş akış şemaları tamamlanmıştır. Yıllık olarak Bologna Eğitim-Öğretim Bilgi Paketi çalışmaları, yıllık faaliyet raporları ve öz değerlendirme raporları ilgili birim yöneticiliğine sunulmaktadır.

Ayrıca beş yılda bir stratejik eylem planı hazırlanmaktadır. Bu bağlamda SWOT analizi yapılmış, PUKÖ döngüsü ise Fakültemizce geliştirilmiştir. En son 2021-2025 olarak hazırlanan Stratejik Eylem Planımız Üniversitemizin yeni vizyonu kapsamında güncellenmiştir. Bölümümüzde sürekli bir akademik ve idari performans ölçüm, izleme ve değerlendirme mekanizması kurulmuştur.

Kalite Güvence, Eğitim-Öğretim ve Yönetim Sistemi ile ilgili çalışmalar halen devam ederken kurumun fiziki imkân yetersizliğinden Araştırma-Geliştirme faaliyetleri yeterli değildir. Ancak fiziki imkânsızlıklardan dolayı ar-ge ve kalite güvencesi anlamında iyileşmeye açık yönleri giderilmeye çalışılmaktadır.

Ayrıca Eğitim-Öğretim faaliyetleri açısından aktif bir fakülte olmamızın yanı sıra, kentimiz ve paydaşlarımızdan kaynaklı avantajlarımızı da bir araya getirerek disiplinler arası uyumu yakalamış nitelikli öğretim elemanlarımızla uygun bir ivme yakalamaya çalışmaktayız. Yönetim sistemindeki hesap verebilirlik, şeffaflık, idari ve akademik personelin yetiştirilmesinin desteklenmesi de oluşan bu sinerji ortamını kuvvetlendirmektedir.

Fakültemizde ilgili program çıktılarının sağlanma düzeyini daha net belirlemek amacıyla öğrenci ve mezunlara yönelik anket çalışmaları yapılmıştır. Ayrıca dış paydaşların sürece katılımı konusunda da daha yoğun çalışmaların yapılması hedeflenmektedir.

Programımız öğrencilerin yalnızca bilim alanının gerektirdiği teknik ve mesleki bilgileri almalarını değil, aynı zamanda iletişim ve sosyal becerileri gelişkin, toplumsal sorunlara karşı farkındalıkları yüksek bireyler olmalarını da hedeflemektedir. Bu bağlamda Fakültemiz kurulduğu günden itibaren öğrencilerle akademik düzeyde olduğu kadar sosyal etkinlikler,

gönüllü projeler, kültürel geziler aracılığı ile sosyal düzeyde de başarılı bir etkileşim kurulmuştur. Bu etkileşimin Covid-19 salgını sürecinde de sürdürülmesi için azami gayret gösterilmektedir. Raporda yer verilen programla ilgili tüm yargılar, raporun alt başlıklarına eklenen kanıtlar ile desteklenmektedir. Bütün bunlar şeffaf ve katılımcı bir yönetim tarzıyla birimizin web sayfasında kamuya açık bir biçimde tüm paydaşlarımızla paylaşılmaktadır.