



---

**ÇANAKKALE ONSEKİZ MART  
ÜNİVERSİTESİ MÜHENDİSLİK  
FAKÜLTESİ ÇEVRE MÜHENDİSLİĞİ  
BİRİM FAALİYET RAPORU**

---

2025



# ÇANAKKALE ONSEKİZ MART ÜNİVERSİTESİ MÜHENDİSLİK FAKÜLTESİ ÇEVRE MÜHENDİSLİĞİ

**2024 YILI BİRİM  
FAALİYET RAPORU**

# İÇİNDEKİLER

<b>BİRİM / ÜST YÖNETİCİ SUNUŞU .....</b>	<b>4</b>
<b>I- GENEL BİLGİLER .....</b>	<b>5</b>
A- Misyon ve Vizyon.....	5
B- Yetki, Görev ve Sorumluluklar .....	5
C- İdareye İlişkin Bilgiler .....	6
1- Fiziksel Yapı.....	6
2- Örgüt Yapısı .....	10
3- Bilgi ve Teknolojik Kaynaklar .....	12
4- İnsan Kaynakları.....	17
5- Sunulan Hizmetler .....	23
6- Yönetim ve İç Kontrol Sistemi .....	28
D- Diğer Hususlar .....	28
<b>II- AMAÇ ve HEDEFLER .....</b>	<b>29</b>
A- İdarenin Amaç ve Hedefleri.....	29
B- Temel Politikalar ve Öncelikler .....	29
C- Diğer Hususlar .....	29
<b>III- FAALİYETLERE İLİŞKİN BİLGİ VE DEĞERLENDİRMELER.....</b>	<b>30</b>
A- Mali Bilgiler .....	30
1- Bütçe Uygulama Sonuçları .....	30
2- Temel Mali Tablolara İlişkin Açıklamalar .....	31
3- Mali Denetim Sonuçları .....	31
4- Diğer Hususlar .....	31
B- Performans Bilgileri.....	32
1- Faaliyet ve Proje Bilgileri .....	32
2- Performans Sonuçları Tablosu .....	33
3- Performans Sonuçlarının Değerlendirilmesi .....	34
4- Diğer Hususlar .....	34
<b>IV- KURUMSAL KABİLİYET ve KAPASİTENİN DEĞERLENDİRİLMESİ.....</b>	<b>35</b>
A- Üstünlükler .....	35
B- Zayıflıklar .....	35
C- Değerlendirme .....	36
<b>V- ÖNERİ VE TEDBİRLER .....</b>	<b>36</b>

## **TABLolar**

Tablo 1: .....Fakültesi Yerleşke Alanları.....	6
Tablo 2: .....Fakültesi Kapalı Alanların Dağılımı.....	6
Tablo 3: .....Fakültesi Fonksiyonlara Göre Alanlar.....	7
Tablo 4: .....Fakültesi Bina Mekân Sayıları.....	7
Tablo 5:..... Taşıtlar.....	7
Tablo 6: .....Fakültesi Taşınır Malzeme Listesi.....	8
Tablo 7: .....Fakültesi Bilgisayar Sayıları.....	12
Tablo 8: .....Fakültesi Öğrenci ve Personel Başına Düşen Bilgisayar Sayıları.....	12
Tablo 9: .....Fakültesi Kütüphane Kaynaklarının Dağılımı.....	12
Tablo 10: .....Fakültesi Diğer Bilgi ve Teknolojik Kaynaklar.....	12
Tablo 11: .....Fakültesi Projeler.....	13
Tablo 12: .....Fakültesi Bilimsel Yayın Sayıları.....	14
Tablo 13: .....Fakültesi Kütüphane Kaynakları Kullanım Verileri.....	14
Tablo 14: .....Fakültesi 2023 Yılı Öğretim Elemanı Sayıları.....	17
Tablo 15: .....Fakültesi Kadro Doluluk Oranlarına Göre Akademik Personel Sayıları.....	17
Tablo 16: .....Fakültesi Yabancı Uyruklu Öğretim Elemanı Sayıları.....	17
Tablo 17: .....Fakültesi Sözleşmeli Akademik Personel Sayısı.....	18
Tablo 18: .....Fakültesi Akademik Personelin Yaş İtibariyle Dağılımı.....	18
Tablo 19: .....Fakültesi Yönetici Personel Dağılımı Tablosu.....	19
Tablo 20: .....Fakültesi Akademik Personelin Birim Dağılımı.....	20
Tablo 21: .....Fakültesi Kadro Doluluk Oranına Göre İdari Personel Dağılımı.....	20
Tablo 22: .....Fakültesi İdari Personelin Eğitim Durumu.....	20
Tablo 23: .....Fakültesi İdari Personelin Hizmet Süresi.....	21
Tablo 24: .....Fakültesi İdari Personelin Yaş İtibariyle Dağılımı.....	21
Tablo 25: .....Fakültesi İşçiler.....	21
Tablo 26: .....Fakültesi Sürekli İşçilerin Hizmet Süresi.....	22
Tablo 27: .....Fakültesi Sürekli İşçilerin Yaş İtibariyle Dağılımı.....	22
Tablo 28: .....Fakültesi Kadroların Doluluk Oranına Göre Engelli Personel.....	22
Tablo 29: .....Fakültesi Öğrenci Sayıları Tablosu.....	23
Tablo 30: .....Fakültesi Yabancı Dil Hazırlık Sınıfı Öğrenci Sayıları.....	23
Tablo 31: .....Fakültesi Öğrenci Kontenjanları ve Doluluk Oranı Tablosu.....	23
Tablo 32: .....Enstitüsü Yüksek Lisans ve Doktora Programları.....	24
Tablo 33: .....Fakültesi Yabancı Uyruklu Öğrencilerin Sayısı ve Bölümleri.....	24
Tablo 34: .....Fakültesi Engelli Öğrenci Sayısı.....	24
Tablo 35: .....Fakültesi Mezun Öğrenci Sayısı.....	25
Tablo 36: Yatay Geçişle 2023 Yılında ..... Gelen, ..... Ayrılan, Kurum İçi Geçiş Yapan Öğrencilerin Sayıları.....	25
Tablo 37: .....Fakültesinden Ayrılan Öğrencilerin Sayısı.....	25
Tablo 38: .....Fakültesi Disiplin Cezası Alan Öğrencilerin Sayısı ve Aldıkları Cezalar.....	25
Tablo 39: Öğretim Elemanı Başına Düşen Öğrenci Sayısı.....	26
Tablo 40: Öğrenci Toplulukları.....	26
Tablo 41: Çanakkale Onsekiz Mart Üniversitesi Hastaneleri İstatistik Bilgileri.....	26
Tablo 42: Hizmet, Bilim-Sanat, Teşvik ve Başarı Ödülleri Alan Kişi Sayısı.....	27
Tablo 43: Uluslararası Kuruluşlara Üyelikler.....	27
Tablo 44: Stratejik Amaçlar ve Hedefler.....	29
Tablo 45: Bütçe Giderleri Tablosu.....	30
Tablo 46: Bütçe Gelirleri Tablosu.....	31
Tablo 47: Faaliyet Bilgileri Tablosu.....	32
Tablo 48: İndeksle Giren Hakemli Dergilerde Yapılan Yayınlar.....	33
Tablo 49: Üniversiteler Arasında Yapılan İkili Anlaşmalar.....	33
Tablo 50: 1.1. Proje Bilgileri.....	33

## BİRİM / ÜST YÖNETİCİ SUNUŞU

Artan nüfus ile birlikte oluşan yüksek miktarda evsel ve endüstriyel atıklar nedeniyle hızla kirlenen çevre, profesyonel olarak çevre alanında eğitim almış mühendislerin yetiştirilmesini zorunlu hale getirmiştir. Çanakkale Onsekiz Mart Üniversitesi Çevre Mühendisliği Bölümü'nün amacı; doğal kaynakların kirlenmesine neden olan etkenlerin kaynağında kontrolünde ve bertarafının sağlanmasında etkin rol alabilen, çevre sorunlarını tanımlayarak bu sorunların çözümü için tasarım yapabilen, teorik olarak da bilimle işbirliği içinde olan, çevresel etik kurallarına uyan, sürdürülebilir çevre çerçevesinde gerekli politikaları kullanabilen mühendisler yetiştirmektir.

Bu Faaliyet raporu, Çanakkale Onsekiz Mart Üniversitesi (ÇOMÜ), Mühendislik Fakültesi, Çevre Mühendisliği Bölümü'nün 2024 yılı içerisinde yapmış olduğu bilimsel ve sosyal etkinlikleri değerlendirerek gerekli iyileştirmeler konusunda planlamalar yapmak amacı ile hazırlanmıştır. Rapor sonucunda ortaya çıkan eksikler ve sorunlar değerlendirilerek olanaklar çerçevesinde gerekli güncellemelere ve iyileştirmelere yönelik çalışmalar başlatılmıştır.

Çetin KANTAR

Prof.Dr.

İmza

# **I- GENEL BİLGİLER**

## **A- Misyon ve Vizyon**

### **Misyon**

Çevre Mühendisliği Bölümünden aldığı bilgi birikimi ve yenilikçi bakış açısı ile kamu, sanayi ve hizmet sektörlerinde çevre sorunlarının kalıcı çözümü ve yönetimi aşamasında görev alabilecek, bilimselliği esas alan, sosyal sorumluluk taşıyan, ulusal ve uluslararası düzeyde iletişim kurabilen, girişimci, mesleki etiğe saygılı, ülke ekonomisine katkı sağlayan yetkin mühendisler yetiştirmektir.

### **Vizyon**

Çevre Mühendisliği Bölümünün vizyonu, evrensel değerler ışığında günümüzün bilim ve teknoloji altyapısından yararlanarak toplumun ve endüstrinin ihtiyaçlarına mühendislik prensipleri ışığında cevap veren sürdürülebilir ekonomi perspektifinde lisans eğitimi vermek, gerçekleştirdiği araştırma ve uygulama çalışmaları neticesinde ulusal ve uluslararası literatürde yer almak, bilimsel toplantılara katılmak ve bu toplantıları düzenlemektir.

## **B- Yetki, Görev ve Sorumluluklar**

### **BÖLÜM BAŞKANI**

Prof. Dr. Çetin KANTAR

### **BÖLÜM BAŞKAN YARDIMCISI**

Dr. Öğr. Üyesi Akın ALTEN

### **FARABİ- ERASMUS-MEVLANA KOORDİNATÖRÜ**

Prof. Dr. Hasan Göksel ÖZDİLEK

### **ECTS KOORDİNATÖRÜ**

Dr. Öğr. Üyesi Akın ALTEN

### **STAJ KOMİSYONLARI**

Dr. Öğr. Üyesi Akın ALTEN

### Öğretim Üyesi Kadrosu

- Prof. Dr. Çetin KANTAR
- Prof. Dr. Önder AYYILDIZ
- Prof. Dr. H. Göksel ÖZDİLEK
- Prof. Dr. Nilgün AYMAN ÖZ
- Prof. Dr. Sibel MENTEŞE
- Dr. Öğr. Üyesi Akın ALTEN

### Araştırma Görevlisi Kadrosu

- Dr. Arş.Gör. Çiğdem ÖZ
- Arş.Gör. Kaan DİNÇER
- Arş.Gör. Ersin ORAK

## C- İdareye İlişkin Bilgiler

### 1- Fiziksel Yapı

#### 1.1- Alt Yapı ve Tesisler

Tablo 1: .....Fakültesi Yerleşke Alanları

Yerleşke Adı	Alan (m <sup>2</sup> )
<b>TOPLAM</b>	

31.12.2024 itibarı ile

Tablo 2: .....Fakültesi Kapalı Alanların Dağılımı

.....Fakültesi Tesisleri ve Yapım Yılları					
					2023
Sıra No	Başlama Tarihi	Bitiş tarihi	Yapı Adı	Kapalı Alan	Sektörü
<b>TOPLAM ALAN (m<sup>2</sup>)</b>					

31.12.2024itibarı ile

**Tablo 3: .....Fakültesi Fonksiyonlara Göre Alanlar**

FONKSİYONLAR	TOPLAM KULLANIM ALANI (m <sup>2</sup> )
Araştırma	
Eğitim	
Barınma	
Diğer	
Kütüphane	
Sağlık Hizmeti	
Sosyal Alanlar	
Spor Alanları	
Toplantı ve Konferans	
Yönetim	
.....	
Toplam	

31.12.2024 itibarı ile

**Tablo 4: .....Fakültesi Bina Mekân Sayıları**

EĞİTİM ALANLARI					
Yerleşke	Bina	Ana Fonksiyon	Alt Fonksiyon	Mekan Sayısı	Alan

31.12.2024 itibarı ile

Meksis sistemi üzerinden alınacaktır.

## 1.2- Taşıtlar

**Tablo 5: Taşıtlar**

TAŞITLAR	
Taşıtın Cinsi	Adet
Binek Otomobil	
Minibüs (sürücü dahil en fazla 15 kişilik)	
.....	
.....	
.....	
.....	
.....	
.....	
.....	
.....	
.....	
.....	



.....
Toplam

31.12.2024 itibarı ile

### 1.3- Taşınır Malzeme Listesi

**Tablo 6: .....Fakültesi Taşınır Malzeme Listesi**

Hesap Kodu	I. Düzey Kodu	II. Düzey	TAŞINIR MALZEME LİSTESİ DAYANIKLI TAŞINIRLAR	Ölçü Birimi	Miktar
253			Tesis, Makine ve Cihazlar	Adet	
253	01		Tesisler Grubu	Adet	
253	01		Taşınmaz olarak değerlendirildiğinden Taşınır Kod Listesine alınmamıştır. Sadece muhasebe detay hesap planlarında yer alacaktır.	Adet	
253	02		Makineler ve Aletler Grubu	Adet	
253	02	01	Tarım ve Ormancılık Makineleri ve Aletleri	Adet	
253	02	02	İnşaat Makineleri ve Aletleri	Adet	
253	02	03	Atölye Makineleri ve Aletleri	Adet	
253	02	04	İş Makineleri ve Aletleri	Adet	
253	02	05	Güç Elektroniği ve Basınçlı Makineler ile Aletleri	Adet	
253	02	06	Posta Makineleri	Adet	
253	02	07	Paketleme Makineleri	Adet	
253	02	08	Etiketleme ve Numaralandırma Makineleri	Adet	
253	02	09	Ayırma, Sınıflandırma Makineleri	Adet	
253	02	10	Matbaacılıkta Kullanılan Makina ve Aletler	Adet	
253	03		Cihazlar ve Aletler Grubu	Adet	
253	03	01	Yıkama, Temizleme ve Ütüleme Cihaz ve Araçları	Adet	
253	03	02	Beslenme/Gıda ve Mutfak Cihaz ve Aletleri	Adet	
253	03	03	Kurtarma Amaçlı Cihaz ve Aletler	Adet	
253	03	04	Ölçüm, Tartı, Çizim Cihazları ve Aletleri	Adet	
253	03	05	Tıbbi ve Biyolojik Amaçlı Kullanılan Cihazlar ve Aletler	Adet	
253	03	06	Araştırma ve Üretim Amaçlı Cihazları ve Aletleri	Adet	
253	03	07	Müzik Aletleri ve Aksesuarları	Adet	
253	03	08	Spor Amaçlı Kullanılan Cihaz ve Aletler	Adet	
254			Taşıtlar Grubu	Adet	
254	01		Karayolu Taşıtları Grubu	Adet	
254	01	01	Otomobiller	Adet	
254	01	02	Yolcu Taşıma Araçları	Adet	
254	01	03	Yük Taşıma Araçları	Adet	
254	01	04	Arazi Taşıtları	Adet	
254	01	05	Özel Amaçlı Taşıtlar	Adet	
254	01	06	Mopet ve Motosikletler	Adet	
254	01	07	Motorsuz Kara Araçları	Adet	
254	02		Su ve Deniz Taşıtları Grubu	Adet	
254	02	01	Gemiler	Adet	
254	02	02	Tankerler	Adet	
254	02	03	Deniz Altılar	Adet	
254	02	04	Römorkörler ve İtici Gemiler	Adet	
254	02	05	Yüzer Yapılar	Adet	
254	02	06	Tekneler	Adet	

254	02	07	Botlar	Adet	
254	02	08	Yelkenliler	Adet	
254	02	09	Kanolar ve Kayıklar	Adet	
254	02	10	Yatlar ve Kotralar	Adet	
254	02	11	Sandallar ve Sallar	Adet	
254	03		Hava Taşıtları Grubu	Adet	
254	03	01	Motorlu Hava Taşıtları	Adet	
254	03	02	Motorsuz Hava Taşıtları	Adet	
254	03	03	Uzay Araçları	Adet	
254	04		Demiryolu ve Tramvay Taşıtları Grubu	Adet	
254	04	01	Lokomotifler ve Elektrikli Trolleybüsler	Adet	
254	04	02	Demiryolu Araçları	Adet	
255			Demirbaşlar Grubu	Adet	
255	01		Döşeme ve Mefruşat Grubu	Adet	
255	01	01	Döşeme Demirbaşları	Adet	
255	01	02	Temsil ve Tören Demirbaşları	Adet	
255	01	03	Koruyucu Giysi ve Malzemeler	Adet	
255	01	04	Seyahat, Muhafaza ve Taşıma Amaçlı Demirbaş Niteliğindeki Taşınırlar	Adet	
255	01	05	Hastanede Kullanılan Demirbaş Niteliğindeki Taşınırlar	Adet	
255	02		Büro Makineleri Grubu	Adet	
255	02	01	Bilgisayarlar ve Sunucular	Adet	
255	02	02	Bilgisayar Çevre Birimleri	Adet	
255	02	03	Tekser ve Çoğaltma Makineleri	Adet	
255	02	04	Haberleşme Cihazları	Adet	
255	02	05	Ses, Görüntü ve Sunum Cihazları	Adet	
255	02	06	Aydınlatma Cihazları	Adet	
255	02	99	Diğer Büro Makineleri ve Aletleri Grubu	Adet	
255	03		Mobilyalar Grubu	Adet	
255	03	01	Büro Mobilyaları	Adet	
255	03	02	Misafirhane, Konaklama ve Barınma Amaçlı Mobilyalar	Adet	
255	03	03	Kafeterya ve Yemekhane Mobilyaları	Adet	
255	03	04	Bebek ve Çocuk Mobilyası ve Aksesuarları	Adet	
255	03	05	Seminer ve Sunum Amaçlı Ürünler	Adet	
255	04		Beslenme/Gıda ve Mutfak Demirbaşları Grubu	Adet	
255	04	01	Yemek Hazırlama Ekipmanları	Adet	
255	05		Canlı Demirbaşlar Grubu	Adet	
255	05	01	Çiftlik Hayvanları	Adet	
255	05	02	Hizmet Amaçlı Hayvanlar	Adet	
255	05	03	Gösteri Amaçlı Hayvanlar	Adet	
255	05	04	Koruma Altına Alınan Hayvanlar	Adet	
255	06		Tarihi veya Sanat Değeri Olan Demirbaşlar Grubu	Adet	
255	06	01	Etnografik Eserler	Adet	
255	06	02	Arkeolojik Eserler	Adet	
255	06	03	Geleneksel Türk Süslemeleri	Adet	
255	06	04	Güzel Sanat Eserleri	Adet	
255	06	05	Kitap, Belge, El Yazmaları ve Nadir Eserler	Adet	
255	06	06	Para, Pul, Sikke ve Madalyonlar	Adet	
255	06	07	Tabletler	Adet	
255	06	08	Mühür ve Mühür Baskıları	Adet	
255	06	09	Arşiv Vesikaları	Adet	
255	06	10	Fosiller	Adet	

255	07		Kütüphane Demirbaşları Grubu	Adet	
255	07	01	Kütüphane Mobilyaları	Adet	
255	07	02	Basılı Yayınlar	Adet	
255	07	03	Görsel ve İşitsel Kaynaklar	Adet	
255	07	04	Bilgi Saklama Üniteleri	Adet	
255	08		Eğitim Demirbaşları Grubu	Adet	
255	08	01	Eğitim Mobilyaları ve Donanımları	Adet	
255	08	02	Öğrenmeyi Kolaylaştırıcı Ekipmanlar	Adet	
255	08	03	Derslik Süslemeleri	Adet	
255	08	04	Okul Bahçesi ve Oyun Demirbaşları	Adet	
255	09		Spor Amaçlı Kullanılan Demirbaşlar Grubu	Adet	
255	09	01	Doğa Sporlarında Kullanılan Demirbaşlar	Adet	
255	09	02	Salon Sporlarında Kullanılan Demirbaşlar	Adet	
255	09	03	Saha Sporlarında Kullanılan Demirbaşlar	Adet	
255	09	99	Diğer Spor Amaçlı Kullanılan Demirbaşlar	Adet	
255	10		Güvenlik, Kontrol ve Tedbir Amaçlı Demirbaşlar Grubu	Adet	
255	10	01	Güvenlik ve Korunma Amaçlı Araçlar	Adet	
255	10	02	Kontrol ve Güvenlik Sistemleri	Adet	
255	10	03	Yangın Söndürme ve Tedbir Cihaz ve Araçları	Adet	
255	11		Demirbaş Niteliğindeki Süs Eşyaları	Adet	
255	11	01	Vitrinde Sergilenen Eşyaları	Adet	
255	11	02	Duvarda Sergilenen Süs Eşyaları	Adet	
255	11	03	Masa, Sehpa ve Zeminde Sergilenen Süs Eşyaları	Adet	
255	12		Kullanımda Olan Demirbaş Niteliğindeki Değerli Eşyalar	Adet	
255	12	01	Yemek, Servis ve Çatal-Bıçak Takımları	Adet	
255	12	02	Büro Malzemeleri	Adet	
255	99		Diğer Demirbaşlar Grubu	Adet	
255	99	01	Seyyar Kulube, Kabin, Büfe, Sandık ve Kafesler	Adet	
255	99	02	Seyyar Tanklar ve Tüpler	Adet	
255	99	03	Sergileme ve Tanıtım Amaçlı Taşınırlar	Adet	

31.12.2024 itibarı ile

## 2- Örgüt Yapısı

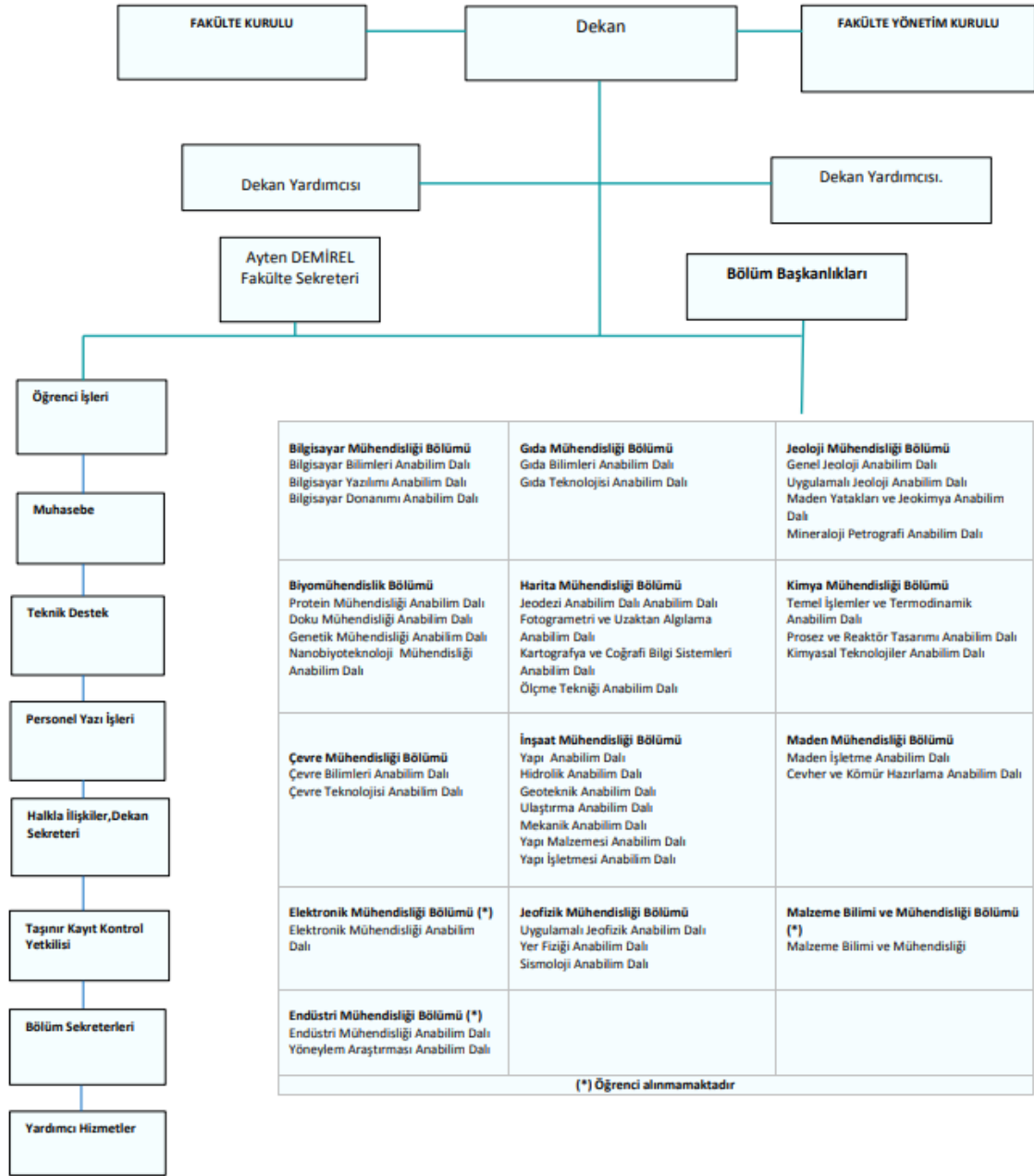

### 3- Bilgi ve Teknolojik Kaynaklar

#### 3.1- Yazılımlar

#### 3.2- Bilgisayarlar

Tablo 7: Mühendislik Fakültesi Çevre Mühendisliği Bilgisayar Sayıları

BİLGİSAYAR SAYILARI	
Türü	Adet
Masa üstü bilgisayar Sayısı	8
Taşınabilir bilgisayar Sayısı	
...	
<b>Toplam</b>	<b>8</b>

31.12.2024 itibarı ile

#### 3.3. Öğrenci ve Personel Başına Düşen Bilgisayar Sayıları

Tablo 8: Mühendislik Fakültesi Çevre Mühendisliği Öğrenci ve Personel Başına Düşen Bilgisayar Sayıları

Laboratuvarlardaki Bilgisayar Sayısı	Öğrenci Sayısı	Öğrenci Başına Düşen Bilgisayar Sayısı
Birimlerdeki Bilgisayar Sayısı	Personel Sayısı	Personel Başına Düşen Bilgisayar Sayısı
8	9	0.89

31.12.2024 itibarı ile

#### 3.4- Kütüphane Kaynakları

Tablo 9: .....Fakültesi Kütüphane Kaynaklarının Dağılımı

Yıllar	Basılı Kitap	Basılı Dergi	Tez	Elektronik Kitap	Elektronik Dergi	Elektronik Tez	Online Veri Tabanı	.....
2024								

31.12.2024 itibarı ile

#### 3.5 -- Diğer Bilgi ve Teknolojik Kaynaklar

Tablo 10: Mühendislik Fakültesi Çevre Mühendisliği Diğer Bilgi ve Teknolojik Kaynaklar

Cinsi	İdari Amaçlı (Adet)	Eğitim Amaçlı (Adet)	Araştırma Amaçlı (Adet)
Projeksiyon		4	
Slayt makinesi			
Tepegöz			
Episkop			

Barkot Okuyucu
Baskı makinesi
Fotokopi makinesi
Faks
Fotoğraf makinesi
Kameralar
Televizyonlar
Tarayıcılar
Müzik Setleri
Mikroskoplar
DVD ler
.....
.....
.....

31.12.2024 itibarı ile

### 3.6 - Araştırma ve Yayın Faaliyetleri

Çanakkale Onsekiz Mart Üniversitesi Çevre Mühendisliği Bölümü olarak 2024 yılında:

- 5 Uluslararası Makale
- 2 Ulusal Makale
- 4 Uluslararası Bildiri
- 2 Ulusal Bildiri
- 3 Kitap Bölümü

gerçekleştirilmiştir.

#### 3.6.1. Bilimsel Projeler

2024 Yıllarında Gerçekleştirilen Projeler (devam eden/yeni başlayan vb.)

**Tablo 11: Mühendislik Fakültesi Çevre Mühendisliği Projeler**

PROJELER	2024
BAP	3
AB (Avrupa Birliği & Güney Marmara Kalkınma Ajansı, Re-YOU. Yenilenebilir Gençlik Enerjisi.)	1
TÜBİTAK	2
.....	
.....	

31.12.2024 itibarı ile

### 3.6.2. Bilimsel Yayınlar

**Tablo 12: Mühendislik Fakültesi Çevre Mühendisliği Bilimsel Yayın Sayıları**

Yıllar	Toplam Yayın Sayısı (Ulusal/uluslararası kitap, bildiri, makale)	Web of Science'ta Yayımlanan Bilimsel Yayın Sayısı
2024	16	5

31.12.2024 itibarı ile

**Tablo 13: .....Fakültesi Kütüphane Kaynakları Kullanım Verileri**

GENEL BİLGİLER	SAYI (2023)
Hizmet verilen (Haftalık)	Saat
Oturma Kapasitesi	Kişi
Ziyaret Sayısı (Yıllık Kullanıcı Sayısı)	Kişi
Ödünç verilen kitap sayısı	Adet
Ödünç verilen ..... sayısı	Adet
Kütüphane üye sayısı (öğrenci)	Kişi
Kütüphane üye sayısı (akademik personel)	Kişi
Kütüphane üye sayısı (idari personel)	Kişi
.....	
.....	

31.12.2023 itibarı ile

### 3.7- Uluslararası Değişim Programları

Bölümümüzdeki öğrenciler, yabancı dil, mülakat, not ortalaması gibi istenen şartları yerine getirdikleri takdirde lisans eğitimlerinin belirli bir döneminde başka bir yükseköğretim kurumunda yurtiçi (FARABİ) ve yurtdışı (ERASMUS+) öğrenci programları ile eğitim görebilirler. ERASMUS+ öğrenci programı sayesinde, öğrenciler yurt dışı deneyimi edinerek; bölümlerine, mesleklerine ve genel anlamda hayata değişik bir çerçeveden bakarak yaşam boyu eğitim bilincini kendilerine kazandırmış olmaktadır. Çanakkale Onsekiz Mart Üniversitesi öğrencileri, Avrupa Birliği Eğitim ve Gençlik Programları kapsamında yer alan ERASMUS Programı çerçevesindeki eğitim-öğretim faaliyetleri üniversite bünyesinde bulunan ERASMUS Koordinatörlüğü tarafından yürütülmektedir. Bölümümüzde ise ERASMUS programı ile ilgili işleri yürütmekle görevli bir ERASMUS Koordinatörü bulunmaktadır. ERASMUS programından yararlanabilme koşulları, ERASMUS Koordinatörlüğünün internet sayfasında bulunan “Erasmus Programı Öğrenim Hareketliliği Öğrenci Seçimi” bölümünde verilmiştir. Başvuru şartlarına ve ayrıntılı bilgiye <http://erasmus.comu.edu.tr/ogrenim-secim-sartlari.html> internet adresinden ulaşılabilmektedir.

Faaliyete katılabilmek için öğrencilerin öncelikle aşağıdaki asgari şartları sağlamaları gerekmektedir:

1- Öğrencinin yükseköğretim kurumu bünyesinde eğitim kademelerinin herhangi birinde (birinci, ikinci veya üçüncü kademe) bir yüksek öğretim programına kayıtlı, tam zamanlı öğrenci,

2- a-) Birinci kademe öğrencilerinin (önlisans/lisans) kümülatif akademik not ortalamasının en az 2.20/4.00,

b-) İkinci ve üçüncü kademe öğrencilerinin (yüksek lisans / doktora) kümülatif akademik not ortalamasının en az 2.50/4.00,

3- Öğrenim hareketliliği için yeterli sayıda AKTS kredi yükü,

4- Mevcut öğrenim kademesi içerisinde daha önce faaliyetlerden yararlanmışsa, yeni faaliyetle beraber toplam sürenin 12 ay'ı geçmeyecek olmasıdır. 100'lük sistem kullanan kurumlarda asgari not ortalaması şartının sağlanıp sağlanmadığı Yükseköğretim Kurulu tarafından hazırlanan not dönüşüm çizelgesinde belirtilen karşılıklar kullanılarak tespit edilir. Başvuru talebinin fazla olması durumunda Merkez'in koyduğu kriterlere ters düşmemek kaydı ile üniversiteler taban puan barajını yükseltebilirler. Ancak taban puanı yükseltme, en az kontenjan sayısının 2 katı başvuru alabilmeyi sağlamalıdır. Başvuru ilanı yapıldıktan sonra puan yükseltilemez.

5. Yabancı Dil sınavından en az 50 alınmalıdır. (ÇOMÜ YADYO Erasmus Yabancı Dil Sınavı, YDS, e-YDS sonuçları kabul edilir)

ERASMUS+ programı kapsamında Öğrenci Öğrenim Hareketliliğinden yararlanmak üzere seçilen öğrenciler hareketlilik dönemleri başlamadan önce bir öğrenim anlaşması hazırlamakla yükümlüdürler. Bu öğrenim anlaşması; her iki kurumun hem kurumsal AKTS koordinatörü hem de bölüm ERASMUS koordinatörü tarafından ortaklaşa onaylanmalıdır. Ayrıca öğrencilerin Ders Denklik Tablosu adı verilen bir tablo hazırlamaları gerekmektedir. Bu belgede, öğrencilerin yurt dışında alacakları derslerin ÇOMÜ'deki eşdeğerleri gösterilerek, yapılacak olan ders transferinin çerçevesi belirlenmektedir. Değişim döneminin sonunda öğrencinin yurt dışında aldığı dersler orijinal kod ve isimleri ile AKTS kredi ve notlarıyla birlikte transkriptlerinde gösterilmektedir. Bu kapsam dahilinde bölümümüzün anlaşmalı olduğu üniversiteler aşağıdaki Tablo' da gösterilmiştir.



Tablo. Çanakkale Onsekiz Mart Üniversitesi Çevre Mühendisliği Bölümünün anlaşmalı olduğu üniversiteler

Ülke	Üniversite ismi	Değişim öğrencisi sayısı	Maksimum süre (ay)	Ders verme hareketliliği akademisyen sayısı	Maksimum süre (hafta)
Polonya	Lublin University of Technology	2	5	2	1
Çekya	Univerzita Jana Evangelisty Purkyne v Usti nad Labem	3	5	4	1
Polonya	Wroclaw University of Environmental and Life Sciences	2	5	1	1
Romanya	University of Oradea	2	5	2	2
Almanya	Hochschule für Angewandten Wissenschaften Hamburg	2	5	1	1
Letonya	University of Latvia	1	5	1	1

Bu programdan yılda 2 öğrencimiz anlaşmalı olduğumuz kurumlarda misafir öğrenci olarak öğrenim görebilmektedir. Gerek ülke çeşitliliği gerekse sayı bakımından kontenjanlarımızın yeterliliği göz önüne alındığında akademik yetkinlikleri yüksek olan öğrencilerimizin yurtdışında bu programdan ilerdeki dönemde daha yüksek oranda yararlanmaları mümkün olacaktır. Bugüne kadar bölüme, en fazla yurtdışı misafir öğrenci sırasıyla Polonya, Almanya ve Letonya'dan gelmiştir. Yurtdışına giden öğrencilerimizin en fazla tercih ettikleri ülkeler ise Polonya ve Almanya olmuştur.

Bölümümüzün öğrencilerinin faydalandığı bir diğer değişim programı "FARABİ Değişim Programı" olarak adlandırılan Yükseköğretim Kurumları Arasında Öğrenci ve Öğretim Üyesi Değişim Programıdır. Bu program dahilinde Bölümümüz Türkçe Lisans Programı'ndan 1 öğrenci Yıldız Teknik Üniversitesi Çevre Mühendisliği Bölümü'nde bir yıl öğrenim görmüştür.

#### 4- İnsan Kaynakları

##### 4.1- Akademik Personel

Tablo 14: Mühendislik Fakültesi Çevre Mühendisliği 2024 Yılı Öğretim Elemanı Sayıları

Yıllar	Prof.	Doç.	Dr. Öğretim Üyesi	Öğr. Gör.	Arş. Gör.	Toplam
2024	5		1		3	9

31.12.2024 itibarı ile

Tablo 15: Mühendislik Fakültesi Çevre Mühendisliği Kadro Doluluk Oranlarına Göre Akademik Personel Sayıları

AKADEMİK PERSONEL					
	Kadroların Doluluk Oranına Göre			Kadroların İstihdam Şekline Göre	
	Dolu	Boş	Toplam	Tam Zamanlı	Yarı Zamanlı
Profesör	5		5	5	
Doçent					
Dr. Öğretim Üyesi	1		1	1	
Öğretim Görevlisi					
Araştırma Görevlisi	3		3	3	
.....					
<b>Toplam</b>	<b>9</b>		<b>9</b>	<b>9</b>	

31.12.2024 itibarı ile

##### 4.2- Yabancı Uyruklu Akademik Personel

Tablo 16: .....Fakültesi Yabancı Uyruklu Öğretim Elemanı Sayıları

Yabancı Uyruklu Öğretim Elemanları		
Unvan	Geldiği Ülke	Çalıştığı Bölüm
Profesör		
Doçent		
Dr. Öğretim Üyesi		
Öğretim Görevlisi		
Araştırma Görevlisi		

.....

**Toplam**

31.12.2024 itibarı ile

### 4.3- Sözleşmeli Akademik Personel

Tablo 17: .....Fakültesi Sözleşmeli Akademik Personel Sayısı

Sözleşmeli Akademik Personel Sayısı	
<b>Profesör</b>	
<b>Doçent</b>	
<b>Dr. Öğretim Üyesi</b>	
<b>Öğretim Görevlisi</b>	
<b>Araştırma Görevlisi</b>	
<b>Toplam</b>	

31.12.2024 itibarı ile

### 4.4- Akademik Personelin Yaş İtibariyle Dağılımı

Tablo 18: Mühendislik Fakültesi Çevre Mühendisliği Akademik Personelin Yaş İtibariyle Dağılımı

Akademik Personelin Yaş İtibariyle Dağılımı							
	18-24 Yaş	25-29 Yaş	30-34 Yaş	35-39 Yaş	40-44 Yaş	45-49 Yaş	50- Üzeri
<b>Kişi Sayısı</b>		1		1	2	1	4
<b>Yüzde</b>		0.11		0.11	0.22	0.11	0.45

31.12.2024 itibarı ile



#### 4.6- Akademik Personelin Birim Dağılımı

Tablo 20: Mühendislik Fakültesi Çevre Mühendisliği Akademik Personelin Birim Dağılımı

	PROFESÖR	DOÇENT	DR. ÖĞRETİM ÜYESİ	ÖĞRETİM GÖREVLİSİ	ARAŞTIRMA GÖREVLİSİ	DAİRE BAŞKANI VEKİLİ	ŞEF	ÜCRETLİ ÖĞRETİM GÖREVLİSİ	TOPLAM
SAYI	5		1		3				9
<b>GENEL TOPLAM</b>									

31.12.2024 itibarı ile

#### 4.7- İdari Personel

Tablo 21: Mühendislik Fakültesi Çevre Mühendisliği Kadro Doluluk Oranına Göre İdari Personel Dağılımı

İdari Personel (Kadroların Doluluk Oranına Göre)			
	Dolu	Boş	Toplam
Genel İdari Hizmetler	1		1
Sağlık Hizmetleri Sınıfı			
Teknik Hizmetleri Sınıfı			
Eğitim ve Öğretim Hizmetleri sınıfı			
Avukatlık Hizmetleri Sınıfı			
Din Hizmetleri Sınıfı			
Yardımcı Hizmetler Sınıfı			
<b>Toplam</b>	<b>1</b>		

31.12.2024 itibarı ile

#### 4.8- İdari Personelin Eğitim Durumu

Tablo 22: Mühendislik Fakültesi Çevre Mühendisliği İdari Personelin Eğitim Durumu

İdari Personelin Eğitim Durumu					
	İlköğretim	Lise	Ön Lisans	Lisans	Y.L. ve Dokt.
<b>Kişi Sayısı</b>					1
<b>Yüzde</b>					

31.12.2024 itibarı ile

#### 4.9- İdari Personelin Hizmet Süreleri

Tablo 23: Mühendislik Fakültesi Çevre Mühendisliği İdari Personelin Hizmet Süresi

İdari Personelin Hizmet Süresi						
1 – 3 Yıl	4 – 6 Yıl	7 – 10 Yıl	11 – 15 Yıl	16 – 20 Yıl	21 - Üzeri	
<b>Kişi Sayısı</b>						
<b>Yüzde</b>						

31.12.2024 itibarı ile

#### 4.10- İdari Personelin Yaş İtibariyle Dağılımı

Tablo 24: Mühendislik Fakültesi Çevre Mühendisliği İdari Personelin Yaş İtibariyle Dağılımı

İdari Personelin Yaş İtibariyle Dağılımı							
18-24 Yaş	25-29 Yaş	30-34 Yaş	35-39 Yaş	40-44 Yaş	45-49 Yaş	50- Üzeri	
<b>Kişi Sayısı</b>							
<b>Yüzde</b>							

31.12.2024 itibarı ile

#### 4.11- İşçiler

Tablo 25: .....Fakültesi İşçiler

İşçiler (Çalıştıkları Pozisyonlara Göre)			
	Dolu	Boş	Toplam
Sürekli İşçiler			
Vizeli Geçici İşçiler (adam/ay)			
Vizesiz işçiler (3 Aylık)			
.....			
<b>Toplam</b>			

31.12.2024 itibarı ile

#### 4.12- Sürekli İşçilerin Hizmet Süreleri

Tablo 26: .....Fakültesi Sürekli İşçilerin Hizmet Süresi

Sürekli İşçilerin Hizmet Süresi						
1 – 3 Yıl	4 – 6 Yıl	7 – 10 Yıl	11 – 15 Yıl	16 – 20 Yıl	21 - Üzeri	
<b>Kişi Sayısı</b>						
<b>Yüzde</b>						

31.12.2024 itibarı ile

#### 4.13- Sürekli İşçilerin Yaş İtibariyle Dağılımı

Tablo 27: .....Fakültesi Sürekli İşçilerin Yaş İtibariyle Dağılımı

Sürekli İşçilerin Yaş İtibariyle Dağılımı						
23 yaş altı	23-30 Yaş	31-35 Yaş	36-40 Yaş	41-50 Yaş	51- Üzeri	
<b>Kişi Sayısı</b>						
<b>Yüzde</b>						

31.12.2024 itibarı ile

#### 4.14- Engelli Personel

Tablo 28: .....Fakültesi Kadroların Doluluk Oranına Göre Engelli Personel

(Kadroların Doluluk Oranına Göre)			
	Dolu	Boş	Toplam
Akademik Personel			
İdari Personel			
.....			
.....			
.....			
<b>Toplam</b>			

31.12.2024 itibarı ile

## 5- Sunulan Hizmetler

### 5.1- Eğitim Hizmetleri

Tablo 29: Mühendislik Fakültesi Çevre Mühendisliği Öğrenci Sayıları Tablosu

Öğrenci Sayıları										
Birim Adı	I. Öğretim			II. Öğretim			Toplam		Genel Toplam	
	E	K	Top.	E	K	Top.	Kız	Erkek		
Mühendislik Fakültesi Çevre Mühendisliği	35	42	77				42	35	77	
<b>Toplam</b>	<b>35</b>	<b>42</b>	<b>77</b>				<b>42</b>	<b>35</b>	<b>77</b>	

31.12.2024 itibarı ile

Tablo 30: Mühendislik Fakültesi Çevre Mühendisliği Yabancı Dil Hazırlık Sınıfı Öğrenci Sayıları

Yabancı Dil Eğitimi Gören Hazırlık Sınıfı Öğrenci Sayıları ve Toplam Öğrenci Sayısına Oranı								
Birim Adı	I. Öğretim			II. Öğretim			I. ve II. Öğretim Toplamı(a)	Yüzde*
	E	K	Top.	E	K	Top.	Sayı	
	8	11	19				77	25

31.12.2024 itibarı ile

\*Yabancı dil eğitimi gören öğrenci sayısının toplam öğrenci sayısına oranı (Yabancı dil eğitimi gören öğrenci sayısı/Toplam öğrenci sayısı)

Tablo 31: Mühendislik Fakültesi Çevre Mühendisliği Öğrenci Kontenjanları ve Doluluk Oranı Tablosu

Öğrenci Kontenjanları ve Doluluk Oranı				
Birim Adı	Kontenjan	Yerleşen	Boş Kalan	Doluluk Oranı
Mühendislik Fakültesi Çevre Mühendisliği	20	19	1	95
<b>Toplam</b>	<b>20</b>	<b>19</b>	<b>1</b>	<b>95</b>

31.12.2024 itibarı ile



**Tablo 32: Mühendislik Fakültesi Çevre Mühendisliği Yüksek Lisans ve Doktora Programları**

Enstitülerdeki Öğrencilerin Yüksek Lisans (Tezli/ Tezsiz) ve Doktora Programlarına Dağılımı					
Birim Adı	Programı	Yüksek Lisans Yapan Sayısı		Doktora Yapan Sayısı	Toplam
		Tezli	Tezsiz		
Mühendislik Fakültesi Çevre Mühendisliği				5	
<b>Toplam</b>				<b>5</b>	

31.12.2024 itibarı ile

### 5.1.1- Yabancı Uyruklu Öğrenciler

**Tablo 33: Mühendislik Fakültesi Çevre Mühendisliği Yabancı Uyruklu Öğrencilerin Sayısı ve Bölümleri**

Yabancı Uyruklu Öğrencilerin Sayısı ve Bölümleri			
Birim Adı	Bölümü		
	Kadın	Erkek	Toplam
Mühendislik Fakültesi Çevre Mühendisliği	1	3	4
<b>Toplam</b>			

31.12.2024 itibarı ile

### 5.1.2 – Engelli Öğrenciler

**Tablo 34: .....Fakültesi Engelli Öğrenci Sayısı**

Birim Adı	Toplam
<b>Toplam</b>	

31.12.2024 itibarı ile

### 5.1.3 – Mezun Öğrenciler (2024)

Tablo 35: Mühendislik Fakültesi Çevre Mühendisliği Mezun Öğrenci Sayısı

Birim Adı	Toplam
Mühendislik Fakültesi Çevre Mühendisliği	419
<b>Toplam</b>	<b>419</b>

31.12.2024 itibarı ile

### 5.1.4 - Yatay Geçişle 2024 Yılında Fakültemize Gelen, Fakültemizden Ayrılan, Kurum İçi Geçiş Yapan Öğrencilerin Sayıları

Tablo 36: Yatay Geçişle 2024 Yılında ..... Gelen, ..... Ayrılan, Kurum İçi Geçiş Yapan Öğrencilerin Sayıları

Yatay Geçişle 2023 Yılında Fakültemize Gelen, Fakültemizden Ayrılan, Kurum İçi Geçiş Yapan Öğrencilerin Sayıları ve Bölümleri				
Kurum Dışı		Kurum İçi		
Gelen	Giden	Gelen	Giden	
	1			

31.12.2024 itibarı ile

### 5.1.5 - Mühendislik Fakültesi Çevre Mühendisliği Ayrılan Öğrencilerin Sayısı

Tablo 37: Mühendislik Fakültesi Çevre Mühendisliği Ayrılan Öğrencilerin Sayısı

Mühendislik Fakültesi Çevre Mühendisliği Ayrılan Öğrencilerin Sayısı (Yatay Geçiş Dışındaki Nedenlerle)					
Ayrılanların (Kaydı Silinenlerin) Sayısı					
Kendi İsteği	Öğr. Ücr. Ve Katkı payı Yat.	Başarısızlık (Azami Süre)	Yük. Öğ. Çıkarma	Diğer	Toplam
98		71		3	172

31.12.2024 itibarı ile

### 5.1.6 - Disiplin Cezası Alan Öğrencilerin Sayısı ve Aldıkları Cezalar

Tablo 38: .....Fakültesi Disiplin Cezası Alan Öğrencilerin Sayısı ve Aldıkları Cezalar

Disiplin Cezası Alan Öğrencilerin Sayısı ve Aldıkları Cezalar						
Yük. Öğ. Çıkarma	2 Yarı Yıl Uzaklaştırma	1 Yarı Yıl Uzaklaştırma	1 Hafta- 1 Ay Arası Uzaklaştırma	Kınama	Uyarma	Toplam

31.12.2024 itibarı ile

### 5.1.7 - Öğretim Elemanı Başına Düşen Öğrenci Sayısı

Tablo 39: Öğretim Elemanı Başına Düşen Öğrenci Sayısı

Mühendislik Fakültesi Çevre Mühendisliği	Öğretim Elemanı Başına Düşen Öğrenci Sayısı
	77/9 = 8,56

31.12.2024 itibarı ile

### 5.1.8 - Öğrenci Toplulukları

Tablo 40: Öğrenci Toplulukları

ÖĞRENCİ TOPLULUKLARI	
No: Adı	Üye Sayısı

31.12.2024 itibarı ile

### 5.2- Sağlık Hizmetleri (Bu bölümde birimler tarafından farklı alt başlıklar açılabilir. Alt başlıklar örnek olarak hazırlanmıştır.)

Hastanede Yeni Açılan Birimler (2024 yılında yeni açılan ünite veya birimler bu bölüme yazılacaktır.)

#### 5.2.1 – Çanakkale Onsekiz Mart Üniversitesi Hastaneleri İstatistik Bilgileri

Tablo 41: Çanakkale Onsekiz Mart Üniversitesi Hastaneleri İstatistik Bilgileri

BÖLÜMLER	YATAK SAYISI	HASTA SAYISI	TETKİK SAYISI
Acil servis hizmetleri			
Yoğun bakım			
Klinik			
Poliklinik hastası sayısı			
Laboratuvar hizmetleri			
Radyoloji ünitesi hizmetleri			
Nükleer tıp bölümünde verilen hizmetler			
Serviste Yatan Hasta			
Ameliyat sayısı			
Büyük Ameliyat			
Orta Ameliyat			
Küçük Ameliyat			
A Grubu Ameliyat			
B Grubu Ameliyat			
C Grubu Ameliyat			
D Grubu Ameliyat			
E Grubu Ameliyat			

Diğer Günübirlik Ameliyat			
Yatak İşgal Oranı (%)			

31.12.2024 itibarı ile (Sağlık Araştırma ve Uygulama Merkezince düzenlenecek olup, mevcut durumu yansıttak şekilde tablo üzerinde ekleme ve çıkarmalar yapılabilir.)

### 5.3- İdari Hizmetler

Bu kısımda harcama biriminin görev, yetki ve sorumlulukları çerçevesinde faaliyet dönemi içerisinde yerine getirdiği hizmetlere özet olarak yer verilecektir.

Faaliyet dönemi gerçekleştirmelerine ilişkin bilgiler ise raporun III. B-1 bölümündeki “Faaliyet ve Proje Bilgileri” başlığı altında yer alacaktır.

### 5.4-Diğer Hizmetler

Birim tarafından 2024 yılında görev alanına giren faaliyetler dışında yapmış olduğu çalışmalar ve yukarıda tanımlanamayan faaliyetler bu bölümde yer alacaktır.

### 5.5-Hizmet, Bilim-Sanat, Teşvik ve Başarı Ödülleri Alan Kişi Sayısı

Tablo 42: Hizmet, Bilim-Sanat, Teşvik ve Başarı Ödülleri Alan Kişi Sayısı

Ödül türü	2023
Bilim Teşvik Ödülü	
Eğitime Katkı Ödülü	
Topluma Hizmet Ödülü	
Çanakkale Onsekiz Mart Üniversitesi Mühendislik Fakültesi “Bölümün En Başarılı Akademisyeni” Ödülü	
<b>Toplam Ödül</b>	

31.12.2024 itibarı ile

### 5.7-Uluslararası Kuruluşlara Üyelikler

Tablo 43: Uluslararası Kuruluşlara Üyelikler

Sıra No	Kuruluş Adı
1	
2	
3	
...	.....

31.12.2024 itibarı ile

## 6- Yönetim ve İç Kontrol Sistemi

(Birimim atama, satın alma, ihale gibi karar alma süreçleri, yetki ve sorumluluk yapısı, mali yönetim, harcama öncesi kontrol sistemine ilişkin yer alan tespit ve değerlendirmeler yer alır.)

### 6.1. Ön Mali Kontrol Faaliyetleri

### 6.2. İç Denetim Faaliyetleri

(iç ve dış mali denetim sonuçları hakkındaki özet bilgiler yer alır)

-----  
-----  
-----  
-----  
-----  
-----

## D- Diğer Hususlar

(Bu başlık altında, yukarıdaki başlıklarda yer almayan ancak birimin açıklanmasını gerekli gördüğü diğer konular özet olarak belirtilir.)

-----  
-----  
-----

## II- AMAÇ ve HEDEFLER

### A- Birimin Amaç ve Hedefleri

Tablo 44: Mühendislik Fakültesi Çevre Mühendisliği Stratejik Amaçlar ve Hedefler

Stratejik Amaçlar	Stratejik Hedefler
Stratejik Amaç-1: Bilimsel, girişimci ve yenilikçi bir üniversite olmak	Öğretim elemanlarının araştırma olanaklarının artırılarak öğrenim elemanlarının kalitesinin artırılması
	Öğretim elemanlarının alanında dünyaca tanınmış akademisyenlerle etkileşimini sağlamak için sempozyum, seminere katılımlarını sağlamak.
Stratejik Amaç-2: Kaliteli eğitim ve öğretim faaliyetleri sunmak	Laboratuvar çalışmalarında gerekli altyapı ve sarf malzeme alımı
	Eğitim kalitesinin üst düzeyde olabilmesi için alanında uzman akademik personel alımı.
Stratejik Amaç-3: Paydaşlarla olan ilişkilerin geliştirilmesi	

31.12.2024 itibarı ile

### B- Temel Politikalar ve Öncelikler

### C- Diğer Hususlar

(Bu başlık altında, yukarıdaki başlıklarda yer almayan ancak birimin açıklanmasını gerekli gördüğü diğer konular özet olarak belirtilir.)

### III- FAALİYETLERE İLİŞKİN BİLGİ VE DEĞERLENDİRMELER

( Kamu İdarelerince Hazırlanacak Stratejik Planlar Ve Performans Programları İle Faaliyet Raporlarına İlişkin Usul Ve Esaslar Hakkında Yönetmeliğin 18 inci maddesi “.....

Faaliyetlere ilişkin bilgi ve değerlendirmeler: Bu bölümde, mali bilgiler ile performans bilgilerine detaylı olarak yer verilir. )

#### A- Mali Bilgiler

( Kamu İdarelerince Hazırlanacak Stratejik Planlar Ve Performans Programları İle Faaliyet Raporlarına İlişkin Usul Ve Esaslar Hakkında Yönetmeliğin 26/c maddesi gereğince Mali bilgiler başlığı altında,

- Kullanılan kaynaklara,
- Bütçe hedef ve gerçekleştirmeleri ile meydana gelen sapmaların nedenlerine,
- Varlık ve yükümlülükler ile yardım yapılan birlik, kurum ve kuruluşların faaliyetlerine ilişkin bilgilere,
- Temel mali tablolara ve bu tablolara ilişkin açıklamalara yer verilir.

Ayrıca, iç ve dış mali denetim sonuçları hakkındaki özet bilgiler de bu başlık altında yer alır.

#### 1- Bütçe Uygulama Sonuçları

##### 1.1-Bütçe Giderleri

Tablo 45: Bütçe Giderleri Tablosu

	2023	2023	GERÇEK.
	BÜTÇE	GERÇEK	ORANI
	BAŞLANGIÇ	LEŞME	
	ÖDENEĞİ	TOPLAMI	
	YTL	YTL	%
BÜTÇE GİDERLERİ TOPLAMI			
01 - Personel Giderleri			
02 - Sosyal Güvenlik Kurumlarına Devlet Primi Giderleri			
03 - Mal ve Hizmet Alım Giderleri			
05 - Cari Transferler			
06 - Sermaye Giderleri			

31.12.2024 itibarı ile

- Bütçe hedef ve gerçekleştirmeleri ile meydana gelen sapmaların nedenleri;

-----  
-----  
-----

## 1.2-Bütçe Gelirleri

Tablo 46: Bütçe Gelirleri Tablosu

	2023	2023	GERÇEK.
	BÜTÇE	GERÇEKLEŞME	ORANI
	TAHMİNİ	TOPLAMI	
	YTL	YTL	%
BÜTÇE GELİRLERİ TOPLAMI			
02 – Vergi Dışı Gelirler			
03 – Sermaye Gelirleri			
04 – Alınan Bağış ve Yardımlar			

31.12.2024 itibarı ile

— Bütçe hedef ve gerçekleştirmeleri ile meydana gelen sapmaların nedenleri;

-----  
-----  
-----

### 2- Temel Mali Tablolara İlişkin Açıklamalar

(Birim bilanço, faaliyet sonuçları tablosu, bütçe uygulama sonuçları tablosu, nakit akım tablosu ve gerekli görülen diğer tablolara bu başlık altında yer verir ve tabloların önemli kalemlerine ilişkin değişimler ile bunlara ilişkin analiz, açıklama ve yorumlara yer verilir.)

-----  
-----  
-----  
-----

### 3- Mali Denetim Sonuçları

(Birim iç ve dış mali denetim raporlarında yapılan tespit ve değerlendirmeler ile bunlara karşı alınan veya alınacak önlemler ve yapılacak işlemlere bu başlık altında yer verilir.)

-----  
-----  
-----

### 4- Diğer Hususlar

(Bu başlık altında, yukarıdaki başlıklarda yer almayan ancak birimin mali durumu hakkında gerekli görülen diğer konulara yer verilir.)



## B- Performans Bilgileri

Kamu İdarelerince Hazırlanacak Stratejik Planlar Ve Performans Programları İle Faaliyet Raporlarına İlişkin Usul Ve Esaslar Hakkında Yönetmeliğin 26/c maddesi gereğince Performans bilgileri başlığı altında,

—birimin stratejik plan ve performans programı uyarınca yürütülen faaliyet ve projelerine,

—performans programında yer alan performans hedef ve göstergelerinin gerçekleşme durumu ile meydana gelen sapmaların nedenlerine,

—diğer performans bilgilerine ve bunlara ilişkin değerlendirmelere yer verilir.

### 1- Faaliyet ve Proje Bilgileri

Bu başlık altında, faaliyet raporunun ilişkin olduğu yıl içerisinde yürütülen faaliyet ve projeler ile bunların sonuçlarına ilişkin detaylı açıklamalara yer verilecektir.

#### 1.1. Faaliyet Bilgileri

Tablo 47: Faaliyet Bilgileri Tablosu

FAALİYET TÜRÜ	SAYISI
Sempozyum ve Kongre	
Konferans	
Panel	
Seminer	
Açık Oturum	
Söyleşi	
Tiyatro	
Konser	
Sergi	
Turnuva	
Teknik Gezi	2
Eğitim Semineri	4
.....	
.....	

31.12.2024 itibarı ile

## 1.2. Yayınlarla İlgili Faaliyet Bilgileri

Tablo 48: İndekslere Giren Hakemli Dergilerde Yapılan Yayınlar

İndekslere Giren Hakemli Dergilerde Yapılan Yayınlar	SAYISI
Uluslararası Makale	5
Ulusal Makale	2
Uluslararası Bildiri	4
Ulusal Bildiri	2
Kitap	3
.....	
.....	

31.12.2024 itibarı ile

## 1.3. Üniversiteler Arasında Yapılan İkili Anlaşmalar

Tablo 49: Üniversiteler Arasında Yapılan İkili Anlaşmalar

ÜNİVERSİTE ADI	ANLAŞMANIN İÇERİĞİ

31.12.2024 itibarı ile

## 1.4. Proje Bilgileri

Tablo 50: 1.1. Proje Bilgileri

Bilimsel Araştırma Proje Sayısı					
PROJELER	2024				
	Önceki Yıldan Devreden Proje	Yıl İçinde Eklenen Proje	Toplam	Yıl İçinde Tamamlanan Proje	Toplam Ödenek YTL
TÜBİTAK	1	1	2		2779806 t1
A.B.	1				
BİLİMSEL ARAŞTIRMA PROJELERİ		3	3		169720
DİĞER					
TOPLAM					

2- 31.12.2024 itibarı ile

### **3- Performans Sonuçları Tablosu**

Bu kısım her birim için ekte belirtilen izleme tabloları doğrultusunda oluşturulacaktır.

### **4- Performans Sonuçlarının Değerlendirilmesi**

Performans Gösterge listesindeki sonuçlar göz önünde bulundurularak birimin stratejik amaç, hedef ve performans göstergeleri hedef ve gerçekleştirme/başarı oranları değerlendirilecek, çalışma yapılmayan veya sapma yaşanan amaç, hedef ve göstergelerle ilgili bilgi verilecektir.

### **5- Diğer Hususlar**

(Bu başlık altında, yukarıdaki başlıklarda yer almayan ancak birimin performans durumu hakkında gerekli görülen diğer konulara yer verilir.)

## IV- KURUMSAL KABİLİYET VE KAPASİTENİN DEĞERLENDİRİLMESİ

### A- Üstünlükler

2004 yılı sonunda açılan bölümümüzde, akademik personel sayısının artırılmış olması ile 15 yıl içinde lisans, yüksek lisans ve doktora programlarına öğrenci alınmış ve eğitim-öğretim faaliyetlerine başlanmış olması, araştırma projeleri ile laboratuvarlar eksiklerinin bir kısmının tamamlanmış olması, bölümümüzün üstünlükleri olarak düşünülebilir. Ayrıca 2007-2008 akademik yılı güz döneminde Türkçe Lisans eğitim-öğretimine başlayan bölümümüz 2012-2013 yılı itibariyle İngilizce (%100) lisans eğitim-öğretimine öğrenci alımı yapılmıştır. Yüksek Lisans Eğitim-Öğretim dili Türkçe; Doktora Eğitim-Öğretim dili %100 İngilizce'dir.

Mühendislik Fakültesi içinde bölümümüze ait 7 tane laboratuvar bulunmaktadır. Bunlar öğrenci, su-atıksu, mikrobiyoloji, toprak-yeraltı suyu, enstrümental, tehlikeli atık, ileri oksidasyon ve hava kirliliği laboratuvarları olarak kullanılmaktadır ve laboratuvar sayısının genişlemesi araştırmaların artmasını sağlamıştır.

Bölümümüz mühendislik eğitimi kalitesinin yükseltilmesine katkıda bulunmak amacıyla **Mühendislik Eğitim Programları Değerlendirme ve Akreditasyon Derneği (MÜDEK)** akreditasyon çalışmaları yürütülmüş ve 2018 Temmuz ayında MÜDEK başvurusunda bulunulmuştur. 2019 yılı Mart ayında yapılan denetleme sonucu akreditasyon sürecini tamamlayarak bölümümüz **5 yıl süreyle MÜDEK** tarafından akredite olmuştur.

### Zayıflıklar

Bölümümüz tarafından yürütülen ve yürütülecek olan araştırma ve geliştirme faaliyetlerinin yapılabilmesi için özellikle laboratuvar çalışmalarında gerekli altyapı ve sarf malzeme yetersizliği bölümümüzün en önemli eksiklikleri olarak nitelendirilebilir. Çevre Mühendisliği Bölümü, araştırma projelerinin devamı ve sürdürülebilmesi için hem lisans ve lisansüstü eğitiminde öğretim üyesi eksikliğini giderilmesine hem de laboratuvar ekipmanların temin edilmesi ve akademik kadronun geliştirilmesi ile birlikte, Çanakkale ili ve çevresinde bilimsel, akademik ve özellikle mühendislik hizmetlerini daha verimli olarak verecek duruma gelecektir. Eğitim kalitesinin üst düzeyde olabilmesi için alanında uzman akademik personele ihtiyaç duyulduğundan bu eksikliklerin mümkün olan en kısa sürede giderilmesi amaçlanmaktadır. Ayrıca, döner sermayeye katkı sağlamak amacıyla öncelikli olarak, gerek

cihazların bakımı ve kalibrasyonu gerekse analizlerin kontrolünün sağlanması amacıyla laboratuvar da sürekli olarak çalışacak Uzman bir kişiye ihtiyaç bulunmaktadır

## **B- Değerlendirme**

2007-2008 akademik yılı güz döneminde Türkçe lisans eğitimine başlayan bölümümüz 2012 yılı itibariyle İngilizce lisans eğitimi vermektedir. 2012-2013 yılında ilk İngilizce eğitim için öğrenci alımı yapılmıştır. Çevre Mühendisliği Bölümü, araştırma projelerinin devamı ve sürdürülebilmesi, hem personel eksikliğinin giderilmesine hem de yukarıda belirtilen laboratuvar ekipmanların temin edilmesi ve akademik kadronun geliştirilmesi ile birlikte, Çanakkale ili ve çevresinde bilimsel, akademik ve özellikle mühendislik hizmetlerini daha verimli olarak verecek duruma gelecektir. Eğitim kalitesinin üst düzeyde olabilmesi için alanında uzman akademik personele ihtiyaç duyulduğundan bu eksikliklerin mümkün olan en kısa sürede giderilmesi amaçlanmaktadır.

## **V- ÖNERİ VE TEDBİRLER**

Çevre Mühendisliği Bölümü'nde altyapının geliştirilmesi ve laboratuvar imkânlarının iyileştirilmesi ihtiyacı bulunmaktadır. Döner sermayeye katkı sağlamak amacıyla öncelikli olarak, gerek cihazların bakımı ve kalibrasyonu gerekse analizlerin kontrolünün sağlanması amacıyla laboratuvar da sürekli olarak çalışacak Uzman bir kişiye ihtiyaç bulunmaktadır. Gelecek 5 yıl içinde Çevre Mühendisliği Bölümü olarak ihtiyaç duyulan mekan, alet/ekipman ve sarf malzeme listesi gerekçeleri ile birlikte öncelik sırasına göre aşağıda sunulmuştur. Gelecek 5 yıl için laboratuvarlarda gereksinim duyulan alet/ekipman listesi:

İyon kromatografi

Kütle spektroskopisi

Partikül boyut cihazı

Yukarıda belirtilen donanımların gerek uygulamalarda gerekse bilimsel araştırmalarda kullanılmak üzere bölümümüz laboratuvarında bulunması büyük önem arz etmektedir. Ayrıca bu cihazların Çevre Mühendisliği Bölüm laboratuvarlarına kazandırılması bölümün döner sermaye gelirlerinin artmasında önemli katkılar sağlayacaktır. Gerekli iyileştirmelerin sağlanması ile bölüm laboratuvarlarının akredite olması için çalışmalar planlanmaktadır.

## İÇ KONTROL GÜVENCE BEYANI

(İç Kontrol Güvence Beyanı bütçeye ödenek tahsis edilen harcama yetkilileri tarafından ıslak imzalı olarak gönderilecektir)

Harcama Yetkilisi olarak yetkim dahilinde;

Bu raporda yer alan bilgilerin güvenilir, tam ve doğru olduğunu beyan ederim.

Bu raporda açıklanan faaliyetler için idare bütçesinden harcama birimimize tahsis edilmiş kaynakların, etkili, ekonomik ve verimli bir şekilde kullanıldığını, görev ve yetki alanım çerçevesinde iç kontrol sisteminin idari ve mali kararlar ile bunlara ilişkin işlemlerin yasallık ve düzenliliği hususunda yeterli güvenceyi sağladığını ve harcama birimimizde süreç ve kontrolünün etkin olarak uygulandığını bildiririm.

Bu güvence, harcama yetkilisi olarak sahip olduğum bilgi ve değerlendirmeler, iç kontroller, iç denetçi raporları ile Sayıştay raporları gibi bilgim dahilindeki hususlara dayanmaktadır.

Burada raporlanmayan, idarenin menfaatlerine zarar veren herhangi bir husus hakkında bilgim olmadığını beyan ederim ....../....../2024

Adı Soyadı  
Ünvanı