



**T.C.  
ÇANAKKALE ONSEKİZ MART  
ÜNİVERSİTESİ**

**2021 YILI YATIRIM VE İZLEME  
DEĞERLENDİRME RAPORU**





Çanakkale, Türkiye'nin milletçe tarih yazdığımız özel ve ayrıcalıklı bir yere sahiptir. Milli mücadelemizin ve Cumhuriyetimizin bir anlamda önsözüdür. Kurulduğu 1992 yılında beri öğrencilerimiz de bu kıymetli şehirde, bu ruhla; huzurlu, güven dolu bir öğrencilik dönemi yaşamışlardır.

Üniversitemiz, kendisiyle yakın tarihlerde kurulan üniversitelere kıyasla hem nitelik hem de nicelik bakımından hızlı bir büyüme göstermiştir. Bugün 1 Enstitü, 18 Fakülte, 4 Yüksekokul, 13 Meslek Yüksekokulu ve 50 Araştırma ve Uygulama Merkezi ile eğitim ve araştırma faaliyetlerini devam ettirmektedir. Konumu, tarihi ve sahip olduğu tüm değerleri ile Türkiye'nin adeta "manevi başkenti" konumunda olan Çanakkale'nin en güzel mevkiinde bulunan ÇOMÜ, akademik ve idari personeli ve öğrencisi ile yaklaşık 52.000 kişilik bir ailedir.

ÇOMÜ olarak hedefimiz, hem personel hem de öğrenci açısından kalite odaklı, sürekli gelişen, araştıran, yeniliklere açık bir üniversite olmaktır. Bu amaçla her yıl sağlanan kaynaklar ve elde edilen öz gelirler ile Üniversitemizin gelişiminin en verimli şekilde sağlanmasına çalışılmaktadır. Personel giderleri hariç olmak üzere kaynakların önemli bir kısmı bina stokundaki eksiklikleri gidermek/kalitesini arttırmak ile makine - teçhizat parkının güçlendirilmesine harcanmaktadır.

Bu bağlamda, 5018 sayılı Kamu Mali Yönetimi ve Kontrol Kanununun 25'inci maddesi uyarınca hazırlanan Üniversitemizin 2021 Yılı Yatırım Değerlendirme Raporu'nun ve yapılan yatırımların Üniversitemize, şehrimize ve ülkemize faydalı olması dilerim.

**Prof. Dr. Sedat Murat**

**Rektör**

## **I-GENEL BİLGİLER**

### **A.MİSYON VİZYON VE DEĞERLERİMİZ**

#### **1.MİSYON**

Özgürlükçü, yenilikçi ve girişimci yönüyle kalite odaklı gelişmeyi hedefleyen ve araştırma temelli **‘uluslararası alanda güçlü bir üniversite olmak’**

#### **2.VİZYON**

Alanında öncü ve girişimci bireyler yetiştiren; Ar-Ge odaklı, uygulamaya dönük, çok disiplinli ve proje tabanlı araştırmalar üreten; paydaşlarıyla sürdürülebilir ilişkiler geliştiren; **“kalite odaklı ve yenilikçi bir üniversite olmak”**

#### **3.TEMEL DEĞERLERİMİZ**

Çanakkale Onsekiz Mart Üniversitesi; bulunduğu değerli coğrafya içerisinde kuruluşundan bugüne kadar elde ettiği tüm kazanımları ile yüksek değerlere sahip bir üniversite olma yolunda ilerlemektedir.

Bu değerlerimiz:

- Adalet ve Liyakat
- Aidiyet
- Çevre Duyarlılığı
- Demokratik Katılımcılık
- Düşünce ve İfade Özgürlüğü
- Etik Davranış
- Evrensel Değerlere Saygı
- Farklılıklara Saygı
- Girişimcilik, Yenilikçilik ve Yaratıcılık
- Hesap Verebilirlik
- İş Birliği, Dayanışma ve Paylaşma
- Kalite Kültürü
- Kentle Bütünleşme
- Şeffaflık
- Tarihine ve Coğrafyasına Sahip Çıkma
- Verimlilik
- Yaşam Boyu Öğrenme

## **4.AMAÇLAR VE HEDEFLER**

### **A 1. Ar-Ge ve Yenilikçilik Faaliyetlerini Geliştirmek**

H.1.1. Akademik beceri, nitelik ve etkin araştırma yapabilme kapasitesini artırmak

H.1.2. Araştırma ve yenilikçilik ile ilgili altyapı ve olanakları geliştirmek

H.1.3. Katma değer yaratan bilimsel ve yenilikçi çıktıları artırmak

### **A.2. Eğitim ve Öğretim Faaliyetlerinin Kalitesini Artırmak**

H. 2.1. Eğitim ve öğretim faaliyetlerinin niteliğini geliştirmek

H.2.2. Eğitim ve öğretim faaliyetlerinin kalitesini artırmak

H.2.3. Öğretim elemanlarının eğitici ve öğretici niteliklerini geliştirmek

H. 2.4. Öğrencilerin öğrenme istek, kapasite ve memnuniyetlerini geliştirmek

### **A.3. Toplum ve Çevre Yararına Hizmetleri Geliştirmek**

H.3.1. Topluma yönelik hizmetlerin niceliği ve kalitesini geliştirmek

H.3.2. Çevre yararına sürdürülebilir proje ve uygulamalar geliştirmek

### **A.4. Kurum Tanınırlığını Geliştirmek ve Kurumsallığı Güçlendirmek**

H.4.1. Kurumsal görünürlüğü artırmak

H.4.2. Bilimsel çıktılara erişilebilirliği artırmak

H.4.3. Kurum kültürünü korumak, geliştirmek ve sürekliliğini sağlamak

H.4.4. Kurum içi memnuniyet, iletişim ve iş birliğinin geliştirilmesi

## **B.GÖREV YETKİ SORUMLULUKLAR**

2547 sayılı Yüksek Öğretim Kanununun 12'nci maddesinde Üniversitelerin görevleri aşağıdaki gibi belirlenmiştir:

- Çağdaş uygarlık ve eğitim - öğretim esaslarına dayanan bir düzen içinde, toplumun ihtiyaçları ve kalkınma planları ilke ve hedeflerine uygun ve ortaöğretime dayalı çeşitli düzeylerde eğitim - öğretim, bilimsel araştırma, yayım ve danışmanlık yapmak,
- Kendi ihtisas gücü ve maddi kaynaklarını rasyonel, verimli ve ekonomik şekilde kullanarak, milli eğitim politikası ve kalkınma planları ilke ve hedefleri ile Yükseköğretim Kurulu tarafından yapılan plan ve programlar doğrultusunda, ülkenin ihtiyacı olan dallarda ve sayıda insan gücü yetiştirmek,
- Türk toplumunun yaşam düzeyini yükseltici ve kamuoyunu aydınlatıcı bilimsel verileri söz, yazı ve diğer araçlarla yaymak,
- Örgün, yaygın, sürekli ve açık eğitim yoluyla toplumun özellikle sanayileşme ve tarımda modernleşme alanlarında eğitilmesini sağlamak,
- Ülkenin bilimsel, kültürel, sosyal ve ekonomik yönlerden ilerlemesini ve gelişmesini ilgilendiren sorunlarını, diğer kuruluşlarla işbirliği yaparak, kamu kuruluşlarına önerilerde bulunmak suretiyle öğretim ve araştırma konusu yapmak, sonuçlarını toplumun yararına sunmak ve kamu kuruluşlarınca istenecek inceleme ve araştırmaları sonuçlandırarak düşüncelerini ve önerilerini bildirmek,
- Eğitim - öğretim ve seferberliği içinde, örgün, yaygın, sürekli ve açık eğitim hizmetini üstlenen kurumlara katkıda bulunacak önlemleri almak,
- Yörelerindeki tarım ve sanayinin gelişmesine ve ihtiyaçlarına uygun meslek elemanlarının yetişmesine ve bilgilerinin gelişmesine katkıda bulunmak, sanayi, tarım ve sağlık hizmetleri ile diğer hizmetlerde modernleşmeyi, üretimde artışı sağlayacak çalışma ve programlar yapmak, uygulamak ve yapılanlara katılmak, bununla ilgili kurumlarla işbirliği yapmak ve çevre sorunlarına çözüm getirici önerilerde bulunmak,
- Eğitim teknolojisini üretmek, geliştirmek, kullanmak ve yaygınlaştırmak,
- Yükseköğretimin uygulamalı yapılmasına ait eğitim - öğretim esaslarını geliştirmek, döner sermaye işletmelerini kurmak, verimli çalıştırmak ve bu faaliyetlerin geliştirilmesine ilişkin gerekli düzenlemeleri yapmaktır.

## C.İDAREYE İLİŞKİN BİLGİLER

### 1.KURUMSAL TARİHÇE

03.07.1992 tarihinde, 3837 sayılı Kanunla kurulan Çanakkale Onsekiz Mart Üniversitesi, 1992-1993 Eğitim-Öğretim yılında Trakya Üniversitesi'nden devredilen Eğitim Fakültesi, Çanakkale Meslek Yüksekokulu ve Biga Meslek Yüksekokulu ile eğitim-öğretim hayatına başlamıştır.

1993-1994 Eğitim-Öğretim yılında	Fen Edebiyat Fakültesi e Turizm İşletmeciliği ve Otelcilik Yüksekokulu e Sağlık Hizmetleri Meslek Yüksekokulu
1994-1995 Eğitim-Öğretim yılında	Biga İktisadi ve İdari Bilimler Fakültesi Ayvacık, Bayramiç, Çan, Ezine, Gelibolu ve Yenice Meslek Yüksekokulları, Fen Bilimleri ve Sosyal Bilimler Enstitüsü
1995-1996 Eğitim-Öğretim yılında	Ziraat Fakültesi e Su Ürünleri Fakültesi İlahiyat Fakültesi Mühendislik-Mimarlık Fakültesi
1996-1997 Eğitim-Öğretim yılında	Sağlık Yüksekokulu Güzel Sanatlar Fakültesi
1998-1999 Eğitim Öğretim yılında	Gökçeada Meslek Yüksekokulu Beden Eğitimi ve Spor Yüksekokulu
2000-2001 Eğitim Öğretim yılında	Lâpseki Meslek Yüksekokulu Tıp Fakültesi
2008-2009 Eğitim Öğretim yılında	Gökçeada Uygulamalı Bilimler Yüksekokulu
2009-2010 Eğitim Öğretim yılında	Yabancı Diller Yüksekokulu
2010-2011 Eğitim Öğretim yılında	Eğitim Bilimleri Enstitüsü e Sağlık Bilimleri Enstitüsü İletişim Fakültesi Uygulamalı Bilimler Yüksekokulu
2012-2013 Eğitim-Öğretim yılında	Mimarlık ve Tasarım Fakültesi e Siyasal Bilgiler Fakültesi Turizm Fakültesi Çanakkale Sosyal Bilimler Meslek Yüksekokulu Çanakkale Uygulamalı Bilimler Yüksekokulu Deniz Teknolojileri Meslek Yüksekokulu
2015-2016 Eğitim-Öğretim yılında	Diş Hekimliği Fakültesi
2017-2018 Eğitim-Öğretim yılında	Biga Uygulamalı Bilimler Fakültesi
2018-2019 Eğitim-Öğretim yılında	Spor Bilimleri Fakültesi Sağlık Bilimleri Fakültesi
2019-2020 Eğitim-Öğretim yılında	Çanakkale Uygulamalı Bilimler Fakültesi
2020-2021 Eğitim-Öğretim yılında	Lisansüstü Eğitim Enstitüsü

### 2.FİZİKSEL YAPI

Üniversitemiz 1 enstitü, 18 fakülte, 4 yüksekokul, 13 meslek yüksekokulu ve 50 araştırma ve uygulama merkezi ile eğitim - öğretim hizmetlerini yerine getirmekte olup kampüslerimiz Çanakkale merkez ve dokuz ilçede bulunmaktadır.

**Terziođlu Yerleşkesi:** Üniversitemizin pek çok akademik ve idari biriminin yer aldığı merkez yerleşkemizdir. Yerleşke 3.013 dekarlık bir alan üzerinde, denize sadece birkaç yüz metre uzaklığında, orman içine gömülü ayrıcalıklı doğal bir güzelliğe sahiptir. Yerleşkemizde; Rektörlük, Lisansüstü Eğitim Enstitüsü, Deniz Bilimleri ve Teknolojisi Fakültesi, Fen Edebiyat Fakültesi, Güzel Sanatlar Fakültesi, Siyasal Bilgiler Fakültesi, İletişim Fakültesi, Mimarlık ve Tasarım Fakültesi, Mühendislik Fakültesi, Turizm Fakültesi, Tıp Fakültesi, Ziraat Fakültesi, Spor Bilimleri Fakültesi, Sağlık Bilimleri Fakültesi, Çanakkale Uygulamalı Bilimler Fakültesi, Yabancı Diller Yüksekokulu, Çanakkale Teknik Bilimler Meslek Yüksekokulu, Çanakkale Sosyal Bilimler Meslek Yüksekokulu, Sağlık Hizmetleri Meslek Yüksekokulu, 2 spor salonu, merkezi laboratuvar binası, Merkezi Kütüphane binası, kreş ve sosyal alanlar ile birlikte yaklaşık 35.000 öğrenciye hizmet vermektedir.

**Anafartalar Yerleşkesi:** Çanakkale kent merkezinde yer alan ve 27 dekarlık bir alana kurulan Anafartalar Yerleşkemiz yenilenen Eğitim Fakültesi, Devlet Konservatuvarı, Sürekli Eğitim Merkezi, Uzaktan Eğitim Merkezi ile öğrencilere hizmet vermektedir.

**Sarıcaeli Yerleşkesi:** 91 dekar büyüklükteki yerleşkemiz içinde en büyük alan TEKNOPARK alanı olarak kullanılmaktadır. Ayrıca Teknolojik ve Tarımsal Araştırma Merkezi (TETAM), mobilya atölyeleri ve Ziraat Fakültesi uygulama alanı da bu yerleşke de bulunmaktadır.

**Ağaköy Yerleşkesi:** Çanakkale merkeze yaklaşık 75 km mesafe de ve 859 dekarlık bir alanda bulunan yerleşkede Biga İktisadi ve İdari Bilimler Fakültesi, Biga Uygulamalı Bilimler Fakültesi ve Biga MYO binaları kütüphane, spor salonu ve hazırlık okulu binası bulunmaktadır.

**Dardanos Yerleşkesi:** 293 dekarlık Yerleşkemizde; herhangi bir okulumuz bulunmamakta, çeşitli birimlerin alan uygulama sahası olarak kullanılmaktadır. Ayrıca Üniversitemiz sosyal tesisleri de bu yerleşkededir. Yerleşkemiz; kapalı havuz, sauna, jimnastik salonu, derslikler, futbol sahası, spor salonu, tenis kortu ve açık basketbol sahaları, uygulama oteli ve restoranı barındırmaktadır.

**Ulupınar Yerleşkesi:** Çanakkale merkezine 10 km uzaklıkta, 410 m yükseklikte ve 25 dekar büyüklüğündedir. Ulupınar Gözlemevi ve ÇOMÜ evini barındırmaktadır. Gözlemevimizde 9 adet teleskop 24 saat hizmet vermektedir.



**Çanakkale Şehitleri Yerleşkesi:** Terzioğlu Yerleşkesi yakınlarında ve 50 dekarlık bir alanda bulunmaktadır. Yerleşke; İlahiyat Fakültesi, Deniz Teknolojileri Meslek Yüksek Okulu, kongre merkezi, kütüphane, Uygulama Camii'ni barındırmaktadır.

**Kepez Yerleşkesi:** Kepez Beldesi'nde yer alan barındıran yerleşkemiz yaklaşık 9 dekar büyüklüğündedir. Diş Hekimliği Fakültesi ile Ağız ve Diş Sağlığı Merkezi burada hizmet vermektedir.

**Diğer Yerleşkeler:** Bunların yanında Ayvacık, Bayramiç, Çan, Ezine, Gelibolu, Gökçeada, Lâpseki ve Yenice'de bulunan meslek yüksekokullarımızın kendilerine ait yerleşkeleri bulunmaktadır.

**ÇOMÜ Araştırma ve Uygulama Hastanesi:** 12 Kasım 2008'de Çanakkale'ye poliklinikleri ile hizmet vermeye başlayan hastanemiz. 38 profesör,29 doçent,51 Dr.öğretim görevlisi,271 araştırma görevlisi,425 ebe,hemşire hizmet vermektedir.

Bünyesinde 7 çocuk bakım yoğun ünitesi,16 yeni doğan bakım ünitesi,21 anestezi yoğun bakım ünitesi,6 kalp ve damar cerrahisi yoğun bakım ünitesi,17 koroner yoğun bakım ünitesi,8 genel yoğun bakım ünitesi,5 genel cerrahi yoğun bakım ünitesi,6 iç hastalıkları yoğun bakım ünitesi,15 aktif ameliyathane ve 418 aktif yatak bulunmaktadır.

Uzman ve deneyimli sağlık personeli ile beraber tıbbın her dalında kaliteli sağlık hizmeti vermeyi amaç edinmiş olan hastanemiz, her türlü hastanın tanı ve tedavisini yapabilecek teknik donanıma sahiptir.

**ÇOMÜ Kreş:** Terzioğlu Yerleşkesi içinde yer alan ÇOMÜ Kreş, öncelikle personelimize ve kalan kontenjan dahilinde diğer kamu kurumlarına hizmet vermektedir. Deneyimli kadrosu ve uygulanan çağdaş eğitim modelleri ile öğrencilere başarılı bir okul öncesi eğitimi verilmektedir.

**Merkezi Kütüphane:** Terzioğlu Yerleşkesi içinde yer alan Merkezi Kütüphanemiz 7 gün/24 saat hizmet vermektedir. Özellikle sınav dönemlerinde yoğun talep gören kütüphanemiz, artan kitap sayısı ve yaralanan sayısı nedeniyle fiziksel olarak yetersiz gelmiştir. Bu nedenle modern yeni bir ek bina yapılmış olup büyüklük olarak Türkiye'nin sayılı kütüphaneleri arasına girmiştir.

### **3.TEŞKİLAT YAPISI**

Çanakkale Onsekiz Mart Üniversitesinin yönetim ve organizasyonu 2547 sayılı Yasa hükümlerine göre belirlenmiştir. Üniversitenin yönetim organları Rektör, Rektör Yardımcıları, Üniversite Senatosu ve Üniversite Yönetim Kuruludur.

<b>YÖNETİM KURULU</b>		
1	REKTÖR	Prof. Dr. Sedat MURAT
2	REKTÖR YARDIMCISI	Prof. Dr. Hüseyin ERKUL
3	REKTÖR YARDIMCISI	Prof. Dr. Okhan AKDUR
4	REKTÖR YARDIMCISI	Prof. Dr. Pelin KANTEN
5	BİGA İKTİSADİ VE İDARİ BİLİMLER FAKÜLTESİ DEKANI	Prof. Dr. Ercan SARIDOĞAN
6	BİGA UYGULAMALI BİLİMLER FAKÜLTESİ DEKANI	Prof. Dr. Selahattin KANTEN
7	DENİZ BİLİMLERİ VE TEKNOLOJİ FAKÜLTESİ DEKANI	Prof. Dr. Ekrem Şanver ÇELİK
8	DİŞ HEKİMLİĞİ FAKÜLTESİ DEKANI	Prof. Dr. İlgi TOSUN
9	EĞİTİM FAKÜLTESİ DEKANI	Prof. Dr. Salih Zeki GENÇ
10	FEN-EDEBİYAT FAKÜLTESİ DEKANI	Prof. Dr. İsmail TARHAN
11	GÜZEL SANATLAR FAKÜLTESİ DEKANI	Prof. Dr. Evren KARAYEL GÖKKAYA
12	İLAHİYAT FAKÜLTESİ DEKANI	Prof. Dr. Nimetullah AKIN
13	İLETİŞİM FAKÜLTESİ DEKANI	Prof. Dr. Metin KASIM
14	MİMARLIK VE TASARIM FAKÜLTESİ DEKANI	Prof. Dr. Tülay CENGİZ TAŞLI
15	MÜHENDİSLİK FAKÜLTESİ DEKANI	Prof. Dr. Tolga BEKLER
16	SAĞLIK BİLİMLERİ FAKÜLTESİ DEKANI	Prof. Dr. Ahmet ÜNVER
17	SİYASAL BİLGİLER FAKÜLTESİ DEKANI	Prof. Dr. Hüseyin ERKUL
18	TIP FAKÜLTESİ DEKANI	Prof. Dr. Muammer KARAAVVAZ
19	SPOR BİLİMLERİ FAKÜLTESİ DEKANI	Prof. Dr. Hürmüz KOÇ
20	TURİZM FAKÜLTESİ DEKANI	Prof. Dr. Mustafa BOZ
21	ZİRAAT FAKÜLTESİ DEKANI	Prof. Dr. Murat ŞEKER
22	ÇANAKKALE UYGULAMALI BİLİMLER FAKÜLTESİ DEKANI	Prof. Dr. Tuğba TÜMER
23	SENATOCA SEÇİLMİŞ ÜYE	Prof. Dr. Ferah ÖZKÖK
24	RAPORTÖR (GENEL SEKRETER)	Ayhan MONUS
25	SENATOCA SEÇİLMİŞ ÜYE	Prof. Dr. Özlem YAYINTAŞ
26	SENATOCA SEÇİLMİŞ ÜYE	Prof. Dr. Sibel TAN

Tablo 1:Yönetim Kurulu

Üniversitemizin sahip olduđu akademik ve idari teřkilatlanmaya ařađıda yer verilmiřtir.

### **Enstitü**

1. Lisansüstü Eđitim Enstitüsü

### **Fakülteler**

1. Eđitim Fakültesi
2. Fen-Edebiyat Fakültesi
3. Güzel Sanatlar Fakültesi
4. Biga İktisadi ve İdari Bilimler Fakültesi
5. İlahiyat Fakültesi
6. Mühendislik Fakültesi
7. Deniz Bilimleri ve Teknolojisi Fakültesi
8. Tıp Fakültesi
9. Ziraat Fakültesi
10. İletişim Fakültesi
11. Siyasal Bilgiler Fakültesi
12. Mimarlık ve Tasarım Fakültesi
13. Turizm Fakültesi
14. Diř Hekimliđi Fakültesi
15. Biga Uygulamalı Bilimler Fakültesi
16. Spor Bilimleri Fakültesi
17. Sađlık Bilimleri Fakültesi
18. Biga İktisadi İdari Bilimler Fakültesi

### **Yüksekokullar**

1. Gökçeada Uygulamalı Bilimler Yüksekokulu
2. Yabancı Diller Yüksekokulu
3. Devlet Konservatuarı
4. Uygulamalı Bilimler Yüksekokulu (Çan)

### **Meslek Yüksekokulları**

1. Ayvacık Meslek Yüksekokulu
2. Bayramiç Meslek Yüksekokulu
3. Bıga Meslek Yüksekokulu
4. Çan Meslek Yüksekokulu
5. Çanakkale Teknik Bilimler Meslek Yüksekokulu
6. Ezine Meslek Yüksekokulu
7. Gelibolu Piri Reis Meslek Yüksekokulu
8. Gökçeada Meslek Yüksekokulu
9. Lâpseki Meslek Yüksekokulu
10. Sağlık Hizmetleri Meslek Yüksekokulu
11. Yenice Meslek Yüksekokulu
12. Çanakkale Sosyal Bilimler Meslek Yüksekokulu
13. Deniz Teknolojileri Meslek Yüksekokulu

### **Uygulama ve Araştırma Merkezleri**

1. Atatürk ve Çanakkale Savaşları Araştırma Merkezi
2. Ağız ve Diş Sağlığı Uygulama ve Araştırma Merkezi
3. Akademi Etik Uygulama ve Araştırma Merkezi
4. Astrofizik Araştırma Merkezi-Ulupınar Gözlem Evi
5. Atatürk İlkeleri ve İnkılap Tarihi AUM
6. Balkan ve Ege Uygulama.ve Arş. Merkezi
7. Bağımlılıkla Mücadele Uygulama ve Araştırma Merkezi
8. Botanik Bahçesi ve Herbaryum AUM
9. Bilim ve Teknoloji Uygulama Merkezi
- 10.Bilim, Teknoloji ve Yenilik Ekosistemi Uygulama ve Araştırma Merkezi
- 11.Çanakkale Seramikleri AUM
- 12.Çevre Sorunları AUM
- 13.Çocuk Eğitimi UAM
- 14.Deneysel Araştırmalar AUM
- 15.Deniz Kaplumbağaları UA
- 16.Deprem Araştırma UAM
- 17.Dezavantajlı Çocuklar UAM

- 18.Eđitim Teknolojileri UAM
- 19.El Sanatları UAM
- 20.Enerji Kaynakları AUM
- 21.Engelli Sporcu Eđitimi Uygulama ve Arařtırma Merkezi
- 22.Geleneksel Trk Sporları ve Oyunları Uygulama ve Arařtırma Merkezi
- 23.Halı Kilim ve El Sanatları Uygulama ve Arařtırma Merkezi
- 24.İř Sađlıđı ve Gvenliđi Eđitim, Uygulama ve Arařtırma Merkezi
- 25.İbrahim Bodur Giriřimcilik UAM
- 26.Kadın alıřmaları AUM
- 27.Kaz Dađı UAM
- 28.Nanobilim ve Teknoloji AUM
- 29.Sađlık UAM
- 30.Sađlıklı ve Aktif Yařlanma alıřmaları Uygulama ve Arařtırma Merkezi
- 31.Smrgecilik Sonrası alıřmaları UAM
- 32.Spor Bilimleri ve Sporcu Sađlıđı UAM
- 33.Stratejik Arařtırmalar Merkezi
- 34.Sualtı AUM
- 35.Srekli Eđitim Merkezi
- 36.St ve St rnleri UAM
- 37.Troas Kltrleri Tarih-Arkeoloji UAM
- 38.Turizm UAM
- 39.Trk Dnyası Deđerlerini UAM
- 40.Trk İslam Kltr ve Sanatlar UAM
- 41.Trke ve Yabancı Dil đretimi UAM
- 42.Trkiye-Avustralya alıřmaları UAM
- 43.Trkiye-Rusya İřbirliđi UAM
- 44.Uzaktan Algılama UAM
- 45.UZAKTAN Eđitim UAM
- 46.stn Yetenekliler UAM
- 47.Ver Analizi Uygulama ve Arařtırma Merkezi
- 48.Yabancı Diller Eđitimi UAM
- 49.Yksekđretim alıřmaları UAM
- 50.Zihinsel Engelli ocuklar Eđitimi UAM

## İNSAN KAYNAKLARI

### Akademik Personel

2021 yılı itibariyle 1965 akademik personelimiz bulunmaktadır. 467 boş kadromuz bulunmaktadır. Özellikle profesör, doçent, yardımcı doçent ve araştırma görevlisi kadrolarındaki boş kadroların kullanım izninin alınması için gerekli çalışmalar yapılmaktadır. Diğer yandan mevcut dolu kadroların tamamı “Tam Zamanlı” olarak hizmet vermektedir.

Unvan	Kadroların Doluluk Oranına Göre			İstihdam Şekli	
	Dolu	Boş	Toplam	Tam Zamanlı	Yarı Zamanlı
Profesör	301	61	362	301	-
Doçent	245	80	325	245	-
Dr. Öğr. Üyesi	521	97	618	521	-
Öğretim Görevlisi	428	60	488	428	-
Araştırma	470	169	639	470	-
Görevlisi					
<b>TOPLAM</b>	<b>1.965</b>	<b>467</b>	<b>2.432</b>	<b>1.965</b>	<b>-</b>

Tablo 2: 2021 Yılı İtibariyle Akademik Personel Sayısı

Akademik Personelin Birimlere Dağılımı	
Fakülteler	1439
İdari Birimler	66
Enstitü	8
Myo	369
Yüksekokul	83
<b>Toplam</b>	<b>1965</b>

Tablo 3: Akademik Personelin Birimlere Dağılımı

Toplam 1965 akademik personelimizin büyük çoğunluğu fakültelerde hizmet vermektedir.

## İdari Personel

Üniversitemizde 2021 yılsonu itibariyle 752 idari personel bulunmaktadır. İdari personelimizin sınıflar itibariyle dağılımı tabloda ifade edilmiştir. En çok kadro genel idari hizmetler sınıfında bulunmaktadır.

4-D Hariç İdari Personel Sayısı			
Hizmet Sınıfı	Dolu	Boş	Toplam
Genel İdari Hizmetler	425	227	652
Sağlık Hizmetleri Sınıfı	181	164	345
Teknik Hizmetleri Sınıfı	112	41	153
Eğitim ve Öğr. Hizmetleri Sınıfı	0	0	0
Avukatlık Hizmetleri Sınıfı	5	3	8
Din Hizmetleri Sınıfı	1	1	2
Yardımcı Hizmetli	28	6	34
<b>Toplam</b>	<b>752</b>	<b>442</b>	<b>1194</b>

Tablo 4: 4-D Hariç İdari Personel Sayısı

İşçiler (Çalıştıkları Pozisyonlara Göre)			
	Dolu	Boş	Toplam
Daimi İşçiler	4	4	8
Geçici (Vizeli) İşçiler	20	0	20
Sürekli İşçi	276	9	285
Sürekli İşçi (696)	836	0	836
Vizesiz işçiler (3 Aylık)			
<b>Toplam</b>	<b>1136</b>	<b>13</b>	<b>1149</b>

Tablo 5 :İşçi Pozisyonları

Tablo 5'den anlaşılacağı üzere 1136 kişilik dolu kadronun büyük çoğunluğu Sürekli İşçi(696)pozisyonunda bulunmaktadır.

Sözleşmeli Personel (375 S.K. EK-6)			
	Dolu	Boş	Toplam
BİLİŞİM PERSONELİ	1	3	4

Tablo 6:Sözleşmeli Personel

<b>Sözleşmeli Personel (4/B)</b>			
	<b>Dolu</b>	<b>Boş</b>	<b>Toplam</b>
SİSTEM PROGRAMCISI	0	1	1
PROGRAMCI	1	0	1
GEMİ ADAMI	1	0	1
BİYOLOG	3	1	4
PSİKOLOG	1	0	1
FİZYOTERAPİST	2	0	2
DİYETİSYEN	3	1	4
HEMŞİRE	288	18	306
EBE	6	1	7
ECZACI	2	0	2
MÜHENDİS	2	0	2
MİMAR	1	0	1
TEKNİKER	5	3	8
TEKNİSYEN	1	5	6
BÜRO PERSONELİ	12	11	23
KORUMA VE GÜV. GÖR.	0	20	20
SAĞLIK TEKNİKERİ	82	7	89
DESTEK PERSONELİ	3	17	20
DİĞER SAĞLIK PERSONELİ	5	1	6
<b>Toplam</b>	<b>418</b>	<b>86</b>	<b>504</b>

Tablo 7:Sözleşmeli Personel



## ÖĞRENCİ BİLGİLERİ

Üniversitemizde 2021 yılsonu itibariyle 47.582 öğrenci bulunmaktadır. Sahip olduğumuz eğitim anlayışı ve yıllar itibariyle geliştirdiğimiz kaliteli eğitimimiz ile sürekli kendimizi yenileyen bir üniversite olarak yolumuza devam edip öğrenci sayımızı artırmak en önemli hedeflerimiz arasındadır.

OKUL TÜRÜ	Öğretim Türü									Genel Toplam
	Örgün		Toplam N.Ö	İkinci Ö.		Toplam İ.Ö.	Lisansüstü Ö.		Toplam L.Ö.	
	E	K		E	K		E	K		
FAKÜLTE	9.989	11.543	21.532	2.852	2.330	5.182	0	0	0	26.714
YÜKSEKOKUL	800	951	1.751	66	20	86	0	0	0	1.837
ENSTİTÜ	0	0	0	0	0	0	2587	2889	5476	5.476
MYO	6.161	4.934	11.095	1558	696	2.254	0	0	0	13.349
UZMANLIK	104	102	206	0	0	0	0	0	0	206
<b>Genel Toplam</b>	<b>17.054</b>	<b>17.530</b>	<b>34.584</b>	<b>4476</b>	<b>3046</b>	<b>7.522</b>	<b>2587</b>	<b>2889</b>	<b>5476</b>	<b>47.582</b>

Tablo 8: Öğrenim Türüne Göre Öğrenci Dağılımı

Tabloya baktığımızda öğrencilerimiz çoğunluğu örgün öğretim görmektedir. Sonrasında ikinci öğretim çoğunluktadır.

## KÜTÜPHANE HİZMETİ

Üniversitedeki araştırmaların ve eğitimin en önemli destek birimi olan Çanakkale Onsekiz Mart Üniversitesi Kütüphanesi, kullanıcılarının kitap, süreli yayınlar, multimedya yayınlar, bilimsel veri tabanları ve referans kaynağı vs. gereksinimlerini hem basılı hem de elektronik ortamda karşılamakta olup, kullanıcılarına bu amaç doğrultusunda hizmet vermektedir. Kütüphanenin bir diğer hizmeti de ÇOMÜ öğrenci ve personeline kaynak kullanımı eğitimini ve uygun çalışma ortamlarını sağlamaktır.

Kütüphane binasının en alt katında yer alan 100 bilgisayar terminali sayesinde kullanıcılar 7 gün 24 saat ücretsiz olarak bilgisayarları ve interneti kullanabilmektedirler.

Kütüphanemizde Wireless (kablosuz internet) hizmeti de verilmekte olup, isteyen kullanıcılarımız kişisel bilgisayarları ile internete bağlanabilmektedirler. Kütüphanenin her yerinden ve bahçelerden kablosuz internet bağlantısı kurulabilmektedir ve okullar beraberlerinde taşınabilir bilgisayarlarını getirmeye teşvik edilmektedir. Kablosuz bağlantı hızı da ortalamanın üzerindedir.

Kütüphanede, yapılan tüm işlemler otomasyon sistemi ile yapılmaktadır. Bu yazılım kataloglama, ödünç verme, ders rezervleri, süreli yayın hizmetleri, kütüphaneler arası ödünç, envanter sayımı gibi ana modüller yanı sıra çok sayıda alt modülleri ve işlevleri ile modern kütüphanecilik hizmetlerinin verilmesi için gerekli alt yapıyı oluşturmaktadır. Katalog taraması, üye özel kaydına erişim, süre uzatma, materyal ayırtma gibi işlemleri, kütüphane otomasyon programı web ara yüzünden kullanıcıların kendilerinin yapmasına olanak sağlamaktadır. Sistem ayrıca, iadesi geciken yayınlar, kütüphaneye gelen ayırtılmış yayınlar, süresi geçen ayırtmalar için kullanıcılara e-posta göndermektedir. Kullanıcılar web üzerinden kendi kütüphane hesaplarına erişerek bilgi güncelleme, süre uzatma, ayırtma, ödünç alma geçmişini görme ve okuma listeleri oluşturma işlemlerini yapabilmektedir.

Kütüphanede, otomasyon sistemi için 1 adet, Proxy için 1 adet, açık erişim ve terminal hizmetleri için 1 adet sunucu bulunmaktadır.

Üniversitemizin kütüphane kaynakları son yıllardaki yatırımlara bağlı olarak önemli bir seviyeye yükselmiştir. Terzioğlu Yerleşkesi içinde faaliyet gösteren Merkezi Kütüphanede öğrencilerimize ve personelimize her türlü teknik alt yapı sağlanarak araştırmalarında önemli katkılar sağlanmaktadır.

Basılı kitap sayısı 2021 yılında 675.162 ye ulaşmıştır. Elektronik kitap sayısı ise 551.923 e yükselmiştir. ÇOMÜ Kütüphanesi bu ilkeler doğrultusunda koleksiyonlarını genişletmekte ve kolay ulaşılabilir bir hale getirmeye çalışmaktadır.

<b>Kütüphane Kaynakları</b>	<b>Adet</b>
Basılı Kitap	675.162
Basılı Periyodik Yayın Başlık	3.329
Basılı Periyodik Yayın Sayı	101.712
Tez	12.119
Diğer	16.426
e-Dergi	110.205
e-Kitap	300.232
e-Gazete	7.900
e-Tez	5.000.000+

Tablo 9: Kütüphane Toplam Kaynakları

## KAPALI ALAN

Çanakkale Onsekiz Mart Üniversitesi hızla büyüyen dinamik yapısına uygun olarak fiziki imkânlarını da her geçen yıl geliştirmeye çalışmaktadır. 2022 yılında da bunun gibi fiziki kapasite artırma çalışmaları devam edecektir. 2021 yılı itibariyle Üniversitemiz geneli taşınmazları 470.337,43 metrekaredir.

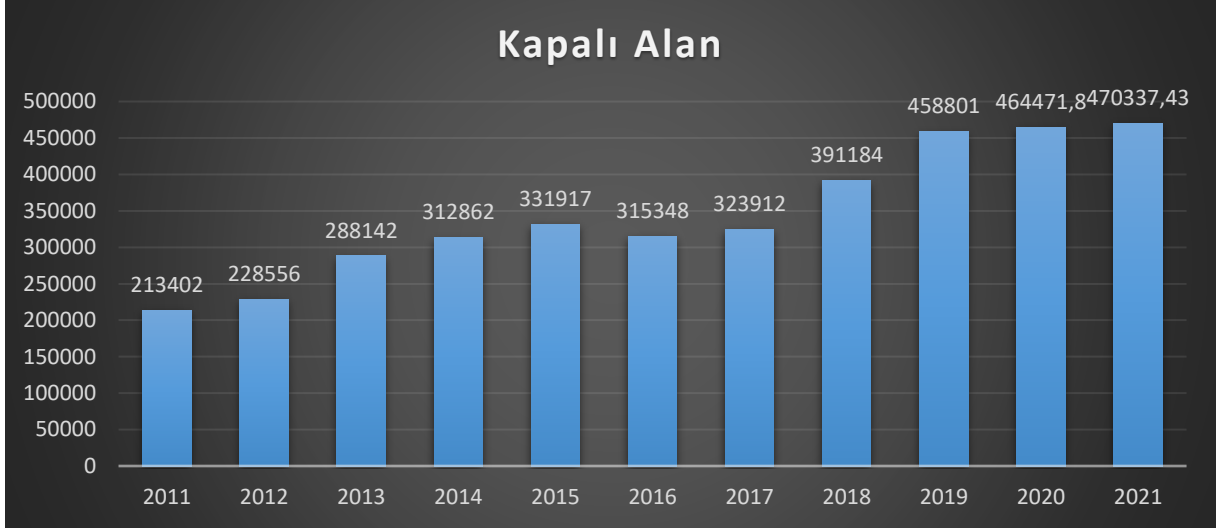

Grafik 1 :Yıllara Göre Kapalı Alan Miktarı

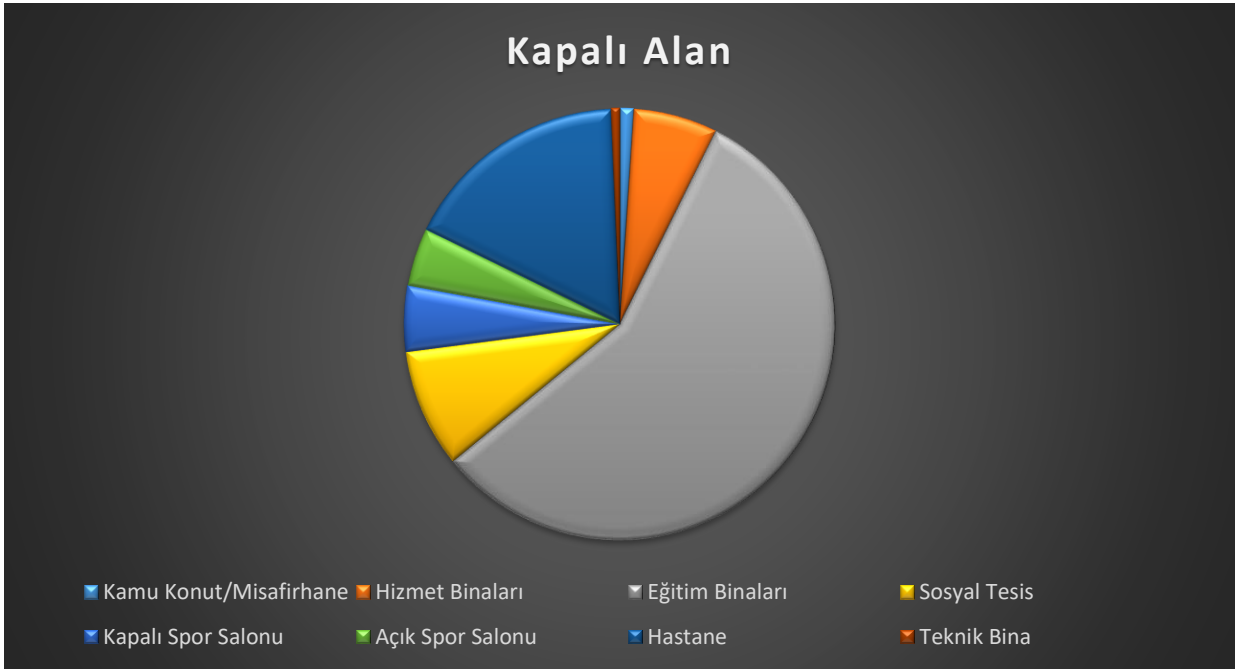

Grafik 2:Kapalı Alanın Dağılımı

## BÜTÇE KAYNAKLARI

2021 yılında yılsonu ödeneğinin toplamı 629.731.168,32 -TL, yılsonu harcamaları ise 588.109.909,96-TL olarak gerçekleşmiştir.

01 - Personel Giderleri ödeneğinden personel maaşları, ek dersler, fazla çalışma ücretleri, sosyal yardımlar gibi özlük haklarına ilişkin giderler yer almakta olup, toplam harcama 401.909.353,59-TL olarak gerçekleştirmektedir.

02 - Sosyal Güvenlik Kurumlarına Devlet Primi Giderleri kodunda maaşlardan kesilen sigorta primi giderleri yer almakta olup, toplam harcama 63.865.694,09-TL olarak gerçekleşmiştir.

03 - Cari Giderler kodunda, 03.2 - Tüketime Yönelik Mal ve Malzeme Alımları, 03.3 - Yolluklar, 03.5 - Hizmet Alımları, 03.6 - Temsil ve Tanıtma Giderleri, 03.7 - Menkul Mal, Gayri maddi Hak Alım, Bakım Onarım Giderleri, 03.8 - Gayrimenkul Mal Bakım Onarım Giderleri ve 03.9 - Tedavi ve Cenaze Giderleri yer almakta olup, toplam harcama 36.723.683,82-TL olarak gerçekleşmiştir.

05 - Cari Transferler kodunda memur öğle yemeğine yardım gibi doğrudan transfer ödemeleri bulunmakta olup, toplam harcama 34.773.245,06 -TL olarak gerçekleşmiştir.

06 - Sermaye Giderleri kodunda yapım işleri, büyük onarım, bilgi teknolojileri gibi cari giderlerde izlenmeyen giderler yer almakta olup, toplam harcama 50.837.933,40-TL olarak gerçekleşmiştir.

KODU	ÖDENEK TÜRÜ	2021		
		KBÖ	TOPLAM ÖDENEK	ARALIK HARCAMA
01	PERSONEL GİDERLERİ	368.692.000,00	402.880.087	401.909.353,59
02	SOSYAL GÜVENLİK KURUMLARINA DEVLET PRİMİ GİDERLERİ	58.848.000,00	63.871.990,00	63.865.694,09
03	MAL VE HİZMET ALIM GİDERLERİ	30.934.000,00	38.629.110,00	36.723.683,82
04	FAİZ GİDERLERİ	0,00	0,00	0,00
05	CARİ TRANSFERLER	15.841.000,00	35.242.520,00	34.773.245,06
06	SERMAYE GİDERLERİ	65.607.000,00	76.386.999,00	50.837.933,40
<b>GENEL TOPLAM</b>		<b>539.922.000,00</b>	<b>617.010.705</b>	<b>588.109.909,96</b>

Tablo 10 : 2021 yılı Ödenek Durumu

EKONOMİK KODLAR	2020			2021		
	KBÖ	TOPLAM	HARCAMA	KBÖ	TOPLAM	HARCAMA
<b>AÇIKLAMA</b>		<b>ÖDENEK</b>			<b>ÖDENEK</b>	<b>HARCAMA</b>
MAMUL MAL ALIMLARI	12.097.000	19.027.000	14.234.582	22.982.000	26.977.000	24.939.083
GAYRİ MADDİ HAK ALIMLARI	350.000	1.020.000	1.004.569	850.000	1.735.000	1.647.565
GAYRİMENKUL SERMAYE ÜRETİM GİDERLERİ	17.650.000	17.250.000	12.192.412	33.668.000	33.668.000	14.604.657
MENKUL MALLARIN BÜYÜK ONARIM GİDERLERİ	1.000.000	1.000.000	996.361	1.500.000	2.500.000	2.493.887
GAYRİMENKUL BÜYÜK ONARIM GİDERLERİ	3.500.000	4.880.000	4.875.305	6.500.000	11.400.000	7.045.742
DİĞER SERMAYE GİDERLERİ	0	0	0	107.000	107.000	107.000
<b>SERMAYE GİDERLERİ TOPLAM</b>	<b>34.597.000</b>	<b>43.177.000</b>	<b>33.303.229</b>	<b>65.607.000</b>	<b>76.387.000</b>	<b>50.837.933</b>

Tablo 11 : Sermaye Giderleri Karşılaştırmalı Ödenek Cetveli

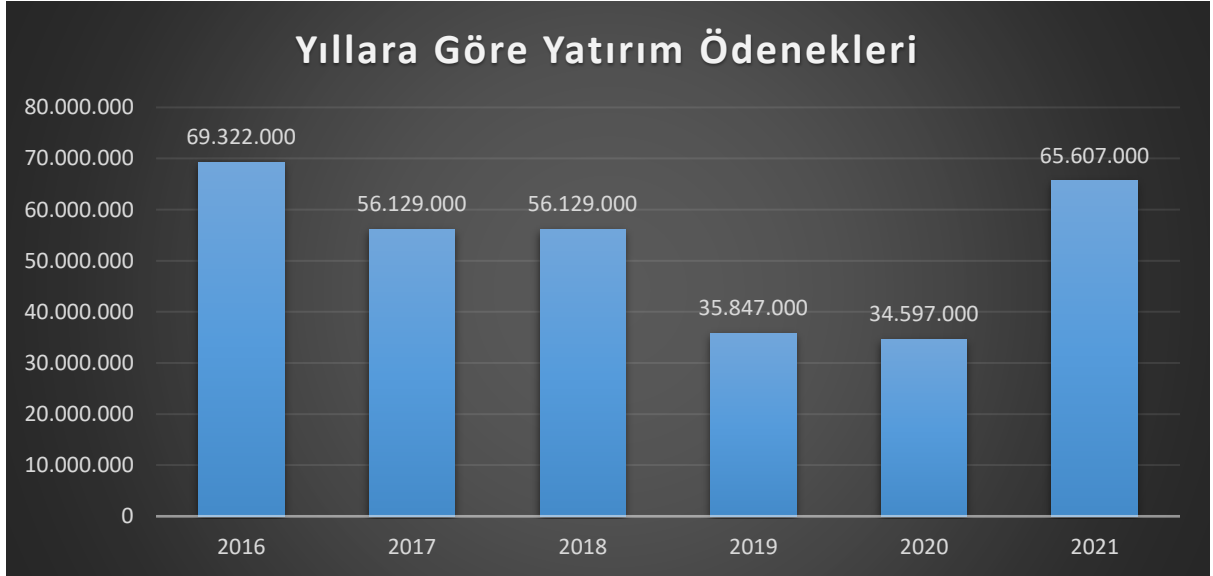

Grafik 3: Yıllara Göre Yatırım Ödenekleri

2021 yılında eğitim sektörü 8, sağlık sektörü 1, DKH sektöründe 1 adet olmak üzere toplam 10 adet projemiz bulunmaktadır.

## 1.EĞİTİM SEKTÖRÜ

### DERSLİK VE MERKEZİ BİRİMLERİ

2021 yılında “Derslik ve Merkezi Birimler Proje” ödeneđi 24.000.000,00-TL ’dir. Yıl sonu itibariyle 5.088.680,85-TL harcama yapılmıřtır. İmar planlarında yapılan deęiřikler ile pandemi kořulları nedeniyle 2021 yılı proje ödenekleri yeterince kullanılamamıřtır.



Biga MYO

Biga Aęaköy Meslek Yüksekokulu geçici kabul ařamasındadır.



Kültür ve Kongre Merkezi

Bale, Tiyatro, Gösteri ve Çok Amaçlı Salon işinin ihalesi 2021 yılında yapılmıř olup

14.01.2022 sözleşmesi imzalanmıştır.



Kültür ve Kongre Merkezi

PROJE ADI	PROJE BEDELİ (Yatırım Programı)	PROGRAM YILI ÖDENEĞİ (Yatırım Programı)	DÖNEM SONUNA KADAR YAPILAN HARCAMA
Derslik ve Merkezi Birimler(2008H03-923)	133.652.000,00	24.000.000,00	5.088.680,85

## KAMPÜS ALTYAPISI

Yerleşimizdeki muhtelif binaların işleyişini sürdürebilmeleri için gerekli olan altyapı(*Atık su, temiz su, peyzaj sulama, katı atık arıtma vb.*), mekanik, elektrik ve yapısal tamirat ve tadilatları işleri bu kapsamda halen devam etmektedir.

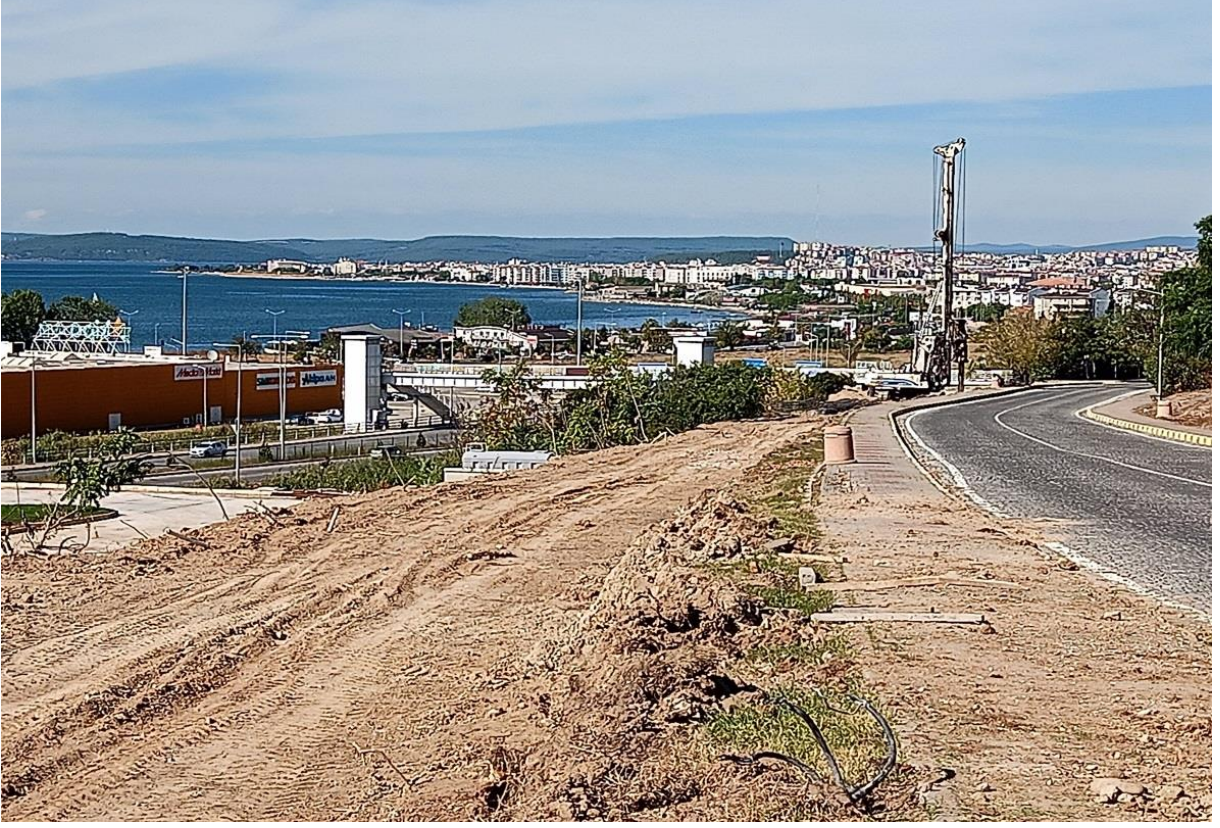

Terzioğlu Kampüsü Anayol Hattı Fore Kazık ve İstinat Duvarı Yapılması İşi tamamlanmış olup geçici kabulü imzalanmıştır.





Terziođlu Yerleşkesi Çocuklar Evi çatısı güneş enerji sistemi işi tamamlanmış olup geçici kabulü yapılmıştır.

Buna göre, "Kampüs Altyapısı" projesinde 2021 yıl sonu itibariyle 8.832.436,06-TL harcama yapılmıştır.

PROJE ADI	PROJE BEDELİ (Yatırım Programı)	PROGRAM YILI ÖDENEĐİ (Yatırım Programı)	DÖNEM SONUNA KADAR YAPILAN HARCAMA
Kampüs Altyapısı(2020H03-150438)	12.502.000,00	6.810.000,00	8.832.436,06

## YEŞİL KAMPÜS PROJESİ



Yeşil Kampüs Projesi

Üniversitemizin "Yeşil Kampüs Projesi(RES 1 MWp)" 2017 yılında 2017H03-24578 Yatırım Proje Numarası ile yatırım programına alınmıştır. Yasal izinlerin temin edilmesi, gerekli alt yapının hazırlanması, ihale sürecinde yaşanan olumsuzluklar vb. nedenlerle proje başlatılamamıştır. 2020 yılında, 2020/129071 İhale Kayıt Numarası ile yapılan ihale, 9.500.000,00-TL+KDV bedelle ihale edilerek yüklenici firma ile sözleşme imzalanmıştır. 24.06.2020 tarihinde de yer teslimi yapılmıştır.

PROJE ADI	PROJE BEDELİ (Yatırım Programı)	PROGRAM YILI ÖDENEĞİ (Yatırım Programı)	DÖNEM SONUNA KADAR YAPILAN HARCAMA
Yeşil Kampüs Projesi(2017H03-24578)	4.500.000,00	8.000,00	0,00

### YAYIN ALIMI

Sürelî Yayınlar Bölümü, yerli ve yabancı dergiler ve diğêr sürelî yayınlar ile kullanıcılara hizmet vermektedir.

Üniversitemiz yayın politikası geređi, sürelî yayın taleplerini özellikle online veri tabanları yolu ile elektronik formatta karşılamayı tercih etmektedir. Bu itibarla tüm akademik birimlerin istekleri doğrultusunda ve mevcut veri tabanları içinde yer almayan, düzenli olarak yayınlanan basılı sürelî yayınlardan seçilerek çekirdek bir güncel koleksiyon oluşturulmuştur. Ancak akademik birimlerce yoğun ihtiyaç duyulan basılı sürelî yayınlar mevcut koleksiyona eklenebilmektedir. 2021 yılı içerisinde başlık olarak 1, sayı olarak 589 sürelî yayın girişı yapılmıştır. 2021 Aralık dönemi itibari ile kütüphanemizde sayı olarak 101.712 sürelî yayın yer almaktadır. Kütüphanemizde başlık olarak yer alan 3329 sürelî yayının 355 adedi İngilizce, 2830 adedi Türkçe ve 144 adedi diğêr dillerdedir. Bu yayınlardan 23'ünün basılı aboneliđi yapılmıştır.

Aboneliđi devam eden toplam toplam basılı dergi sayısı 23,abone olunan elektronik dergi sayısı (ULAKBİM EKUAL dahil) 110.205 adettir. 2021 yılında ULAKBİM tarafından EKUAL kapsamında sağlanan ve aboneliđi devam eden veri tabanı paketi sayımız 119'dur. Veri tabanları kapsamında elektronik dergilerin yanı sıra yine tüm dünyada yayınlanmış milyonlarca elektronik teze ve binlerce elektronik kitaba İnternet üzerinden tam metin erişim olanađı bulunmaktadır. Üniversitemiz, elektronik kaynaklarını 9 ayrı türde hizmete sunmaktadır. 2021 yılında 2.278.276,54-TL harcama yapılmıştır.

PROJE ADI	PROJE BEDELİ (Yatırım Programı)	PROGRAM YILI ÖDENEĞİ (Yatırım Programı)	DÖNEM SONUNA KADAR YAPILAN HARCAMA
Yayın Alımı(2021H03-167862)	2.300.000,00	2.302.000,00	2.278.276,54

### MUHTELİF İŞLER

Üniversitemiz muhtelif işler projesinden gayrimenkul malların büyük onarımı, makine teçhizat alımları ve bilgi teknolojileri alımları yapılmaktadır.

### Muhtelif İşler Bütçe Grafiği

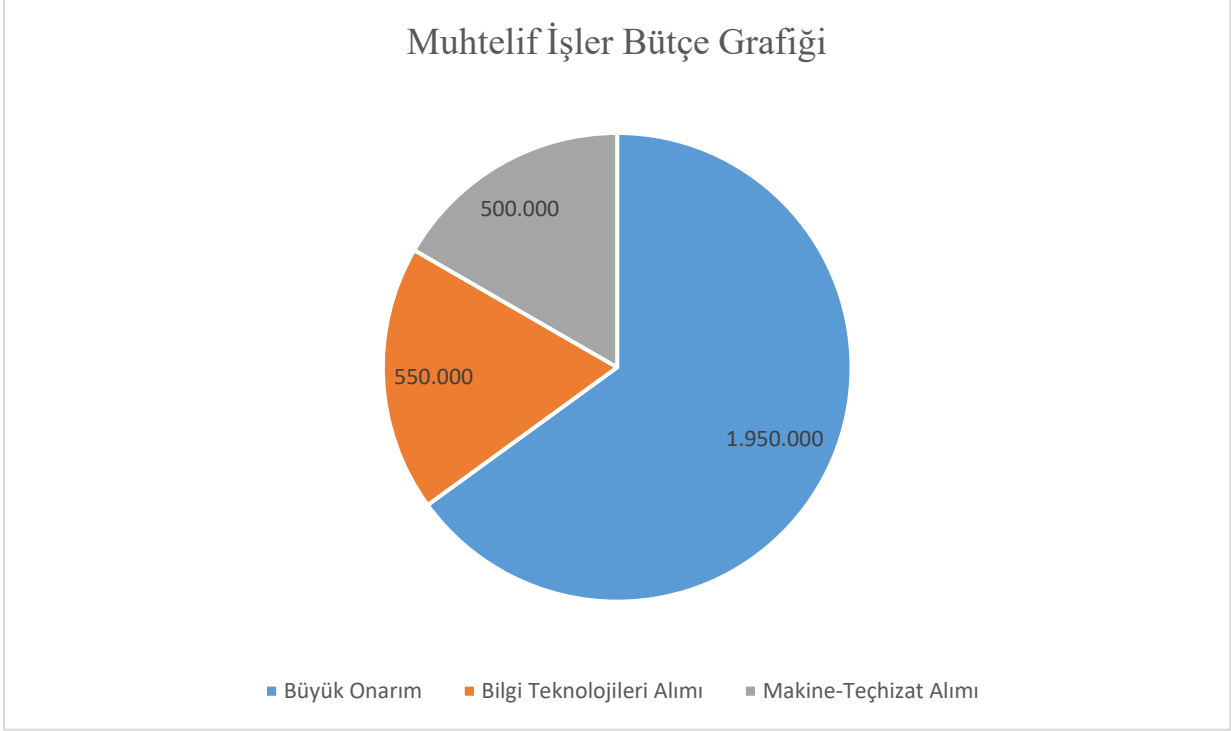

Grafik 4: Muhtelif İşlerin Dağılımı

2021 yılsonu itibariyle 11.930.796,04-TL harcama yapılmıştır.

PROJE ADI	PROJE BEDELİ (Yatırım Programı)	PROGRAM YILI ÖDENEĞİ (Yatırım Programı)	DÖNEM SONUNA KADAR YAPILAN HARCAMA
Muhtelif İşler(2021H-167864)	11.000.000,00	11.000.000,00	11.930.796,04

### SPOR SEKTÖRÜ

Biga Ramazan Aydın Yerleşkesi ve Dardonos Yerleşkesinde basket-voleybol saha zemin iyileştirilmesi işi tamamlanmıştır. 2021 yılsonu itibariyle 243.058,00-TL harcama yapılmıştır.

PROJE ADI	PROJE BEDELİ (Yatırım Programı)	PROGRAM YILI ÖDENEĞİ (Yatırım Programı)	DÖNEM SONUNA KADAR YAPILAN HARCAMA
Spor Tesisleri Bakım Onarım(2021H05-169083)	250.000,00	250.000,00	243.058,00



## ÜNİVERSİTE BİLGİ YÖNETİM SİSTEMİ

Bu Üniversite Bilgi Yönetim Sistemi Projesinde 2021 yılsonu itibariyle 846.804,75-TL harcama yapılmıştır.

PROJE ADI	PROJE BEDELİ (Yatırım Programı)	PROGRAM YILI ÖDENEĞİ (Yatırım Programı)	DÖNEM SONUNA KADAR YAPILAN HARCAMA
Üniversite Bilgi Yönetim Sistemi(2021H03-167858)	350.000,00	350.000,00	846.804,75

## 2.SAĞLIK SEKTÖRÜ

### SAĞLIK SEKTÖRÜ



2021 yıl sonu itibariyle sağlık sektöründe toplam 21.070.398,96-TL harcama yapılmıştır. Yapılan bu harcamanın 15.412.269,67-TL'si mamül mal alımlarında 450.760,00-TL'si gayri maddi hak alımlarında, menkul malların büyük onarım giderlerinde 2.493.886,88-TL'si ve 2.713.482,41-TL'si de gayri menkul malların büyük onarım giderlerinde yapılmıştır.

Hemodiyaliz cihazı, seyyar dijital röntgen cihazı, vital bulgu monitörü, hasta başı monitörü, anestezi cihazı, video endoskopi sistemi, fotokoagülasyon lazeri gibi cihazlar 2021 yılında alınmıştır.

PROJE ADI	PROJE BEDELİ (Yatırım Programı)	PROGRAM YILI ÖDENEĞİ (Yatırım Programı)	DÖNEM SONUNA KADAR YAPILAN HARCAMA
Muhtelif İşler (Sağlık)(2021I00-158759)	21.780.000,00	20.680.000,00	21.070.398,96

### 3.DKH SEKTÖRÜ

Bilimsel Araştırma Projeleri için yürüttüğümüz yatırımlar bu bölümde yer almaktadır.2021 yılı sonu itibariyle 107.000,00-TL harcama yapılmıştır.

PROJE ADI	PROJE BEDELİ (Yatırım Programı)	PROGRAM YILI ÖDENEĞİ (Yatırım Programı)	DÖNEM SONUNA KADAR YAPILAN HARCAMA
Rektörlük Bilimsel Araştırma Projeleri(2021K12-169166)	107.000,00	107.000,00	107.000,00

2021 yılı projelerimizin detay düzeyinde bilgileri ise tabloda ifade edilmiştir.

PROJE ADI	PROJE BEDELİ (Yatırım Programı)	PROGRAM YILI ÖDENEĞİ (Yatırım Programı)	DÖNEM SONUNA KADAR YAPILAN HARCAMA
Çeşitli Ünitelerin Etüt Projesi (2021H03-167860)	100.000,00	100.000,00	440.482,20
Derslik ve Merkezi Birimler(2008H03-923)	133.652.000,00	24.000.000,00	5.088.680,85
Yeşil Kampüs Projesi(2017H03-24578)	4.500.000,00	8.000,00	0,00
Kampüs Altyapısı(2020H03-150438)	12.502.000,00	6.810.000,00	8.832.436,06
Üniversite Bilgi Yönetim Sistemi(2021H03-167858)	350.000,00	350.000,00	846.804,75
Yayın Alımı(2021H03-167862)	2.300.000,00	2.302.000,00	2.278.276,54
Muhtelif İşler(2021H-167864)	11.000.000,00	11.000.000,00	11.930.796,04
Muhtelif İşler (Sağlık)(2021I00-158759)	21.780.000,00	20.680.000,00	21.070.398,96
Spor Tesisleri Bakım Onarım(2021H05-169083)	250.000,00	250.000,00	243.058,00
Rektörlük Bilimsel Araştırma Projeleri(2021K12-169166)	107.000,00	107.000,00	107.000,00
<b>TOPLAM</b>	<b>186.541.000,00</b>	<b>65.607.000,00</b>	<b>50.837.933,40</b>

Tablo 12: 2021 Yılı Yürüttüğümüz Projelerimiz

## **DEĞERLENDİRME**

Üniversitemiz 2021 yılı yatırım programı kapsamında 10 adet proje yürütmektedir. Üniversitemize 2021Yılı Yatırım Programı ile yatırım giderleri için toplam 65.607.000 ödenek tahsis edilmiştir. Yıl içerisinde alınan ek ödenek ve yapılan likit ilave ödenek kayıtları sonucu yılsonu ödenek toplamı 76.387.000-TL ye ulaşmıştır. Toplam ödeneğin 50.837.933,40 –Tl si harcanmıştır. Üniversitemiz, yatırım için ayrılan ödenekleri etkili, ekonomik ve verimli kullanımını sağlayarak eğitime ve bilimsel arařtırmalara katkısını artırarak devam edecektir.

Üniversitemize tahsis edilen ödeneklerin arttırılması ile birlikte ihtiyaç duyulan laboratuvarların uluslararası standartlarda donanım ve altyapıya sahip olması ve akreditasyonu çalışmalarını, ulusal ve uluslararası yayın çeşitliliği, yeni inřaatlar ile biten inřaatların tefriřatları, Ar-Ge ve yenilikçilik faaliyetlerini geliřtirmek için yapılan çalışmalar, ilimiz ve bölge halkına daha kaliteli saėlık hizmeti sunmak için çalışmalarımız devam edecektir.